



รายงานผลการปฏิบัติงาน

ไตรมาสที่ 2 ประจำปีงบประมาณ 2566

(มกราคม – มีนาคม 2566)



กองยุทธศาสตร์และแผนงาน
กรมการจัดการงาน
กระทรวงแรงงาน

กกจ.14/2566 (กยพ.3)

รายงานผลการปฏิบัติงาน
กรมการจัดหางาน

ไตรมาสที่ 2 ประจำปีงบประมาณ 2566
(มกราคม - มีนาคม 2566)

วิสัยทัศน์กรมการจัดหางาน

“กำลังแรงงานมีงานทำอย่างมีศักยภาพถ้วนหน้าทุกช่วงวัย ภายในปี 2570”

พันธกิจ (Mission)

- ส่งเสริมการมีงานทำ ค้ำครองคนหางาน และบริหารตลาดแรงงานสู่ความสมดุล ตลอดจนส่งเสริม การมีส่วนร่วมของภาคีเครือข่ายทุกภาคส่วน
- พัฒนาระบบเทคโนโลยีดิจิทัล เพื่อสนับสนุนดำเนินงานตามภารกิจ
- พัฒนาระบบบริหารจัดการให้มีประสิทธิภาพตามหลักธรรมาภิบาล
- บริหารจัดการการทำงานของคนต่างด้าว

ค่านิยม (Core Values)

STRONG: "บุคลากรของกรมการจัดหางาน เป็นผู้ที่มีจิตให้บริการ ตอบสนองต่อภารกิจที่ได้รับอย่างทุ่มเท โดยทำงานเป็นทีม และสร้างเครือข่ายการทำงานแบบบูรณาการเพื่อเป้าหมายคือประชาชน"

S = Service Mind	มีจิตบริการ มุ่งเน้นให้บริการประชาชนทุกช่วงวัยที่มารับบริการ
T = Team Work	การทำงานร่วมกันเป็นทีมเพื่อให้บรรลุผลสำเร็จเป็นไปตามเป้าหมายขององค์กร
R = Response	ตอบสนองต่อทุกภารกิจที่ได้รับอย่างรวดเร็วฉับไว
O = Owner	มีจิตสำนึกในความเป็นเจ้าขององค์กร และภาคภูมิใจที่เป็นส่วนหนึ่งขององค์กร
N = Network	สานสร้างเครือข่ายเพื่อการบูรณาการทั้งภายในและภายนอกองค์กร
G = Goal	เพื่อเป้าหมายคือประชาชน



คำนำ

กรมการจัดหางานได้จัดทำหนังสือรายงานผลการปฏิบัติงาน ไตรมาสที่ 2 ประจำปีงบประมาณ 2566 (มกราคม – มีนาคม 2566) โดยมีวัตถุประสงค์เพื่อรวบรวมและเผยแพร่ผลการปฏิบัติงานตามภารกิจของกรมการจัดหางานในด้านต่าง ๆ ประกอบด้วย การจัดหางานในประเทศ การจัดหางานต่างประเทศ การแนะแนวและส่งเสริมการประกอบอาชีพ การเผยแพร่ข้อมูลข่าวสารตลาดแรงงาน การตรวจและคุ้มครองคนหางาน และการบริหารจัดการการทำงานของคนต่างด้าว ซึ่งดำเนินการจัดทำรายงานผลการปฏิบัติงานตามแผนการปฏิบัติงาน ประจำปีงบประมาณ พ.ศ. 2566 ของกรมการจัดหางาน และเผยแพร่ประชาสัมพันธ์ในเว็บไซต์ ประกอบด้วย เว็บไซต์กรมการจัดหางาน เว็บไซต์กองยุทธศาสตร์และแผนงาน เว็บไซต์ห้องสมุดกรมการจัดหางาน เว็บไซต์ศูนย์ข้อมูลข่าวสารกรมการจัดหางาน และเว็บไซต์ระบบการรายงานผลการปฏิบัติงานประจำเดือน

ทั้งนี้ กรมการจัดหางานหวังเป็นอย่างยิ่งว่า หนังสือรายงานผลการปฏิบัติงาน ไตรมาสที่ 2 ประจำปีงบประมาณ 2566 (มกราคม – มีนาคม 2566) จะเป็นประโยชน์แก่ผู้ที่สนใจและนำข้อมูลดังกล่าวไปใช้ประโยชน์ตามความประสงค์ต่อไป หากมีข้อคิดเห็นและข้อเสนอแนะประการใด โปรดแจ้งกลุ่มงานบริหารข้อมูลและสถิติ กองยุทธศาสตร์และแผนงาน กรมการจัดหางาน โทร. 0 2245 1907

กรมการจัดหางาน

เมษายน 2566



สารบัญ

หน้า

วิสัยทัศน์ พันธกิจ ค่านิยม

คำนำ

รายงานผลการปฏิบัติงานไตรมาสที่ 2 ประจำปีงบประมาณ 2566 (มกราคม – มีนาคม 2566)

1. การจัดหางานในประเทศ	1
2. การจัดหางานต่างประเทศ	6
3. การแนะแนวและส่งเสริมการประกอบอาชีพ	9
4. การเผยแพร่ข้อมูลข่าวสารตลาดแรงงาน	13
5. การบริหารจัดการการทำงานของคนต่างด้าว	13
6. การตรวจและคุ้มครองคนหางาน	16

ภาคผนวก (ตารางสถิติ)

1. การจัดหางานในประเทศ

ตารางที่ 1.1	การให้บริการจัดหางานในประเทศ (รวมทุกกิจกรรม) จำแนกรายจังหวัด ทั่วราชอาณาจักร ไตรมาสที่ 2 ประจำปีงบประมาณ 2566 (มกราคม – มีนาคม 2566)	18
ตารางที่ 1.2	ผู้ลงทะเบียนสมัครงาน (รวมทุกกิจกรรม) จำแนกตามประเภทอาชีพ และวุฒิการศึกษา ทั่วราชอาณาจักร ไตรมาสที่ 2 ประจำปีงบประมาณ 2566 (มกราคม – มีนาคม 2566)	23
ตารางที่ 1.3	ผู้ลงทะเบียนสมัครงาน (รวมทุกกิจกรรม) จำแนกตามประเภทอาชีพ และอายุ ทั่วราชอาณาจักร ไตรมาสที่ 2 ประจำปีงบประมาณ 2566 (มกราคม – มีนาคม 2566)	24
ตารางที่ 1.4	ผู้สมัครงานมาใช้บริการจัดหางาน (รวมทุกกิจกรรม) จำแนกตามประเภทอาชีพ และวุฒิการศึกษา ทั่วราชอาณาจักร ไตรมาสที่ 2 ประจำปีงบประมาณ 2566 (มกราคม – มีนาคม 2566)	25
ตารางที่ 1.5	ผู้สมัครงานมาใช้บริการจัดหางาน (รวมทุกกิจกรรม) จำแนกตามประเภทอาชีพ และอายุ ทั่วราชอาณาจักร ไตรมาสที่ 2 ประจำปีงบประมาณ 2566 (มกราคม – มีนาคม 2566)	26



สารบัญ

	หน้า	
ตารางที่ 1.6	ตำแหน่งงานว่าง (รวมทุกกิจกรรม) จำแนกตามประเภทอาชีพและวุฒิการศึกษา ที่ว่าราชอาณาจักร ไตรมาสที่ 2 ประจำปีงบประมาณ 2566 (มกราคม – มีนาคม 2566)	27
ตารางที่ 1.7	ตำแหน่งงานว่าง (รวมทุกกิจกรรม) จำแนกตามประเภทอาชีพ และอายุ ที่ว่าราชอาณาจักร ไตรมาสที่ 2 ประจำปีงบประมาณ 2566 (มกราคม – มีนาคม 2566)	28
ตารางที่ 1.8	ตำแหน่งงานว่าง (รวมทุกกิจกรรม) จำแนกตามประเภทอุตสาหกรรมและวุฒิการศึกษา ที่ว่าราชอาณาจักร ไตรมาสที่ 2 ประจำปีงบประมาณ 2566 (มกราคม – มีนาคม 2566)	29
ตารางที่ 1.9	ตำแหน่งงานว่าง (รวมทุกกิจกรรม) จำแนกตามประเภทอุตสาหกรรมและอายุ ที่ว่าราชอาณาจักร ไตรมาสที่ 2 ประจำปีงบประมาณ 2566 (มกราคม – มีนาคม 2566)	31
ตารางที่ 1.10	บรรจุนาน (รวมทุกกิจกรรม) จำแนกตามประเภทอาชีพ และวุฒิการศึกษา ที่ว่าราชอาณาจักร ไตรมาสที่ 2 ประจำปีงบประมาณ 2566 (มกราคม – มีนาคม 2566)	33
ตารางที่ 1.11	บรรจุนาน (รวมทุกกิจกรรม) จำแนกตามประเภทอาชีพ และอายุ ที่ว่าราชอาณาจักร ไตรมาสที่ 2 ประจำปีงบประมาณ 2566 (มกราคม – มีนาคม 2566)	34
ตารางที่ 1.12	บรรจุนาน (รวมทุกกิจกรรม) จำแนกตามประเภทอุตสาหกรรมและวุฒิการศึกษา ที่ว่าราชอาณาจักร ไตรมาสที่ 2 ประจำปีงบประมาณ 2566 (มกราคม – มีนาคม 2566)	35
ตารางที่ 1.13	บรรจุนาน (รวมทุกกิจกรรม) จำแนกตามประเภทอุตสาหกรรมและอายุ ที่ว่าราชอาณาจักร ไตรมาสที่ 2 ประจำปีงบประมาณ 2566 (มกราคม – มีนาคม 2566)	37
ตารางที่ 1.14	ผู้ลงทะเบียนสมัครงาน ผู้สมัครงานมาใช้บริการจัดหางาน ตำแหน่งงานว่าง และการบรรจุนาน (รวมทุกกิจกรรม) จำแนกตามระดับการศึกษา ที่ว่าราชอาณาจักร ไตรมาสที่ 2 ประจำปีงบประมาณ 2566 (มกราคม – มีนาคม 2566)	39



สารบัญ

	หน้า	
ตารางที่ 1.15	ผู้ลงทะเบียนสมัครงาน ผู้สมัครงานมาใช้บริการจัดหางาน ตำแหน่งงานว่าง และการบรรจุงาน (รวมทุกกิจกรรม) จำแนกตามระดับอายุ ทวีราชอาณาจักร ไตรมาสที่ 2 ประจำปีงบประมาณ 2566 (มกราคม – มีนาคม 2566)	40
ตารางที่ 1.16	ผู้ลงทะเบียนสมัครงาน ผู้สมัครงานมาใช้บริการจัดหางาน ตำแหน่งงานว่าง และการบรรจุงาน จำแนกตามอาชีพ และรายอาชีพที่มีความต้องการมากที่สุด ทวีราชอาณาจักร ไตรมาสที่ 2 ประจำปีงบประมาณ 2566 (มกราคม – มีนาคม 2566)	41
ตารางที่ 1.17	การให้บริการจัดหางานของศูนย์บริการจัดหางานเพื่อคนไทย ทวีราชอาณาจักร ไตรมาสที่ 2 ประจำปีงบประมาณ 2566 (มกราคม – มีนาคม 2566)	44
ตารางที่ 1.18	ประสานพลังประชารัฐ จัดหางานให้ผู้สูงอายุ ทวีราชอาณาจักร ไตรมาสที่ 2 ประจำปีงบประมาณ 2566 (มกราคม – มีนาคม 2566)	49

2. การจัดหางานต่างประเทศ

ตารางที่ 2.1	จำนวนคนงานที่ลงทะเบียนแจ้งความประสงค์ เดินทางไปทำงานต่างประเทศ จำแนกตามภูมิภาค ทวีราชอาณาจักร ไตรมาสที่ 2 ประจำปีงบประมาณ 2566 (มกราคม – มีนาคม 2566)	54
ตารางที่ 2.2	จำนวนคนงานที่ลงทะเบียนแจ้งความประสงค์ เดินทางไปทำงานต่างประเทศ จำแนกตามวุฒิการศึกษา ทวีราชอาณาจักร ไตรมาสที่ 2 ประจำปีงบประมาณ 2566 (มกราคม – มีนาคม 2566)	59
ตารางที่ 2.3	จำนวนคนงานที่ได้รับการอบรมก่อนเดินทางไปทำงานต่างประเทศ จำแนกตามจังหวัด ทวีราชอาณาจักร ไตรมาสที่ 2 ประจำปีงบประมาณ 2566 (มกราคม – มีนาคม 2566)	60



สารบัญ

	หน้า	
ตารางที่ 2.4	จำนวนคนงานไทยที่ได้รับอนุญาตให้เดินทางไปทำงานต่างประเทศ จำแนกตามจังหวัด และวิธีการเดินทางไปทำงาน ไตรมาสที่ 2 ประจำปีงบประมาณ 2566 (มกราคม – มีนาคม 2566)	65
ตารางที่ 2.5	จำนวนคนงานไทยที่ได้รับอนุญาตให้เดินทางไปทำงานต่างประเทศ จำแนกตามจังหวัด เพศ และวิธีการเดินทางไปทำงาน ไตรมาสที่ 2 ประจำปีงบประมาณ 2566 (มกราคม – มีนาคม 2566)	70
ตารางที่ 2.6	จำนวนคนงานไทยที่ได้รับอนุญาตให้เดินทางไปทำงานต่างประเทศ จำแนกตามประเทศ เพศ และวิธีการเดินทางไปทำงาน ไตรมาสที่ 2 ประจำปีงบประมาณ 2566 (มกราคม – มีนาคม 2566)	75
ตารางที่ 2.7	จำนวนคนงานไทยที่ได้รับอนุญาตให้เดินทางไปทำงานต่างประเทศ จำแนกตามประเภทอาชีพที่ไปทำงาน ที่ราชอาณาจักร ไตรมาสที่ 2 ประจำปีงบประมาณ 2566 (มกราคม – มีนาคม 2566)	81

3. การแนะแนวและส่งเสริมการประกอบอาชีพ

ตารางที่ 3.1	การแนะแนวอาชีพเพื่อการมีงานทำ จำแนกตามจังหวัด ที่ราชอาณาจักร ไตรมาสที่ 2 ประจำปีงบประมาณ 2566 (มกราคม – มีนาคม 2566)	82
ตารางที่ 3.2	การแนะแนวอาชีพให้นักเรียน นักศึกษา ประชาชนทั่วไป และผู้ประกันตนกรณีว่างงาน จำแนกตามจังหวัด ที่ราชอาณาจักร ไตรมาสที่ 2 ประจำปีงบประมาณ 2566 (มกราคม – มีนาคม 2566)	87
ตารางที่ 3.3	แนะแนวอาชีพและส่งเสริมอาชีพให้เด็กและเยาวชนในสถานพินิจ ผู้ถูกคุมประพฤติ และผู้ต้องขัง จำแนกตามจังหวัด ที่ราชอาณาจักร ไตรมาสที่ 2 ประจำปีงบประมาณ 2566 (มกราคม – มีนาคม 2566)	92
ตารางที่ 3.4	การส่งเสริมการมีงานทำให้ทหารกองประจำการ ที่จะปลดเป็นทหารกองหนุน จำแนกตามจังหวัด ที่ราชอาณาจักร ไตรมาสที่ 2 ประจำปีงบประมาณ 2566 (มกราคม – มีนาคม 2566)	97



สารบัญ

	หน้า	
ตารางที่ 3.5	สร้างเครือข่ายการแนะแนวอาชีพ จำแนกตามจังหวัด ทวีราชอาณาจักร ไตรมาสที่ 2 ประจำปีงบประมาณ 2566 (มกราคม – มีนาคม 2566)	103
ตารางที่ 3.6	ศูนย์ตรีเทพเพื่อการจ้างงานครบวงจร จำแนกตามจังหวัด ทวีราชอาณาจักร ไตรมาสที่ 2 ประจำปีงบประมาณ 2566 (มกราคม – มีนาคม 2566)	108
ตารางที่ 3.7	การเพิ่มอาชีพ เพิ่มรายได้ จำแนกตามจังหวัด ทวีราชอาณาจักร ไตรมาสที่ 2 ประจำปีงบประมาณ 2566 (มกราคม – มีนาคม 2566)	111
ตารางที่ 3.8	ส่งเสริมการรับงานไปทำที่บ้าน จำแนกตามจังหวัด ทวีราชอาณาจักร ไตรมาสที่ 2 ประจำปีงบประมาณ 2566 (มกราคม – มีนาคม 2566)	116
ตารางที่ 3.9	ส่งเสริมการประกอบอาชีพอิสระให้ผู้สูงอายุ จำแนกตามจังหวัด ทวีราชอาณาจักร ไตรมาสที่ 2 ประจำปีงบประมาณ 2566 (มกราคม – มีนาคม 2566)	121
ตารางที่ 3.10	พัฒนาศักยภาพผู้สูงอายุสู่การเป็นวิทยากรถ่ายทอดภูมิปัญญา จำแนกตามจังหวัด ทวีราชอาณาจักร ไตรมาสที่ 2 ประจำปีงบประมาณ 2566 (มกราคม – มีนาคม 2566)	126
ตารางที่ 3.11	พัฒนาต่อยอดผลิตภัณฑ์สู่ตลาดออนไลน์ จำแนกตามจังหวัด ทวีราชอาณาจักร ไตรมาสที่ 2 ประจำปีงบประมาณ 2566 (มกราคม – มีนาคม 2566)	132
ตารางที่ 3.12	กิจกรรมประชุมชี้แจงให้ความรู้เรื่องโครงการเพิ่มทักษะด้านอาชีพ แก่นักเรียนที่ไม่ได้เรียนต่อหลังจบการศึกษาภาคบังคับ จำแนกตามจังหวัด ทวีราชอาณาจักร ไตรมาสที่ 2 ประจำปีงบประมาณ 2566 (มกราคม – มีนาคม 2566)	136
ตารางที่ 3.13	วันมหกรรมอาชีพ จำแนกตามจังหวัด ทวีราชอาณาจักร ไตรมาสที่ 2 ประจำปีงบประมาณ 2566 (มกราคม – มีนาคม 2566)	141



สารบัญ

หน้า

4. การเผยแพร่ข้อมูลข่าวสารตลาดแรงงาน

ตารางที่ 4.1	การให้บริการข้อมูลข่าวสารตลาดแรงงาน จำแนกตามจังหวัด ทวีราชอาณาจักร ไตรมาสที่ 2 ประจำปีงบประมาณ 2566 (มกราคม – มีนาคม 2566)	146
--------------	--	-----

5. การบริหารจัดการการทำงานของคนต่างด้าว

ตารางที่ 5.1	จำนวนคนต่างด้าวที่ยื่นคำขอและได้รับอนุญาตให้ทำงาน จำแนกตามจังหวัด ทวีราชอาณาจักร ไตรมาสที่ 2 ประจำปีงบประมาณ 2566 (มกราคม – มีนาคม 2566)	153
ตารางที่ 5.2	จำนวนคนต่างด้าวประเภทจำเป็นเร่งด่วน ประเภททั่วไป ประเภท นำเข้าตาม MOU ประเภทชนกลุ่มน้อย และประเภทคนต่างด้าวที่ เข้ามาทำงานในลักษณะ ไป-กลับ หรือตามฤดูกาล ที่ยื่นคำขอและ ได้รับอนุญาตให้ทำงาน จำแนกตามจังหวัด ทวีราชอาณาจักร ไตรมาสที่ 2 ประจำปีงบประมาณ 2566 (มกราคม – มีนาคม 2566)	158
ตารางที่ 5.3	จำนวนคนต่างด้าวประเภทกลุ่มมติกรม. 28 กันยายน 2564 และ กลุ่มมติกรม. 15 มีนาคม 2565 ที่ได้รับอนุญาตให้ทำงาน จำแนกตามจังหวัด ทวีราชอาณาจักร ไตรมาสที่ 2 ประจำปีงบประมาณ 2566 (มกราคม – มีนาคม 2566)	161
ตารางที่ 5.4	การออกใบอนุญาตทำงานให้ผู้เชี่ยวชาญ ที่ยื่นคำขอและ ได้รับอนุญาตให้ทำงาน จำแนกตามจังหวัด ทวีราชอาณาจักร ไตรมาสที่ 2 ประจำปีงบประมาณ 2566 (มกราคม – มีนาคม 2566)	166
ตารางที่ 5.5	ตรวจสอบการทำงานของคนต่างด้าวและสถานประกอบการ จำแนกตามจังหวัด ทวีราชอาณาจักร ไตรมาสที่ 2 ประจำปีงบประมาณ 2566 (มกราคม – มีนาคม 2566)	171



6. การตรวจและคุ้มครองคนหางาน

ตารางที่ 6.1	การรับเรื่องร้องทุกข์และช่วยเหลือคนหางาน ในประเทศและต่างประเทศ ตามพระราชบัญญัติจัดหางานฯ พ.ศ. 2528 จำแนกตามจังหวัด ทวีราชอาณาจักร ไตรมาสต์ที่ 2 ประจำปีงบประมาณ 2566 (มกราคม – มีนาคม 2566)	176
ตารางที่ 6.2	การรับเรื่องร้องทุกข์และช่วยเหลือคนหางาน ตามพระราชบัญญัติจัดหางานฯ พ.ศ.2528 จำแนกตามกรณีบริษัทจัดหางาน กรณีสาย / นายหน้าเถื่อน และตามจังหวัด ทวีราชอาณาจักร ไตรมาสต์ที่ 2 ประจำปีงบประมาณ 2566 (มกราคม – มีนาคม 2566)	180



รายงานผลการปฏิบัติงาน กรมการจัดหางาน ไตรมาสที่ 2 (มกราคม – มีนาคม 2566) ของปีงบประมาณ 2566

กรมการจัดหางานมีภารกิจหลักที่สำคัญประกอบด้วย การจัดหางานในประเทศ การจัดหางานต่างประเทศ การแนะแนวและส่งเสริมการประกอบอาชีพ การเผยแพร่ข้อมูลข่าวสารตลาดแรงงาน การตรวจและคุ้มครองคนหางาน และการบริหารจัดการการทำงานของคนต่างด้าว โดยในช่วงไตรมาสที่ 2 (มกราคม – มีนาคม 2566) ประจำปีงบประมาณ 2566 มีผลการดำเนินงาน ดังนี้

1.

การจัดหางานในประเทศ

การให้บริการจัดหางานในประเทศ เพื่อส่งเสริมให้ประชาชนวัยทำงานได้มีงานทำ มีรายได้ที่เหมาะสม รับรู้ข้อมูลข่าวสารตลาดแรงงาน ลดปัญหาการว่างงาน และการขาดแคลนแรงงาน โดยได้ดำเนินการในรูปแบบต่าง ๆ เพื่อให้บริการอย่างทั่วถึงและส่งเสริมการมีงานทำให้แก่ประชาชนทุกกลุ่มเป้าหมาย ได้แก่ การให้บริการจัดหางาน ณ ศูนย์บริการจัดหางาน เพื่อคนไทย การให้บริการจัดหางานเคลื่อนที่ไปในพื้นที่ต่าง ๆ การจัดงานนัดพบแรงงาน การให้บริการจัดหางานแก่ผู้ประกันตนกรณีว่างงาน รวมไปถึงการให้บริการจัดหางานแก่กลุ่มคนพิเศษ ได้แก่ การจัดหางานให้นักเรียน นักศึกษาในช่วงปิดเทอม ผู้พ้นโทษ ทหารกองประจำการที่จะปลดเป็นทหารกองหนุน เยาวชนในสถานพินิจ ฯ คนพิการ และผู้สูงอายุ จากการให้บริการจัดหางานของกรมการจัดหางานทั้งในส่วนกลางและส่วนภูมิภาค ในช่วงไตรมาสที่ 2 (มกราคม – มีนาคม 2566) ของปีงบประมาณ 2566 มีผู้ลงทะเบียนสมัครงาน ผู้สมัครงานมาใช้บริการ ตำแหน่งงานว่าง และได้รับการบรรจุงาน ดังนี้

ผู้ลงทะเบียนสมัครงาน ผู้สมัครงานมาใช้บริการจัดหางาน
ตำแหน่งงานว่าง และบรรจุงาน



1.1 ผู้ลงทะเบียนสมัครงาน ในช่วงไตรมาสที่ 2 (มกราคม – มีนาคม 2566) ของปีงบประมาณ 2566 มีผู้ลงทะเบียนสมัครงาน รวมทั้งสิ้น จำนวน 19,638 คน แยกเป็น เพศชาย จำนวน 9,079 คน (ร้อยละ 46.23) เพศหญิง จำนวน 10,559 คน (ร้อยละ 53.77) โดยจำแนกเป็นส่วนกลาง คือ กรุงเทพมหานคร มีผู้ลงทะเบียนสมัครงาน จำนวน 2,843 คน (ร้อยละ 14.48) และส่วนภูมิภาค มีผู้ลงทะเบียนสมัครงาน จำนวน 16,795 คน (ร้อยละ 85.52) โดยในส่วนภูมิภาค มีผู้ลงทะเบียนสมัครงานจากภาคกลางมากที่สุด จำนวน 5,590 คน (ร้อยละ 28.47) จังหวัดในภาคกลางที่มีผู้ลงทะเบียนสมัครงานมากที่สุด คือ นครนายก รองลงมา คือ ภาคตะวันออกเฉียงเหนือ จำนวน 4,490 คน (ร้อยละ 22.86) จังหวัดในภาคตะวันออกเฉียงเหนือที่มีผู้ลงทะเบียนสมัครงานมากที่สุด คือ นครราชสีมา ภาคเหนือ จำนวน 3,135 คน (ร้อยละ 15.96) จังหวัดในภาคเหนือที่มีผู้ลงทะเบียนสมัครงานมากที่สุด คือ เชียงราย ภาคใต้ จำนวน 2,759 คน (ร้อยละ 14.05) จังหวัดในภาคใต้ที่มีผู้ลงทะเบียนสมัครงานมากที่สุด คือ ยะลา และภาคที่มีผู้ลงทะเบียนสมัครงานน้อยที่สุด คือ ปริมณฑล มีผู้ลงทะเบียนสมัครงาน จำนวน 821 คน (ร้อยละ 4.18) จังหวัดในที่มีผู้ลงทะเบียนสมัครงานในปริมณฑลมากที่สุด คือ ปทุมธานี (ตารางที่ 1.1) เมื่อเปรียบเทียบกับช่วงเวลาเดียวกันในไตรมาสที่ 2 ของปีงบประมาณ 2565 (มกราคม – มีนาคม 2565) พบว่าผู้ลงทะเบียนสมัครงานลดลง คิดเป็นร้อยละ 41.44 (จาก 33,537 คน เป็น 19,638 คน) ซึ่งมีแนวโน้มลดลงในทุกภาค



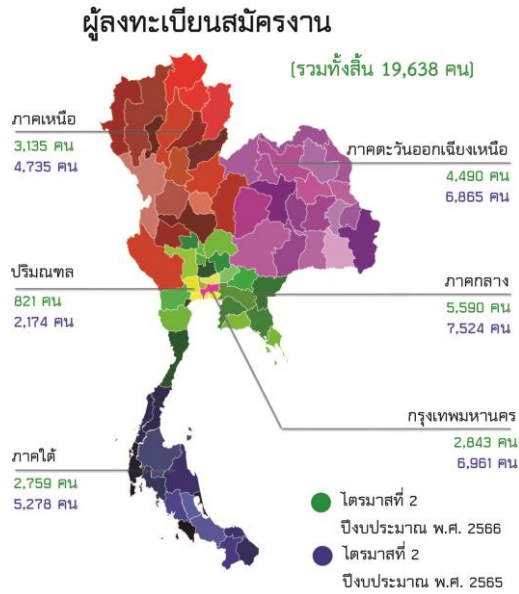

เมื่อพิจารณาผู้ลงทะเบียนสมัครงาน พบว่า เป็นผู้มีความรู้ระดับมัธยมศึกษามากที่สุด จำนวน 8,915 คน คิดเป็นร้อยละ 45.40 ของผู้ลงทะเบียนสมัครงานทั้งหมด และประสงค์จะหางานทำในประเภทอาชีพงานพื้นฐานมากที่สุด จำนวน 4,470 คน คิดเป็นร้อยละ 22.76 ของผู้ลงทะเบียนสมัครงานทั้งหมด (ตารางที่ 1.2) ประเภทอาชีพงานพื้นฐานเป็นกลุ่มอาชีพในด้านต่าง ๆ ที่จำแนกเป็น 3 ด้าน คือ

(1) ด้านการขายและการให้บริการ เช่น งานทำความสะอาด ซักกรีด รักษาความปลอดภัย ส่งเอกสาร ขนสัมภาระ เก็บขยะ กวาดถนน ยามรักษาการณ์ ส่งเอกสาร งานอ่านตัวเลขจากมิเตอร์ งานขนสัมภาระ เป็นต้น

(2) ด้านเกษตร ประมง และงานอื่น ๆ ที่เกี่ยวข้อง เช่น ตัดหญ้า เก็บผักผลไม้ เลี้ยงสัตว์ ทำความสะอาดโรงเรือน ไถและปราบพื้นที่เพื่อทำการเกษตร เพาะปลูกและจับสัตว์ เป็นต้น

(3) ด้านเหมืองแร่ ก่อสร้าง การผลิต และการขนส่ง เช่น การขุด ตัก ยก ปราบพื้นที่ และเคลื่อนย้ายสิ่งของ การคัดเลือก และบรรจุสินค้าด้วยมือ เป็นต้น

ผู้ลงทะเบียนสมัครงานที่มีจำนวนมาก ในลำดับรองลงมา พบว่า เป็นผู้มีความรู้การศึกษาในระดับปริญญาตรี จำนวน 4,155 คน คิดเป็นร้อยละ 21.16 ของผู้ลงทะเบียนสมัครงานทั้งหมด โดยผู้มีความรู้การศึกษาในระดับปริญญาตรี จำนวน 1,233 คน คิดเป็นร้อยละ 6.28 ของผู้สำเร็จการศึกษาระดับปริญญาตรี ประสงค์จะหางานทำ

ในประเภทอาชีพ เสมียน เจ้าหน้าที่มากที่สุด ได้แก่ กลุ่มอาชีพเจ้าหน้าที่ประจำสำนักงาน เสมียนสำนักงาน และเจ้าหน้าที่บริการลูกค้า

นอกจากนี้เป็นผู้ลงทะเบียนสมัครงานที่มีวุฒิการศึกษาระดับประกาศนียบัตรวิชาชีพชั้นสูง จำนวน 2,633 คน (ร้อยละ 13.41) ประกาศนียบัตรวิชาชีพ จำนวน 2,041 คน (ร้อยละ 10.39) ประถมศึกษาและต่ำกว่า จำนวน 1,751 คน (ร้อยละ 8.92) อนุปริญญา จำนวน 71 คน (ร้อยละ 0.36) ปริญญาโท จำนวน 70 คน (ร้อยละ 0.36) และปริญญาเอก จำนวน 2 คน (ร้อยละ 0.01) ของผู้ลงทะเบียนสมัครงานทั้งหมดตามลำดับ เมื่อจำแนกตามอายุของผู้ลงทะเบียนสมัครงาน พบว่า เป็นผู้ที่มีช่วงอายุระหว่าง 18 - 24 ปี มากที่สุด คือ จำนวน 8,076 คน (ร้อยละ 41.12) รองลงมา อายุระหว่าง 25 - 29 ปี จำนวน 4,232 คน (ร้อยละ 21.55) อายุระหว่าง 30 - 39 ปี จำนวน 3,640 คน (ร้อยละ 18.54) อายุระหว่าง 40 - 49 ปี จำนวน 1,879 คน (ร้อยละ 9.57) อายุระหว่าง 50 - 59 ปี จำนวน 910 คน (ร้อยละ 4.63) อายุ 15 - 17 ปี จำนวน 564 คน (ร้อยละ 2.87) และอายุระหว่าง 60 ปีขึ้นไป จำนวน 337 คน (ร้อยละ 1.72) ของผู้ลงทะเบียนสมัครงานทั้งหมดตามลำดับ (ตารางที่ 1.3)

1.2 ผู้สมัครงานมาใช้บริการจัดหางาน
ในช่วงไตรมาสที่ 2 (มกราคม - มีนาคม 2566) ของปีงบประมาณ 2566 มีผู้สมัครงานมาใช้บริการจัดหางานจำนวนทั้งหมด 78,357 คน แยกเป็น เพศชาย จำนวน 33,198 คน (ร้อยละ 42.37) เพศหญิง จำนวน 45,159 คน (ร้อยละ 57.63) และเมื่อเปรียบเทียบกับช่วงเวลาเดียวกันในไตรมาสที่ 2 (มกราคม - มีนาคม 2565) ของปีงบประมาณ 2565 พบว่า ผู้สมัครงานมาใช้บริการจัดหางานลดลง คิดเป็นร้อยละ 8.81 (จาก 85,924 คน เป็น 78,357 คน)



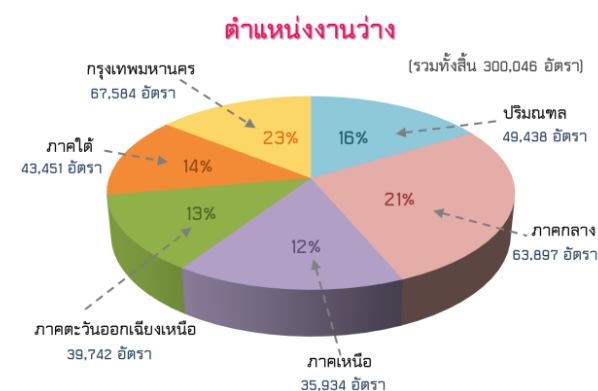
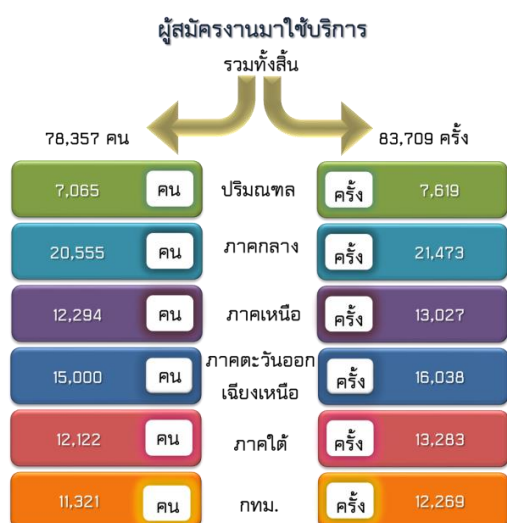

1.3 ตำแหน่งงานว่าง ในช่วงไตรมาสที่ 2 (มกราคม – มีนาคม 2566) ของปีงบประมาณ 2566 มีตำแหน่งงานว่างที่สถานประกอบการ/นายจ้างต้องการให้จัดหาผู้สมัครงาน รวมทั้งสิ้น จำนวน 300,046 อัตรา แยกเป็น เพศชาย จำนวน 49,855 อัตรา (ร้อยละ 16.62) เพศหญิง จำนวน 15,950 อัตรา (ร้อยละ 5.32) และ ไม่ระบุเพศ จำนวน 234,241 อัตรา (ร้อยละ 78.07) หากนำมาเปรียบเทียบกับช่วงเวลาเดียวกันในไตรมาสที่ 2 (มกราคม – มีนาคม 2565) ของปีงบประมาณ 2565 พบว่า ตำแหน่งงานว่างเพิ่มขึ้น ร้อยละ 123.94 (จาก 133,987 อัตรา เป็น 300,046 อัตรา) สถานประกอบการที่มาใช้บริการจัดหางานของกรมการจัดหางานจำแนกเป็น ส่วนกลางและส่วนภูมิภาค โดยส่วนกลาง คือ กรุงเทพมหานคร มีตำแหน่งงานว่าง จำนวน 67,584 อัตรา (ร้อยละ 22.52) สำหรับในส่วนภูมิภาค มีตำแหน่งงานว่าง จำนวน 232,462 อัตรา (ร้อยละ 77.48) โดยภาคที่ นายจ้าง/สถานประกอบการแจ้งความต้องการแรงงานมากที่สุด คือ ภาคกลาง จำนวน 63,897 อัตรา (ร้อยละ 21.30) รองลงมา คือ ปริมณฑล จำนวน 49,438 อัตรา (ร้อยละ 16.48) ภาคใต้ จำนวน 43,451 อัตรา (ร้อยละ 14.48) ภาคตะวันออกเฉียงเหนือ จำนวน 39,742 อัตรา (ร้อยละ 13.25) และภาคเหนือ จำนวน 35,934 อัตรา (ร้อยละ 11.98) ของตำแหน่งงานว่างทั้งหมดตามลำดับ (ตารางที่ 1.1)

ประเภทอาชีพที่นายจ้าง/สถานประกอบการ แจ้งความต้องการมากที่สุด 3 ลำดับแรก คือ อาชีพงานพื้นฐาน จำนวน 122,538 คน (ร้อยละ 40.84) อาชีพรองลงมา คือ ช่างเทคนิคและผู้ปฏิบัติงานที่เกี่ยวข้อง จำนวน 50,127 คน (ร้อยละ 16.71) และ พนักงานบริการ พนักงานขายในร้านค้าและตลาด จำนวน 35,732 อัตรา (ร้อยละ 11.91) ตามลำดับ นอกจากนี้ นายจ้าง/สถานประกอบการที่มาแจ้งความต้องการแรงงานกับกรมการจัดหางานมีความต้องการแรงงานที่มีวุฒิการศึกษาระดับมัธยมศึกษามากที่สุด คือ จำนวน 100,713 อัตรา (ร้อยละ 33.57) (ตารางที่ 1.6) เมื่อเปรียบเทียบกับช่วงเวลาเดียวกันในไตรมาสที่ 2 (มกราคม – มีนาคม 2565) ของปีงบประมาณ 2565 พบว่า นายจ้าง/สถานประกอบการ มีความต้องการแรงงานที่แนวโน้มเพิ่มขึ้นในตำแหน่งงานว่างของทุกระดับวุฒิการศึกษา ยกเว้นปริญญาเอก

เมื่อแยกตามอายุ พบว่า นายจ้าง/สถานประกอบการมีความต้องการแรงงานในช่วงอายุระหว่าง 25 - 29 ปี มากที่สุด จำนวน 79,461 อัตรา (ร้อยละ 26.48) รองลงมา อายุระหว่าง 18 - 24 ปี จำนวน 78,955 อัตรา (ร้อยละ 26.31) อายุระหว่าง 30 - 39 ปี จำนวน 70,289 อัตรา (ร้อยละ 23.43) อายุระหว่าง 40 - 49 ปี จำนวน 49,253 อัตรา (ร้อยละ 16.42) อายุระหว่าง 50 - 59 ปี จำนวน 21,196 อัตรา (ร้อยละ 7.06) อายุ 60 ปีขึ้นไป จำนวน 606 อัตรา (ร้อยละ 0.20) และอายุ 15 - 17 ปี จำนวน 286 อัตรา (ร้อยละ 0.10) ของตำแหน่งงานว่างทั้งหมดตามลำดับ (ตารางที่ 1.7)

1.4 การบรรจุงาน ในช่วงไตรมาสที่ 2 (มกราคม – มีนาคม 2566) ของปีงบประมาณ 2566 การให้บริการจัดหางานของกรมการจัดหางาน



มีผู้ได้รับการบรรจุงานทั้งหมด จำนวน 54,619 คน คิดเป็น ร้อยละ 69.71 ของผู้สมัครงานที่ใช้บริการจัดหางาน แยกเป็น เพศชาย จำนวน 23,999 คน (ร้อยละ 43.94) เพศหญิง จำนวน 30,620 คน (ร้อยละ 56.06)(ตารางที่ 1.1) เมื่อเปรียบเทียบกับช่วงเวลาเดียวกันในไตรมาสที่ 2 (มกราคม – มีนาคม 2565) ของปีงบประมาณ 2565 พบว่า ผู้ที่ได้รับการบรรจุงานลดลง ร้อยละ 15.52 (จาก 64,650 คน เป็น 54,619 คน)

เมื่อแยกการบรรจุงานตามระดับการศึกษา พบว่า ผู้ที่ได้รับการบรรจุงานมีวุฒิการศึกษาในระดับมัธยมศึกษามากที่สุด จำนวน 25,866 คน (ร้อยละ 47.36) รองลงมา ระดับประถมศึกษาและต่ำกว่า จำนวน 9,664 คน (ร้อยละ 17.69) ระดับปริญญาตรี จำนวน 9,074 คน (ร้อยละ 16.61) ระดับปวส. จำนวน 5,694 คน (ร้อยละ 10.42) ระดับปวช. จำนวน 3,967 คน (ร้อยละ 7.26) ระดับปริญญาโท อนุปริญญา จำนวน 144 คน (ร้อยละ 0.26) ระดับอนุปริญญา จำนวน 209 คน (ร้อยละ 0.38) และระดับปริญญาเอก จำนวน 1 คน (ร้อยละ 0) ของผู้ได้รับการบรรจุงานทั้งหมด (ตารางที่ 1.10)

หากแยกการบรรจุงานตามอายุ พบว่า ผู้ที่ได้รับการบรรจุงานมากที่สุด คือ ช่วงอายุระหว่าง 30 - 39 ปี จำนวน 17,782 คน (ร้อยละ 32.56) รองลงมา ช่วงอายุระหว่าง 40 - 49 ปี จำนวน 11,640 คน (ร้อยละ 21.31) อายุระหว่าง 25 - 29 ปี จำนวน 11,159 คน (ร้อยละ 20.43) อายุระหว่าง 18 - 24 ปี จำนวน 9,596 คน (ร้อยละ 17.57) อายุระหว่าง 50 - 59 ปี จำนวน 3,560 คน (ร้อยละ 6.52) อายุระหว่าง 60 ปีขึ้นไป จำนวน 545 คน (ร้อยละ 1) และอายุระหว่าง 15 - 17 ปี จำนวน 337 คน (ร้อยละ 0.62) ของจำนวนผู้ได้รับการบรรจุงานทั้งหมดตามลำดับ (ตารางที่ 1.11) เมื่อเปรียบเทียบกับช่วงเวลาเดียวกันในไตรมาสที่ 2 (มกราคม – มีนาคม 2565) ของปีงบประมาณ 2565 พบว่า ผู้ได้รับการบรรจุงานมีแนวโน้มลดลงในทุกช่วงอายุ ยกเว้น อายุระหว่าง 60 ปีขึ้นไปเพิ่มขึ้น

และเมื่อแยกการบรรจุงานตามประเภทอาชีพ พบว่า ประเภทอาชีพที่ได้รับการบรรจุงานมากที่สุด 3 ลำดับแรก คือ อาชีพงานพื้นฐาน จำนวน 25,147 คน (ร้อยละ 46.04) รองลงมา คือ ช่างเทคนิคและ

ผู้ปฏิบัติงานที่เกี่ยวข้อง จำนวน 8,408 คน (ร้อยละ 15.39) และพนักงานบริการ พนักงานขายในร้านค้า และตลาด จำนวน 7,148 คน (ร้อยละ 13.09)

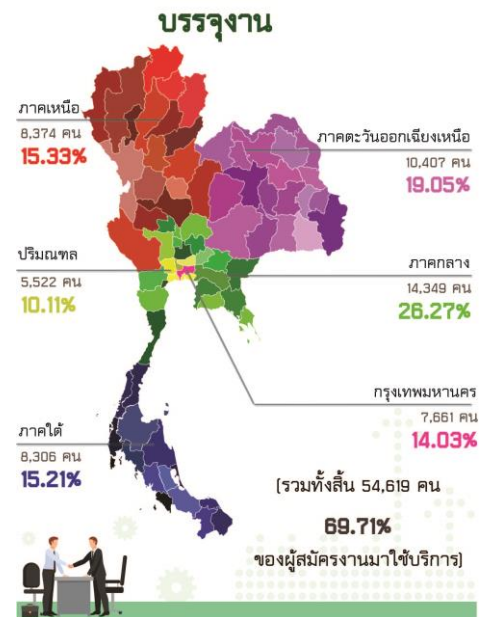

ประเภทอุตสาหกรรมที่มีการบรรจุงานมากที่สุด 3 ลำดับแรก คือ อุตสาหกรรมการผลิต จำนวน 23,476 คน (ร้อยละ 42.98) รองลงมา อุตสาหกรรมการขายส่งและการขายปลีก การซ่อมแซมยานยนต์ และจักรยานยนต์ จำนวน 13,081 คน (ร้อยละ 23.95) และอุตสาหกรรมที่พัก และบริการด้านอาหาร จำนวน 4,391 คน (ร้อยละ 4.92) ซึ่งทั้ง 3 ประเภทอุตสาหกรรมดังกล่าว ผู้มีวุฒิการศึกษาในระดับมัธยมศึกษาได้รับการบรรจุงานมากที่สุด (ตารางที่ 1.12)

เมื่อแยกการบรรจุงานตามอายุและประเภทอุตสาหกรรมใน 3 ลำดับแรก พบว่า ผู้ที่มีช่วงอายุระหว่าง 30 - 39 ปี ได้รับการบรรจุงานมากที่สุด จำนวน 17,782 คน (ร้อยละ 32.56) รองลงมา คือ ช่วงอายุระหว่าง 40 - 49 ปี จำนวน 11,640 คน (ร้อยละ 21.31) และช่วงอายุระหว่าง 25 - 29 ปี จำนวน 11,159 คน (ร้อยละ 20.43) โดยทั้ง 3 ช่วงอายุเป็นการบรรจุงานในประเภทอุตสาหกรรมการผลิตมากที่สุด (ตารางที่ 1.13) เมื่อเปรียบเทียบกับช่วงเวลาเดียวกันในไตรมาสที่ 2 (มกราคม – มีนาคม 2565) ของปีงบประมาณ 2565 พบว่า ในทุกช่วงอายุได้รับการบรรจุงานลดลง ยกเว้น อายุ 60 ปีขึ้นไปได้รับการบรรจุงานเพิ่มขึ้น



ตารางแสดงผู้ลงทะเบียนสมัครงาน ผู้สมัครงานมาใช้บริการ จัดหางาน ตำแหน่งงานว่าง และการบรรจุงาน จำแนกตาม ระดับการศึกษา

วุฒิ การศึกษา	ผู้ลงทะเบียนสมัครงาน	ผู้สมัครงานมาใช้บริการจัดหางาน	ตำแหน่งงานว่าง	บรรจุงาน
รวม	19,638	78,357	300,046	54,619
ประถมศึกษาและต่ำกว่า	1,751	11,009	43,215	9,664
มัธยมศึกษา	8,915	32,266	100,713	25,866
ปวช.	2,041	6,176	44,198	3,967
- พาณิชย	410	727	0	0
- ช่าง	459	871	0	0
- อื่น ๆ	1,172	4,578	44,198	3,967
ปวส.	2,633	9,457	43,692	5,694
- พาณิชย	633	1,385	0	0
- ช่าง	0	0	0	0
- อื่น ๆ	2,000	8,072	43,692	5,694
อนุปริญญา	71	339	25,156	209
ปริญญาตรี	4,155	18,595	40,813	9,074
ปริญญาโท	70	501	1,772	144
ปริญญาเอก	2	14	487	1

1.5 การให้บริการจัดหางานของศูนย์บริการจัดหางานเพื่อคนไทย

กรมการจัดหางานได้มีการให้บริการประชาชนด้วยการพัฒนาระบบและกลไก ให้มีความสะดวก รวดเร็ว และทันสมัย จากบริการจัดหางานของรัฐ เป็นศูนย์รวมการจ้างงานทั้งภาครัฐและเอกชนของประเทศ ซึ่งสามารถเข้ารับบริการส่งเสริมการมีงานทำอย่างครบวงจร ประกอบด้วย รับขึ้นทะเบียนหางานของประชาชนวัยทำงาน/แรงงานที่ประสงค์จะทำงาน โดยให้บริการจัดหางานผ่านช่องทางต่าง ๆ ที่หลากหลาย ให้บริการจัดหางานตามระบบ Recruitment เพื่อคัดกรองผู้สมัครให้ได้งานตามความรู้ ความสามารถ ทักษะ และประสบการณ์ของตนเอง นายจ้างได้คนทำงานที่เหมาะสมกับงานและองค์กร โดยในช่วงไตรมาสที่ 2 (มกราคม – มีนาคม 2566) ของปีงบประมาณ 2566 มีผู้ติดต่อขอรับบริการตามโครงการทั่วประเทศ รวมทั้งสิ้น จำนวน 27,164 คน โดยให้บริการ ณ กรุงเทพมหานคร จำนวน 3,668 คน คิดเป็นร้อยละ 13.50 ส่วนภูมิภาค จำนวน 23,496

คน คิดเป็นร้อยละ 86.50 ทั้งนี้ มีผู้ติดต่อขอรับบริการตามโครงการจากภาคกลางมากที่สุด จำนวน 6,466 คน คิดเป็นร้อยละ 23.80 จังหวัดในภาคกลางที่มีผู้ติดต่อขอรับบริการมากที่สุด คือ ระยอง รองลงมา คือ ภาคตะวันออกเฉียงเหนือ จำนวน 5,410 คน คิดเป็นร้อยละ 19.92 จังหวัดในภาคตะวันออกเฉียงเหนือที่มีผู้มาขอรับบริการมากที่สุด คือ อำนาจเจริญ ภาคเหนือ จำนวน 5,382 คน คิดเป็นร้อยละ 19.81 จังหวัดในภาคเหนือที่มีผู้มาขอรับบริการมากที่สุด คือ ลำปาง ภาคใต้ จำนวน 4,385 คน คิดเป็นร้อยละ 16.14 จังหวัดในภาคใต้ที่มีผู้มาขอรับบริการมากที่สุด คือ ปัตตานี และปริมณฑลมีผู้มาขอรับบริการจำนวน 1,853 คน คิดเป็นร้อยละ 6.82 จังหวัดในปริมณฑลที่มีผู้มาขอรับบริการมากที่สุด คือ ปทุมธานี (ตารางที่ 1.17) เมื่อเปรียบเทียบกับช่วงเวลาเดียวกันในไตรมาสที่ 2 (มกราคม – มีนาคม 2565) ของปีงบประมาณ 2565 พบว่า การให้บริการจัดหางานของศูนย์บริการจัดหางานเพื่อคนไทยลดลง คิดเป็นร้อยละ 68.39 (จาก 85,924 คน เป็น 27,164 คน)

การให้บริการจัดหางานของศูนย์บริการจัดหางานเพื่อคนไทย

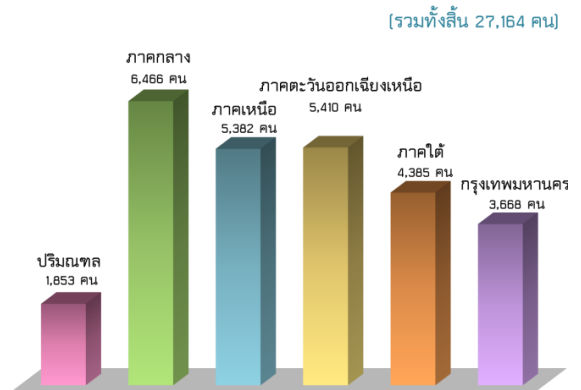

1.6 ประสานพลังภาครัฐ จัดหางานให้ผู้สูงอายุ

เป็นการส่งเสริมการมีงานทำและยกระดับคุณภาพชีวิตที่ดีของผู้สูงอายุ สร้างการรับรู้และความเข้าใจแก่นายจ้าง/สถานประกอบการในสถานการณ์การก้าวเข้าสู่สังคมผู้สูงอายุของประเทศไทย เพื่อให้ผู้สูงอายุได้รับการส่งเสริมการประกอบอาชีพที่ตรงตามความต้องการมีส่วนร่วมในกิจกรรมและเข้าร่วมทางสังคม



นำไปสู่การมีคุณภาพชีวิตที่ดี โดยดำเนินการสำรวจและรวบรวมข้อมูลผู้สูงอายุที่ต้องการประกอบอาชีพหรือทำงานซึ่งแจ้งความประสงค์ผ่านหน่วยงานในท้องถิ่น ได้แก่ เทศบาล องค์การบริหารส่วนตำบล และนำไปจัดทำทะเบียนผู้สูงอายุที่ต้องการประกอบอาชีพหรือทำงาน โดยในไตรมาสที่ 2 ของปีงบประมาณ 2566 (มกราคม – มีนาคม 2566) พบว่า จากการสำรวจข้อมูลความต้องการของผู้สูงอายุในการประกอบอาชีพหรือทำงาน จำนวนทั้งสิ้น 3,034 คน แยกเป็น เพศชาย 939 คน (ร้อยละ 30.95) และเพศหญิง 2,095 คน (ร้อยละ 69.05) โดยส่วนกลาง คือ กรุงเทพมหานคร จำนวน 376 คน (ร้อยละ 12.39) และส่วนภูมิภาค จำนวน 2,658 คน (ร้อยละ 87.61) ซึ่งภาคที่มีผู้สูงอายุแจ้งความต้องการประกอบอาชีพหรือทำงานมากที่สุด คือ ภาคกลาง จำนวน 773 คน (ร้อยละ 25.48) รองลงมา ภาคตะวันออกเฉียงเหนือ จำนวน 669 คน (ร้อยละ 22.05) ภาคเหนือ จำนวน 594 คน (ร้อยละ 19.58) ภาคใต้ จำนวน 377 คน (ร้อยละ 12.43) และภาคปริณชวล จำนวน 245 คน (ร้อยละ 8.08)

จัดประชุมนายจ้าง/สถานประกอบการ สร้างความรู้ ความเข้าใจ และสอบถามตำแหน่งงานว่าง โดยในไตรมาสที่ 2 ของปีงบประมาณ 2566 (มกราคม – มีนาคม 2566) ประชุมนายจ้าง/สถานประกอบการ จำนวน 626 แห่ง

และเพิ่มโอกาสสร้างงาน สร้างความมั่นคงแก่ผู้สูงอายุ เป็นการ จัดหางานให้ผู้สูงอายุสร้างหลักประกันที่มั่นคงด้านรายได้ให้แก่ผู้สูงอายุ ทำให้ผู้สูงอายุมีงานทำ มีรายได้ มีความมั่นคงในชีวิต โดยในไตรมาสที่ 2 ของปีงบประมาณ 2566 (มกราคม – มีนาคม 2566) มีผู้สูงอายุสมัครขอรับบริการทั้งสิ้น จำนวน 502 คน จำแนกเป็นภาคกลาง จำนวน 140 คน (ร้อยละ 27.89) ภาคตะวันออกเฉียงเหนือ จำนวน 99 คน (ร้อยละ 19.72) ภาคเหนือ จำนวน 82 คน (ร้อยละ 16.33) กรุงเทพมหานคร จำนวน 77 คน (ร้อยละ 15.34) ภาคใต้ จำนวน 66 คน (ร้อยละ 13.15) และ ปริณชวล จำนวน 38 คน (ร้อยละ 7.57) (ตารางที่ 1.18)

เมื่อเปรียบเทียบในช่วงเวลาเดียวกันในไตรมาสที่ 2 (มกราคม – มีนาคม 2565) ปีงบประมาณ 2565 ดังนี้

- ดำเนินการสำรวจและรวบรวมข้อมูลผู้สูงอายุที่ต้องการประกอบอาชีพหรือทำงานลดลง ร้อยละ 23.44 (จาก 3,963 คน เป็น 3,034 คน)

- จัดประชุมนายจ้าง/สถานประกอบการลดลง ร้อยละ 14.83 (จาก 735 แห่ง เป็น 626 แห่ง)

- เพิ่มโอกาสสร้างงาน สร้างความมั่นคงแก่ผู้สูงอายุเพิ่มขึ้น ร้อยละ 12.81 (จาก 445 คน เป็น 502 คน)

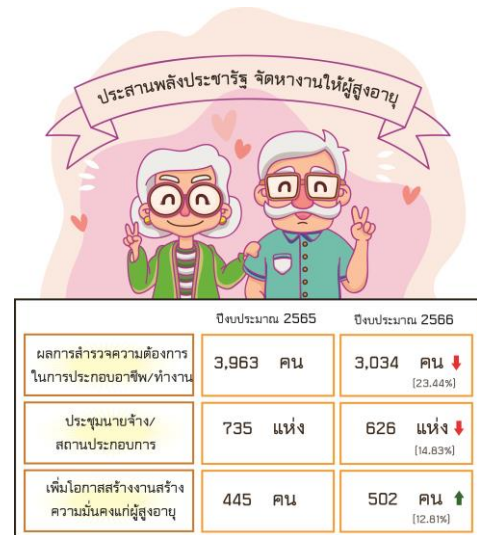

2.

การจัดหางานต่างประเทศ

เป็นการให้บริการจัดหางานต่างประเทศ เพื่อจัดส่งแรงงานไทยไปทำงานต่างประเทศ รวมทั้งคุ้มครองสิทธิประโยชน์ต่าง ๆ ให้แรงงานไทยได้รับค่าจ้างที่เป็นธรรม มีสภาพความเป็นอยู่และสภาพการทำงานที่เหมาะสม โดยดำเนินการพิจารณาค่าขออนุญาตให้ผู้ได้รับอนุญาตจัดหางาน รับสมัคร และประกาศรับสมัครคนหางานเป็นการล่วงหน้า พิจารณาค่าขออนุญาตจัดส่งคนหางานไปทำงานต่างประเทศ นายจ้างขอพาลูกจ้างไปทำงาน/ฝึกงานในต่างประเทศ รับแจ้งการเดินทางกลับไปทำงานต่างประเทศ อบรมคนหางานก่อนเดินทางไปทำงานต่างประเทศ รวมทั้งจัดทำโครงการต่าง ๆ เพื่อส่งเสริมให้แรงงานไทยมีงานทำ และมีรายได้จากการไปทำงานต่างประเทศในช่วงไตรมาสที่ 2 (มกราคม – มีนาคม 2566) ของปีงบประมาณ 2566 มีผลการดำเนินงาน ดังนี้



2.1 คนหางานลงทะเบียนเพื่อไปทำงานต่างประเทศ

ในช่วงไตรมาสที่ 2 (มกราคม – มีนาคม 2566) ของปีงบประมาณ 2566 มีคนหางานมาลงทะเบียนเพื่อไปทำงานต่างประเทศ รวมทั้งสิ้น จำนวน 22,556 คน แยกเป็น เพศชาย 15,063 คน (ร้อยละ 66.78) เพศหญิง 7,493 คน (ร้อยละ 33.22) เมื่อเปรียบเทียบกับช่วงเวลาเดียวกันในไตรมาสที่ 2 (มกราคม – มีนาคม 2565) ของปีงบประมาณ 2565 พบว่า คนหางานลงทะเบียนเพื่อไปทำงานต่างประเทศลดลง คิดเป็นร้อยละ 19.88 (จาก 28,152 คน เป็น 22,556 คน) โดยในไตรมาสที่ 2 ของปีงบประมาณ 2566 คนหางานลงทะเบียนจากภาคตะวันออกเฉียงเหนือมากที่สุด จำนวน 13,976 คน (ร้อยละ 61.96) โดยจังหวัดที่มีคนหางานลงทะเบียนเพื่อไปทำงานต่างประเทศมากที่สุด คือ จังหวัดขอนแก่น จำนวน 2,661 คน (ร้อยละ 11.80) รองลงมา คือ นครราชสีมา จำนวน 1,428 คน (ร้อยละ 6.33) หนองบัวลำภู จำนวน 1,212 คน (ร้อยละ 5.37) เชียงราย จำนวน 1,017 คน (ร้อยละ 4.51) และบุรีรัมย์ จำนวน 960 คน (ร้อยละ 4.26) ของจำนวนคนหางานที่ลงทะเบียนเพื่อไปทำงานต่างประเทศทั้งหมดตามลำดับ ส่วนที่เหลือลงทะเบียนจากจังหวัดอื่น ๆ รวมจำนวน 15,278 คน (ร้อยละ 67.73) (ตารางที่ 2.1) และในจำนวนคนหางานที่ลงทะเบียนเพื่อไปทำงานต่างประเทศ พบว่า มีวุฒิการศึกษาระดับมัธยมศึกษามากที่สุด คือ จำนวน 11,689 คน (ร้อยละ 51.82) รองลงมา คือ ระดับการศึกษาปริญญาตรี จำนวน 4,016 คน (ร้อยละ 17.80) และระดับการศึกษาประกาศนียบัตรวิชาชีพชั้นสูง จำนวน 3,615 คน (ร้อยละ 16.03) นอกนั้นเป็นวุฒิการศึกษาในระดับอื่น ๆ จำนวน 3,236 คน (ร้อยละ 14.35) (ตารางที่ 2.2)

ลงทะเบียนคนหางานเพื่อไปทำงานต่างประเทศ

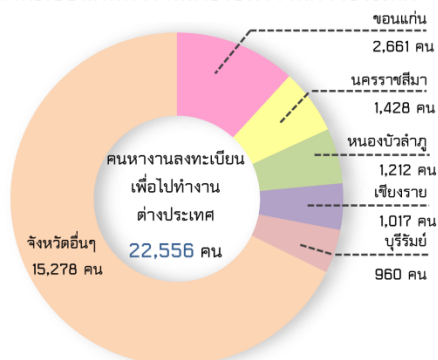

2.2 การอบรมคนหางานก่อนเดินทางไปทำงานต่างประเทศ

การอบรมคนหางานก่อนเดินทางไปทำงานต่างประเทศถือเป็นการเตรียมความพร้อมคนหางานก่อนเดินทางไปทำงานในต่างประเทศ โดยบริษัทจัดหางานและกรมการจัดหางานเป็นผู้จัดส่ง รวมทั้งการแจ้งการเดินทางไปทำงานด้วยตนเองตามหลักสูตรการอบรมคนหางานก่อนเดินทางไปทำงานต่างประเทศของกรมการจัดหางาน พ.ศ. 2550 เพื่อให้คนหางานได้รับความรู้ความเข้าใจ ขั้นตอน เงื่อนไขการจ้างงาน ขนบธรรมเนียมประเพณี ข้อควรรู้/ควรปฏิบัติตามกฎหมายท้องถิ่น ตลอดจนการดำเนินชีวิตในขณะที่ทำงานในต่างประเทศที่ศูนย์อบรมคนหางานก่อนไปทำงานต่างประเทศ (TOEA) ณ กองบริหารแรงงานไทยไปต่างประเทศและศูนย์อบรมในจังหวัดต่าง ๆ รวมทั้งสิ้น 15 แห่ง โดยใช้วิธีการอบรมผ่านระบบห้องเรียนหรือระบบออนไลน์ในรูปแบบวิดีโอทัศน์และวิทยากรบรรยายตามสถานการณ์ที่เหมาะสม ซึ่งในช่วงไตรมาสที่ 2 (มกราคม – มีนาคม 2566) ประจำปีงบประมาณ 2566 ได้อบรมคนหางานก่อนเดินทางไปทำงานต่างประเทศ จำนวน 10,332 คน โดยคนหางานเข้ารับการอบรมที่กรุงเทพมหานครมากที่สุด ณ กองบริหารแรงงานไทยไปต่างประเทศ จำนวน 9,169 คน (ร้อยละ 88.74) รองลงมา คือ อุดรธานี จำนวน 503 คน (ร้อยละ 4.87) ชัยภูมิ จำนวน 132 คน (ร้อยละ 1.28) นครราชสีมา จำนวน 94 คน (ร้อยละ 0.91) และเชียงราย จำนวน 85 คน (ร้อยละ 0.82) ของจำนวนคนหางานที่เข้ารับการอบรมก่อนการเดินทางไปทำงานต่างประเทศทั้งหมดตามลำดับ ส่วนที่เหลืออบรมที่จังหวัดอื่น ๆ จำนวน 349 คน (ร้อยละ 3.38) (ตารางที่ 2.3) เมื่อเปรียบเทียบกับช่วงเวลาเดียวกันในไตรมาสที่ 2 (มกราคม – มีนาคม 2565) ของปีงบประมาณ 2565 พบว่าการอบรมคนหางานก่อนเดินทางไปทำงานต่างประเทศเพิ่มขึ้น (จาก 7,544 คน เป็น 10,332 คน) คิดเป็นร้อยละ 36.96



อบรมคนหางานก่อนเดินทางไปทำงานต่างประเทศ

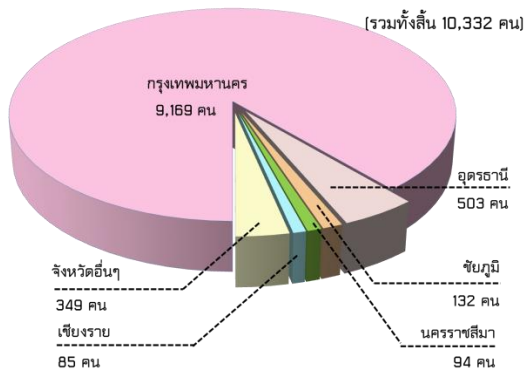

2.3 การจัดส่งแรงงานไทยไปทำงานต่างประเทศ

ในช่วงไตรมาสที่ 2 (มกราคม – มีนาคม 2566) ของปีงบประมาณ 2566 มีคนหางานที่ได้รับอนุญาตให้เดินทางไปทำงานต่างประเทศ รวมทั้งหมด จำนวน 25,032 คน เมื่อเปรียบเทียบกับช่วงเวลาเดียวกันในไตรมาสที่ 2 ของปีงบประมาณ 2565 พบว่า มีจำนวนเพิ่มขึ้น (จาก 14,700 คน เป็น 25,032 คน) คิดเป็นร้อยละ 70.29 โดยจังหวัดที่มีคนหางานมาติดต่อขออนุญาตเดินทางไปทำงานต่างประเทศมากที่สุด คือ กรุงเทพมหานคร จำนวน 13,037 คน (ร้อยละ 52.08) และเป็นคนหางานที่มาขออนุญาตเดินทางไปทำงานต่างประเทศจากจังหวัดในส่นภูมิภาค จำนวน 11,995 คน (ร้อยละ 47.92) ซึ่งเป็นคนหางานจากภาคตะวันออกเฉียงเหนือมากที่สุด จำนวน 5,846 คน (ร้อยละ 23.35) รองลงมา คือ ภาคใต้ จำนวน 2,335 คน (ร้อยละ 9.33) ภาคเหนือ จำนวน 2,078 คน (ร้อยละ 8.30) ภาคกลาง จำนวน 1,314 คน (ร้อยละ 5.25) และ ปริมาณ 422 คน (ร้อยละ 1.69) ของจำนวนคนหางานไทยที่ได้รับอนุญาตให้เดินทางไปทำงานต่างประเทศ (ตารางที่ 2.4)

จำนวนคนหางานที่ได้รับอนุญาตให้เดินทางไปทำงานต่างประเทศ พบว่า ได้เดินทางไปทำงานต่างประเทศ โดย RE-ENTRY จำนวน 10,615 คน (ร้อยละ 42.41) บริษัทจัดหางานเป็นผู้จัดส่ง จำนวน 7,252 คน (ร้อยละ 28.97) กรมการจัดหางานจัดส่ง จำนวน 3,651 คน (ร้อยละ 14.59) เดินทางด้วยตนเอง จำนวน 1,907 คน (ร้อยละ 7.62) นายจ้างพาลูกจ้างไปทำงาน จำนวน 1,018 คน (ร้อยละ 4.07) และนายจ้างพาลูกจ้างไปฝึกงาน จำนวน 589 คน (ร้อยละ 2.35) (ตารางที่ 2.4)

อนุมัติการเดินทางไปทำงานต่างประเทศ

(จำแนกตามวิธีการเดินทางไปทำงาน)

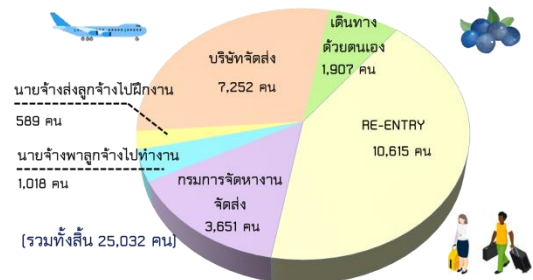

คนหางานที่ได้รับอนุญาตให้เดินทางไปทำงานต่างประเทศ ส่วนใหญ่เดินทางไปทำงานในประเทศได้วันมากที่สุด จำนวน 7,986 คน (ร้อยละ 31.90) รองลงมา คือ เกาหลี จำนวน 3,691 คน (ร้อยละ 14.75) อิสราเอลจำนวน 2,498 คน (ร้อยละ 9.98) ญี่ปุ่น จำนวน 2,439 คน (ร้อยละ 9.74) และมาเลเซีย จำนวน 2,249 คน (ร้อยละ 8.98) ของจำนวนผู้ได้รับอนุญาตให้เดินทางไปทำงานต่างประเทศทั้งหมดตามลำดับ นอกนั้นเดินทางไปประเทศอื่น ๆ รวม จำนวน 6,169 คน (ร้อยละ 24.64) (ตารางที่ 2.6)

อนุมัติการเดินทางไปทำงานต่างประเทศ (จำแนกตามประเทศ)

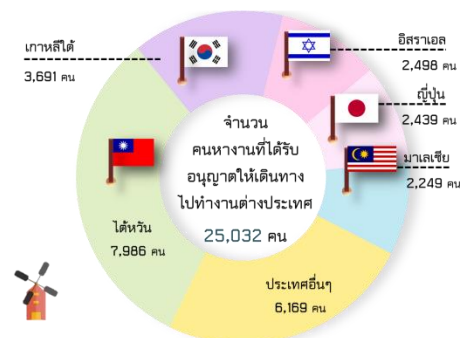

เมื่อพิจารณาจำนวนคนหางานที่ได้รับอนุญาตให้เดินทางไปทำงานต่างประเทศ พบว่า ประเภทอาชีพที่คนหางานเดินทางไปทำงานต่างประเทศมากที่สุด คือ ผู้ปฏิบัติงานในโรงงาน ผู้ควบคุมเครื่องจักร และผู้ปฏิบัติงานด้านการประกอบ จำนวน 7,210 คน (ร้อยละ 28.80) รองลงมา คือ อาชีพงานพื้นฐาน จำนวน 6,675 คน (ร้อยละ 26.67) ผู้ปฏิบัติงานฝีมือด้านการเกษตรและประมง จำนวน 4,944 คน (ร้อยละ 19.75) ผู้ปฏิบัติงานโดยใช้ฝีมือในธุรกิจต่าง ๆ จำนวน 2,542 คน (ร้อยละ 10.16) พนักงานบริการ พนักงานขายในร้านค้าและตลาด จำนวน 1,514 คน (ร้อยละ 6.05) นอกนั้นเป็นประเภทอาชีพอื่น ๆ จำนวน 2,147 คน (ร้อยละ 8.58) (ตารางที่ 2.7)



3.

การแนะแนวและส่งเสริม การประกอบอาชีพ

การแนะแนวและส่งเสริมการประกอบอาชีพเป็นการดำเนินการเพื่อให้แก่นักเรียน นักศึกษาผู้ที่อยู่ในวัยทำงาน และผู้กำลังเข้าสู่ตลาดแรงงานมีความรู้ความสามารถ และทราบความถนัดในการประกอบอาชีพของแต่ละคน โดยให้การแนะแนวอาชีพแก่นักเรียน นักศึกษา และประชาชนทั่วไป รวมทั้งส่งเสริมการประกอบอาชีพอิสระ โดยการสาธิตอาชีพและทดลองปฏิบัติ ส่งเสริมการมีงานทำให้ทหารกองประจำการ จัดงานมหกรรมสร้างงาน สร้างอาชีพฯ งานวันแนะแนวอาชีพ และจัดประชุม/สัมมนาครูแนะแนวอาชีพ ซึ่งไตรมาสที่ 2 ของปีงบประมาณ 2566 (มกราคม – มีนาคม 2566) กรมการจัดหางานได้ดำเนินการแนะแนวอาชีพ เพื่อการมีงานทำให้กับกลุ่มเป้าหมายต่าง ๆ ซึ่งประกอบด้วยนักเรียน นักศึกษา ผู้ประกันตนกรณีว่างงาน ประชาชนทั่วไป เด็กและเยาวชนในสถานพินิจ ผู้ถูกคุมประพฤติ และผู้ต้องขัง และทหารกองประจำการที่จะปลดเป็นทหารกองหนุน รวมทั้งสิ้น จำนวน 109,484 คน (ตารางที่ 3.1) โดยมีผลการดำเนินงาน จำแนกได้ดังนี้

3.1 การแนะแนวอาชีพให้แก่นักเรียน นักศึกษา ผู้ประกันตนกรณีว่างงาน และประชาชนทั่วไป

ในไตรมาสที่ 2 ของปีงบประมาณ 2566 (มกราคม – มีนาคม 2566) ได้มีการให้บริการแนะแนวอาชีพให้แก่นักเรียน นักศึกษา ผู้ประกันตนกรณีว่างงาน และประชาชนทั่วไป รวมทั้งสิ้น จำนวน 104,581 คน แยกเป็น เพศชาย จำนวน 44,693 คน เพศหญิง จำนวน 59,888 คน ทั้งนี้ ได้แนะแนวอาชีพให้แก่นักเรียน นักศึกษา ทุกระดับ จำนวน 78,530 คน แยกเป็น เพศชาย จำนวน 32,906 คน เพศหญิง จำนวน 45,624 คน ประชาชนทั่วไป จำนวน 6,838 คน แยกเป็น เพศชาย จำนวน 3,112 คน เพศหญิง จำนวน 3,726 คน และผู้ประกันตนกรณีว่างงาน จำนวน 19,213 คน แยกเป็น เพศชายจำนวน 8,675 คน เพศหญิง จำนวน 10,538 คน (ตารางที่ 3.2) เมื่อเปรียบเทียบกับช่วงเวลาเดียวกัน

ในไตรมาสที่ 2 (มกราคม – มีนาคม 2565) ของปีงบประมาณ 2565 พบว่า การแนะแนวอาชีพให้แก่นักเรียน นักศึกษา ประชาชนทั่วไป และผู้ประกันตนกรณีว่างงานเพิ่มขึ้น (จาก 101,515 คน เป็น 104,581 คน) คิดเป็นร้อยละ 3.02

แนะแนวอาชีพให้นักเรียน นักศึกษา ผู้ประกันตนกรณีว่างงาน และประชาชนทั่วไป



3.2 การแนะแนวอาชีพและส่งเสริมอาชีพให้เด็กและเยาวชนในสถานพินิจ ผู้ถูกคุมประพฤติ และผู้ต้องขัง

ในไตรมาสที่ 2 ของปีงบประมาณ 2566 (มกราคม – มีนาคม 2566) ได้จัดกิจกรรมแนะแนวอาชีพ ให้เด็กและเยาวชนในสถานพินิจ ผู้ถูกคุมประพฤติ และผู้ต้องขัง ได้ประกอบอาชีพตามความรู้ ความสามารถ และความสนใจของตนเอง โดยการแนะแนวอาชีพ ทดสอบความถนัดทางอาชีพ และสาธิตการประกอบอาชีพอิสระ ซึ่งมีผู้เข้าร่วมกิจกรรม จำนวน 2,711 คน แยกเป็น เพศชาย จำนวน 2,201 คน เพศหญิง จำนวน 510 คน โดยมีผู้เข้าร่วมกิจกรรมที่เป็นเด็กและเยาวชนในสถานพินิจ จำนวน 479 คน ผู้ถูกคุมประพฤติ จำนวน 707 คน และผู้ต้องขัง จำนวน 1,525 คน ซึ่งได้มีการเข้าร่วมกิจกรรมต่าง ๆ ดังนี้ (ตารางที่ 3.3)

- รับคำปรึกษาแนะแนวอาชีพ จำนวน 2,178 คน
- ทดสอบวัดบุคลิกภาพ จำนวน 1,522 คน
- เข้ารับฟังบรรยายเกี่ยวกับอาชีพ จำนวน 2,561 คน
- เข้าร่วมส่งเสริมอาชีพและทดลองปฏิบัติ จำนวน 1,761 คน

เมื่อเปรียบเทียบกับช่วงเวลาเดียวกัน ในไตรมาสที่ 2 (มกราคม – มีนาคม 2565) ของปีงบประมาณ



2565 พบว่า ผู้เข้าร่วมกิจกรรมดังกล่าวเพิ่มขึ้น (จาก 1,708 คน เป็น 2,711 คน) คิดเป็นร้อยละ 58.72

3.3 การแนะนำอาชีพให้ทหารกองประจำการที่จะปลดเป็นทหารกองหนุน

ในไตรมาสที่ 2 ของปีงบประมาณ 2566 (มกราคม – มีนาคม 2566) ได้จัดกิจกรรมส่งเสริมการมีงานทำให้ทหารกองประจำการที่จะปลดเป็นทหารกองหนุนได้มีงานทำและสามารถประกอบอาชีพตามความรู้ ความสามารถ โดยการจัดหางานและส่งเสริมการประกอบอาชีพอิสระ ซึ่งมีผู้เข้าร่วมกิจกรรม จำนวน 2,192 คน ได้รับการส่งเสริมอาชีพอาชีพอิสระ โดยการทดลองปฏิบัติ จำนวน 1,850 คน เข้าฟังบรรยายอภิปราย จำนวน 2,192 คน รับคำปรึกษา/แนะนำอาชีพ จำนวน 1,690 คน ทดสอบวัดบุคลิกภาพ จำนวน 1,225 คน (ตารางที่ 3.4) เมื่อเปรียบเทียบกับช่วงเวลาเดียวกันในไตรมาสที่ 2 (มกราคม – มีนาคม 2565) ของปีงบประมาณ 2565 พบว่า ผู้เข้าร่วมกิจกรรมเพิ่มขึ้น ร้อยละ 104.29 (จาก 1,073 คน เป็น 2,192 คน)

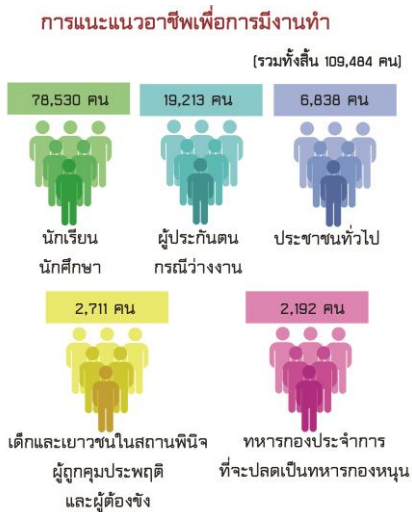

3.4 สร้างเครือข่ายการแนะนำอาชีพ

ในช่วงไตรมาสที่ 2 ของปีงบประมาณ 2566 (มกราคม – มีนาคม 2566) ได้ดำเนินการจัดสัมมนาเครือข่ายการแนะนำอาชีพ ได้แก่ ครูแนะแนว ผู้แทนหน่วยงาน/องค์กรที่เกี่ยวข้องทั้งภาครัฐและเอกชน โดยให้ความรู้และแลกเปลี่ยนข้อมูลข่าวสารตลาดแรงงาน เพื่อให้เครือข่ายดังกล่าวนำความรู้ที่ได้รับจากการสัมมนาไปใช้ในการปฏิบัติงานให้เกิดประสิทธิภาพ ซึ่งมีหน่วยงานเข้าร่วมโครงการ จำนวน 1,072 แห่ง และมีผู้เข้าร่วมสัมมนา จำนวน 1,203 คน แยกเป็น เพศชาย จำนวน

253 คน เพศหญิง จำนวน 950 คน (ตารางที่ 3.5) เมื่อเปรียบเทียบกับช่วงเวลาเดียวกันในไตรมาสที่ 2 (มกราคม – มีนาคม 2565) ของปีงบประมาณ 2565 พบว่า ผู้เข้าร่วมกิจกรรมดังกล่าวเพิ่มขึ้น (จาก 1,055 คน เป็น 1,203 คน) คิดเป็นร้อยละ 14.03

3.5 โครงการศูนย์ตรีเทพเพื่อการจ้างงานครบวงจร

ในช่วงไตรมาสที่ 2 ของปีงบประมาณ 2566 (มกราคม – มีนาคม 2566) ได้มีการดำเนินการตามโครงการศูนย์ตรีเทพเพื่อการจ้างงานและยกระดับรายได้ครบวงจรโดยการให้บริการจัดหางานและเน้นกระบวนการแนะนำอาชีพ การให้คำปรึกษา การให้ข้อมูลและความรู้ใน เรื่องต่าง ๆ เพื่อนำไปสู่การจ้างงานและการประกอบอาชีพอิสระ ทำให้ประชาชนมีงานทำ มีรายได้ โดยมีผู้รับบริการทั้งสิ้น จำนวน 5,734 คน ประกอบด้วย ผู้ใช้บริการใหม่ จำนวน 2,884 คน และผู้ประกันตนกรณีว่างงานที่ประสงค์จะทำงาน จำนวน 2,850 คน ทั้งนี้ เป็นผู้ใช้บริการเดิม จำนวน 199 คน ซึ่งสามารถแบ่งการใช้บริการต่าง ๆ ดังนี้ (ตารางที่ 3.6)

- สัมภาษณ์ จำนวน 4,912 คน
- แนะนำ/ให้คำปรึกษาด้านอาชีพ จำนวน 5,360 คน
- ทดสอบวัดบุคลิกภาพ จำนวน 2,486 คน
- ส่งตัวพบนายจ้าง จำนวน 3,314 คน

เมื่อเปรียบเทียบกับช่วงเวลาเดียวกัน ในไตรมาสที่ 2 (มกราคม – มีนาคม 2565) ของปีงบประมาณ 2565 พบว่า ผู้เข้ารับบริการลดลง (จาก 5,924 คน เป็น 5,734 คน) คิดเป็นร้อยละ 3.21

3.6 โครงการเพิ่มอาชีพ เพิ่มรายได้

เป็นการดำเนินการเพื่อให้ผู้ว่างงาน ผู้ถูกเลิกจ้าง แรงงานรอฤดูกาล ผู้ประสบภัยธรรมชาติประชาชนทั่วไป และแรงงานที่มีรายได้น้อยได้มีความรู้ทักษะในการประกอบอาชีพ สามารถนำความรู้ที่ได้รับไปประกอบอาชีพใหม่หรือเป็นอาชีพเสริม เพื่อก่อให้เกิดรายได้ โดยในช่วงไตรมาสที่ 2 (มกราคม – มีนาคม 2566) ของปีงบประมาณ 2566 ได้มีการส่งเสริมการประกอบอาชีพ จำนวน 29 รุ่น จำนวน 581 คน แยกเป็น เพศชาย จำนวน 96 คน เพศหญิง จำนวน 485 คน (ตารางที่ 3.7) เมื่อเปรียบเทียบกับ



ช่วงเวลาเดียวกันในไตรมาสที่ 2 ของปีงบประมาณ 2565 พบว่า ผู้เข้ารับการส่งเสริมการประกอบอาชีพลดลง (จาก 644 คน เป็น 581 คน) คิดเป็นร้อยละ 9.78

3.7 การส่งเสริมการรับงานไปทำที่บ้าน

ในไตรมาสที่ 2 ของปีงบประมาณ 2566 (มกราคม – มีนาคม 2566) ได้จัดกิจกรรมการส่งเสริมการรับงานไปทำที่บ้าน โดยการจัดอบรมให้ความรู้แก่กลุ่มที่เข้าร่วมโครงการเพื่อพัฒนาผู้รับงานไปทำที่บ้าน และผู้นำกลุ่มผู้รับงานไปทำที่บ้านให้มีความรู้ในด้านต่าง ๆ ที่จำเป็นต่อการดำเนินงาน ซึ่งได้มีการจัดอบรมประชาชนทั่วไปที่ประสงค์จะรับงานไปทำที่บ้าน และกลุ่มผู้รับงานไปทำที่บ้าน จำนวน 349 คน แบ่งเป็น เพศชาย จำนวน 30 คน เพศหญิง จำนวน 319 คน ประกอบด้วย ประชาชนทั่วไปที่มีความประสงค์จะรับงานไปทำที่บ้าน จำนวน 158 คน แบ่งเป็น เพศชาย 20 คน เพศหญิง 138 คน กลุ่มผู้รับงานไปทำที่บ้าน/ผู้รับงานไปทำที่บ้าน จำนวน 191 คน แบ่งเป็น เพศชาย 10 คน เพศหญิง 181 คน ซึ่งเป็นผู้มีบัตรสวัสดิการแห่งรัฐ จำนวน 124 คน แบ่งเป็น เพศชาย 8 คน เพศหญิง 116 คน (ตารางที่ 3.8) โดยทั้งหมดได้รับการส่งเสริมได้ประกอบอาชีพมีรายได้จำนวน 311 คน แบ่งเป็น เพศชาย 37 คน เพศหญิง 274 คน เมื่อเปรียบเทียบกับช่วงเวลาเดียวกัน ในไตรมาสที่ 2 (มกราคม – มีนาคม 2565) ของปีงบประมาณ 2565 พบว่าผู้เข้าร่วมกิจกรรมการส่งเสริมการรับงานไปทำที่บ้านเพิ่มขึ้น (จาก 233 คน เป็น 349 คน) คิดเป็นร้อยละ 49.79

3.8 การส่งเสริมการประกอบอาชีพอิสระให้ผู้สูงอายุ

ในช่วงไตรมาสที่ 2 ของปีงบประมาณ 2566 (มกราคม – มีนาคม 2566) มีการดำเนินการแนะแนวและส่งเสริมการประกอบอาชีพรวมทั้งให้คำปรึกษาด้านอาชีพแก่ผู้สูงอายุ ซึ่งมีผู้สูงอายุเข้าร่วมกิจกรรม (ตารางที่ 3.9) ดังนี้

- ส่งเสริมอาชีพและทดลองปฏิบัติ จำนวน 330 คน เพศชาย จำนวน 30 คน เพศหญิง จำนวน 300 คน
- ผู้ได้รับการส่งเสริมได้ประกอบอาชีพมีรายได้ จำนวน 248 คน เพศชาย จำนวน 19 คน เพศหญิง จำนวน 229 คน

- อบรมให้ความรู้ด้านการประกอบการ/ การตลาด/เงินทุน จำนวน 310 คน เพศชาย จำนวน 30 คน เพศหญิง จำนวน 280 คน

- เผยแพร่เอกสาร จำนวน 573 แผ่น/ 356 ฉบับ/ 238 เล่ม

เมื่อเปรียบเทียบกับช่วงเวลาเดียวกัน ในไตรมาสที่ 2 (มกราคม – มีนาคม 2565) ของปีงบประมาณ 2565 พบว่า จำนวนผู้สูงอายุที่ได้รับการส่งเสริมอาชีพและทดลองปฏิบัติเพิ่มขึ้น (จาก 245 คน เป็น 330 คน) คิดเป็นร้อยละ 34.69

3.9 การพัฒนาศักยภาพผู้สูงอายุสู่การเป็นวิทยากรถ่ายทอดภูมิปัญญา

ในไตรมาสที่ 2 ของปีงบประมาณ 2566 (มกราคม – มีนาคม 2566) ได้มีการส่งเสริมการรวมกลุ่มของผู้สูงอายุที่มีความพร้อมที่ประสงค์จะประกอบอาชีพอิสระ โดยการแนะแนวอาชีพและประสานการฝึกอาชีพตามความต้องการ เพื่อสร้างรายได้และยกระดับคุณภาพชีวิตผู้สูงอายุให้ดีขึ้น ซึ่งมีผู้เข้าร่วมกิจกรรมต่าง ๆ (ตารางที่ 3.10) ดังนี้

- จำนวนผู้สูงอายุที่เข้ารับการอบรม จำนวน 131 คน แยกเป็น เพศชาย จำนวน 18 คน เพศหญิง จำนวน 113 คน

- ผู้ได้รับการส่งเสริมได้ประกอบอาชีพเป็นวิทยากร/มีรายได้ จำนวน 127 คน แยกเป็น เพศชาย จำนวน 16 คน เพศหญิง จำนวน 111 คน

- เผยแพร่เอกสาร จำนวน 286 แผ่น/112 ฉบับ /90 เล่ม

เมื่อเปรียบเทียบกับช่วงเวลาเดียวกันในไตรมาสที่ 2 (มกราคม – มีนาคม 2565) ของปีงบประมาณ 2565 พบว่า จำนวนผู้สูงอายุที่เข้ารับการอบรมเพิ่มขึ้น (จาก 105 คน เป็น 131 คน) คิดเป็นร้อยละ 24.76

3.10 พัฒนาต่อยอดผลิตภัณฑ์สู่ตลาดออนไลน์

ในไตรมาสที่ 2 ของปีงบประมาณ 2566 (มกราคม – มีนาคม 2566) ได้จัดกิจกรรมพัฒนาต่อยอดผลิตภัณฑ์สู่ตลาด โดยฝึกอบรมให้ความรู้แก่ผู้สูงอายุที่ประกอบอาชีพอิสระอยู่แล้ว และสามารถใช้อุปกรณ์มือถือสมาร์ทโฟน มีทักษะพื้นฐานในการใช้สื่อสังคม



ออนไลน์ได้บ้าง เพื่อเพิ่มขีดความสามารถของผู้สูงอายุ ด้านการทำการตลาดออนไลน์ เพื่อเพิ่มช่องทางการจำหน่ายสินค้า/ผลิตภัณฑ์ ตลอดจนการพัฒนาสินค้า/ผลิตภัณฑ์ให้มีมาตรฐาน มีคุณภาพเป็นที่ต้องการของตลาด โดยมีกิจกรรมดังนี้ (ตารางที่ 3.11)

- ผู้สูงอายุที่เข้ารับการอบรม จำนวน 60 คน
- ผู้สูงอายุได้รับการส่งเสริมการประกอบอาชีพ มีช่องทางการจำหน่ายสินค้าผ่านสื่อสังคมออนไลน์ จำนวน 47 คน

- ผู้สูงอายุที่มีช่องทางการจำหน่ายสินค้าผ่านระบบสื่อสังคมออนไลน์ มีรายได้เพิ่มขึ้น จำนวน 78 คน
- เผยแพร่เอกสาร จำนวน 135 แผ่น/ 80 ฉบับ/ 30 เล่ม

เมื่อเปรียบเทียบในช่วงเวลาเดียวกัน ในไตรมาสที่ 2 (มกราคม – มีนาคม 2565) ของปีงบประมาณ 2565 พบว่า ผู้สูงอายุที่เข้ารับการอบรมลดลง (จาก 122 คน เป็น 60 คน) คิดเป็นร้อยละ 50.82

3.11 ประชุมชี้แจงให้ความรู้เรื่องโครงการเพิ่มทักษะด้านอาชีพแก่นักเรียนที่ไม่ได้เรียนต่อหลังจบการศึกษาภาคบังคับ

กิจกรรมนี้เป็นการประชุมชี้แจงผู้อำนวยการโรงเรียนและครูแนะแนว เกี่ยวกับวัตถุประสงค์ ขั้นตอน ปฏิทินการดำเนินการโครงการเพิ่มทักษะอาชีพแก่นักเรียนที่ไม่ได้เรียนต่อหลังจบการศึกษาภาคบังคับ เพื่อสร้างรับรู้ และสร้างความเข้าใจถึงแนวทางในการดำเนินงานตามโครงการเพิ่มทักษะ ด้านอาชีพแก่นักเรียนที่ไม่ได้เรียนต่อหลังจบการศึกษาภาคบังคับ โดยมีกลุ่มเป้าหมาย คือ ผู้อำนวยการโรงเรียนและครูแนะแนวในโรงเรียนที่มีการสอนในระดับชั้นมัธยมศึกษาปีที่ 3 ในไตรมาสที่ 2 ของปีงบประมาณ 2566 (มกราคม – มีนาคม 2566) มีผู้เข้าร่วมประชุมชี้แจง จำนวน 2,785 คน/ 1,406 แห่ง ประกอบด้วย (ตารางที่ 3.12)

- ผู้อำนวยการ จำนวน 1,144 คน
- ครูแนะแนว จำนวน 1,641 คน

เมื่อเปรียบเทียบในช่วงเวลาเดียวกัน ในไตรมาสที่ 2 (มกราคม – มีนาคม 2565) ของปีงบประมาณ 2565

พบว่า มีผู้เข้าร่วมประชุมเพิ่มขึ้น (จาก 2,630 คน เป็น 2,785 คน) คิดเป็นร้อยละ 5.89

3.12 วันมหกรรมอาชีพ

เป็นการจัดงานวันมหกรรมอาชีพ โดยมีวัตถุประสงค์เพื่อนำเสนออาชีพต่างๆ ให้กลุ่มเป้าหมาย ซึ่งประกอบด้วย ประชาชน นักเรียนนักศึกษา ได้มีโอกาสรู้จักอาชีพและลักษณะการทำงาน การประกอบอาชีพที่หลากหลาย และเพื่อให้กลุ่มเป้าหมายดังกล่าวได้รับทราบข้อมูลข่าวสารด้านตลาดแรงงาน ข้อมูลด้านอาชีพ เพื่อใช้ในการวางแผน และใช้เป็นแนวทางในการเลือกศึกษาต่อ หรือประกอบอาชีพได้ตามความต้องการ นอกจากนี้ ยังเป็นการให้ประชาชน นักเรียน นักศึกษา ได้มีโอกาสเรียนรู้ และฝึกปฏิบัติอาชีพอิสระที่มีความสนใจ สำหรับนำไปใช้พัฒนาหรือต่อยอดให้เป็นประโยชน์ในการประกอบอาชีพ โดยในไตรมาสที่ 2 ของปีงบประมาณ 2566 (มกราคม – มีนาคม 2566) มีผู้เข้าร่วมงาน จำนวน 7,585 คน แยกเป็นเพศชาย จำนวน 2,829 คน (ร้อยละ 37.30) เพศหญิง จำนวน 4,756 คน (ร้อยละ 62.70) โดยมีกิจกรรมดังนี้ (ตารางที่ 3.13)

- ส่งเสริมอาชีพและทดลองปฏิบัติ จำนวน 5,725 คน
- เข้ารับฟังบรรยายเกี่ยวกับอาชีพ จำนวน 2,864 คน
- รับคำปรึกษาแนะแนวอาชีพ จำนวน 2,391 คน

- ทดสอบวัดบุคลิกภาพ จำนวน 1,390 คน
- เผยแพร่เอกสาร จำนวน 6,323 แผ่น/ 4,019 ฉบับ/ 3,119 เล่ม

เมื่อเปรียบเทียบในช่วงเวลาเดียวกัน ในไตรมาสที่ 2 (มกราคม – มีนาคม 2565) ของปีงบประมาณ 2565 พบว่า มีผู้เข้าร่วมงานวันมหกรรมอาชีพเพิ่มขึ้น (จาก 2,602 คน เป็น 7,585 คน) คิดเป็นร้อยละ 191.51



ตารางแสดงการแนะแนวอาชีพและส่งเสริมการประกอบอาชีพ

โครงการ	จำนวน (คน)
การแนะแนวอาชีพให้แก่นักเรียน นักศึกษา ประชาชนทั่วไป และผู้ประกอบการว่างงาน	104,581
การแนะแนวอาชีพให้เด็กและเยาวชนในสถานพินิจ ผู้ถูกคุมประพฤติ และผู้ต้องขัง	2,711
ส่งเสริมการมีงานทำให้ทหารกองประจำการที่จะปลดเป็นทหารกองหนุน	2,192
การสร้างเครือข่ายการแนะแนวอาชีพ	1,203
ศูนย์รีเทคเพื่อการจ้างงานครบวงจร	5,734
เพิ่มอาชีพ เพิ่มรายได้	581
การส่งเสริมการรับงานไปทำที่บ้าน	349
การส่งเสริมการประกอบอาชีพอิสระให้ผู้สูงอายุ	330
พัฒนาศักยภาพผู้สูงอายุสู่การเป็นวิทยากรถ่ายทอดภูมิปัญญา	131
พัฒนาต่อยอดผลิตภัณฑ์วัสดุตลาดออนไลน์	60
ประชุมชี้แจงให้ความรู้เรื่องโครงการเพิ่มทักษะด้านอาชีพแก่นักเรียนที่ไม่ได้เรียนต่อหลังจบการศึกษาภาคบังคับ	2,785
วันมหกรรมอาชีพ	7,585

- เอกสาร/แผ่นพับ จำนวน 385,270 คน
- ประกาศตำแหน่งงานว่าง จำนวน 422,682 คน
- วารสารรายเดือน/ไตรมาส/ปี จำนวน 40,765/4,183/610 คน
- หนังสือ/คู่มือ จำนวน 4,681 คน
- วิทยุ/โทรทัศน์/อินเทอร์เน็ต จำนวน 99,069/76,484/1,645,531 คน
- โปสเตอร์/สไลด์ทัศนวิสัย จำนวน 7,531/1,800 คน
- หอกระจายข่าว/เสียงตามสาย จำนวน 27,659 คน
- ประชุม/บรรยาย/นิทรรศการ/ป้ายประชาสัมพันธ์ จำนวน 91,831 คน

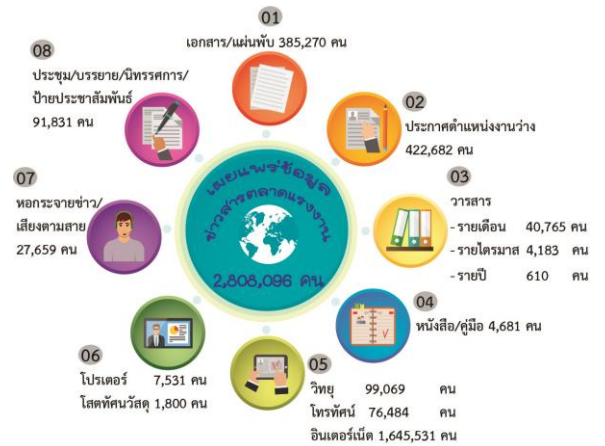

4. การเผยแพร่ข้อมูลข่าวสารตลาดแรงงาน

กรมการจัดหางานมีภารกิจในด้านการให้บริการและเผยแพร่ข้อมูลข่าวสารตลาดแรงงาน เพื่อให้ให้นักเรียน นักศึกษา ผู้ว่างงาน และประชาชนทั่วไปได้นำข้อมูลข่าวสารดังกล่าวไปใช้ประโยชน์ ในการวางแผนการศึกษา วิเคราะห์สถานการณ์ด้านตลาดแรงงาน และแนวโน้มความต้องการแรงงาน การขาดแคลนแรงงาน นอกจากนี้ กรมการจัดหางานได้มีการประสานการให้บริการข้อมูลตลาดแรงงานแก่หน่วยงานทั้งภาครัฐและเอกชน ตลอดจนประสานความร่วมมือกับหน่วยงานที่เกี่ยวข้อง ในการวางแผนพัฒนากำลังแรงงานให้สอดคล้องกับความต้องการของตลาดแรงงาน โดยในไตรมาสที่ 2 ของปีงบประมาณ 2566 (มกราคม - มีนาคม 2566) กรมการจัดหางานได้มีการจัดทำและเผยแพร่ข้อมูลข่าวสารตลาดแรงงาน ในรูปแบบและช่องทางต่าง ๆ ดังนี้ (ตารางที่ 4.1)

5. การบริหารจัดการการทำงานของคนต่างด้าว

การดำเนินการจัดระบบการทำงานของคนต่างด้าว เพื่อดูแล ตรวจสอบการทำงานของคนต่างด้าวในประเทศไทยให้เป็นไปตามกฎหมายและเกิดประโยชน์แก่ประเทศไทยมากที่สุดรวมถึงการควบคุมแรงงานต่างด้าวที่เข้าประเทศโดยผิดกฎหมาย ซึ่งได้รับการผ่อนผันให้ประกอบอาชีพเป็นการชั่วคราว รวมทั้งดำเนินการในเรื่องพิจารณาออกใบอนุญาตทำงานต่ออายุใบอนุญาตทำงาน เปลี่ยนแปลงรายการใบอนุญาตทำงาน ออกใบแทนใบอนุญาตทำงาน รับแจ้งเข้า - ออกจากการทำงาน และการขอเข้ามาดำเนินการขององค์การเอกชนต่างประเทศในประเทศไทย โดยในช่วงไตรมาสที่ 2 ของปีงบประมาณ 2566 (มกราคม - มีนาคม 2566) มีผลการดำเนินงานดังนี้



5.1 คนต่างด้าวประเภทจำเป็นเร่งด่วน ทั่วไป นำเข้าตาม MOU ชนกลุ่มน้อย และเข้ามาทำงานในลักษณะไป-กลับ หรือตามฤดูกาล ได้ยื่นขอใบอนุญาตทำงาน รวมทั้งสิ้นจำนวน 114,569 คน และได้รับใบอนุญาตทำงาน จำนวน 113,404 คน คิดเป็นร้อยละ 98.98 ของคนต่างด้าวที่ยื่นคำขอใบอนุญาตทำงาน (ตารางที่ 5.2) โดยจำแนกประเภทคนต่างด้าวที่ยื่นคำขอใบอนุญาตทำงานในประเภทดังกล่าวได้ดังนี้

- **คนต่างด้าวประเภทจำเป็นเร่งด่วน** ยื่นคำขอใบอนุญาตทำงาน จำนวน 2,998 คน ได้รับใบอนุญาตฯ จำนวน 2,891 คน คิดเป็นร้อยละ 96.43 ของคนต่างด้าวที่ยื่นคำขอใบอนุญาตทำงานประเภทดังกล่าว และคิดเป็นร้อยละ 2.55 ของคนต่างด้าวที่ได้รับใบอนุญาตทำงานทั้งหมด

- **คนต่างด้าวประเภททั่วไป** ยื่นคำขอใบอนุญาตทำงาน จำนวน 32,077 คน ได้รับใบอนุญาตฯ จำนวน 31,118 คน คิดเป็นร้อยละ 97.01 ของคนต่างด้าวที่ยื่นคำขอใบอนุญาตทำงานประเภทดังกล่าว และคิดเป็นร้อยละ 27.44 ของคนต่างด้าวที่ได้รับใบอนุญาตทำงานทั้งหมด

- **คนต่างด้าวที่ได้รับอนุญาตทำงานประเภทนำเข้าตาม MOU** ยื่นคำขอใบอนุญาตทำงาน จำนวน 50,143 คน ได้รับใบอนุญาตฯ จำนวน 50,146 คน คิดเป็นร้อยละ 100 ของคนต่างด้าวที่ยื่นคำขอใบอนุญาตทำงานประเภทดังกล่าว และคิดเป็นร้อยละ 44.22 ของคนต่างด้าวที่ได้รับใบอนุญาตทำงานทั้งหมด

- **คนต่างด้าวประเภทชนกลุ่มน้อย** ยื่นคำขอรับใบอนุญาตทำงาน จำนวน 5,307 คน ได้รับใบอนุญาตทำงาน จำนวน 5,205 คน คิดเป็นร้อยละ 98.08 ของคนต่างด้าวที่ยื่นคำขอใบอนุญาตทำงานประเภทดังกล่าว และคิดเป็นร้อยละ 4.59 ของคนต่างด้าวที่ได้รับใบอนุญาตทำงานทั้งหมด

- **คนต่างด้าวที่เข้ามาทำงานในลักษณะไป-กลับ หรือตามฤดูกาล** ยื่นคำขอรับใบอนุญาตทำงาน จำนวน 24,044 คน ได้รับใบอนุญาตทำงาน จำนวน 24,044 คน คิดเป็นร้อยละ 100 ของคนต่างด้าวที่ยื่นคำขอใบอนุญาตทำงานประเภทดังกล่าว และคิดเป็นร้อยละ 21.20 ของคนต่างด้าวที่ได้รับใบอนุญาตทำงานทั้งหมด

เมื่อเปรียบเทียบในช่วงเวลาเดียวกันในไตรมาสที่ 2 (มกราคม – มีนาคม 2565) ของปีงบประมาณ 2565 พบว่า คนต่างด้าวกลุ่มดังกล่าวได้รับอนุญาตทำงานเพิ่มขึ้น (จาก 85,261 คน เป็น 113,404 คน) คิดเป็นร้อยละ 33.01



5.2 คนต่างด้าวประเภทกลุ่มมติคณะรัฐมนตรี 28 กันยายน 2564 และกลุ่มมติคณะรัฐมนตรี 15 มีนาคม 2565 ในวันที่ 28 กันยายน 2564 คณะรัฐมนตรีมีมติเห็นชอบแนวทางการบริหารจัดการการทำงานของคนต่างด้าว 3 สัญชาติ (กัมพูชา ลาว และเมียนมา) เพื่อสนับสนุนการควบคุมและป้องกันการแพร่ระบาดของโรคติดเชื้อไวรัสโคโรนา 2019 ในสถานที่ก่อสร้าง สถานประกอบการ โรงงาน และสถานที่ทำงานที่อยู่ในราชอาณาจักรและทำงานโดยไม่ได้รับอนุญาตให้จัดทำ และในวันที่ 15 มีนาคม 2565 คณะรัฐมนตรีมีมติเห็นชอบการบริหารจัดการการทำงานของคนต่างด้าว 3 สัญชาติ (กัมพูชา ลาว และเมียนมา) ซึ่งเข้ามาทำงานตามบันทึกความเข้าใจว่าด้วยความร่วมมือด้านแรงงาน (MoU) ภายใต้บันทึกข้อตกลงว่าด้วยการจ้างแรงงาน (Agreement) ซึ่งวาระการจ้างงาน ครบ 4 ปี ในปี พ.ศ. 2565 ให้สามารถอยู่ในราชอาณาจักรและทำงานได้อีกไม่เกิน 2 ปี นับแต่วันที่การอนุญาตเต็มสิ้นสุดตามที่กระทรวงแรงงานเสนอ โดยให้คนต่างด้าวที่ประสงค์ทำงานต่อไปกลุ่มดังกล่าว มาดำเนินการยื่นคำขอต่ออายุใบอนุญาตทำงานหรือยื่นคำขออนุญาตทำงาน ซึ่งในไตรมาสที่ 2 (มกราคม – มีนาคม 2566) ปีงบประมาณ 2566 มีผลการดำเนินงาน รวมทั้งสิ้น



6,573 คน แยกเป็น เพศชาย 3,961 คน และเพศหญิง 2,612 คน (ตารางที่ 5.3) ดังนี้

- คนต่างด้าวประเภทกลุ่มมติคณะรัฐมนตรี 28 กันยายน 2564 ได้รับอนุญาตทำงาน จำนวน 1,665 คน แยกเป็น เพศชาย 1,007 คน และเพศหญิง 658 คน คิดเป็นร้อยละ 25.33 ของคนต่างด้าวประเภทกลุ่มมติคณะรัฐมนตรีทั้งหมด

- คนต่างด้าวประเภทกลุ่มมติคณะรัฐมนตรี 15 มีนาคม 2565 ได้รับอนุญาตทำงาน จำนวน 4,908 คน แยกเป็น เพศชาย 2,954 คน และเพศหญิง 1,954 คน คิดเป็นร้อยละ 74.67 ของคนต่างด้าวประเภทกลุ่มมติคณะรัฐมนตรีทั้งหมด

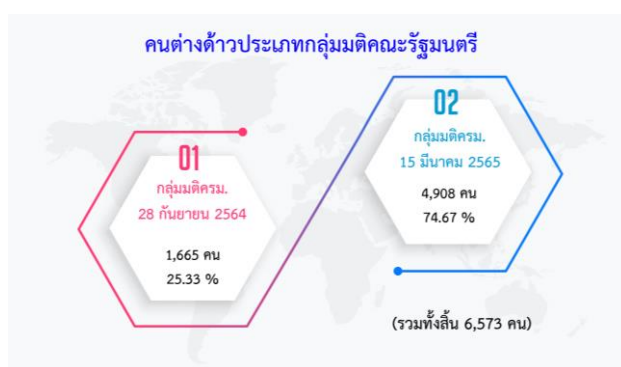

5.3 โครงการออกใบอนุญาตทำงานให้ผู้เชี่ยวชาญ เป็นการออกใบอนุญาตให้คนต่างด้าวเข้ามาทำงานในราชอาณาจักรตามกฎหมายว่าด้วยการส่งเสริมการลงทุน เพื่ออำนวยความสะดวกแก่นักลงทุนและช่างฝีมือชาวต่างชาติในการยื่นขอวีซ่าและใบอนุญาตทำงานแบบออนไลน์ เป็นการบริการแบบ e-Services และจัดทำใบอนุญาตทำงานแบบดิจิทัล (Digital Work Permit) ซึ่งมีการดำเนินการในส่วนกลางคือ กรุงเทพมหานคร และส่วนภูมิภาค โดยในไตรมาสที่ 2 (มกราคม – มีนาคม 2566) ของปีงบประมาณ 2566 มีการยื่นคำขอใบอนุญาตทำงาน จำนวน 4,652 คน ได้รับใบอนุญาตฯ จำนวน 4,617 คน คิดเป็นร้อยละ 99.25 ของคนต่างด้าวที่ยื่นคำขอใบอนุญาตทำงานประเภทดังกล่าว โดยแบ่งผู้ที่ได้รับอนุญาตเป็นเพศชายจำนวน 4,047 คน คิดเป็นร้อยละ 87.65 ของคนต่างด้าวที่ได้รับอนุญาตทำงาน และเพศหญิง จำนวน 570 คน คิดเป็นร้อยละ 12.35 ของคนต่างด้าวที่ได้รับอนุญาตทำงานทั้งหมด (ตารางที่ 5.4)

การออกใบอนุญาตทำงานให้ผู้เชี่ยวชาญ

(ผู้ได้รับใบอนุญาตทำงานทั้งสิ้น 4,617 คน)

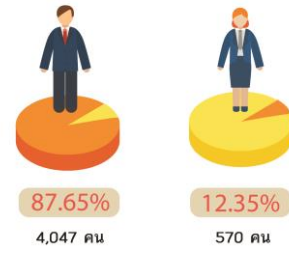

5.4 ตรวจสอบการทำงานของคนต่างด้าวและสถานประกอบการ เป็นการควบคุมและตรวจสอบคนต่างด้าวที่เข้ามาทำงานในประเทศไทยให้มาดำเนินการขอใบอนุญาตทำงานให้ถูกต้องตามกฎหมายรวมทั้งเมื่อได้รับใบอนุญาตทำงานแล้วคนต่างด้าวต้องทำงานตรงตามที่ได้รับอนุญาต ตลอดจนตรวจสอบเพื่อป้องกันปัญหาการค้ามนุษย์ด้านแรงงานจึงจำเป็นต้องมีการตรวจสอบการทำงานของคนต่างด้าว นายจ้าง/สถานประกอบการที่รับคนต่างด้าวเข้ามาทำงานให้ปฏิบัติให้ถูกต้องตามกฎหมายกำหนด โดยผลการดำเนินการพบว่า ในไตรมาสที่ 2 (มกราคม – มีนาคม 2566) ของปีงบประมาณ 2566 มีการตรวจสอบการทำงานของคนต่างด้าว จำนวน 93,600 คน ตรวจสอบสถานประกอบการ จำนวน 11,170 แห่ง (ตารางที่ 5.5) ประกอบด้วย

- **ตรวจสอบการทำงานของคนต่างด้าวประเภททั่วไป** มีการตรวจสอบการทำงานของคนต่างด้าวและสถานประกอบการ จำนวน 3,786 แห่ง คิดเป็นร้อยละ 33.89 ซึ่งเป็นคนต่างด้าว จำนวน 19,622 คน คิดเป็นร้อยละ 20.96

- **ตรวจสอบการทำงานของคนต่างด้าวประเภท MoU และประเภทอื่น ๆ** มีการตรวจสอบการทำงานของคนต่างด้าวและสถานประกอบการ จำนวน 7,384 แห่ง คิดเป็นร้อยละ 66.11 ซึ่งเป็นคนต่างด้าว จำนวน 73,978 คน คิดเป็นร้อยละ 79.04



ตรวจสอบการทำงานของคนต่างด้าวและสถานประกอบการ



6.

การตรวจและคุ้มครอง

คนหางาน

การตรวจและคุ้มครองคนหางานเป็นกิจกรรมที่ดำเนินการเพื่อป้องกันมิให้คนหางานถูกหลอกลวง ถูกเอารัดเอาเปรียบจากบริษัทจัดหางานและบุคคล รวมถึงการใช้มาตรการทางกฎหมายเพื่อป้องกันและปราบปรามผู้มีพฤติการณ์หลอกลวง เอารัดเอาเปรียบคนหางาน โดยดำเนินการรับเรื่องร้องทุกข์ และช่วยเหลือคนหางานที่ประสงค์จะหางานทำในประเทศและต่างประเทศ การอนุญาตจัดตั้งสำนักงานจัดหางาน/บริษัทจัดหางาน เพื่อดำเนินการจัดหางานให้คนหางานทำงานในประเทศและต่างประเทศ การตรวจสอบการสืบสวน สอบสวน บุคคลที่มีพฤติกรรมหลอกลวงคนหางานเพื่อให้ความคุ้มครองคนหางาน โดยในช่วงไตรมาสที่ 2 ของปีงบประมาณ 2566 (มกราคม – มีนาคม 2566) มีผลการปฏิบัติงานด้านการคุ้มครองคนหางาน ดังนี้

6.1 รับเรื่องร้องทุกข์จากคนหางานตาม พ.ร.บ.จัดหางานฯ พ.ศ. 2528 ในช่วงไตรมาสที่ 2 (มกราคม – มีนาคม 2566) ของปีงบประมาณ 2566 ได้มีการรับเรื่องร้องทุกข์จากคนหางาน จำนวน 411 คน แยกเป็น เพศชาย จำนวน 174 คน เพศหญิง จำนวน 237 คน ค่าเสียหาย จำนวน 26,467,546 บาท ซึ่งสามารถจำแนกเป็นส่วนกลาง คือ กรุงเทพมหานคร มีคนหางานร้องทุกข์ จำนวน 51 คน ประกอบด้วยจากกองทะเบียนจัดหางานกลางและคุ้มครองคนหางาน จำนวน 49 คน และจากสำนักงานจัดหางาน กรุงเทพมหานครพื้นที่ 1-10 จำนวน 2 คน และส่วนภูมิภาค มีคนหางานร้องทุกข์ จากภาคตะวันออกเฉียงเหนือ

จำนวน 277 คน (ร้อยละ 67.40) ภาคเหนือ จำนวน 54 คน (ร้อยละ 13.14) ปริมาณพล จำนวน 16 คน (ร้อยละ 3.89) และภาคกลาง จำนวน 13 คน (ร้อยละ 3.16) (ตารางที่ 6.1) และเมื่อเปรียบเทียบกับช่วงเวลาเดียวกันในไตรมาสที่ 2 (มกราคม – มีนาคม 2565) ของปีงบประมาณ 2565 พบว่า การรับเรื่องร้องทุกข์เพิ่มขึ้น (จาก 72 คน เป็น 411 คน) คิดเป็นร้อยละ 470.83

การรับเรื่องร้องทุกข์และช่วยเหลือคนหางาน
ในประเทศและต่างประเทศตามพร.จัดหางานฯ พ.ศ. 2528

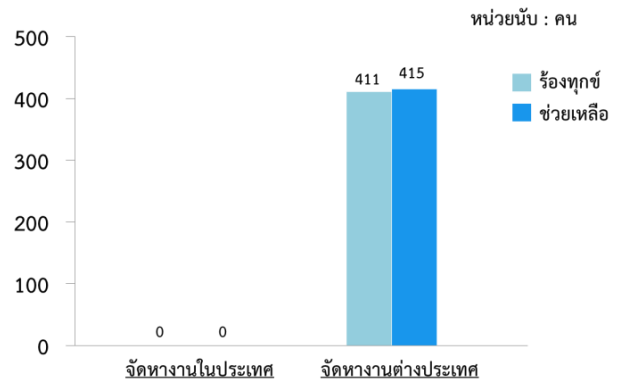

เมื่อแยกกรณีการรับเรื่องร้องทุกข์ พบว่า มีการร้องทุกข์กรณีเกี่ยวกับบริษัทจัดหางาน ซึ่งเป็นเพศหญิง จำนวน 1 คน มีค่าเสียหาย จำนวน 15,000 บาท และเมื่อเปรียบเทียบกับช่วงเวลาเดียวกัน ในไตรมาสที่ 2 ของปีงบประมาณ 2565 พบว่า กรณีเกี่ยวกับบริษัทจัดหางานมีผู้ร้องทุกข์เพิ่มขึ้น (จาก 0 คน เป็น 1 คน)

และกรณีถูกหลอกลวงจากสาย/นายหน้าจัดหางานเถื่อน จำนวน 410 คน แยกเป็น เพศชาย จำนวน 174 คน เพศหญิง จำนวน 236 คน ค่าเสียหาย จำนวน 26,452,546 บาท (ตารางที่ 6.2) เมื่อเปรียบเทียบกับช่วงเวลาเดียวกันในไตรมาสที่ 2 (มกราคม – มีนาคม 2565) ของปีงบประมาณ 2565 พบว่า กรณีถูกหลอกลวงจากกรณีสาย/นายหน้าจัดหางานเถื่อนมีผู้ร้องทุกข์เพิ่มขึ้น (จาก 72 คน เป็น 410 คน) คิดเป็นร้อยละ 469.44

6.2 คนหางานที่ร้องทุกข์ได้รับการช่วยเหลือ ในช่วงไตรมาสที่ 2 ของปีงบประมาณ 2566 (มกราคม – มีนาคม 2566) มีคนหางานที่ร้องทุกข์และได้รับการช่วยเหลือ จำนวน 415 คน แยกเป็น เพศชาย จำนวน 177 คน เพศหญิง จำนวน 238 คน



เมื่อแยกกรณีการช่วยเหลือคนหางานที่มา
ร้องทุกข์จะได้รับการช่วยเหลือทุกคน โดยพบว่ากรณี
เกี่ยวข้องกับบริษัทจัดหางานได้รับการช่วยเหลือ ซึ่ง
เป็นเพศหญิง จำนวน 1 คน และกรณีถูกหลอกจากสาย/
นายหน้าเถื่อนได้รับการช่วยเหลือ จำนวน 414 คน โดย
แบ่งเป็น เพศชาย จำนวน 177 คน และเพศหญิง
จำนวน 237 คน (ตารางที่ 6.2)

การรับเรื่องร้องทุกข์และช่วยเหลือคนหางาน ตามพรบ.จัดหางานฯ พ.ศ. 2528
จำแนกตามกรณีบริษัทจัดหางานและกรณีสาย/นายหน้าเถื่อน

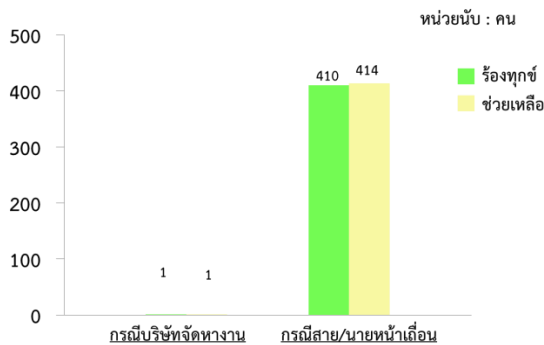

ภาคผนวก
(ตารางสถิติ)

ตารางที่ 1.1 การให้บริการจัดหางานในประเทศ (รวมทุกกิจกรรม) จำแนกรายจังหวัด
ที่พระราชอาณาจักร
ไตรมาสที่ 2 ประจำปีงบประมาณ 2566 (มกราคม - มีนาคม 2566)

จังหวัด	ผู้ลงทะเบียนสมัครงาน(คน)			ผู้สมัครงานมาใช้บริการจัดหางาน						ตำแหน่งงานว่าง (อัตรา)				บรรจุงาน		
	รวม	ชาย	หญิง	รวม		ชาย		หญิง		รวม	ชาย	หญิง	ไม่ระบุ	รวม	ชาย	หญิง
				ครั้ง	คน	ครั้ง	คน	ครั้ง	คน							
ทั่วประเทศ	19,638	9,079	10,559	83,709	78,357	35,340	33,198	48,369	45,159	300,046	49,855	15,950	234,241	54,619	23,999	30,620
กรุงเทพมหานคร	2,843	1,515	1,328	12,269	11,321	5,515	5,109	6,754	6,212	67,584	8,527	4,719	54,338	7,661	3,451	4,210
ภูมิภาค	16,795	7,564	9,231	71,440	67,036	29,825	28,089	41,615	38,947	232,462	41,328	11,231	179,903	46,958	20,548	26,410
ปริมณฑล	821	273	548	7,619	7,065	2,960	2,748	4,659	4,317	49,438	7,068	1,030	41,340	5,522	2,292	3,230
ภาคกลาง	5,590	2,468	3,122	21,473	20,555	8,725	8,380	12,748	12,175	63,897	11,825	3,160	48,912	14,349	6,079	8,270
ภาคเหนือ	3,135	1,595	1,540	13,027	12,294	6,058	5,746	6,969	6,548	35,934	7,555	2,129	26,250	8,374	4,053	4,321
ภาคตะวันออกเฉียงเหนือ	4,490	2,012	2,478	16,038	15,000	6,950	6,510	9,088	8,490	39,742	5,886	1,837	32,019	10,407	4,685	5,722
ภาคใต้	2,759	1,216	1,543	13,283	12,122	5,132	4,705	8,151	7,417	43,451	8,994	3,075	31,382	8,306	3,439	4,867
กรุงเทพมหานคร	2,843	1,515	1,328	12,269	11,321	5,515	5,109	6,754	6,212	67,584	8,527	4,719	54,338	7,661	3,451	4,210
ส่วนกลาง	1	1	0	7	7	3	3	4	4	6	0	0	6	1	0	1
ศูนย์บริการจัดหางานเพื่อคนไทย	44	23	21	459	455	170	168	289	287	2,841	196	58	2,587	592	222	370
สจก.1-10	2,798	1,491	1,307	11,803	10,859	5,342	4,938	6,461	5,921	64,737	8,331	4,661	51,745	7,068	3,229	3,839
สจก. 1 (สาทร)	44	26	18	1,037	1,004	541	523	496	481	5,941	829	1,108	4,004	760	415	345
สจก. 2 (ราชบุรีบูรณะ)	452	218	234	1,042	1,001	457	439	585	562	8,323	1,268	954	6,101	600	273	327
สจก. 3 (บางนา)	119	37	82	1,700	1,405	707	612	993	793	11,311	2,393	468	8,450	928	413	515
สจก. 4 (บางกะปิ)	777	554	223	1,741	1,695	1,023	1,000	718	695	8,136	1,101	196	6,839	1,014	603	411
สจก. 5 (มีนบุรี)	401	186	215	966	913	416	388	550	525	3,830	202	144	3,484	440	190	250
สจก. 6 (บางพลัด)	225	79	146	783	755	265	251	518	504	3,692	975	309	2,408	411	114	297
สจก. 7 (บรมราชชนนี)	305	166	139	892	810	406	365	486	445	8,346	383	776	7,187	393	200	193
สจก. 8 (ราชดำเนิน)	202	98	104	953	713	453	336	500	377	4,196	264	194	3,738	653	282	371
สจก. 9 (หลักสี่)	197	90	107	1,521	1,453	625	598	896	855	3,362	218	137	3,007	924	407	517

ตารางที่ 1.1 (ต่อ)

จังหวัด	ผู้ลงทะเบียนสมัครงาน(คน)			ผู้สมัครงานมาใช้บริการจัดหางาน						ตำแหน่งงานว่าง (อัตรา)				บรรจุงาน		
	รวม	ชาย	หญิง	รวม		ชาย		หญิง		รวม	ชาย	หญิง	ไม่ระบุ	รวม	ชาย	หญิง
				ครั้ง	คน	ครั้ง	คน	ครั้ง	คน							
สจก. 10 (วิภาวดีรังสิต)	76	37	39	1,168	1,110	449	426	719	684	7,600	698	375	6,527	945	332	613
ปริมาณ	821	273	548	7,619	7,065	2,960	2,748	4,659	4,317	49,438	7,068	1,030	41,340	5,522	2,292	3,230
สมุทรปราการ	82	30	52	1,619	1,530	668	629	951	901	13,557	3,336	365	9,856	1,184	492	692
นนทบุรี	196	65	131	1,546	1,249	583	468	963	781	6,603	955	275	5,373	899	348	551
ปทุมธานี	269	93	176	1,896	1,812	688	659	1,208	1,153	16,130	1,053	100	14,977	1,677	699	978
นครปฐม	201	61	140	1,631	1,598	635	626	996	972	7,860	612	99	7,149	1,097	463	634
สมุทรสาคร	73	24	49	927	876	386	366	541	510	5,288	1,112	191	3,985	665	290	375
ภาคกลาง	5,590	2,468	3,122	21,473	20,555	8,725	8,380	12,748	12,175	63,897	11,825	3,160	48,912	14,349	6,079	8,270
พระนครศรีอยุธยา	356	110	246	2,943	2,897	1,056	1,036	1,887	1,861	6,381	1,128	326	4,927	2,217	801	1,416
อ่างทอง	198	128	70	533	528	287	285	246	243	800	155	30	615	405	238	167
ลพบุรี	310	143	167	717	692	286	281	431	411	1,523	210	18	1,295	422	174	248
สิงห์บุรี	139	32	107	553	533	172	168	381	365	876	178	87	611	285	106	179
ชัยนาท	244	142	102	422	418	223	221	199	197	859	44	24	791	330	191	139
สระบุรี	353	148	205	1,325	1,288	509	495	816	793	2,001	135	13	1,853	870	334	536
ชลบุรี	211	93	118	2,945	2,662	1,263	1,152	1,682	1,510	5,666	519	251	4,896	1,670	777	893
ระยอง	258	104	154	2,420	2,337	1,039	1,014	1,381	1,323	11,081	4,234	409	6,438	1,208	584	624
จันทบุรี	37	12	25	402	392	166	165	236	227	1,047	143	168	736	248	118	130
ตราด	86	36	50	396	371	149	137	247	234	955	186	74	695	274	100	174
ฉะเชิงเทรา	395	157	238	925	885	322	309	603	576	5,644	914	171	4,559	607	214	393
ปราจีนบุรี	316	142	174	1,084	1,066	429	425	655	641	1,646	0	10	1,636	910	357	553
นครนายก	1,291	632	659	1,967	1,953	921	912	1,046	1,041	3,407	518	857	2,032	1,860	875	985
สระแก้ว	86	41	45	518	510	268	263	250	247	851	7	0	844	480	256	224
ราชบุรี	217	94	123	1,036	947	424	385	612	562	1,993	672	68	1,253	511	230	281
กาญจนบุรี	157	68	89	644	623	266	258	378	365	8,737	1,567	378	6,792	291	124	167
สุพรรณบุรี	327	144	183	510	484	220	210	290	274	2,522	22	15	2,485	348	144	204

ตารางที่ 1.1 (ต่อ)

จังหวัด	ผู้ลงทะเบียนสมัครงาน(คน)			ผู้สมัครงานมาใช้บริการจัดหางาน						ตำแหน่งงานว่าง (อัตรา)				บรรจุงาน		
	รวม	ชาย	หญิง	รวม		ชาย		หญิง		รวม	ชาย	หญิง	ไม่ระบุ	รวม	ชาย	หญิง
				ครั้ง	คน	ครั้ง	คน	ครั้ง	คน							
สมุทรสงคราม	126	59	67	440	430	161	156	279	274	769	520	14	235	262	96	166
เพชรบุรี	417	161	256	1,232	1,088	449	397	783	691	6,652	656	238	5,758	785	276	509
ประจวบคีรีขันธ์	66	22	44	461	451	115	111	346	340	487	17	9	461	366	84	282
ภาคเหนือ	3,135	1,595	1,540	13,027	12,294	6,058	5,746	6,969	6,548	35,934	7,555	2,129	26,250	8,374	4,053	4,321
เชียงใหม่	121	57	64	1,229	1,155	520	483	709	672	7,897	1,172	172	6,553	533	241	292
ลำพูน	160	97	63	600	577	262	250	338	327	1,617	94	40	1,483	373	173	200
ลำปาง	271	164	107	1,924	1,891	1,027	1,017	897	874	3,580	981	249	2,350	1,605	898	707
อุตรดิตถ์	66	18	48	271	228	102	89	169	139	224	61	53	110	140	50	90
แพร่	86	37	49	721	602	325	280	396	322	1,015	315	24	676	485	241	244
น่าน	68	37	31	399	382	181	175	218	207	715	63	31	621	305	144	161
พะเยา	52	15	37	191	186	72	67	119	119	418	145	81	192	74	23	51
เชียงราย	444	239	205	877	848	455	439	422	409	4,420	1,047	510	2,863	572	298	274
แม่ฮ่องสอน	200	115	85	260	256	139	138	121	118	280	37	15	228	207	119	88
นครสวรรค์	132	66	66	1,596	1,569	742	729	854	840	3,668	1,398	175	2,095	1,151	538	613
อุทัยธานี	348	143	205	467	455	188	187	279	268	549	100	82	367	319	133	186
กำแพงเพชร	250	170	80	636	603	284	279	352	324	833	389	55	389	197	78	119
ตาก	116	59	57	356	336	169	159	187	177	1,061	96	135	830	221	112	109
สุโขทัย	417	201	216	1,207	1,093	576	527	631	566	4,401	499	115	3,787	791	367	424
พิจิตร	142	79	63	1,366	1,242	609	544	757	698	3,436	800	309	2,327	752	334	418
พิจิตร	116	40	76	450	410	179	160	271	250	869	144	36	689	333	133	200
เพชรบูรณ์	146	58	88	477	461	228	223	249	238	951	214	47	690	316	171	145
ภาคตะวันออกเฉียงเหนือ	4,490	2,012	2,478	16,038	15,000	6,950	6,510	9,088	8,490	39,742	5,886	1,837	32,019	10,407	4,685	5,722
นครราชสีมา	919	490	429	1,664	1,609	778	770	886	839	9,918	1,093	236	8,589	1,074	567	507
บุรีรัมย์	277	119	158	597	570	239	226	358	344	1,296	161	98	1,037	321	126	195
สุรินทร์	291	79	212	1,511	1,484	525	507	986	977	2,417	77	46	2,294	1,015	380	635

ตารางที่ 1.1 (ต่อ)

จังหวัด	ผู้ลงทะเบียนสมัครงาน(คน)			ผู้สมัครงานมาใช้บริการจัดหางาน						ตำแหน่งงานว่าง (อัตรา)				บรรจุงาน		
	รวม	ชาย	หญิง	รวม		ชาย		หญิง		รวม	ชาย	หญิง	ไม่ระบุ	รวม	ชาย	หญิง
				ครั้ง	คน	ครั้ง	คน	ครั้ง	คน							
ศรีสะเกษ	85	48	37	566	552	241	238	325	314	2,193	530	169	1,494	514	227	287
อุบลราชธานี	220	93	127	1,061	1,027	422	403	639	624	2,282	412	119	1,751	711	290	421
ยโสธร	298	161	137	384	368	210	197	174	171	763	216	26	521	226	116	110
ชัยภูมิ	69	30	39	572	558	251	246	321	312	906	90	56	760	340	159	181
อำนาจเจริญ	142	73	69	1,643	1,639	879	878	764	761	1,731	99	14	1,618	1,494	803	691
บึงกาฬ	55	24	31	122	119	53	51	69	68	250	10	0	240	103	49	54
หนองบัวลำภู	88	34	54	910	836	431	397	479	439	1,785	386	32	1,367	680	321	359
ขอนแก่น	188	97	91	918	823	391	356	527	467	2,111	302	172	1,637	473	214	259
อุดรธานี	131	49	82	778	746	331	315	447	431	1,901	205	70	1,626	378	161	217
เลย	276	101	175	585	436	232	160	353	276	792	0	0	792	350	124	226
หนองคาย	185	74	111	526	517	207	207	319	310	1,072	139	82	851	381	150	231
มหาสารคาม	322	130	192	1,203	833	499	350	704	483	1,632	527	190	915	437	176	261
ร้อยเอ็ด	266	101	165	936	899	357	339	579	560	3,959	412	77	3,470	625	241	384
กาฬสินธุ์	130	65	65	422	407	187	179	235	228	1,705	365	34	1,306	296	133	163
สกลนคร	128	48	80	700	665	310	296	390	369	1,389	462	150	777	378	180	198
นครพนม	286	146	140	519	509	240	238	279	271	1,122	225	153	744	377	184	193
มุกดาหาร	134	50	84	421	403	167	157	254	246	518	175	113	230	234	84	150
ภาคใต้	2,759	1,216	1,543	13,283	12,122	5,132	4,705	8,151	7,417	43,451	8,994	3,075	31,382	8,306	3,439	4,867
นครศรีธรรมราช	241	89	152	1,393	1,266	448	416	945	850	2,317	331	138	1,848	645	218	427
กระบี่	86	36	50	1,079	1,053	412	407	667	646	7,259	1,744	573	4,942	782	282	500
พังงา	144	85	59	355	346	192	189	163	157	1,110	22	0	1,088	271	148	123
ภูเก็ต	138	40	98	1,858	1,792	645	623	1,213	1,169	5,263	575	135	4,553	1,409	509	900
สุราษฎร์ธานี	184	60	124	977	825	335	289	642	536	3,367	256	115	2,996	523	204	319
ระนอง	77	27	50	442	433	159	159	283	274	898	180	86	632	353	129	224
ชุมพร	202	101	101	414	396	183	179	231	217	1,579	600	146	833	276	131	145

ตารางที่ 1.1 (ต่อ)

จังหวัด	ผู้ลงทะเบียนสมัครงาน(คน)			ผู้สมัครงานมาใช้บริการจัดหางาน						ตำแหน่งงานว่าง (อัตรา)				บรรจุงาน		
	รวม	ชาย	หญิง	รวม		ชาย		หญิง		รวม	ชาย	หญิง	ไม่ระบุ	รวม	ชาย	หญิง
				ครั้ง	คน	ครั้ง	คน	ครั้ง	คน							
สงขลา	287	93	194	1,853	1,667	612	571	1,241	1,096	7,993	1,672	588	5,733	957	348	609
สตูล	97	43	54	732	707	338	330	394	377	1,495	514	137	844	578	281	297
ตรัง	197	60	137	552	538	177	173	375	365	1,490	55	59	1,376	314	110	204
พัทลุง	222	83	139	845	811	288	277	557	534	1,722	358	169	1,195	571	202	369
ปัตตานี	245	157	88	1,624	1,177	809	570	815	607	2,841	407	538	1,896	900	463	437
ยะลา	345	197	148	529	507	245	243	284	264	3,398	1,660	243	1,495	344	195	149
นราธิวาส	294	145	149	630	604	289	279	341	325	2,719	620	148	1,951	383	219	164

ตารางที่ 1.2 ผู้ลงทะเบียนสมัครงาน (รวมทุกกิจกรรม) จำแนกตามประเภทอาชีพ และวุฒิการศึกษา
ที่วราชนาจักร
ไตรมาสที่ 2 ประจำปีงบประมาณ 2566 (มกราคม - มีนาคม 2566)

ประเภทอาชีพ	วุฒิการศึกษา												
	รวม	ประถมศึกษา และต่ำกว่า	มัธยมศึกษา	ปวช.			ปวส.			อนุปริญญา	ปริญญาตรี	ปริญญาโท	ปริญญาเอก
				พาณิชย์	ช่าง	อื่นๆ	พาณิชย์	ช่าง	อื่นๆ				
รวม	19,638	1,751	8,915	410	459	1,172	633	0	2,000	71	4,155	70	2
1. ผู้บัญชาตติภพหมาย ข้าราชการระดับอาวุโส ผู้จัดการ	532	12	46	1	16	21	6	0	52	4	350	23	1
2. ผู้ประกอบวิชาชีพด้านต่างๆ	1,083	4	51	14	33	32	37	0	90	4	791	26	1
3. ช่างเทคนิคและผู้ปฏิบัติงานที่เกี่ยวข้อง	3,964	40	1,416	140	192	281	235	0	638	18	994	10	0
4. เสมียน เจ้าหน้าที่	2,594	29	569	20	108	151	90	0	370	16	1,233	8	0
5. พนักงานบริการ พนักงานขายในร้านค้าและตลาด	2,582	319	1,380	20	68	202	35	0	255	12	291	0	0
6. ผู้ปฏิบัติงานฝีมือด้านการเกษตรและประมง (แปรรูป ขั้นพื้นฐาน)	43	6	3	0	0	3	3	0	22	0	6	0	0
7. ผู้ปฏิบัติงานโดยใช้ฝีมือในธุรกิจต่างๆ	795	67	292	143	1	52	100	0	96	8	36	0	0
8. ผู้ปฏิบัติงานในโรงงาน ผู้ควบคุมเครื่องจักรและ ผู้ปฏิบัติงานด้านการประกอบการ	1,107	140	688	6	2	115	14	0	109	1	31	1	0
9. อาชีพงานพื้นฐาน	6,938	1,134	4,470	66	39	315	113	0	368	8	423	2	0

ตารางที่ 1.3 ผู้ลงทะเบียนสมัครงาน (รวมทุกกิจกรรม) จำแนกตามประเภทอาชีพ และอายุ
ทั่วราชอาณาจักร
ไตรมาสที่ 2 ประจำปีงบประมาณ 2566 (มกราคม - มีนาคม 2566)

ประเภทอาชีพ	จำแนกตามอายุ (ปี)							
	รวม	15-17	18-24	25-29	30-39	40-49	50-59	60 ปีขึ้นไป
รวม	19,638	564	8,076	4,232	3,640	1,879	910	337
1. ผู้บัญญัติกฎหมาย ข้าราชการระดับอาวุโส ผู้จัดการ	532	5	208	127	98	53	19	22
2. ผู้ประกอบวิชาชีพด้านต่างๆ	1,083	6	556	313	136	47	17	8
3. ช่างเทคนิคและผู้ปฏิบัติงานที่เกี่ยวข้อง	3,964	136	2,131	829	564	220	49	35
4. เสมียน เจ้าหน้าที่	2,594	65	1,180	742	419	129	47	12
5. พนักงานบริการ พนักงานขายในร้านค้าและตลาด	2,582	161	1,237	380	330	238	136	100
6. ผู้ปฏิบัติงานฝีมือด้านการเกษตรและประมง (แปรรูปขั้นพื้นฐาน)	43	0	30	3	2	3	4	1
7. ผู้ปฏิบัติงานโดยใช้ฝีมือในธุรกิจต่างๆ	795	30	346	152	184	54	18	11
8. ผู้ปฏิบัติงานในโรงงาน ผู้ควบคุมเครื่องจักรและผู้ปฏิบัติงานด้านการ ประกอบการ	1,107	2	149	170	256	270	229	31
9. อาชีพงานพื้นฐาน	6,938	159	2,239	1,516	1,651	865	391	117

ตารางที่ 1.4 ผู้สมัครงานมาใช้บริการจัดหางาน (รวมทุกกิจกรรม) จำแนกตามประเภทอาชีพ และวุฒิการศึกษา

ทั่วราชอาณาจักร

ไตรมาสที่ 2 ประจำปีงบประมาณ 2566 (มกราคม - มีนาคม 2566)

ประเภทอาชีพ	วุฒิการศึกษา													
	รวม	ประถมศึกษา และต่ำกว่า	มัธยมศึกษา	ปวช.			ปวส.			อนุปริญญา	ปริญญาตรี	ปริญญาโท	ปริญญาเอก	อื่นๆ
				พาณิชย์	ช่าง	อื่นๆ	พาณิชย์	ช่าง	อื่นๆ					
รวม	78,357	11,009	32,266	727	871	4,578	1,385	0	8,072	339	18,595	501	14	0
1. ผู้บัญชีกฎหมาย ข้าราชการระดับอาวุโส ผู้จัดการ	2,556	108	380	8	28	83	21	0	242	21	1,510	150	5	0
2. ผู้ประกอบวิชาชีพด้านต่างๆ	4,088	100	281	20	46	97	58	0	305	24	2,997	153	7	0
3. ช่างเทคนิคและผู้ปฏิบัติงานที่เกี่ยวข้อง	14,269	716	4,492	253	302	1,165	511	0	2,345	69	4,357	59	0	0
4. เสมียน เจ้าหน้าที่	14,633	792	3,775	46	228	892	206	0	1,948	104	6,535	105	2	0
5. พนักงานบริการ พนักงานขายในร้านค้าและตลาด	9,317	1,568	4,565	46	125	648	69	0	847	44	1,387	18	0	0
6. ผู้ปฏิบัติงานฝีมือด้านการเกษตรและประมง (แปรรูป ขั้นพื้นฐาน)	134	39	28	0	0	4	3	0	32	0	28	0	0	0
7. ผู้ปฏิบัติงานโดยใช้ฝีมือในธุรกิจต่างๆ	3,131	478	1,321	202	6	249	205	0	470	15	182	3	0	0
8. ผู้ปฏิบัติงานในโรงงาน ผู้ควบคุมเครื่องจักรและ ผู้ปฏิบัติงานด้านการประกอบการ	3,746	755	2,148	33	10	307	32	0	299	7	154	1	0	0
9. อาชีพงานพื้นฐาน	26,483	6,453	15,276	119	126	1,133	280	0	1,584	55	1,445	12	0	0

ตารางที่ 1.5 ผู้สมัครงานมาใช้บริการจัดหางาน (รวมทุกกิจกรรม) จำแนกตามประเภทอาชีพ และอายุ
ทั่วราชอาณาจักร
ไตรมาสที่ 2 ประจำปีงบประมาณ 2566 (มกราคม - มีนาคม 2566)

ประเภทอาชีพ	จำแนกตามอายุ (ปี)							
	รวม	15-17	18-24	25-29	30-39	40-49	50-59	60 ปีขึ้นไป
รวม	78,357	622	15,964	17,453	24,423	14,998	4,284	613
1. ผู้บัญญัติกฎหมาย ข้าราชการระดับอาวุโส ผู้จัดการ	2,556	7	406	620	790	560	139	34
2. ผู้ประกอบวิชาชีพด้านต่างๆ	4,088	10	988	1,278	1,163	521	114	14
3. ช่างเทคนิคและผู้ปฏิบัติงานที่เกี่ยวข้อง	14,269	162	3,818	3,447	4,314	2,036	424	68
4. เสมียน เจ้าหน้าที่	14,633	71	3,045	4,437	4,665	2,042	341	32
5. พนักงานบริการ พนักงานขายในร้านค้าและตลาด	9,317	169	2,300	1,626	2,530	1,861	666	165
6. ผู้ปฏิบัติงานฝีมือด้านการเกษตรและประมง (แปรรูปขั้นพื้นฐาน)	134	0	41	21	24	32	15	1
7. ผู้ปฏิบัติงานโดยใช้ฝีมือในธุรกิจต่างๆ	3,131	37	592	592	1,005	733	158	14
8. ผู้ปฏิบัติงานในโรงงาน ผู้ควบคุมเครื่องจักรและผู้ปฏิบัติงานด้านการ ประกอบการ	3,746	2	306	518	1,148	1,186	534	52
9. อาชีพงานพื้นฐาน	26,483	164	4,468	4,914	8,784	6,027	1,893	233

ตารางที่ 1.7 ตำแหน่งงานว่าง (รวมทุกกิจกรรม) จำแนกตามประเภทอาชีพ และอายุ
ทั่วราชอาณาจักร
ไตรมาสที่ 2 ประจำปีงบประมาณ 2566 (มกราคม - มีนาคม 2566)

ประเภทอาชีพ	จำแนกตามอายุ (ปี)							
	รวม	15-17	18-24	25-29	30-39	40-49	50-59	60 ปีขึ้นไป
รวม (อัตรา)	300,046	286	78,955	79,461	70,289	49,253	21,196	606
1. ผู้บัญญัติกฎหมาย ข้าราชการระดับอาวุโส ผู้จัดการ	8,989	0	2,294	2,653	2,548	1,363	108	23
2. ผู้ประกอบวิชาชีพด้านต่างๆ	11,292	0	3,214	3,583	2,737	1,402	346	10
3. ช่างเทคนิคและผู้ปฏิบัติงานที่เกี่ยวข้อง	50,127	38	14,203	14,163	11,868	7,298	2,495	62
4. เสมียน เจ้าหน้าที่	30,021	34	9,127	8,582	7,020	4,146	1,091	21
5. พนักงานบริการ พนักงานขายในร้านค้าและตลาด	35,732	68	10,287	9,792	8,064	5,257	2,072	192
6. ผู้ปฏิบัติงานฝีมือด้านการเกษตรและประมง (แปรรูปขั้นพื้นฐาน)	1,096	0	266	253	228	202	144	3
7. ผู้ปฏิบัติงานโดยใช้ฝีมือในธุรกิจต่างๆ	20,390	1	4,831	5,180	4,702	3,502	2,164	10
8. ผู้ปฏิบัติงานในโรงงาน ผู้ควบคุมเครื่องจักรและผู้ปฏิบัติงานด้าน การประกอบการ	19,861	0	4,535	5,105	4,663	3,701	1,811	46
9. อาชีพงานพื้นฐาน	122,538	145	30,198	30,150	28,459	22,382	10,965	239
T ผู้ฝึกงาน	0	0	0	0	0	0	0	0

ตารางที่ 1.8 ตำแหน่งงานว่าง (รวมทุกกิจกรรม) จำแนกตามประเภทอุตสาหกรรม และวุฒิการศึกษา

ทั่วราชอาณาจักร

ไตรมาสที่ 2 ประจำปีงบประมาณ 2566 (มกราคม - มีนาคม 2566)

ประเภทอุตสาหกรรม	วุฒิการศึกษา												
	รวม	ประถมศึกษา และต่ำกว่า	มัธยมศึกษา	ปวช.			ปวส.			อนุปริญญา	ปริญญาตรี	ปริญญาโท	ปริญญาเอก
				พาณิชย์	ช่าง	อื่นๆ	พาณิชย์	ช่าง	อื่นๆ				
รวม (อัตรา)	300,046	43,215	100,713	0	0	44,198	0	0	43,692	25,156	40,813	1,772	487
A เกษตรกรรม การป่าไม้ และการประมง	6,559	1,446	2,309	0	0	970	0	0	930	305	590	8	1
B การทำเหมืองแร่ และเหมืองหิน	1,470	212	515	0	0	262	0	0	227	84	162	6	2
C การผลิต	130,928	22,858	47,571	0	0	19,496	0	0	18,874	9,178	12,654	252	45
D การไฟฟ้า ก๊าซ ไอ้ น้ำ และระบบการปรับอากาศ	567	119	189	0	0	91	0	0	91	35	42	0	0
E การจัดหา น้ำ การจัดการน้ำเสียและของเสีย	229	29	66	0	0	34	0	0	36	26	34	3	1
รวมถึงกิจกรรมที่เกี่ยวข้อง													
F การก่อสร้าง	16,327	4,101	5,294	0	0	1,738	0	0	1,738	1,232	2,119	61	44
G การขายส่งและการขายปลีก การซ่อมยานยนต์ และจักรยานยนต์	66,836	5,297	21,252	0	0	10,932	0	0	11,030	6,918	11,034	316	57
H การขนส่งและสถานที่เก็บสินค้า	12,271	2,605	3,701	0	0	1,734	0	0	1,731	1,140	1,307	38	15
I ที่พักแรม และบริการด้านอาหาร	19,329	2,592	7,234	0	0	3,026	0	0	2,611	1,790	2,044	24	8
J ข้อมูลข่าวสารและการสื่อสาร	3,294	111	657	0	0	531	0	0	531	374	995	82	13
K กิจกรรมทางการเงิน และการประกันภัย	8,605	87	1,563	0	0	962	0	0	1,309	1,135	3,064	427	58

ตารางที่ 1.8 (ต่อ)

ประเภทอุตสาหกรรม	วุฒิการศึกษา												
	รวม	ประถมศึกษา และต่ำกว่า	มัธยมศึกษา	ปวช.			ปวส.			อนุปริญญา	ปริญญาตรี	ปริญญาโท	ปริญญาเอก
				พาณิชย์	ช่าง	อื่นๆ	พาณิชย์	ช่าง	อื่นๆ				
L กิจกรรมเกี่ยวกับอสังหาริมทรัพย์	5,092	317	1,009	0	0	609	0	0	813	606	1,559	170	9
M กิจกรรมวิชาชีพ วิทยาศาสตร์ และกิจกรรมทางวิชาการ	12,950	1,741	4,366	0	0	1,647	0	0	1,579	1,006	2,134	261	216
N กิจกรรมการบริหารและบริการสนับสนุนอื่น ๆ	5,042	419	1,597	0	0	670	0	0	682	534	1,113	27	0
O การบริหารราชการ การป้องกันประเทศ และการประกันสังคมภาคบังคับ	3,809	501	1,336	0	0	570	0	0	573	363	443	23	0
P การศึกษา	1,086	112	192	0	0	129	0	0	146	74	361	58	14
Q กิจกรรมด้านสุขภาพและงานสังคมสงเคราะห์	2,878	203	752	0	0	390	0	0	363	195	958	14	3
R ศิลปะ ความบันเทิงและนันทนาการ	32	0	8	0	0	9	0	0	6	4	5	0	0
S กิจกรรมการบริการด้านอื่น ๆ	2,659	434	1,074	0	0	387	0	0	412	156	193	2	1
T กิจกรรมการจ้างงานในครัวเรือน กิจกรรมการผลิตสินค้าและบริการที่ทำขึ้นเองเพื่อใช้ในครัวเรือน ซึ่งไม่สามารถจำแนกกิจกรรมได้อย่างชัดเจน	82	31	28	0	0	11	0	0	10	1	1	0	0
U กิจกรรมขององค์กรระหว่างประเทศและภาคีสมาชิก	1	0	0	0	0	0	0	0	0	0	1	0	0

ตารางที่ 1.9 ตำแหน่งงานว่าง (รวมทุกกิจกรรม) จำแนกตามประเภทอุตสาหกรรม และอายุ

ทั่วราชอาณาจักร

ไตรมาสที่ 2 ประจำปีงบประมาณ 2566 (มกราคม - มีนาคม 2566)

ประเภทอุตสาหกรรม	จำแนกตามอายุ (ปี)							
	รวม	15-17	18-24	25-29	30-39	40-49	50-59	60 ปีขึ้นไป
รวม (อัตรา)	300,046	286	78,955	79,461	70,288	49,253	21,195	608
A เกษตรกรรม การป่าไม้ และการประมง	6,559	0	1,616	1,600	1,464	1,238	627	14
B การทำเหมืองแร่ และเหมืองหิน	1,470	0	343	394	334	264	130	5
C การผลิต	130,928	45	31,882	33,355	30,981	23,470	11,011	184
D การไฟฟ้า ก๊าซ ไอน้ำ และระบบการปรับอากาศ	567	0	155	149	120	92	51	0
E การจัดหาหน้า การจัดการน้ำเสียและของเสีย รวมถึงกิจกรรมที่เกี่ยวข้อง	229	0	55	65	54	47	8	0
F การก่อสร้าง	16,327	0	3,561	3,919	3,655	3,108	2,055	29
G การขายส่งและการขายปลีก การซ่อมยานยนต์ และจักรยานยนต์	66,836	101	19,658	19,337	16,028	9,214	2,366	132
H การขนส่งและสถานที่เก็บสินค้า	12,271	0	3,186	3,118	2,826	2,240	892	9
I ที่พักแรม และบริการด้านอาหาร	19,329	36	6,074	5,363	4,144	2,716	953	43
J ข้อมูลข่าวสารและการสื่อสาร	3,294	0	973	1,029	889	346	57	0
K กิจกรรมทางการเงิน และการประกันภัย	8,605	0	2,301	2,453	2,236	1,267	338	10
L กิจกรรมเกี่ยวกับอสังหาริมทรัพย์	5,092	4	1,495	1,483	1,225	729	156	0
M กิจกรรมวิชาชีพ วิทยาศาสตร์ และกิจกรรมทางวิชาการ	12,950	1	3,175	3,137	2,919	2,199	1,428	91

ตารางที่ 1.9 (ต่อ)

ประเภทอุตสาหกรรม	จำแนกตามอายุ (ปี)							
	รวม	15-17	18-24	25-29	30-39	40-49	50-59	60 ปีขึ้นไป
N กิจกรรมการบริหารและบริการสนับสนุนอื่น ๆ	5,042	3	1,294	1,355	1,224	837	305	24
O การบริหารราชการ การป้องกันประเทศ และการประกันสังคมภาค บังคับ	3,809	89	1,091	859	699	590	444	37
P การศึกษา	1,086	0	385	289	221	134	50	7
Q กิจกรรมด้านสุขภาพและงานสังคมสงเคราะห์	2,878	3	976	840	643	317	87	12
R ศิลปะ ความบันเทิงและนันทนาการ	32	0	2	14	11	5	0	0
S กิจกรรมการบริการด้านอื่น ๆ	2,659	4	699	682	603	429	233	9
T กิจกรรมการจ้างงานในครัวเรือน กิจกรรมการผลิตสินค้าและ บริการที่ทำขึ้นเองเพื่อใช้ในครัวเรือน ซึ่งไม่สามารถจำแนกกิจกรรม ได้อย่างชัดเจน	82	0	33	20	12	11	4	2
U กิจกรรมขององค์การระหว่างประเทศและภาคีสมาชิก	1	0	1	0	0	0	0	0

ตารางที่ 1.10 บรรจุนาน (รวมทุกกิจกรรม) จำแนกตามประเภทอาชีพ และวุฒิการศึกษา
ที่วราชนาถาจักร
ไตรมาสที่ 2 ประจำปีงบประมาณ 2566 (มกราคม - มีนาคม 2566)

ประเภทอาชีพ	วุฒิการศึกษา												
	รวม	ประถมศึกษา และต่ำกว่า	มัธยมศึกษา	ปวช.			ปวส.			อนุปริญญา	ปริญญาตรี	ปริญญาโท	ปริญญาเอก
				พาณิชย	ช่าง	อื่นๆ	พาณิชย	ช่าง	อื่นๆ				
รวม	54,619	9,664	25,866	0	0	3,967	0	0	5,694	209	9,074	144	1
1. ผู้บัญญัติกฎหมาย ข้าราชการระดับอาวุโส ผู้จัดการ	1,050	34	192	0	0	41	0	0	112	9	625	36	1
2. ผู้ประกอบวิชาชีพด้านต่างๆ	1,259	55	125	0	0	37	0	0	72	9	925	36	0
3. ช่างเทคนิคและผู้ปฏิบัติงานที่เกี่ยวข้อง	8,408	481	3,193	0	0	965	0	0	1,464	35	2,247	23	0
4. เสมียน เจ้าหน้าที่	6,699	392	2,082	0	0	592	0	0	1,034	58	2,521	20	0
5. พนักงานบริการ พนักงานขายในร้านค้าและตลาด	7,148	1,415	3,512	0	0	613	0	0	654	33	907	14	0
6. ผู้ปฏิบัติงานฝีมือด้านการเกษตรและประมง (แปรรูปขั้นพื้นฐาน)	97	38	20	0	0	3	0	0	24	0	12	0	0
7. ผู้ปฏิบัติงานโดยใช้ฝีมือในธุรกิจต่างๆ	2,022	338	1,027	0	0	189	0	0	347	10	110	1	0
8. ผู้ปฏิบัติงานในโรงงาน ผู้ควบคุมเครื่องจักรและผู้ปฏิบัติงานด้านการประกอบการ	2,789	584	1,620	0	0	250	0	0	217	3	115	0	0
9. อาชีพงานพื้นฐาน	25,147	6,327	14,095	0	0	1,277	0	0	1,770	52	1,612	14	0

ตารางที่ 1.11 บรรจุนาน (รวมทุกกิจกรรม) จำแนกตามประเภทอาชีพ และอายุ
ทั่วราชอาณาจักร

ไตรมาสที่ 2 ประจำปีงบประมาณ 2566 (มกราคม - มีนาคม 2566)

ประเภทอาชีพ	จำแนกตามอายุ (ปี)							
	รวม	15-17	18-24	25-29	30-39	40-49	50-59	60 ปีขึ้นไป
รวม	54,619	337	9,596	11,159	17,782	11,640	3,560	545
1. ผู้บัญญัติกฎหมาย ข้าราชการระดับอาวุโส ผู้จัดการ	1,050	1	107	263	388	224	44	23
2. ผู้ประกอบวิชาชีพด้านต่างๆ	1,259	0	203	408	421	178	36	13
3. ช่างเทคนิคและผู้ปฏิบัติงานที่เกี่ยวข้อง	8,408	92	1,951	2,028	2,732	1,275	277	53
4. เสมียน เจ้าหน้าที่	6,699	41	1,308	1,818	2,192	1,062	256	22
5. พนักงานบริการ พนักงานขายในร้านค้าและตลาด	7,148	79	1,661	1,247	1,889	1,543	573	156
6. ผู้ปฏิบัติงานฝีมือด้านการเกษตรและประมง (แปรรูปขั้นพื้นฐาน)	97	0	22	21	16	28	6	4
7. ผู้ปฏิบัติงานโดยใช้ฝีมือในธุรกิจต่างๆ	2,022	2	284	403	702	500	123	8
8. ผู้ปฏิบัติงานในโรงงาน ผู้ควบคุมเครื่องจักรและผู้ปฏิบัติงานด้านการประกอบกร	2,789	4	247	380	857	816	435	50
9. อาชีพงานพื้นฐาน	25,147	118	3,813	4,591	8,585	6,014	1,810	216

ตารางที่ 1.12 บรรจุนาน (รวมทุกกิจกรรม) จำแนกตามประเภทอุตสาหกรรม และวุฒิการศึกษา
 ทั่วราชอาณาจักร
 ไตรมาสที่ 2 ประจำปีงบประมาณ 2566 (มกราคม - มีนาคม 2566)

ประเภทอุตสาหกรรม	วุฒิการศึกษา												
	รวม	ประถมศึกษา และต่ำกว่า	มัธยมศึกษา	ปวช.			ปวส.			อนุ ปริญญา	ปริญญาตรี	ปริญญาโท	ปริญญาเอก
				พาณิชย์	ช่าง	อื่นๆ	พาณิชย์	ช่าง	อื่นๆ				
รวม	54,619	9,664	25,866	0	0	3,967	0	0	5,694	209	9,074	144	1
A เกษตรกรรม การป่าไม้ และการประมง	935	173	477	0	0	72	0	0	90	3	120	0	0
B การทำเหมืองแร่ และเหมืองหิน	478	173	165	0	0	37	0	0	52	0	46	5	0
C การผลิต	23,476	4,912	12,447	0	0	1,449	0	0	2,084	61	2,491	32	0
D การไฟฟ้า ก๊าซ ไอน้ำ และระบบการปรับอากาศ	123	9	71	0	0	8	0	0	10	0	25	0	0
E การจัดหาน้ำ การจัดการน้ำเสียและของเสีย	64	10	17	0	0	11	0	0	12	0	14	0	0
รวมถึงกิจกรรมที่เกี่ยวข้อง													
F การก่อสร้าง	1,775	456	814	0	0	86	0	0	171	6	240	2	0
G การขนส่งและการขายปลีก การซ่อมยานยนต์ และจักรยานยนต์	13,081	1,366	5,692	0	0	1,117	0	0	1,802	66	3,000	38	0
H การขนส่งและสถานที่เก็บสินค้า	1,791	247	943	0	0	154	0	0	165	6	274	2	0
I ที่พักแรม และบริการด้านอาหาร	4,391	607	1,930	0	0	483	0	0	527	22	807	14	1
J ข้อมูลข่าวสารและการสื่อสาร	485	27	112	0	0	46	0	0	83	0	212	5	0

ตารางที่ 1.12 (ต่อ)

ประเภทอุตสาหกรรม	วุฒิการศึกษา												
	รวม	ประถมศึกษา และต่ำกว่า	มัธยมศึกษา	ปวช.			ปวส.			อนุปริญญา	ปริญญาตรี	ปริญญาโท	ปริญญาเอก
				พาณิชย์	ช่าง	อื่นๆ	พาณิชย์	ช่าง	อื่นๆ				
K กิจกรรมทางการเงิน และการประกันภัย	884	53	254	0	0	41	0	0	98	7	420	11	0
L กิจกรรมเกี่ยวกับอสังหาริมทรัพย์	706	86	182	0	0	57	0	0	60	5	300	16	0
M กิจกรรมวิชาชีพ วิทยาศาสตร์ และกิจกรรมทางวิชาการ	2,688	789	1,254	0	0	145	0	0	161	11	320	8	0
N กิจกรรมการบริหารและบริการสนับสนุนอื่น ๆ	493	48	212	0	0	43	0	0	46	2	141	1	0
O การบริหารราชการ การป้องกันประเทศ และการประกันสังคมภาคบังคับ	1,976	518	897	0	0	95	0	0	189	9	267	1	0
P การศึกษา	280	50	51	0	0	60	0	0	22	1	93	3	0
Q กิจกรรมด้านสุขภาพและงานสังคมสงเคราะห์	679	37	241	0	0	38	0	0	94	10	255	4	0
R ศิลปะ ความบันเทิงและนันทนาการ	3	0	1	0	0	1	0	0	0	0	1	0	0
S กิจกรรมการบริการด้านอื่น ๆ	297	98	103	0	0	23	0	0	25	0	46	2	0
T กิจกรรมการจ้างงานในครัวเรือน กิจกรรมการผลิตสินค้าและบริการที่ทำขึ้นเองเพื่อใช้ในครัวเรือน ซึ่งไม่สามารถจำแนกกิจกรรมได้อย่างชัดเจน	14	5	3	0	0	1	0	0	3	0	2	0	0
U กิจกรรมขององค์กรระหว่างประเทศและภาคีสมาชิก	0	0	0	0	0	0	0	0	0	0	0	0	0

ตารางที่ 1.13 บรรจุนงาน (รวมทุกกิจกรรม) จำแนกตามประเภทอุตสาหกรรม และอายุ
ทั่วราชอาณาจักร
ไตรมาสที่ 2 ประจำปีงบประมาณ 2566 (มกราคม - มีนาคม 2566)

ประเภทอุตสาหกรรม	จำแนกตามอายุ (ปี)							
	รวม	15-17	18-24	25-29	30-39	40-49	50-59	60 ปีขึ้นไป
รวม	54,619	337	9,596	11,159	17,782	11,640	3,560	545
A เกษตรกรรม การป่าไม้ และการประมง	935	0	121	174	367	185	63	25
B การทำเหมืองแร่ และเหมืองหิน	478	0	48	111	151	100	62	6
C การผลิต	23,476	59	3,886	4,685	7,976	5,236	1,464	170
D การไฟฟ้า ก๊าซ ไอน้ำ และระบบการปรับอากาศ	123	0	14	34	45	27	3	0
E การจัดหา น้ำ การจัดการน้ำเสียและของเสีย รวมถึง	64	0	3	13	15	26	5	2
F การก่อสร้าง	1,775	0	235	353	533	484	143	27
G การขายส่งและการขายปลีก การซ่อมยานยนต์ และ จักรยานยนต์	13,081	157	2,672	3,100	4,387	2,147	526	92
H การขนส่งและสถานที่เก็บสินค้า	1,791	0	254	294	517	465	250	11
I ที่พักแรม และบริการด้านอาหาร	4,391	74	1,195	712	1,145	934	289	42
J ข้อมูลข่าวสารและการสื่อสาร	485	1	94	133	155	92	10	0
K กิจกรรมทางการเงิน และการประกันภัย	884	2	127	251	360	118	26	0
L กิจกรรมเกี่ยวกับสุขภาพและวิชาชีพ	706	0	114	173	217	157	44	1

ตารางที่ 1.13 (ต่อ)

ประเภทอุตสาหกรรม	จำแนกตามอายุ (ปี)							
	รวม	15-17	18-24	25-29	30-39	40-49	50-59	60 ปีขึ้นไป
M กิจกรรมวิชาชีพ วิทยาศาสตร์ และกิจกรรมทางวิชาการ	2,688	9	245	355	816	845	349	69
N กิจกรรมการบริหารและบริการสนับสนุนอื่น ๆ	493	4	118	121	143	71	12	24
O การบริหารราชการ การป้องกันประเทศ และการประกันสังคมภาคบังคับ	1,976	23	218	314	604	527	250	40
P การศึกษา	280	2	66	57	65	68	16	6
Q กิจกรรมด้านสุขภาพและงานสังคมสงเคราะห์	679	5	149	210	188	95	19	13
R ศิลปะ ความบันเทิงและนันทนาการ	3	0	0	0	2	1	0	0
S กิจกรรมการบริการด้านอื่น ๆ	297	1	34	67	94	58	28	15
T กิจกรรมการจ้างงานในครัวเรือน กิจกรรมการผลิตสินค้าและบริการที่ทำขึ้นเองเพื่อใช้ในครัวเรือน ซึ่งไม่สามารถจำแนกกิจกรรมได้อย่างชัดเจน	14	0	3	2	2	4	1	2
U กิจกรรมขององค์การระหว่างประเทศและภาคีสมาชิก	0	0	0	0	0	0	0	0

ตารางที่ 1.14 ผู้ลงทะเบียนสมัครงาน ผู้สมัครงานมาใช้บริการจัดหางาน ตำแหน่งงานว่าง และการบรรจุงาน (รวมทุกกิจกรรม) จำแนกตามระดับการศึกษา
ทั่วราชอาณาจักร

ไตรมาสที่ 2 ประจำปีงบประมาณ 2566 (มกราคม - มีนาคม 2566)

วุฒิการศึกษา	ผู้ลงทะเบียนสมัครงาน	ผู้สมัครงานมาใช้บริการจัดหางาน	ตำแหน่งงานว่าง	บรรจุงาน
รวม	19,638	78,357	300,046	54,619
ประถมศึกษาและต่ำกว่า	1,751	11,009	43,215	9,664
มัธยมศึกษา	8,915	32,266	100,713	25,866
ปวช.	2,041	6,176	44,198	3,967
- พาณิชย	410	727	0	0
- ช่าง	459	871	0	0
- อื่นๆ	1,172	4,578	44,198	3,967
ปวส.	2,633	9,457	43,692	5,694
- พาณิชย	633	1,385	0	0
- ช่าง	0	0	0	0
- อื่นๆ	2,000	8,072	43,692	5,694
อนุปริญญา	71	339	25,156	209
ปริญญาตรี	4,155	18,595	40,813	9,074
ปริญญาโท	70	501	1,772	144
ปริญญาเอก	2	14	487	1

ตารางที่ 1.15 ผู้ลงทะเบียนสมัครงาน ผู้สมัครงานมาใช้บริการจัดหางาน ตำแหน่งงานว่าง และการบรรจุงาน(รวมทุกกิจกรรม) จำแนกตามระดับอายุ
ทั่วราชอาณาจักร

ไตรมาสที่ 2 ประจำปีงบประมาณ 2566 (มกราคม - มีนาคม 2566)

อายุ (ปี)	ผู้ลงทะเบียนสมัครงาน	ผู้สมัครงานมาใช้บริการจัดหางาน	ตำแหน่งงานว่าง	บรรจุงาน
รวม	19,638	78,357	300,046	54,619
15-17	564	622	286	337
18-24	8,076	15,964	78,955	9,596
25-29	4,232	17,453	79,461	11,159
30-39	3,640	24,423	70,289	17,782
40-49	1,879	14,998	49,253	11,640
50-59	910	4,284	21,196	3,560
60 ปีขึ้นไป	337	613	606	545

ตารางที่ 1.16 ผู้ลงทะเบียนสมัครงาน ผู้สมัครงานมาใช้บริการจัดหางาน ตำแหน่งงานว่าง และการบรรจุนาน จำแนกตามอาชีพ และรายอาชีพที่มีความต้องการมากที่สุด
ทั่วราชอาณาจักร

ไตรมาสที่ 2 ประจำปีงบประมาณ 2566 (มกราคม - มีนาคม 2566)

ประเภทอาชีพ	ผู้ลงทะเบียนสมัครงาน	ผู้สมัครงานมาใช้บริการ จัดหางาน	ตำแหน่งงานว่าง	บรรจุนาน
รวม	19,638	78,356	300,046	54,619
1 ผู้บัญชาตติภพหมาย ข้าราชการระดับอาวุโส, ผู้จัดการ	532	2,555	8,989	1,050
1) ผู้จัดการฝ่ายบุคคลและอุตสาหกรรมสัมพันธ์	88	316	380	83
2) ผู้จัดการฝ่ายการเงินและบริหาร	81	316	787	114
3) เจ้าหน้าที่บริหารของหน่วยงานรัฐบาล	61	160	97	56
4) ผู้จัดการฝ่ายขายและการตลาด	61	336	1,799	215
5) ผู้จัดการฝ่ายอื่น ๆ ซึ่งมีได้จัดประเภทไว้ในที่อื่น	38	134	1,484	66
6) อื่นๆ	203	1,293	4,442	516
2 ผู้ประกอบวิชาชีพด้านต่างๆ	1,083	4,088	11,292	1,259
1) ผู้ประกอบวิชาชีพทางธุรกิจที่มีได้จัดประเภทไว้ในที่อื่น	272	1,493	5,290	695
2) สถาปนิกวิศวกรและผู้ประกอบวิชาชีพที่เกี่ยวข้องที่มีได้จัดประเภทไว้ในที่อื่น	119	398	871	150
3) นักออกแบบและวิเคราะห์ระบบงานคอมพิวเตอร์	70	134	381	22
4) วิศวกรไฟฟ้า	69	188	372	32
5) นักกฎหมาย	68	151	69	11
6) อื่นๆ	485	1,724	4,309	349
3 ช่างเทคนิคและผู้ปฏิบัติงานที่เกี่ยวข้อง	3,964	14,269	50,127	8,408
1) ตัวแทนฝ่ายขายด้านเทคนิคและการค้า	886	2,871	11,335	2,293
2) ตัวแทนจัดหารบริการทางธุรกิจและนายหน้าการค้าซึ่งมีได้จัดประเภทไว้ในที่อื่น	651	2,992	11,677	2,396
3) เจ้าหน้าที่บัญชี	600	2,110	2,785	683
4) ผู้ตรวจสอบด้านความปลอดภัย สุขภาพ และคุณภาพผลิตภัณฑ์	544	1,789	6,883	831
5) ช่างเทคนิควิศวกรเครื่องมืออิเล็กทรอนิกส์และโทรคมนาคม	254	1,022	2,003	618
6) อื่นๆ	1,029	3,485	15,444	1,587

ตารางที่ 1.16 (ต่อ)

ประเภทอาชีพ	ผู้ลงทะเบียนสมัครงาน	ผู้สมัครงานมาใช้บริการ จัดหางาน	ตำแหน่งงานว่าง	บรรจุงาน
4 เสมียน เจ้าหน้าที่	2,594	14,633	30,021	6,699
1) เจ้าหน้าที่สำนักงานอื่น ๆ	1,366	8,122	7,437	2,960
2) เจ้าหน้าที่เก็บเงินและเจ้าหน้าที่ขายตั๋ว	426	1,402	4,721	1,136
3) เจ้าหน้าที่คลังสินค้า	339	2,002	9,127	1,354
4) เจ้าหน้าที่บันทึกข้อมูล	137	470	957	191
5) พนักงานต้อนรับ และพนักงานบริการข้อมูลข่าวสาร	102	568	1,505	415
6) อื่นๆ	224	2,069	6,274	643
5 พนักงานบริการ พนักงานขายในร้านค้าและตลาด	2,582	9,317	35,732	7,148
1) พนักงานขายของหน้าร้านและพนักงานสาธิตสินค้า	987	4,344	16,429	3,215
2) พนักงานบริการอาหารและเครื่องดื่ม	784	1,455	5,659	1,173
3) แม่บ้านและผู้ปฏิบัติงานที่เกี่ยวข้อง	394	1,616	5,293	1,272
4) พ่อครัว	197	672	3,005	400
5) ผู้ให้บริการด้านการป้องกันภัยที่ได้จัดประเภทไว้ในที่อื่น	168	988	4,430	920
6) อื่นๆ	52	242	916	168
6 ผู้ปฏิบัติงานฝีมือด้านการเกษตรและประมง (แปรรูปขั้นพื้นฐาน)	43	134	1,096	97
1) ผู้ผลิตผลิตภัณฑ์นมและเลี้ยงสัตว์	14	31	174	20
2) ผู้เพาะปลูกพืชสวนและพืชในเรือนเพาะชำ	11	53	650	48
3) ผู้เพาะปลูกพืชผลทางการเกษตรแบบผสมผสาน	5	6	12	9
4) ผู้เลี้ยงสัตว์ปีก, ผู้ผลิตสัตว์ปีกชนิดต่าง ๆ	5	11	93	3
5) ผู้ทำงานด้านการประมงชายฝั่งทะเล	3	4	0	0
6) อื่นๆ	5	29	167	17
7 ผู้ปฏิบัติงานโดยใช้ฝีมือในธุรกิจต่างๆ	795	3,131	20,390	2,022
1) ช่างเครื่องและช่างปรับแต่งเครื่องยานยนต์	286	680	2,099	270
2) ช่างเครื่องและช่างปรับแต่งเครื่องจักรกลทางการเกษตรหรืออุตสาหกรรม	110	337	855	260
3) ช่างตัดเย็บเครื่องแต่งกายและช่างทำหมวก (ยกเว้นขนสัตว์)	64	468	2,604	375
4) ช่างปูนคอนกรีตและผู้ปฏิบัติงานที่เกี่ยวข้อง	56	140	945	142
5) ช่างไฟฟ้าอาคารและอุปกรณ์ไฟฟ้าอื่น ๆ	46	317	1,589	151
6) อื่นๆ	233	1,189	12,298	824

ตารางที่ 1.16 (ต่อ)

ประเภทอาชีพ	ผู้ลงทะเบียนสมัครงาน	ผู้สมัครงานมาใช้บริการ จัดหางาน	ตำแหน่งงานว่าง	บรรจุงาน
8 ผู้ปฏิบัติงานในโรงงาน ผู้ควบคุมเครื่องจักรและผู้ปฏิบัติงานด้านการประกอบ	1,107	3,746	19,861	2,789
1) ผู้ขับรถยนต์ รถรับจ้าง และรถตู้	837	2,426	8,237	1,527
2) ผู้ควบคุมเครื่องจักรและผู้ปฏิบัติงานด้านการประกอบอื่น ๆ	60	246	2,313	291
3) ผู้ขับรถบรรทุกขนาดใหญ่	40	185	1,276	183
4) ผู้ควบคุมเครื่องเข็บ เครื่องปัก , ช่างเข็บ ช่างปักด้วยเครื่องจักร	34	375	2,512	398
5) ผู้ควบคุมเครื่องไม้ เมล็ดธัญพืชและเครื่องเทศ	33	35	68	41
6) อื่นๆ	103	479	5,455	349
9 อาชีพงานพื้นฐาน	6,938	26,483	122,538	25,147
1) ผู้จำหน่ายสินค้าตามบ้านและทางโทรศัพท์	13	97	985	223
2) ผู้ชี้ทำความสะอาดรองเท้าและงานให้บริการตามข้างถนนอื่นๆ	1	3	0	1
3) ผู้ช่วยงานบ้านและผู้ทำความสะอาดบ้าน	4	52	862	45
4) ผู้ทำความสะอาดสำนักงาน โรงแรม และสถานที่ทำการอื่น ๆ	12	70	777	61
5) ผู้ซักล้างและรีดเสื้อผ้า	1	11	186	12
6) อื่นๆ	6,907	26,250	119,728	24,805
0 ทหาร	0	0	0	0
T ผู้ฝึกงาน	0	0	0	0

ตารางที่ 1.17 การให้บริการจัดหางานของศูนย์บริการจัดหางานเพื่อคนไทย
ทั่วประเทศ
ไตรมาสที่ 2 ประจำปีงบประมาณ 2566 (มกราคม - มีนาคม 2566)

จังหวัด	รวมทั้งสิ้น	การให้บริการจัดหางานของศูนย์บริการจัดหางานเพื่อคนไทย
	(คน)	(คน)
ทั่วประเทศ	27,164	27,164
กรุงเทพมหานคร	3,668	3,668
ภูมิภาค	23,496	23,496
ปริมณฑล	1,853	1,853
ภาคกลาง	6,466	6,466
ภาคเหนือ	5,382	5,382
ภาคตะวันออกเฉียงเหนือ	5,410	5,410
ภาคใต้	4,385	4,385
กรุงเทพมหานคร	3,668	3,668
ส่วนกลาง	7	7
ศูนย์บริการจัดหางานเพื่อคนไทย	427	427
สจก.1-10	3,234	3,234
สจก. 1 (สาทร)	470	470
สจก. 2 (ราชบุรีบูรณะ)	336	336
สจก. 3 (บางนา)	292	292
สจก. 4 (บางกะปิ)	432	432
สจก. 5 (มีนบุรี)	300	300
สจก. 6 (บางพลัด)	285	285
สจก. 7 (บรมราชชนนี)	291	291

ตารางที่ 1.17 (ต่อ)

จังหวัด	รวมทั้งสิ้น	การให้บริการจัดหางานของศูนย์บริการจัดหางานเพื่อคนไทย
	(คน)	(คน)
สจก. 8 (ราชดำเนิน)	172	172
สจก. 9 (หลักสี่)	331	331
สจก. 10 (วิภาวดีรังสิต)	325	325
ปริมาณทล	1,853	1,853
สมุทรปราการ	379	379
นนทบุรี	327	327
ปทุมธานี	505	505
นครปฐม	384	384
สมุทรสาคร	258	258
ภาคกลาง	6,466	6,466
พระนครศรีอยุธยา	356	356
อ่างทอง	138	138
ลพบุรี	364	364
สิงห์บุรี	195	195
ชัยนาท	166	166
สระบุรี	443	443
ชลบุรี	449	449
ระยอง	761	761
จันทบุรี	250	250
ตราด	297	297
ฉะเชิงเทรา	460	460
ปราจีนบุรี	274	274
นครนายก	152	152

ตารางที่ 1.17 (ต่อ)

จังหวัด	รวมทั้งสิ้น	การให้บริการจัดหางานของศูนย์บริการจัดหางานเพื่อคนไทย
	(คน)	(คน)
สระแก้ว	430	430
ราชบุรี	317	317
กาญจนบุรี	166	166
สุพรรณบุรี	270	270
สมุทรสงคราม	166	166
เพชรบุรี	509	509
ประจวบคีรีขันธ์	303	303
ภาคเหนือ	5,382	5,382
เชียงใหม่	416	416
ลำพูน	220	220
ลำปาง	1,320	1,320
อุตรดิตถ์	102	102
แพร่	141	141
น่าน	271	271
พะเยา	36	36
เชียงราย	354	354
แม่ฮ่องสอน	140	140
นครสวรรค์	789	789
อุทัยธานี	293	293
กำแพงเพชร	249	249
ตาก	160	160
สุโขทัย	188	188
พิษณุโลก	357	357

ตารางที่ 1.17 (ต่อ)

จังหวัด	รวมทั้งสิ้น	การให้บริการจัดหางานของศูนย์บริการจัดหางานเพื่อคนไทย
	(คน)	(คน)
พิจิตร	232	232
เพชรบูรณ์	114	114
ภาคตะวันออกเฉียงเหนือ	5,410	5,410
นครราชสีมา	525	525
บุรีรัมย์	224	224
สุรินทร์	168	168
ศรีสะเกษ	214	214
อุบลราชธานี	381	381
ยโสธร	173	173
ชัยภูมิ	300	300
อำนาจเจริญ	842	842
บึงกาฬ	0	0
หนองบัวลำภู	172	172
ขอนแก่น	218	218
อุดรธานี	297	297
เลย	278	278
หนองคาย	143	143
มหาสารคาม	295	295
ร้อยเอ็ด	265	265
กาฬสินธุ์	206	206
สกลนคร	333	333
นครพนม	220	220
มุกดาหาร	156	156

ตารางที่ 1.17 (ต่อ)

จังหวัด	รวมทั้งสิ้น	การให้บริการจัดหางานของศูนย์บริการจัดหางานเพื่อคนไทย
	(คน)	(คน)
ภาคใต้	4,385	4,385
นครศรีธรรมราช	690	690
กระบี่	139	139
พังงา	178	178
ภูเก็ต	345	345
สุราษฎร์ธานี	345	345
ระนอง	161	161
ชุมพร	186	186
สงขลา	336	336
สตูล	260	260
ตรัง	186	186
พัทลุง	255	255
ปัตตานี	699	699
ยะลา	342	342
นราธิวาส	263	263

ตารางที่ 1.18 ประสานพลังประชารัฐจัดหางานให้ผู้สูงอายุ
ทั่วราชอาณาจักร
ไตรมาสที่ 2 ประจำปีงบประมาณ 2566 (มกราคม - มีนาคม 2566)

จังหวัด	กิจกรรมประสานพลังประชารัฐจัดหางานให้ผู้สูงอายุ				
	สำรวจข้อมูลความต้องการของผู้สูงอายุในการ ประกอบอาชีพหรือทำงาน			จัดประชุมสถานประกอบการ	จัดหางานให้ผู้สูงอายุ
	รวม	ชาย	หญิง	แห่ง	คน
ทั่วประเทศ	3,034	939	2,095	626	502
กรุงเทพมหานคร	376	113	263	93	77
ภูมิภาค	2,658	826	1,832	533	425
ปริมณฑล	245	39	206	0	38
ภาคกลาง	773	264	509	180	140
ภาคเหนือ	594	181	413	82	82
ภาคตะวันออกเฉียงเหนือ	669	256	413	194	99
ภาคใต้	377	86	291	77	66
กรุงเทพมหานคร	376	113	263	93	77
ศูนย์บริการจัดหางานเพื่อคนไทย	0	0	0	0	14
สจก.1-10	376	113	263	93	63
สจก. 1 (สาทร)	61	19	42	20	12
สจก. 2 (ราชบุรีบูรณะ)	30	14	16	0	10
สจก. 3 (บางนา)	44	21	23	0	4
สจก. 4 (บางกะปิ)	23	9	14	0	7
สจก. 5 (มีนบุรี)	28	6	22	0	8
สจก. 6 (บางพลัด)	42	12	30	24	2

ตารางที่ 1.18 (ต่อ)

จังหวัด	กิจกรรมประสานพลังประชารัฐจัดหางานให้ผู้สูงอายุ				
	สำรวจข้อมูลความต้องการของผู้สูงอายุในการประกอบอาชีพหรือทำงาน			จัดประชุมสถานประกอบการ	จัดหางานให้ผู้สูงอายุ
	รวม	ชาย	หญิง	แห่ง	คน
สจก. 7 (บรมราชชนนี)	30	7	23	20	5
สจก. 8 (ราชดำเนิน)	44	7	37	0	3
สจก. 9 (หลักสี่)	50	10	40	9	7
สจก. 10 (วิภาวดีรังสิต)	24	8	16	20	5
ปริมณฑล	245	39	206	0	38
สมุทรปราการ	92	12	80	0	9
นนทบุรี	24	6	18	0	3
ปทุมธานี	45	11	34	0	13
นครปฐม	23	6	17	0	10
สมุทรสาคร	61	4	57	0	3
ภาคกลาง	773	264	509	180	140
พระนครศรีอยุธยา	41	4	37	11	18
อ่างทอง	83	11	72	14	14
ลพบุรี	30	11	19	0	4
สิงห์บุรี	37	20	17	15	5
ชัยนาท	37	14	23	0	4
สระบุรี	38	12	26	17	5
ชลบุรี	33	15	18	20	4
ระยอง	23	17	6	20	8
จันทบุรี	26	19	7	0	3
ตราด	11	3	8	14	6
ฉะเชิงเทรา	71	28	43	0	7

ตารางที่ 1.18 (ต่อ)

จังหวัด	กิจกรรมประสานพลังประชารัฐจัดหางานให้ผู้สูงอายุ				
	สำรวจข้อมูลความต้องการของผู้สูงอายุในการประกอบอาชีพหรือทำงาน			จัดประชุมสถานประกอบการ	จัดหางานให้ผู้สูงอายุ
	รวม	ชาย	หญิง	แห่ง	คน
ปราจีนบุรี	30	10	20	20	11
นครนายก	47	10	37	0	8
สระแก้ว	32	18	14	4	10
ราชบุรี	45	17	28	8	6
กาญจนบุรี	30	4	26	14	4
สุพรรณบุรี	55	14	41	16	4
สมุทรสงคราม	30	12	18	6	6
เพชรบุรี	29	12	17	1	8
ประจวบคีรีขันธ์	45	13	32	0	5
ภาคเหนือ	594	181	413	82	82
เชียงใหม่	28	7	21	0	6
ลำพูน	20	8	12	0	3
ลำปาง	62	13	49	18	3
อุตรดิตถ์	10	4	6	0	3
แพร่	41	12	29	18	4
น่าน	31	9	22	0	6
พะเยา	65	22	43	0	3
เชียงราย	31	2	29	10	7
แม่ฮ่องสอน	42	10	32	5	4
นครสวรรค์	49	17	32	0	10
อุทัยธานี	80	38	42	0	5
กำแพงเพชร	25	2	23	0	2

ตารางที่ 1.18 (ต่อ)

จังหวัด	กิจกรรมประสานพลังประชารัฐจัดหางานให้ผู้สูงอายุ				
	สำรวจข้อมูลความต้องการของผู้สูงอายุในการประกอบอาชีพหรือทำงาน			จัดประชุมสถานประกอบการ	จัดหางานให้ผู้สูงอายุ
	รวม	ชาย	หญิง	แห่ง	คน
ตาก	38	15	23	0	5
สุโขทัย	28	15	13	14	6
พิษณุโลก	0	0	0	0	7
พิจิตร	30	1	29	17	6
เพชรบูรณ์	14	6	8	0	2
ภาคตะวันออกเฉียงเหนือ	669	256	413	194	99
นครราชสีมา	35	24	11	23	7
บุรีรัมย์	30	10	20	18	8
สุรินทร์	20	8	12	0	12
ศรีสะเกษ	45	25	20	14	3
อุบลราชธานี	0	0	0	44	1
ยโสธร	24	2	22	18	5
ชัยภูมิ	45	19	26	0	5
อำนาจเจริญ	25	10	15	13	2
บึงกาฬ	20	5	15	0	4
หนองบัวลำภู	23	3	20	18	2
ขอนแก่น	50	33	17	0	18
อุดรธานี	55	19	36	6	6
เลย	21	13	8	7	9
หนองคาย	52	14	38	0	3
มหาสารคาม	33	9	24	18	2
ร้อยเอ็ด	55	8	47	0	3

ตารางที่ 1.18 (ต่อ)

จังหวัด	กิจกรรมประสานพลังประชารัฐจัดหางานให้ผู้สูงอายุ				
	สำรวจข้อมูลความต้องการของผู้สูงอายุในการประกอบอาชีพหรือทำงาน			จัดประชุมสถานประกอบการ	จัดหางานให้ผู้สูงอายุ
	รวม	ชาย	หญิง	แห่ง	คน
กาฬสินธุ์	30	16	14	15	3
สกลนคร	30	13	17	0	2
นครพนม	38	4	34	0	3
มุกดาหาร	38	21	17	0	1
ภาคใต้	377	86	291	77	66
นครศรีธรรมราช	44	19	25	27	10
กระบี่	50	20	30	1	2
พังงา	25	4	21	0	8
ภูเก็ต	41	7	34	0	8
สุราษฎร์ธานี	24	6	18	19	3
ระนอง	22	2	20	0	4
ชุมพร	0	0	0	0	0
สงขลา	51	11	40	0	4
สตูล	29	2	27	0	3
ตรัง	41	12	29	0	3
พัทลุง	30	3	27	0	0
ปัตตานี	0	0	0	14	7
ยะลา	20	0	20	0	6
นราธิวาส	0	0	0	16	8

ตารางที่ 2.1 จำนวนคนงานที่ลงทะเบียนแจ้งความประสงค์เดินทางไปทำงานต่างประเทศ
 จำแนกตามภูมิลำเนา ทวีราชอาณาจักร
 ไตรมาสที่ 2 ประจำปีงบประมาณ 2566 (มกราคม - มีนาคม 2566)

จังหวัด	ลงทะเบียน		
	รวม	ชาย	หญิง
ทั่วประเทศ	22,556	15,063	7,493
กรุงเทพมหานคร	608	282	326
ภูมิภาค	21,948	14,781	7,167
ปริมณฑล	671	315	356
ภาคกลาง	1,605	907	698
ภาคเหนือ	4,633	3,300	1,333
ภาคตะวันออกเฉียงเหนือ	13,976	9,525	4,451
ภาคใต้	1,063	734	329
กรุงเทพมหานคร	608	282	326
กรุงเทพมหานคร	608	282	326
ปริมณฑล	671	315	356
สมุทรปราการ	200	99	101
นนทบุรี	122	56	66
ปทุมธานี	198	85	113
นครปฐม	78	42	36
สมุทรสาคร	73	33	40

ตารางที่ 2.1 (ต่อ)

จังหวัด	ลงทะเบียน		
	รวม	ชาย	หญิง
ภาคกลาง	1,605	907	698
พระนครศรีอยุธยา	112	58	54
อ่างทอง	46	21	25
ลพบุรี	71	38	33
สิงห์บุรี	8	3	5
ชัยนาท	35	20	15
สระบุรี	83	37	46
ชลบุรี	375	224	151
ระยอง	208	139	69
จันทบุรี	35	14	21
ตราด	18	15	3
ฉะเชิงเทรา	111	58	53
ปราจีนบุรี	101	61	40
นครนายก	19	8	11
สระแก้ว	124	75	49
ราชบุรี	59	37	22
กาญจนบุรี	73	44	29
สุพรรณบุรี	56	27	29
สมุทรสงคราม	7	3	4
เพชรบุรี	28	12	16
ประจวบคีรีขันธ์	36	13	23

ตารางที่ 2.1 (ต่อ)

จังหวัด	ลงทะเบียน		
	รวม	ชาย	หญิง
ภาคเหนือ	4,633	3,300	1,333
เชียงใหม่	474	303	171
ลำพูน	131	92	39
ลำปาง	504	400	104
อุตรดิตถ์	139	94	45
แพร่	114	78	36
น่าน	184	134	50
พะเยา	287	220	67
เชียงราย	1,017	762	255
แม่ฮ่องสอน	37	25	12
นครสวรรค์	180	111	69
อุทัยธานี	34	19	15
กำแพงเพชร	260	192	68
ตาก	290	224	66
สุโขทัย	369	261	108
พิษณุโลก	248	151	97
พิจิตร	103	59	44
เพชรบูรณ์	262	175	87
ภาคตะวันออกเฉียงเหนือ	13,976	9,525	4,451
นครราชสีมา	1,428	945	483
บุรีรัมย์	960	671	289

ตารางที่ 2.1 (ต่อ)

จังหวัด	ลงทะเบียน		
	รวม	ชาย	หญิง
สุรินทร์	553	361	192
ศรีสะเกษ	346	226	120
อุบลราชธานี	755	505	250
ยโสธร	133	83	50
ชัยภูมิ	955	625	330
อำนาจเจริญ	107	69	38
บึงกาฬ	595	445	150
หนองบัวลำภู	1,212	816	396
ขอนแก่น	2,661	1,881	780
อุดรธานี	227	144	83
เลย	746	528	218
หนองคาย	413	274	139
มหาสารคาม	291	165	126
ร้อยเอ็ด	357	235	122
กาฬสินธุ์	922	651	271
สกลนคร	823	572	251
นครพนม	155	103	52
มุกดาหาร	337	226	111
ภาคใต้	1,063	734	329
นครศรีธรรมราช	63	39	24
กระบี่	13	9	4

ตารางที่ 2.1 (ต่อ)

จังหวัด	ลงทะเบียน		
	รวม	ชาย	หญิง
พังงา	6	2	4
ภูเก็ต	25	7	18
สุราษฎร์ธานี	36	20	16
ระนอง	2	1	1
ชุมพร	24	10	14
สงขลา	249	161	88
สตูล	288	261	27
ตรัง	54	48	6
พัทลุง	34	20	14
ปัตตานี	136	81	55
ยะลา	71	34	37
นราธิวาส	62	41	21

ที่มา : กองบริหารแรงงานไทยไปต่างประเทศ กรมการจัดหางาน

ตารางที่ 2.2 จำนวนคนหางานที่ลงทะเบียนแจ้งความประสงค์เดินทางไปทำงานต่างประเทศ
 จำแนกตามวุฒิการศึกษา ทั่วประเทศ
 ไตรมาสที่ 2 ประจำปีงบประมาณ 2566 (มกราคม - มีนาคม 2566)

วุฒิการศึกษา	จำนวนคนหางานที่ลงทะเบียนแจ้งความประสงค์เดินทางไปทำงานต่างประเทศ		
	รวม	ชาย	หญิง
รวมทั้งสิ้น	22,556	15,063	7,493
ประถมศึกษา	1,424	1,152	272
มัธยมศึกษา	11,689	8,400	3,289
ปวช.	1,627	1,068	559
ปวส.	3,615	2,566	1,049
อนุปริญญา	44	20	24
ปริญญาตรี	4,016	1,793	2,223
ปริญญาโท	111	46	65
ปริญญาเอก	5	3	2
อื่นๆ	25	15	10

ที่มา : กองบริหารแรงงานไทยไปต่างประเทศ กรมการจัดหางาน

ตารางที่ 2.3 จำนวนคนงานที่ได้รับการอบรมก่อนเดินทางไปทำงานต่างประเทศ
 จำแนกตามจังหวัด ที่ราชอาณาจักร
 ไตรมาสที่ 2 ประจำปีงบประมาณ 2566 (มกราคม - มีนาคม 2566)

จังหวัด	จำนวนคนงานที่ได้รับการอบรม		
	รวม	ชาย	หญิง
ทั่วประเทศ	10,332	8,642	1,690
กรุงเทพมหานคร	9,169	8,010	1,159
ภูมิภาค	1,163	632	531
ปริมณฑล	0	0	0
ภาคกลาง	0	0	0
ภาคเหนือ	232	185	47
ภาคตะวันออกเฉียงเหนือ	931	447	484
ภาคใต้	0	0	0
กรุงเทพมหานคร	9,169	8,010	1,159
กองบริหารแรงงานไทยไปต่างประเทศ	9,169	8,010	1,159
สจก.1-10	0	0	0
สจก. 1 (สาทร)	0	0	0
สจก. 2 (ราษฎร์บูรณะ)	0	0	0
สจก. 3 (บางนา)	0	0	0
สจก. 4 (บางกะปิ)	0	0	0
สจก. 5 (มีนบุรี)	0	0	0
สจก. 6 (บางพลัด)	0	0	0
สจก. 7 (บรมราชชนนี)	0	0	0

ตารางที่ 2.3 (ต่อ)

จังหวัด	จำนวนคนงานที่ได้รับการอบรม		
	รวม	ชาย	หญิง
สจก. 8 (ราชดำเนิน)	0	0	0
สจก. 9 (หลักสี่)	0	0	0
สจก. 10 (วิภาวดีรังสิต)	0	0	0
ปริมณฑล	0	0	0
สมุทรปราการ	0	0	0
นนทบุรี	0	0	0
ปทุมธานี	0	0	0
นครปฐม	0	0	0
สมุทรสาคร	0	0	0
ภาคกลาง	0	0	0
พระนครศรีอยุธยา	0	0	0
อ่างทอง	0	0	0
ลพบุรี	0	0	0
สิงห์บุรี	0	0	0
ชัยนาท	0	0	0
สระบุรี	0	0	0
ชลบุรี	0	0	0
ระยอง	0	0	0
จันทบุรี	0	0	0
ตราด	0	0	0
ฉะเชิงเทรา	0	0	0
ปราจีนบุรี	0	0	0

ตารางที่ 2.3 (ต่อ)

จังหวัด	จำนวนคนหางานที่ได้รับการอบรม		
	รวม	ชาย	หญิง
นครนายก	0	0	0
สระแก้ว	0	0	0
ราชบุรี	0	0	0
กาญจนบุรี	0	0	0
สุพรรณบุรี	0	0	0
สมุทรสงคราม	0	0	0
เพชรบุรี	0	0	0
ประจวบคีรีขันธ์	0	0	0
ภาคเหนือ	232	185	47
เชียงใหม่	0	0	0
ลำพูน	0	0	0
ลำปาง	61	58	3
อุตรดิตถ์	0	0	0
แพร่	0	0	0
น่าน	0	0	0
พะเยา	0	0	0
เชียงราย	85	56	29
แม่ฮ่องสอน	0	0	0
นครสวรรค์	10	7	3
อุทัยธานี	0	0	0
กำแพงเพชร	0	0	0
ตาก	0	0	0

ตารางที่ 2.3 (ต่อ)

จังหวัด	จำนวนคนหางานที่ได้รับการอบรม		
	รวม	ชาย	หญิง
สุโขทัย	76	64	12
พิษณุโลก	0	0	0
พิจิตร	0	0	0
เพชรบูรณ์	0	0	0
ภาคตะวันออกเฉียงเหนือ	931	447	484
นครราชสีมา	94	67	27
บุรีรัมย์	30	17	13
สุรินทร์	0	0	0
ศรีสะเกษ	0	0	0
อุบลราชธานี	30	12	18
ยโสธร	0	0	0
ชัยภูมิ	132	64	68
อำนาจเจริญ	0	0	0
บึงกาฬ	0	0	0
หนองบัวลำภู	0	0	0
ขอนแก่น	47	34	13
อุดรธานี	503	170	333
เลย	0	0	0
หนองคาย	32	31	1
มหาสารคาม	0	0	0
ร้อยเอ็ด	0	0	0
กาฬสินธุ์	0	0	0

ตารางที่ 2.3 (ต่อ)

จังหวัด	จำนวนคนงานที่ได้รับการอบรม		
	รวม	ชาย	หญิง
สกลนคร	63	52	11
นครพนม	0	0	0
มุกดาหาร	0	0	0
ภาคใต้	0	0	0
นครศรีธรรมราช	0	0	0
กระบี่	0	0	0
พังงา	0	0	0
ภูเก็ต	0	0	0
สุราษฎร์ธานี	0	0	0
ระนอง	0	0	0
ชุมพร	0	0	0
สงขลา	0	0	0
สตูล	0	0	0
ตรัง	0	0	0
พัทลุง	0	0	0
ปัตตานี	0	0	0
ยะลา	0	0	0
นราธิวาส	0	0	0

ตารางที่ 2.4 จำนวนคนงานไทยที่ได้รับอนุญาตให้เดินทางไปทำงานต่างประเทศ
จำแนกตามจังหวัด และวิธีการเดินทางไปทำงาน
ไตรมาสที่ 2 ประจำปีงบประมาณ 2566 (มกราคม - มีนาคม 2566)

จังหวัด	รวม	เดินทางด้วยตนเอง	กรมการ จัดหางานจัดส่ง	นายจ้างพาลูกจ้าง ไปทำงาน	นายจ้างส่งลูกจ้าง ไปฝึกงาน	บริษัทจัดส่ง	RE-ENTRY
	คน	คน	คน	คน	คน	คน	คน
ทั่วประเทศ	25,032	1,907	3,651	1,018	589	7,252	10,615
กรุงเทพมหานคร	13,037	825	3,651	418	196	7,252	695
ภูมิภาค	11,995	1,082	0	600	393	0	9,920
ปริมณฑล	422	28	0	135	24	0	235
ภาคกลาง	1,314	60	0	397	316	0	541
ภาคเหนือ	2,078	305	0	29	28	0	1,716
ภาคตะวันออกเฉียงเหนือ	5,846	642	0	2	25	0	5,177
ภาคใต้	2,335	47	0	37	0	0	2,251
กรุงเทพมหานคร	13,037	825	3,651	418	196	7,252	695
กองบริหารแรงงานไทยไปต่างประเทศ	12,269	810	3,651	13	145	7,252	398
สจก.1-10	768	15	0	405	51	0	297
สจก. 1 (สาทร)	33	2	0	5	7	0	19
สจก. 2 (ราษฎร์บูรณะ)	77	2	0	46	0	0	29
สจก. 3 (บางนา)	127	3	0	33	37	0	54
สจก. 4 (บางกะปิ)	37	2	0	0	3	0	32
สจก. 5 (มีนบุรี)	270	2	0	214	0	0	54
สจก. 6 (บางพลัด)	9	1	0	0	0	0	8

ตารางที่ 2.4 (ต่อ)

จังหวัด	รวม	เดินทางด้วยตนเอง	กรมการ จัดหางานจัดส่ง	นายจ้างพาลูกจ้าง ไปทำงาน	นายจ้างส่งลูกจ้าง ไปฝึกงาน	บริษัทจัดส่ง	RE-ENTRY
	คน	คน	คน	คน	คน	คน	คน
สจก. 7 (บรมราชชนนี)	33	1	0	0	0	0	32
สจก. 8 (ราชดำเนิน)	1	0	0	0	0	0	1
สจก. 9 (หลักสี่)	63	2	0	10	4	0	47
สจก. 10 (วิภาวดีรังสิต)	118	0	0	97	0	0	21
ปริมณฑล	422	28	0	135	24	0	235
สมุทรปราการ	154	12	0	61	18	0	63
นนทบุรี	122	3	0	63	0	0	56
ปทุมธานี	92	5	0	9	6	0	72
นครปฐม	27	7	0	0	0	0	20
สมุทรสาคร	27	1	0	2	0	0	24
ภาคกลาง	1,314	60	0	397	316	0	541
พระนครศรีอยุธยา	200	5	0	43	93	0	59
อ่างทอง	10	0	0	0	0	0	10
ลพบุรี	43	5	0	0	9	0	29
สิงห์บุรี	10	4	0	0	0	0	6
ชัยนาท	23	2	0	0	0	0	21
สระบุรี	37	3	0	0	5	0	29
ชลบุรี	248	15	0	117	45	0	71
ระยอง	476	3	0	226	129	0	118
จันทบุรี	12	2	0	0	0	0	10
ตราด	0	0	0	0	0	0	0
ฉะเชิงเทรา	48	4	0	3	16	0	25

ตารางที่ 2.4 (ต่อ)

จังหวัด	รวม	เดินทางด้วยตนเอง	กรมการ จัดหางานจัดส่ง	นายจ้างพาลูกจ้าง ไปทำงาน	นายจ้างส่งลูกจ้าง ไปฝึกงาน	บริษัทจัดส่ง	RE-ENTRY
	คน	คน	คน	คน	คน	คน	คน
ปราจีนบุรี	37	2	0	0	19	0	16
นครนายก	11	2	0	0	0	0	9
สระแก้ว	43	1	0	0	0	0	42
ราชบุรี	28	1	0	8	0	0	19
กาญจนบุรี	27	4	0	0	0	0	23
สุพรรณบุรี	20	3	0	0	0	0	17
สมุทรสงคราม	4	0	0	0	0	0	4
เพชรบุรี	12	2	0	0	0	0	10
ประจวบคีรีขันธ์	25	2	0	0	0	0	23
ภาคเหนือ	2,078	305	0	29	28	0	1,716
เชียงใหม่	165	27	0	0	0	0	138
ลำพูน	114	7	0	29	28	0	50
ลำปาง	251	61	0	0	0	0	190
อุดรดิตถ์	62	9	0	0	0	0	53
แพร่	33	2	0	0	0	0	31
น่าน	126	6	0	0	0	0	120
พะเยา	99	8	0	0	0	0	91
เชียงราย	451	32	0	0	0	0	419
แม่ฮ่องสอน	2	1	0	0	0	0	1
นครสวรรค์	83	11	0	0	0	0	72
อุทัยธานี	10	1	0	0	0	0	9
กำแพงเพชร	89	9	0	0	0	0	80

ตารางที่ 2.4 (ต่อ)

จังหวัด	รวม	เดินทางด้วยตนเอง	กรมการ จัดหางานจัดส่ง	นายจ้างพาลูกจ้าง ไปทำงาน	นายจ้างส่งลูกจ้าง ไปฝึกงาน	บริษัทจัดส่ง	RE-ENTRY
	คน	คน	คน	คน	คน	คน	คน
ตาก	114	18	0	0	0	0	96
สุโขทัย	242	76	0	0	0	0	166
พิษณุโลก	106	16	0	0	0	0	90
พิจิตร	61	8	0	0	0	0	53
เพชรบูรณ์	70	13	0	0	0	0	57
ภาคตะวันออกเฉียงเหนือ	5,846	642	0	2	25	0	5,177
นครราชสีมา	743	82	0	2	25	0	634
บุรีรัมย์	415	30	0	0	0	0	385
สุรินทร์	155	11	0	0	0	0	144
ศรีสะเกษ	86	9	0	0	0	0	77
อุบลราชธานี	210	16	0	0	0	0	194
ยโสธร	51	5	0	0	0	0	46
ชัยภูมิ	430	132	0	0	0	0	298
อำนาจเจริญ	40	5	0	0	0	0	35
บึงกาฬ	78	5	0	0	0	0	73
หนองบัวลำภู	256	31	0	0	0	0	225
ขอนแก่น	509	45	0	0	0	0	464
อุดรธานี	1,337	67	0	0	0	0	1,270
เลย	41	4	0	0	0	0	37
หนองคาย	310	32	0	0	0	0	278
มหาสารคาม	170	22	0	0	0	0	148
ร้อยเอ็ด	78	5	0	0	0	0	73

ตารางที่ 2.4 (ต่อ)

จังหวัด	รวม	เดินทางด้วยตนเอง	กรมการ จัดหางานจัดส่ง	นายจ้างพาลูกจ้าง ไปทำงาน	นายจ้างส่งลูกจ้าง ไปฝึกงาน	บริษัทจัดส่ง	RE-ENTRY
	คน	คน	คน	คน	คน	คน	คน
กาฬสินธุ์	114	47	0	0	0	0	67
สกลนคร	381	65	0	0	0	0	316
นครพนม	331	27	0	0	0	0	304
มุกดาหาร	111	2	0	0	0	0	109
ภาคใต้	2,335	47	0	37	0	0	2,251
นครศรีธรรมราช	13	5	0	0	0	0	8
กระบี่	2	0	0	0	0	0	2
พังงา	19	1	0	0	0	0	18
ภูเก็ต	43	5	0	0	0	0	38
สุราษฎร์ธานี	8	0	0	0	0	0	8
ระนอง	4	0	0	0	0	0	4
ชุมพร	15	5	0	0	0	0	10
สงขลา	880	25	0	37	0	0	818
สตูล	1,237	0	0	0	0	0	1,237
ตรัง	9	1	0	0	0	0	8
พัทลุง	0	0	0	0	0	0	0
ปัตตานี	5	2	0	0	0	0	3
ยะลา	33	2	0	0	0	0	31
นราธิวาส	67	1	0	0	0	0	66

ที่มา : กองบริหารแรงงานไทยไปต่างประเทศ กรมการจัดหางาน

ตารางที่ 2.5 จำนวนคนงานไทยที่ได้รับอนุญาตให้เดินทางไปทำงานต่างประเทศ
 จำแนกตามจังหวัด เพศ และวิธีการเดินทางไปทำงาน
 ไตรมาสที่ 2 ประจำปีงบประมาณ 2566 (มกราคม - มีนาคม 2566)

จังหวัด	รวม			เดินทางด้วยตนเอง		กรมการ จัดหางานจัดส่ง		นายจ้างพาลูกจ้าง ไปทำงาน		นายจ้างส่งลูกจ้าง ไปฝึกงาน		บริษัทจัดส่ง		RE-ENTRY	
	รวม	ชาย	หญิง	ชาย	หญิง	ชาย	หญิง	ชาย	หญิง	ชาย	หญิง	ชาย	หญิง	ชาย	หญิง
ทั่วประเทศ	25,032	19,834	5,198	1,123	784	3,409	242	946	72	259	330	5,782	1,470	8,315	2,300
กรุงเทพมหานคร	13,037	10,439	2,598	385	440	3,409	242	395	23	25	171	5,782	1,470	443	252
ภูมิภาค	11,995	9,395	2,600	738	344	0	0	551	49	234	159	0	0	7,872	2,048
ปริมณฑล	422	308	114	18	10	0	0	127	8	18	6	0	0	145	90
ภาคกลาง	1,314	1,002	312	27	33	0	0	366	31	195	121	0	0	414	127
ภาคเหนือ	2,078	1,702	376	233	72	0	0	24	5	10	18	0	0	1,435	281
ภาคตะวันออกเฉียงเหนือ	5,846	4,604	1,242	428	214	0	0	0	2	11	14	0	0	4,165	1,012
ภาคใต้	2,335	1,779	556	32	15	0	0	34	3	0	0	0	0	1,713	538
กรุงเทพมหานคร	13,037	10,439	2,598	385	440	3,409	242	395	23	25	171	5,782	1,470	443	252
กองบริหารแรงงานไทยไปต่างประเทศ	12,269	9,854	2,415	381	429	3,409	242	10	3	17	128	5,782	1,470	255	143
สจก.1-10	768	585	183	4	11	0	0	385	20	8	43	0	0	188	109
สจก. 1 (สาทร)	33	20	13	0	2	0	0	4	1	3	4	0	0	13	6
สจก. 2 (ราชบุรีบูรณะ)	77	65	12	1	1	0	0	46	0	0	0	0	0	18	11
สจก. 3 (บางนา)	127	68	59	2	1	0	0	23	10	1	36	0	0	42	12
สจก. 4 (บางกะปิ)	37	25	12	1	1	0	0	0	0	0	3	0	0	24	8
สจก. 5 (มีนบุรี)	270	236	34	0	2	0	0	212	2	0	0	0	0	24	30
สจก. 6 (บางพลัด)	9	2	7	0	1	0	0	0	0	0	0	0	0	2	6

ตารางที่ 2.5 (ต่อ)

จังหวัด	รวม			เดินทางด้วยตนเอง		กรมการ จัดหางานจัดตั้ง		นายจ้างพาลูกจ้าง ไปทำงาน		นายจ้างส่งลูกจ้าง ไปฝึกงาน		บริษัทจัดตั้ง		RE-ENTRY	
	รวม	ชาย	หญิง	ชาย	หญิง	ชาย	หญิง	ชาย	หญิง	ชาย	หญิง	ชาย	หญิง	ชาย	หญิง
สจก. 7 (บรมราชชนนี)	33	23	10	0	1	0	0	0	0	0	0	0	0	23	9
สจก. 8 (ราชดำเนิน)	1	0	1	0	0	0	0	0	0	0	0	0	0	0	1
สจก. 9 (หลักสี่)	63	41	22	0	2	0	0	7	3	4	0	0	0	30	17
สจก. 10 (วิภาวดีรังสิต)	118	105	13	0	0	0	0	93	4	0	0	0	0	12	9
ปริมณฑล	422	308	114	18	10	0	0	127	8	18	6	0	0	145	90
สมุทรปราการ	154	121	33	7	5	0	0	57	4	17	1	0	0	40	23
นนทบุรี	122	100	22	2	1	0	0	63	0	0	0	0	0	35	21
ปทุมธานี	92	54	38	4	1	0	0	6	3	1	5	0	0	43	29
นครปฐม	27	17	10	5	2	0	0	0	0	0	0	0	0	12	8
สมุทรสาคร	27	16	11	0	1	0	0	1	1	0	0	0	0	15	9
ภาคกลาง	1,314	1,002	312	27	33	0	0	366	31	195	121	0	0	414	127
พระนครศรีอยุธยา	200	113	87	4	1	0	0	17	26	41	52	0	0	51	8
อ่างทอง	10	9	1	0	0	0	0	0	0	0	0	0	0	9	1
ลพบุรี	43	33	10	2	3	0	0	0	0	8	1	0	0	23	6
สิงห์บุรี	10	7	3	3	1	0	0	0	0	0	0	0	0	4	2
ชัยนาท	23	19	4	0	2	0	0	0	0	0	0	0	0	19	2
สระบุรี	37	24	13	1	2	0	0	0	0	5	0	0	0	18	11
ชลบุรี	248	202	46	9	6	0	0	115	2	33	12	0	0	45	26
ระยอง	476	417	59	1	2	0	0	223	3	88	41	0	0	105	13
จันทบุรี	12	7	5	1	1	0	0	0	0	0	0	0	0	6	4
ตราด	0	0	0	0	0	0	0	0	0	0	0	0	0	0	0
ฉะเชิงเทรา	48	32	16	0	4	0	0	3	0	8	8	0	0	21	4

ตารางที่ 2.5 (ต่อ)

จังหวัด	รวม			เดินทางด้วยตนเอง		กรมการ จัดหางานจัดตั้ง		นายจ้างพาลูกจ้าง ไปทำงาน		นายจ้างส่งลูกจ้าง ไปฝึกงาน		บริษัทจัดตั้ง		RE-ENTRY	
	รวม	ชาย	หญิง	ชาย	หญิง	ชาย	หญิง	ชาย	หญิง	ชาย	หญิง	ชาย	หญิง	ชาย	หญิง
ปราจีนบุรี	37	23	14	0	2	0	0	0	0	12	7	0	0	11	5
นครนายก	11	6	5	1	1	0	0	0	0	0	0	0	0	5	4
สระแก้ว	43	32	11	0	1	0	0	0	0	0	0	0	0	32	10
ราชบุรี	28	24	4	1	0	0	0	8	0	0	0	0	0	15	4
กาญจนบุรี	27	20	7	2	2	0	0	0	0	0	0	0	0	18	5
สุพรรณบุรี	20	15	5	2	1	0	0	0	0	0	0	0	0	13	4
สมุทรสงคราม	4	3	1	0	0	0	0	0	0	0	0	0	0	3	1
เพชรบุรี	12	5	7	0	2	0	0	0	0	0	0	0	0	5	5
ประจวบคีรีขันธ์	25	11	14	0	2	0	0	0	0	0	0	0	0	11	12
ภาคเหนือ	2,078	1,702	376	233	72	0	0	24	5	10	18	0	0	1,435	281
เชียงใหม่	165	121	44	15	12	0	0	0	0	0	0	0	0	106	32
ลำพูน	114	75	39	3	4	0	0	24	5	10	18	0	0	38	12
ลำปาง	251	222	29	57	4	0	0	0	0	0	0	0	0	165	25
อุตรดิตถ์	62	46	16	5	4	0	0	0	0	0	0	0	0	41	12
แพร่	33	26	7	1	1	0	0	0	0	0	0	0	0	25	6
น่าน	126	119	7	5	1	0	0	0	0	0	0	0	0	114	6
พะเยา	99	82	17	5	3	0	0	0	0	0	0	0	0	77	14
เชียงราย	451	382	69	21	11	0	0	0	0	0	0	0	0	361	58
แม่ฮ่องสอน	2	2	0	1	0	0	0	0	0	0	0	0	0	1	0
นครสวรรค์	83	68	15	8	3	0	0	0	0	0	0	0	0	60	12
อุทัยธานี	10	5	5	1	0	0	0	0	0	0	0	0	0	4	5
กำแพงเพชร	89	73	16	5	4	0	0	0	0	0	0	0	0	68	12

ตารางที่ 2.5 (ต่อ)

จังหวัด	รวม			เดินทางด้วยตนเอง		กรมการ จัดหางานจัดส่ง		นายจ้างพาลูกจ้าง ไปทำงาน		นายจ้างส่งลูกจ้าง ไปฝึกงาน		บริษัทจัดส่ง		RE-ENTRY	
	รวม	ชาย	หญิง	ชาย	หญิง	ชาย	หญิง	ชาย	หญิง	ชาย	หญิง	ชาย	หญิง	ชาย	หญิง
กาฬสินธุ์	114	77	37	31	16	0	0	0	0	0	0	0	0	46	21
สกลนคร	381	337	44	53	12	0	0	0	0	0	0	0	0	284	32
นครพนม	331	284	47	26	1	0	0	0	0	0	0	0	0	258	46
มุกดาหาร	111	98	13	1	1	0	0	0	0	0	0	0	0	97	12
ภาคใต้	2,335	1,779	556	32	15	0	0	34	3	0	0	0	0	1,713	538
นครศรีธรรมราช	13	7	6	2	3	0	0	0	0	0	0	0	0	5	3
กระบี่	2	2	0	0	0	0	0	0	0	0	0	0	0	2	0
พังงา	19	19	0	1	0	0	0	0	0	0	0	0	0	18	0
ภูเก็ต	43	25	18	1	4	0	0	0	0	0	0	0	0	24	14
สุราษฎร์ธานี	8	6	2	0	0	0	0	0	0	0	0	0	0	6	2
ระนอง	4	3	1	0	0	0	0	0	0	0	0	0	0	3	1
ชุมพร	15	11	4	4	1	0	0	0	0	0	0	0	0	7	3
สงขลา	880	507	373	19	6	0	0	34	3	0	0	0	0	454	364
สตูล	1,237	1,114	123	0	0	0	0	0	0	0	0	0	0	1,114	123
ตรัง	9	7	2	1	0	0	0	0	0	0	0	0	0	6	2
พัทลุง	0	0	0	0	0	0	0	0	0	0	0	0	0	0	0
ปัตตานี	5	4	1	1	1	0	0	0	0	0	0	0	0	3	0
ยะลา	33	18	15	2	0	0	0	0	0	0	0	0	0	16	15
นราธิวาส	67	56	11	1	0	0	0	0	0	0	0	0	0	55	11

ที่มา : กองบริหารแรงงานไทยไปต่างประเทศ กรมการจัดหางาน

ตารางที่ 2.6 (ต่อ)

ประเทศ	รวม			เดินทางด้วยตนเอง		กรมการ จัดหางานจัดตั้ง		นายจ้างพาลูกจ้าง ไปทำงาน		นายจ้างส่งลูกจ้าง ไปฝึกงาน		บริษัทจัดตั้ง		RE-ENTRY	
	รวม	ชาย	หญิง	ชาย	หญิง	ชาย	หญิง	ชาย	หญิง	ชาย	หญิง	ชาย	หญิง	ชาย	หญิง
อิหร่าน	0	0	0	0	0	0	0	0	0	0	0	0	0	0	0
ประเทศอื่นๆในกลุ่มประเทศตะวันออก กลาง	1	1	0	0	0	1	0	0	0	0	0	0	0	0	0
รวมกลุ่มประเทศแอฟริกา	400	388	12	39	2	53	8	0	0	258	2	0	0	38	0
แอลจีเรีย	0	0	0	0	0	0	0	0	0	0	0	0	0	0	0
สาธารณรัฐเซเชลส์	2	1	1	1	1	0	0	0	0	0	0	0	0	0	0
อียิปต์	91	86	5	0	0	1	5	0	0	85	0	0	0	0	0
แองโกลา	3	3	0	1	0	2	0	0	0	0	0	0	0	0	0
ไนจีเรีย	7	7	0	1	0	6	0	0	0	0	0	0	0	0	0
ซูดาน	1	1	0	0	0	1	0	0	0	0	0	0	0	0	0
ลิเบีย	3	3	0	0	0	3	0	0	0	0	0	0	0	0	0
โมแซมบิก	82	81	1	35	0	8	0	0	0	0	1	0	0	38	0
มาดากัสการ์	110	110	0	0	0	3	0	0	0	107	0	0	0	0	0
แอฟริกาใต้	66	65	1	0	0	5	0	0	0	60	1	0	0	0	0
เคนยา	0	0	0	0	0	0	0	0	0	0	0	0	0	0	0
โมร็อกโก	4	4	0	0	0	0	0	0	0	4	0	0	0	0	0
สาธารณรัฐกาบอง	1	1	0	0	0	1	0	0	0	0	0	0	0	0	0
สาธารณรัฐเคปเวิร์ด	0	0	0	0	0	0	0	0	0	0	0	0	0	0	0
ประเทศอื่นๆในกลุ่มประเทศแอฟริกา	30	26	4	1	1	23	3	0	0	2	0	0	0	0	0

ตารางที่ 2.6 (ต่อ)

ประเทศ	รวม			เดินทางด้วยตนเอง		กรมการ จัดหางานจัดตั้ง		นายจ้างพาลูกจ้าง ไปทำงาน		นายจ้างส่งลูกจ้าง ไปฝึกงาน		บริษัทจัดตั้ง		RE-ENTRY	
	รวม	ชาย	หญิง	ชาย	หญิง	ชาย	หญิง	ชาย	หญิง	ชาย	หญิง	ชาย	หญิง	ชาย	หญิง
รวมกลุ่มประเทศเอเชีย	19,524	15,483	4,041	561	369	7,038	1,742	1,489	184	555	69	239	325	5,601	1,352
เวียดนาม	170	155	15	0	0	27	12	0	0	128	3	0	0	0	0
กัมพูชา	11	7	4	1	0	0	1	0	0	3	3	3	0	0	0
มาเลเซีย	2,249	1,716	533	117	17	1,587	493	0	0	8	2	0	0	4	21
สิงคโปร์	1,229	962	267	156	71	714	68	0	0	21	1	11	2	60	125
บรูไน	189	145	44	16	11	126	32	0	0	3	1	0	0	0	0
ฮ่องกง	383	24	359	10	112	12	236	0	0	1	0	0	0	1	11
จีน	18	11	7	0	1	8	0	0	0	3	1	0	5	0	0
ญี่ปุ่น	2,439	1,239	1,200	84	117	374	319	71	4	80	21	195	182	435	557
ไต้หวัน	7,986	6,860	1,126	8	3	2,144	355	2	1	11	3	17	128	4,678	636
อินเดีย	174	153	21	16	4	131	15	0	0	4	2	2	0	0	0
อินโดนีเซีย	186	184	2	27	0	150	1	0	0	2	1	5	0	0	0
ฟิลิปปินส์	94	87	7	1	0	22	4	0	0	64	3	0	0	0	0
สาธารณรัฐเกาหลี	3,691	3,317	374	18	8	1,484	171	1,416	179	2	6	6	8	391	2
ศรีลังกา	1	1	0	0	0	1	0	0	0	0	0	0	0	0	0
พม่า	65	64	1	1	0	4	0	0	0	59	1	0	0	0	0
บังกลาเทศ	143	129	14	0	0	63	12	0	0	66	2	0	0	0	0
ลาว	293	264	29	0	0	165	10	0	0	99	19	0	0	0	0

ตารางที่ 2.6 (ต่อ)

ประเทศ	รวม			เดินทางด้วยตนเอง		กรมการ จัดหางานจัดส่ง		นายจ้างพาลูกจ้าง ไปทำงาน		นายจ้างส่งลูกจ้าง ไปฝึกงาน		บริษัทจัดส่ง		RE-ENTRY	
	รวม	ชาย	หญิง	ชาย	หญิง	ชาย	หญิง	ชาย	หญิง	ชาย	หญิง	ชาย	หญิง	ชาย	หญิง
อาเซอร์ไบจาน	2	2	0	0	0	2	0	0	0	0	0	0	0	0	0
มาเก๊า	20	6	14	6	10	0	4	0	0	0	0	0	0	0	0
สาธารณคมัลดีฟส์	10	2	8	0	3	2	5	0	0	0	0	0	0	0	0
ประเทศอื่นๆในกลุ่มประเทศเอเชีย	171	155	16	100	12	22	4	0	0	1	0	0	0	32	0
รวมกลุ่มประเทศยุโรป	1,026	523	503	82	199	211	210	0	0	102	0	7	2	121	92
กรีซ(สาธารณรัฐเฮเลนิก)	0	0	0	0	0	0	0	0	0	0	0	0	0	0	0
รัสเซีย	24	0	24	0	11	0	13	0	0	0	0	0	0	0	0
อังกฤษ	20	14	6	0	1	14	5	0	0	0	0	0	0	0	0
นอร์เวย์	8	3	5	2	1	1	4	0	0	0	0	0	0	0	0
เดนมาร์ก	141	140	1	1	0	2	0	0	0	102	0	0	0	35	1
สวีเดน	14	11	3	2	1	9	2	0	0	0	0	0	0	0	0
สวิตเซอร์แลนด์	9	4	5	0	1	4	4	0	0	0	0	0	0	0	0
ฟินแลนด์	56	39	17	29	13	10	4	0	0	0	0	0	0	0	0
เนเธอร์แลนด์	3	3	0	0	0	3	0	0	0	0	0	0	0	0	0
เยอรมัน	29	24	5	16	2	6	2	0	0	0	0	2	1	0	0
ฝรั่งเศส	11	7	4	1	2	6	2	0	0	0	0	0	0	0	0
ไอซ์แลนด์	0	0	0	0	0	0	0	0	0	0	0	0	0	0	0
ไอร์แลนด์	39	11	28	0	1	6	14	0	0	0	0	0	0	5	13

ตารางที่ 2.6 (ต่อ)

ประเทศ	รวม			เดินทางด้วยตนเอง		กรมการ จัดหางานจัดตั้ง		นายจ้างพาลูกจ้าง ไปทำงาน		นายจ้างส่งลูกจ้าง ไปฝึกงาน		บริษัทจัดตั้ง		RE-ENTRY	
	รวม	ชาย	หญิง	ชาย	หญิง	ชาย	หญิง	ชาย	หญิง	ชาย	หญิง	ชาย	หญิง	ชาย	หญิง
โปรตุเกส	308	189	119	3	5	116	61	0	0	0	0	0	0	70	53
อิตาลี	17	7	10	0	2	2	7	0	0	0	0	5	1	0	0
โครเอเชีย	1	0	1	0	0	0	1	0	0	0	0	0	0	0	0
เซอร์เบียและมอนเตเนโกร	0	0	0	0	0	0	0	0	0	0	0	0	0	0	0
ฮังการี	177	29	148	20	99	4	38	0	0	0	0	0	0	5	11
สเปน	22	14	8	0	3	14	5	0	0	0	0	0	0	0	0
สาธารณรัฐเช็ก	35	1	34	1	15	0	19	0	0	0	0	0	0	0	0
โมนาโก	1	0	1	0	0	0	1	0	0	0	0	0	0	0	0
โปแลนด์	83	16	67	7	40	3	13	0	0	0	0	0	0	6	14
ประเทศอื่นๆในกลุ่มประเทศยุโรป	28	11	17	0	2	11	15	0	0	0	0	0	0	0	0
รวมกลุ่มประเทศอเมริกาเหนือ	544	327	217	118	89	188	124	0	0	10	1	11	3	0	0
แคนาดา	307	176	131	103	78	69	53	0	0	4	0	0	0	0	0
เกาะเคแมน	2	1	1	1	1	0	0	0	0	0	0	0	0	0	0
สหรัฐอเมริกา	218	136	82	13	9	112	70	0	0	6	1	5	2	0	0
มาเรียนาเหนือ(ไชน)	1	0	1	0	1	0	0	0	0	0	0	0	0	0	0
กานา	0	0	0	0	0	0	0	0	0	0	0	0	0	0	0
ปานามา	0	0	0	0	0	0	0	0	0	0	0	0	0	0	0
ประเทศอื่นๆในกลุ่มประเทศอเมริกาเหนือ	16	14	2	1	0	7	1	0	0	0	0	6	1	0	0

ตารางที่ 2.6 (ต่อ)

ประเทศ	รวม			เดินทางด้วยตนเอง		กรมการ จัดหางานจัดส่ง		นายจ้างพาลูกจ้าง ไปทำงาน		นายจ้างส่งลูกจ้าง ไปฝึกงาน		บริษัทจัดส่ง		RE-ENTRY	
	รวม	ชาย	หญิง	ชาย	หญิง	ชาย	หญิง	ชาย	หญิง	ชาย	หญิง	ชาย	หญิง	ชาย	หญิง
รวมกลุ่มประเทศอเมริกาใต้	9	3	6	0	3	3	3	0	0	0	0	0	0	0	0
อาร์เจนตินา	0	0	0	0	0	0	0	0	0	0	0	0	0	0	0
ประเทศอื่นๆในกลุ่มประเทศอเมริกาใต้	9	3	6	0	3	3	3	0	0	0	0	0	0	0	0
รวมกลุ่มประเทศออสเตรเลียและโอเชียเนีย	300	224	76	207	66	16	10	0	0	1	0	0	0	0	0
ออสเตรเลีย	6	5	1	1	1	3	0	0	0	1	0	0	0	0	0
นิวซีแลนด์	292	219	73	206	65	13	8	0	0	0	0	0	0	0	0
หมู่เกาะโซโลมอน	0	0	0	0	0	0	0	0	0	0	0	0	0	0	0
ปาปัว นิวกินี	2	0	2	0	0	0	2	0	0	0	0	0	0	0	0
ประเทศอื่นๆในกลุ่มประเทศออสเตรเลีย และโอเชียเนีย	0	0	0	0	0	0	0	0	0	0	0	0	0	0	0

ที่มา : กองบริหารแรงงานไทยไปต่างประเทศ กรมการจัดหางาน

ตารางที่ 2.7 จำนวนคนไทยที่ได้รับอนุญาตให้เดินทางไปทำงานต่างประเทศ
 จำแนกตามประเภทอาชีพที่ไปทำงาน ทวีราชอาณาจักร
 ไตรมาสที่ 2 ประจำปีงบประมาณ 2566 (มกราคม - มีนาคม 2566)

ประเภทอาชีพ	จำนวนคนไทยที่ได้รับอนุญาตให้เดินทางไปทำงานต่างประเทศ		
	รวม	ชาย	หญิง
รวมทั้งสิ้น	25,032	19,834	5,198
1. ผู้บัญญัติกฎหมาย ข้าราชการระดับอาวุโส ผู้จัดการ	291	217	74
2. ผู้ประกอบวิชาชีพด้านต่างๆ	575	443	132
3. ช่างเทคนิคและผู้ปฏิบัติงานที่เกี่ยวข้อง	1,197	603	594
4. เสมียน เจ้าหน้าที่	84	26	58
5. พนักงานบริการ พนักงานขายในร้านค้าและตลาด	1,514	663	851
6. ผู้ปฏิบัติงานฝีมือด้านการเกษตรและประมง	4,944	4,356	588
7. ผู้ปฏิบัติงานโดยใช้ฝีมือในธุรกิจต่างๆ	2,542	2,473	69
8. ผู้ปฏิบัติงานในโรงงาน ผู้ควบคุมเครื่องจักร และผู้ปฏิบัติงานด้านการประกอบ	7,210	5,309	1,901
9. อาชีพงานพื้นฐาน	6,675	5,744	931
0. ทหาร	0	0	0

ที่มา : กองบริหารแรงงานไทยไปต่างประเทศ กรมการจัดหางาน

ตารางที่ 3.1 การแนะแนวอาชีพเพื่อการมีงานทำ จำแนกตามจังหวัด

ที่วราชอาณาจักร

ไตรมาสที่ 2 ประจำปีงบประมาณ 2566 (มกราคม - มีนาคม 2566)

จังหวัด	รวมทั้งหมด	นักเรียน นักศึกษา	ผู้ประกันตนกรณีว่างงาน	ประชาชนทั่วไป	เด็กและเยาวชนในสถานพินิจ ผู้ถูกคุมประพฤติ และผู้ต้องขัง	ทหารกองประจำการ ที่จะปลดเป็นทหารกองหนุน
	คน	คน	คน	คน	คน	คน
ที่วราชอาณาจักร	109,484	78,530	19,213	6,838	2,711	2,192
กรุงเทพมหานคร	10,550	8,016	1,509	513	100	412
ภูมิภาค	98,934	70,514	17,704	6,325	2,611	1,780
พัฒนา	8,304	6,572	1,123	459	150	0
ภาคกลาง	26,524	18,848	5,276	1,229	671	500
ภาคเหนือ	19,307	13,138	3,806	1,843	315	205
ภาคตะวันออกเฉียงเหนือ	28,432	20,840	4,404	1,496	842	850
ภาคใต้	16,367	11,116	3,095	1,298	633	225
กรุงเทพมหานคร	10,550	8,016	1,509	513	100	412
กองส่งเสริมการมีงานทำ	0	0	0	0	0	0
สจก.พื้นที่ 1-10	10,550	8,016	1,509	513	100	412
สจก. 1 (สาทร)	959	774	131	54	0	0
สจก. 2 (ราษฎร์บูรณะ)	2,483	2,250	155	78	0	0
สจก. 3 (บางนา)	373	144	175	54	0	0
สจก. 4 (บางกะปิ)	330	125	120	85	0	0
สจก. 5 (มีนบุรี)	939	691	167	31	50	0
สจก. 6 (บางพลัด)	1,148	694	135	115	0	204

ตารางที่ 3.1 (ต่อ)

จังหวัด	รวมทั้งหมด	นักเรียน นักศึกษา	ผู้ประกันตนกรณีว่างงาน	ประชาชนทั่วไป	เด็กและเยาวชนในสถานพินิจ ผู้ถูกคุมประพฤติ และผู้ต้องขัง	ทหารกองประจำการ ที่จะปลดเป็นทหารกองหนุน
	คน	คน	คน	คน	คน	คน
สจก. 7 (บรมราชชนนี)	202	0	160	42	0	0
สจก. 8 (ราชดำเนิน)	1,369	1,250	115	4	0	0
สจก. 9 (หลักสี่)	777	320	199	0	50	208
สจก. 10 (วิภาวดีรังสิต)	1,970	1,768	152	50	0	0
ปริมณฑล	8,304	6,572	1,123	459	150	0
สมุทรปราการ	1,959	1,470	320	169	0	0
นนทบุรี	2,016	1,721	208	37	50	0
ปทุมธานี	383	0	217	116	50	0
นครปฐม	2,319	2,019	128	122	50	0
สมุทรสาคร	1,627	1,362	250	15	0	0
ภาคกลาง	26,524	18,848	5,276	1,229	671	500
พระนครศรีอยุธยา	1,165	785	247	83	50	0
อ่างทอง	1,045	713	199	26	107	0
ลพบุรี	2,100	1,480	193	77	50	300
สิงห์บุรี	1,245	883	201	108	53	0
ชัยนาท	1,289	1,021	268	0	0	0
สระบุรี	1,500	1,200	248	2	50	0
ชลบุรี	969	620	349	0	0	0
ระยอง	716	456	186	74	0	0
จันทบุรี	1,779	1,329	450	0	0	0
ตราด	1,736	1,400	226	60	50	0
ฉะเชิงเทรา	1,602	1,258	295	14	35	0

ตารางที่ 3.1 (ต่อ)

จังหวัด	รวมทั้งหมด	นักเรียน นักศึกษา	ผู้ประกันตนกรณีว่างงาน	ประชาชนทั่วไป	เด็กและเยาวชนในสถานพินิจ ผู้ถูกคุมประพฤติ และผู้ต้องขัง	ทหารกองประจำการ ที่จะปลดเป็นทหารกองหนุน
	คน	คน	คน	คน	คน	คน
ปราจีนบุรี	2,189	1,226	763	0	0	200
นครนายก	1,647	1,212	136	223	76	0
สระแก้ว	1,050	645	305	0	100	0
ราชบุรี	729	401	247	81	0	0
กาญจนบุรี	581	338	129	114	0	0
สุพรรณบุรี	1,555	1,132	179	244	0	0
สมุทรสงคราม	807	597	210	0	0	0
เพชรบุรี	1,218	930	165	123	0	0
ประจวบคีรีขันธ์	1,602	1,222	280	0	100	0
ภาคเหนือ	19,307	13,138	3,806	1,843	315	205
เชียงใหม่	2,092	1,764	184	94	50	0
ลำพูน	1,068	635	150	283	0	0
ลำปาง	2,076	1,566	444	66	0	0
อุตรดิตถ์	798	289	484	25	0	0
แพร่	1,559	1,186	208	115	50	0
น่าน	934	620	181	83	50	0
พะเยา	882	582	158	88	54	0
เชียงราย	1,160	900	176	84	0	0
แม่ฮ่องสอน	841	511	186	144	0	0
นครสวรรค์	2,574	1,959	414	201	0	0
อุทัยธานี	356	0	143	152	61	0
กำแพงเพชร	1,264	986	179	99	0	0

ตารางที่ 3.1 (ต่อ)

จังหวัด	รวมทั้งหมด	นักเรียน นักศึกษา	ผู้ประกันตนกรณีว่างงาน	ประชาชนทั่วไป	เด็กและเยาวชนในสถานพินิจ ผู้ถูกคุมประพฤติ และผู้ต้องขัง	ทหารกองประจำการ ที่จะปลดเป็นทหารกองหนุน
	คน	คน	คน	คน	คน	คน
ตาก	265	0	105	160	0	0
สุโขทัย	1,587	1,272	159	106	50	0
พิษณุโลก	454	0	194	55	0	205
พิจิตร	525	254	236	35	0	0
เพชรบูรณ์	872	614	205	53	0	0
ภาคตะวันออกเฉียงเหนือ	28,432	20,840	4,404	1,496	842	850
นครราชสีมา	2,541	1,950	291	0	0	300
บุรีรัมย์	1,146	830	168	98	50	0
สุรินทร์	244	0	244	0	0	0
ศรีสะเกษ	1,243	957	171	115	0	0
อุบลราชธานี	1,772	1,409	263	0	100	0
ยโสธร	1,621	1,240	178	151	52	0
ชัยภูมิ	1,575	1,238	158	129	50	0
อำนาจเจริญ	1,700	1,350	341	9	0	0
บึงกาฬ	702	310	206	128	58	0
หนองบัวลำภู	1,879	1,537	233	95	14	0
ขอนแก่น	1,913	1,243	187	83	200	200
อุดรธานี	2,817	2,250	185	82	100	200
เลย	1,535	1,305	107	123	0	0
หนองคาย	729	470	223	36	0	0
มหาสารคาม	1,475	1,000	387	88	0	0
ร้อยเอ็ด	1,935	1,500	190	95	0	150

ตารางที่ 3.1 (ต่อ)

จังหวัด	รวมทั้งหมด	นักเรียน นักศึกษา	ผู้ประกันตนกรณีว่างงาน	ประชาชนทั่วไป	เด็กและเยาวชนในสถานพินิจ ผู้ถูกคุมประพฤติ และผู้ต้องขัง	ทหารกองประจำการ ที่จะปลดเป็นทหารกองหนุน
	คน	คน	คน	คน	คน	คน
กาฬสินธุ์	1,344	1,042	219	33	50	0
สกลนคร	383	0	160	105	118	0
นครพนม	364	0	272	92	0	0
มุกดาหาร	1,514	1,209	221	34	50	0
ภาคใต้	16,367	11,116	3,095	1,298	633	225
นครศรีธรรมราช	3,319	2,290	799	130	100	0
กระบี่	1,130	779	192	108	51	0
พังงา	248	0	170	78	0	0
ภูเก็ต	1,515	1,263	154	98	0	0
สุราษฎร์ธานี	1,171	811	214	46	100	0
ระนอง	771	507	88	176	0	0
ชุมพร	1,350	958	191	201	0	0
สงขลา	1,864	1,127	282	130	100	225
สตูล	1,132	726	307	49	50	0
ตรัง	907	629	161	65	52	0
พัทลุง	1,830	1,500	166	114	50	0
ปัตตานี	322	39	121	32	130	0
ยะลา	355	213	120	22	0	0
นราธิวาส	453	274	130	49	0	0

ตารางที่ 3.2 การแนะนำอาชีพให้นักเรียน นักศึกษา ผู้ประกันตนกรณีว่างงาน และประชาชนทั่วไป จำแนกตามจังหวัด
ทั่วราชอาณาจักร
ไตรมาสที่ 2 ประจำปีงบประมาณ 2566 (มกราคม - มีนาคม 2566)

จังหวัด	รวมทั้งหมด			นักเรียน นักศึกษา		ผู้ประกันตนกรณีว่างงาน		ประชาชนทั่วไป	
	รวม	ชาย	หญิง	ชาย	หญิง	ชาย	หญิง	ชาย	หญิง
ทั่วราชอาณาจักร	104,581	44,693	59,888	32,906	45,624	8,675	10,538	3,112	3,726
กรุงเทพมหานคร	10,038	3,856	6,182	2,930	5,086	690	819	236	277
ภูมิภาค	94,543	40,837	53,706	29,976	40,538	7,985	9,719	2,876	3,449
ปริมณฑล	8,154	3,658	4,496	2,928	3,644	541	582	189	270
ภาคกลาง	25,353	10,726	14,627	7,955	10,893	2,194	3,082	577	652
ภาคเหนือ	18,787	8,960	9,827	6,294	6,844	1,825	1,981	841	1,002
ภาคตะวันออกเฉียงเหนือ	26,740	11,441	15,299	8,636	12,204	2,137	2,267	668	828
ภาคใต้	15,509	6,052	9,457	4,163	6,953	1,288	1,807	601	697
กรุงเทพมหานคร	10,038	3,856	6,182	2,930	5,086	690	819	236	277
กองส่งเสริมการมีงานทำ	0	0	0	0	0	0	0	0	0
สจก.พื้นที่ 1-10	10,038	3,856	6,182	2,930	5,086	690	819	236	277
สจก. 1 (สาทร)	959	752	207	661	113	63	68	28	26
สจก. 2 (ราชบุรีบูรณะ)	2483	1020	1463	912	1338	70	85	38	40
สจก. 3 (บางนา)	373	142	231	36	108	82	93	24	30
สจก. 4 (บางกะปิ)	330	137	193	59	66	48	72	30	55
สจก. 5 (มีนบุรี)	889	344	545	246	445	88	79	10	21
สจก. 6 (บางพลัด)	944	139	805	13	681	62	73	64	51
สจก. 7 (บรมราชชนนี)	202	96	106	0	0	74	86	22	20

ตารางที่ 3.2 (ต่อ)

จังหวัด	รวมทั้งหมด			นักเรียน นักศึกษา		ผู้ประกันตนกรณีว่างงาน		ประชาชนทั่วไป	
	รวม	ชาย	หญิง	ชาย	หญิง	ชาย	หญิง	ชาย	หญิง
สจก. 8 (ราชดำเนิน)	1,369	413	956	362	888	49	66	2	2
สจก. 9 (หลักสี่)	519	192	327	98	222	94	105	0	0
สจก. 10 (วิภาวดีรังสิต)	1,970	621	1,349	543	1,225	60	92	18	32
ปริมณฑล	8,154	3,658	4,496	2,928	3,644	541	582	189	270
สมุทรปราการ	1,959	797	1,162	559	911	164	156	74	95
นนทบุรี	1,966	934	1,032	794	927	124	84	16	21
ปทุมธานี	333	147	186	0	0	95	122	52	64
นครปฐม	2,269	1,138	1,131	1,054	965	45	83	39	83
สมุทรสาคร	1,627	642	985	521	841	113	137	8	7
ภาคกลาง	25,353	10,726	14,627	7,955	10,893	2,194	3,082	577	652
พระนครศรีอยุธยา	1,115	473	642	361	424	73	174	39	44
อ่างทอง	938	384	554	281	432	90	109	13	13
ลพบุรี	1,750	785	965	691	789	65	128	29	48
สิงห์บุรี	1,192	510	682	397	486	69	132	44	64
ชัยนาท	1,289	543	746	420	601	123	145	0	0
สระบุรี	1,450	694	756	586	614	108	140	0	2
ชลบุรี	969	505	464	368	252	137	212	0	0
ระยอง	716	225	491	118	338	76	110	31	43
จันทบุรี	1,779	421	1,358	217	1,112	204	246	0	0
ตราด	1,686	856	830	717	683	103	123	36	24
ฉะเชิงเทรา	1,567	730	837	568	690	154	141	8	6
ปราจีนบุรี	1,989	827	1,162	495	731	332	431	0	0
นครนายก	1,571	688	883	555	657	47	89	86	137

ตารางที่ 3.2 (ต่อ)

จังหวัด	รวมทั้งหมด			นักเรียน นักศึกษา		ผู้ประกันตนกรณีว่างงาน		ประชาชนทั่วไป	
	รวม	ชาย	หญิง	ชาย	หญิง	ชาย	หญิง	ชาย	หญิง
สระแก้ว	950	389	561	265	380	124	181	0	0
ราชบุรี	729	319	410	184	217	96	151	39	42
กาญจนบุรี	581	240	341	143	195	49	80	48	66
สุพรรณบุรี	1,555	714	841	492	640	73	106	149	95
สมุทรสงคราม	807	353	454	262	335	91	119	0	0
เพชรบุรี	1,218	426	792	303	627	68	97	55	68
ประจวบคีรีขันธ์	1,502	644	858	532	690	112	168	0	0
ภาคเหนือ	18,787	8,960	9,827	6,294	6,844	1,825	1,981	841	1,002
เชียงใหม่	2,042	888	1,154	794	970	69	115	25	69
ลำพูน	1,068	555	513	276	359	66	84	213	70
ลำปาง	2,076	814	1,262	567	999	215	229	32	34
อุตรดิตถ์	798	427	371	161	128	255	229	11	14
แพร่	1,509	600	909	502	684	84	124	14	101
น่าน	884	515	369	408	212	71	110	36	47
พะเยา	828	363	465	253	329	71	87	39	49
เชียงราย	1,160	523	637	378	522	104	72	41	43
แม่ฮ่องสอน	841	447	394	265	246	109	77	73	71
นครสวรรค์	2,574	1,169	1,405	883	1,076	198	216	88	113
อุทัยธานี	295	144	151	0	0	76	67	68	84
กำแพงเพชร	1,264	575	689	427	559	118	61	30	69
ตาก	265	110	155	0	0	40	65	70	90
สุโขทัย	1,537	1,097	440	981	291	72	87	44	62
พินิจโลก	249	106	143	0	0	86	108	20	35

ตารางที่ 3.2 (ต่อ)

จังหวัด	รวมทั้งหมด			นักเรียน นักศึกษา		ผู้ประกันตนกรณีว่างงาน		ประชาชนทั่วไป	
	รวม	ชาย	หญิง	ชาย	หญิง	ชาย	หญิง	ชาย	หญิง
พิจิตร	525	220	305	106	148	99	137	15	20
เพชรบูรณ์	872	407	465	293	321	92	113	22	31
ภาคตะวันออกเฉียงเหนือ	26,740	11,441	15,299	8,636	12,204	2,137	2,267	668	828
นครราชสีมา	2,241	1,101	1,140	963	987	138	153	0	0
บุรีรัมย์	1,096	457	639	331	499	84	84	42	56
สุรินทร์	244	122	122	0	0	122	122	0	0
ศรีสะเกษ	1,243	571	672	424	533	99	72	48	67
อุบลราชธานี	1,672	867	805	734	675	133	130	0	0
ยโสธร	1,569	676	893	526	714	69	109	81	70
ชัยภูมิ	1,525	179	1,346	42	1,196	81	77	56	73
อำนาจเจริญ	1,700	981	719	784	566	193	148	4	5
บึงกาฬ	644	288	356	148	162	90	116	50	78
หนองบัวลำภู	1,865	843	1,022	682	855	120	113	41	54
ขอนแก่น	1,513	488	1,025	378	865	71	116	39	44
อุดรธานี	2,517	1,072	1,445	956	1,294	81	104	35	47
เลย	1,535	638	897	532	773	46	61	60	63
หนองคาย	729	327	402	210	260	102	121	15	21
มหาสารคาม	1,475	649	826	430	570	182	205	37	51
ร้อยเอ็ด	1,785	689	1,096	544	956	98	92	47	48
กาฬสินธุ์	1,294	566	728	439	603	114	105	13	20
สกลนคร	265	124	141	0	0	85	75	39	66
นครพนม	364	164	200	0	0	119	153	45	47
มุกดาหาร	1,464	639	825	513	696	110	111	16	18

ตารางที่ 3.2 (ต่อ)

จังหวัด	รวมทั้งหมด			นักเรียน นักศึกษา		ผู้ประกันตนกรณีว่างงาน		ประชาชนทั่วไป	
	รวม	ชาย	หญิง	ชาย	หญิง	ชาย	หญิง	ชาย	หญิง
ภาคใต้	15,509	6,052	9,457	4,163	6,953	1,288	1,807	601	697
นครศรีธรรมราช	3,219	1,348	1,871	834	1,456	384	415	130	0
กระบี่	1,079	407	672	298	481	74	118	35	73
พังงา	248	131	117	0	0	87	83	44	34
ภูเก็ต	1,515	627	888	505	758	70	84	52	46
สุราษฎร์ธานี	1,071	451	620	356	455	80	134	15	31
ระนอง	771	343	428	242	265	32	56	69	107
ชุมพร	1,350	579	771	399	559	86	105	94	107
สงขลา	1,539	535	1,004	365	762	118	164	52	78
สตูล	1,082	374	708	271	455	85	222	18	31
ตรัง	855	267	588	195	434	51	110	21	44
พัทลุง	1,780	634	1,146	547	953	54	112	33	81
ปัตตานี	192	85	107	23	16	57	64	5	27
ยะลา	355	94	261	39	174	48	72	7	15
นราธิวาส	453	177	276	89	185	62	68	26	23

ตารางที่ 3.3 แผนแนวอาชีพและส่งเสริมอาชีพให้เด็กและเยาวชนในสถานพินิจ ผู้ถูกคุมประพฤติ และผู้ต้องขัง
 จำแนกตามจังหวัด ทวีราชอาณาจักร
 ไตรมาสที่ 2 ประจำปีงบประมาณ 2566 (มกราคม - มีนาคม 2566)

จังหวัด	กิจกรรมแนวอาชีพและส่งเสริมอาชีพให้เด็กและเยาวชนในสถานพินิจ ผู้ถูกคุมประพฤติ และผู้ต้องขัง																										
	รวมผู้เข้าร่วมกิจกรรม ทั้งสิ้น (1)+(2)+(3)			ผู้เข้าร่วมกิจกรรม									ส่งเสริมอาชีพและ ทดลองปฏิบัติ			เข้ารับฟังบรรยาย เกี่ยวกับอาชีพ			รับคำปรึกษา/ แนะแนวอาชีพ			ทดสอบวัด บุคลิกภาพ			เผยแพร่เอกสาร		
				เด็กและเยาวชน ในสถานพินิจ			ผู้ถูกคุมประพฤติ			ผู้ต้องขัง																	
	ชาย	หญิง	รวม	ชาย	หญิง	รวม	ชาย	หญิง	รวม	ชาย	หญิง	รวม	ชาย	หญิง	รวม	ชาย	หญิง	รวม	ชาย	หญิง	รวม	ชาย	หญิง	รวม	แผ่น	ฉบับ	เล่ม
ทวีราชอาณาจักร	2,201	510	2,711	452	27	479	647	60	707	1,102	423	1,525	1,297	464	1,761	2,069	492	2,561	1,699	479	2,178	1,186	336	1,522	5,586	1,562	1,002
กรุงเทพมหานคร	100	0	100	0	0	0	0	0	0	100	0	100	50	0	50	50	0	50	100	0	100	50	0	50	150	100	0
ภูมิภาค	2,101	510	2,611	452	27	479	647	60	707	1,002	423	1,425	1,247	464	1,711	2,019	492	2,511	1,599	479	2,078	1,136	336	1,472	5,436	1,462	1,002
ปริมณฑล	100	50	150	0	0	0	100	0	100	0	50	50	0	50	50	100	50	150	100	50	150	0	50	50	250	104	50
ภาคกลาง	406	265	671	0	0	0	272	33	305	134	232	366	216	254	470	406	265	671	312	259	571	280	178	458	1,394	332	165
ภาคเหนือ	282	33	315	46	8	54	48	2	50	188	23	211	194	21	215	282	33	315	170	23	193	122	10	132	752	113	0
ภาคตะวันออกเฉียงเหนือ	788	54	842	312	18	330	197	23	220	279	13	292	441	34	475	788	54	842	597	64	661	412	19	431	1,457	512	586
ภาคใต้	525	108	633	94	1	95	30	2	32	401	105	506	396	105	501	443	90	533	420	83	503	322	79	401	1,583	401	201
กรุงเทพมหานคร	100	0	100	0	0	0	0	0	0	100	0	100	50	0	50	50	0	50	100	0	100	50	0	50	150	100	0
กองส่งเสริมการมีงานทำ สจก.พื้นที่ 1-10	0	0	0	0	0	0	0	0	0	0	0	0	0	0	0	0	0	0	0	0	0	0	0	0	0	0	0
สจก. 1 (สาทร)	0	0	0	0	0	0	0	0	0	0	0	0	0	0	0	0	0	0	0	0	0	0	0	0	0	0	0
สจก. 2 (ราชบุรีบูรณะ)	0	0	0	0	0	0	0	0	0	0	0	0	0	0	0	0	0	0	0	0	0	0	0	0	0	0	0
สจก. 3 (บางนา)	0	0	0	0	0	0	0	0	0	0	0	0	0	0	0	0	0	0	0	0	0	0	0	0	0	0	0
สจก. 4 (บางกะปิ)	0	0	0	0	0	0	0	0	0	0	0	0	0	0	0	0	0	0	0	0	0	0	0	0	0	0	0
สจก. 5 (มีนบุรี)	50	0	50	0	0	0	0	0	0	50	0	50	0	0	0	0	0	0	50	0	50	50	0	50	100	100	0
สจก. 6 (บางพลัด)	0	0	0	0	0	0	0	0	0	0	0	0	0	0	0	0	0	0	0	0	0	0	0	0	0	0	0
สจก. 7 (บรมราชชนนี)	0	0	0	0	0	0	0	0	0	0	0	0	0	0	0	0	0	0	0	0	0	0	0	0	0	0	0
สจก. 8 (ราชดำเนิน)	0	0	0	0	0	0	0	0	0	0	0	0	0	0	0	0	0	0	0	0	0	0	0	0	0	0	0
สจก. 9 (หลักสี่)	50	0	50	0	0	0	0	0	0	50	0	50	50	0	50	50	0	50	50	0	50	0	0	0	50	0	0

ตารางที่ 3.3 (ต่อ)

จังหวัด	กิจกรรมแนะแนวอาชีพและส่งเสริมอาชีพให้เด็กและเยาวชนในสถานพินิจ ผู้ถูกคุมประพฤติ และผู้ต้องขัง																										
	รวมผู้เข้าร่วมกิจกรรม ทั้งสิ้น (1)+(2)+(3)			ผู้เข้าร่วมกิจกรรม									ส่งเสริมอาชีพและ ทดลองปฏิบัติ			เข้ารับฟังบรรยาย เกี่ยวกับอาชีพ			รับคำปรึกษา/ แนะแนวอาชีพ			ทดสอบวัด บุคลิกภาพ			เผยแพร่เอกสาร		
				เด็กและเยาวชน ในสถานพินิจ (1)			ผู้ถูกคุมประพฤติ (2)			ผู้ต้องขัง (3)																	
	ชาย	หญิง	รวม	ชาย	หญิง	รวม	ชาย	หญิง	รวม	ชาย	หญิง	รวม	ชาย	หญิง	รวม	ชาย	หญิง	รวม	ชาย	หญิง	รวม	ชาย	หญิง	รวม	แผ่น	ฉบับ	เล่ม
สมุทรสงคราม	0	0	0	0	0	0	0	0	0	0	0	0	0	0	0	0	0	0	0	0	0	0	0	0	0	0	0
เพชรบุรี	0	0	0	0	0	0	0	0	0	0	0	0	0	0	0	0	0	0	0	0	0	0	0	0	0	0	0
ประจำบริษัทรัน	0	100	100	0	0	0	0	0	0	0	100	100	0	100	100	0	100	100	0	100	100	0	100	100	200	0	0
ภาคเหนือ	282	33	315	46	8	54	48	2	50	188	23	211	194	21	215	282	33	315	170	23	193	122	10	132	752	113	0
เชียงใหม่	48	2	50	0	0	0	48	2	50	0	0	0	0	0	0	48	2	50	48	2	50	48	2	50	50	0	0
ลำพูน	0	0	0	0	0	0	0	0	0	0	0	0	0	0	0	0	0	0	0	0	0	0	0	0	0	0	0
ลำปาง	0	0	0	0	0	0	0	0	0	0	0	0	0	0	0	0	0	0	0	0	0	0	0	0	0	0	0
อุตรดิตถ์	0	0	0	0	0	0	0	0	0	0	0	0	0	0	0	0	0	0	0	0	0	0	0	0	0	0	0
แพร่	50	0	50	0	0	0	0	0	0	50	0	50	50	0	50	50	0	50	0	0	0	0	0	0	250	0	0
น่าน	50	0	50	0	0	0	0	0	0	50	0	50	50	0	50	50	0	50	28	0	28	28	0	28	150	100	0
พะเยา	46	8	54	46	8	54	0	0	0	0	0	0	46	8	54	46	8	54	46	8	54	46	8	54	54	0	0
เชียงราย	0	0	0	0	0	0	0	0	0	0	0	0	0	0	0	0	0	0	0	0	0	0	0	0	0	0	0
แม่ฮ่องสอน	0	0	0	0	0	0	0	0	0	0	0	0	0	0	0	0	0	0	0	0	0	0	0	0	0	0	0
นครสวรรค์	0	0	0	0	0	0	0	0	0	0	0	0	0	0	0	0	0	0	0	0	0	0	0	0	0	0	0
อุทัยธานี	48	13	61	0	0	0	0	0	0	48	13	61	48	13	61	48	13	61	48	13	61	0	0	0	48	13	0
กำแพงเพชร	0	0	0	0	0	0	0	0	0	0	0	0	0	0	0	0	0	0	0	0	0	0	0	0	0	0	0
ตาก	0	0	0	0	0	0	0	0	0	0	0	0	0	0	0	0	0	0	0	0	0	0	0	0	0	0	0
สุโขทัย	40	10	50	0	0	0	0	0	0	40	10	50	0	0	0	40	10	50	0	0	0	0	0	0	200	0	0
พิษณุโลก	0	0	0	0	0	0	0	0	0	0	0	0	0	0	0	0	0	0	0	0	0	0	0	0	0	0	0
พิจิตร	0	0	0	0	0	0	0	0	0	0	0	0	0	0	0	0	0	0	0	0	0	0	0	0	0	0	0
เพชรบูรณ์	0	0	0	0	0	0	0	0	0	0	0	0	0	0	0	0	0	0	0	0	0	0	0	0	0	0	0
ภาคตะวันออกเฉียงเหนือ	788	54	842	312	18	330	197	23	220	279	13	292	441	34	475	788	54	842	597	64	661	412	19	431	1,457	512	586
นครราชสีมา	0	0	0	0	0	0	0	0	0	0	0	0	0	0	0	0	0	0	0	0	0	0	0	0	0	0	0
บุรีรัมย์	46	4	50	46	4	50	0	0	0	0	0	0	46	4	50	46	4	50	46	4	50	0	0	0	100	50	50
สุรินทร์	0	0	0	0	0	0	0	0	0	0	0	0	0	0	0	0	0	0	0	0	0	0	0	0	0	0	0

ตารางที่ 3.3 (ต่อ)

จังหวัด	กิจกรรมแนะแนวอาชีพและส่งเสริมอาชีพให้เด็กและเยาวชนในสถานพินิจ ผู้ถูกคุมประพฤติ และผู้ต้องขัง																													
	รวมผู้เข้าร่วมกิจกรรม ทั้งสิ้น (1)+(2)+(3)			ผู้เข้าร่วมกิจกรรม									ส่งเสริมอาชีพและ ทดลองปฏิบัติ			เข้ารับฟังบรรยาย เกี่ยวกับอาชีพ			รับคำปรึกษา/ แนะแนวอาชีพ			ทดสอบวัด บุคลิกภาพ			เผยแพร่เอกสาร					
				เด็กและเยาวชน ในสถานพินิจ (1)			ผู้ถูกคุมประพฤติ (2)			ผู้ต้องขัง (3)																				
	ชาย	หญิง	รวม	ชาย	หญิง	รวม	ชาย	หญิง	รวม	ชาย	หญิง	รวม	ชาย	หญิง	รวม	ชาย	หญิง	รวม	ชาย	หญิง	รวม	ชาย	หญิง	รวม	แผ่น	ฉบับ	เล่ม			
สงขลา	83	17	100	0	0	0	0	0	0	83	17	100	83	17	100	0	0	0	0	0	0	0	0	0	0	0	0	0	0	0
สตูล	41	9	50	0	0	0	0	0	0	41	9	50	41	9	50	41	9	50	18	2	20	0	0	0	0	200	50	0	0	0
ตรัง	50	2	52	20	0	20	30	2	32	0	0	0	20	0	20	50	2	52	50	2	52	20	0	20	0	92	20	0	0	0
พัทลุง	50	0	50	0	0	0	0	0	0	50	0	50	50	0	50	50	0	50	50	0	50	0	0	0	0	50	0	0	0	0
ปัตตานี	130	0	130	30	0	30	0	0	0	100	0	100	30	0	30	130	0	130	130	0	130	130	0	130	390	130	100	0	0	0
ยะลา	0	0	0	0	0	0	0	0	0	0	0	0	0	0	0	0	0	0	0	0	0	0	0	0	0	0	0	0	0	0
นราธิวาส	0	0	0	0	0	0	0	0	0	0	0	0	0	0	0	0	0	0	0	0	0	0	0	0	0	0	0	0	0	0

ตารางที่ 3.4 (ต่อ)

จังหวัด	กิจกรรมส่งเสริมการมีงานทำให้ทหารกองประจำการที่จะปลดเป็นทหารกองหนุน							
	ผู้เข้าร่วมงาน	ส่งเสริมอาชีพ และทดลอง ปฏิบัติ	ผู้เข้าฟัง การบรรยาย/ อภิปราย	รับคำปรึกษา/ แนะแนวอาชีพ	ทดสอบวัด บุคลิกภาพ	เผยแพร่เอกสาร		
						แผ่น	ฉบับ	เล่ม
สจก. 4 (บางกะปิ)	0	0	0	0	0	0	0	0
สจก. 5 (มีนบุรี)	0	0	0	0	0	0	0	0
สจก. 6 (บางพลัด)	204	204	204	107	0	0	227	227
สจก. 7 (บรมราชชนนี)	0	0	0	0	0	0	0	0
สจก. 8 (ราชดำเนิน)	0	0	0	0	0	0	0	0
สจก. 9 (หลักสี่)	208	0	208	208	0	208	0	0
สจก. 10 (วิภาวดีรังสิต)	0	0	0	0	0	0	0	0
ปริมาณ	0	0	0	0	0	0	0	0
สมุทรปราการ	0	0	0	0	0	0	0	0
นนทบุรี	0	0	0	0	0	0	0	0
ปทุมธานี	0	0	0	0	0	0	0	0
นครปฐม	0	0	0	0	0	0	0	0
สมุทรสาคร	0	0	0	0	0	0	0	0
ภาคกลาง	500	471	500	500	500	500	200	200
พระนครศรีอยุธยา	0	0	0	0	0	0	0	0
อ่างทอง	0	0	0	0	0	0	0	0
ลพบุรี	300	300	300	300	300	300	0	0
สิงห์บุรี	0	0	0	0	0	0	0	0

ตารางที่ 3.4 (ต่อ)

จังหวัด	กิจกรรมส่งเสริมการมีงานทำให้ทหารกองประจำการที่จะปลดเป็นทหารกองหนุน							
	ผู้เข้าร่วมงาน	ส่งเสริมอาชีพ และทดลอง ปฏิบัติ	ผู้เข้าฟัง การบรรยาย/ อภิปราย	รับคำปรึกษา/ แนะแนวอาชีพ	ทดสอบวัด บุคลิกภาพ	เผยแพร่เอกสาร		
	(คน)	(คน)	(คน)	(คน)	(คน)	แผ่น	ฉบับ	เล่ม
ลำพูน	0	0	0	0	0	0	0	0
ลำปาง	0	0	0	0	0	0	0	0
อุตรดิตถ์	0	0	0	0	0	0	0	0
แพร่	0	0	0	0	0	0	0	0
น่าน	0	0	0	0	0	0	0	0
พะเยา	0	0	0	0	0	0	0	0
เชียงราย	0	0	0	0	0	0	0	0
แม่ฮ่องสอน	0	0	0	0	0	0	0	0
นครสวรรค์	0	0	0	0	0	0	0	0
อุทัยธานี	0	0	0	0	0	0	0	0
กำแพงเพชร	0	0	0	0	0	0	0	0
ตาก	0	0	0	0	0	0	0	0
สุโขทัย	0	0	0	0	0	0	0	0
พิษณุโลก	205	205	205	205	205	205	205	100
พิจิตร	0	0	0	0	0	0	0	0
เพชรบูรณ์	0	0	0	0	0	0	0	0
ภาคตะวันออกเฉียงเหนือ	850	850	850	550	400	650	735	335
นครราชสีมา	300	300	300	0	0	300	300	300

ตารางที่ 3.4 (ต่อ)

จังหวัด	กิจกรรมส่งเสริมการมีงานทำให้ทหารกองประจำการที่จะปลดเป็นทหารกองหนุน							
	ผู้เข้าร่วมงาน	ส่งเสริมอาชีพ และทดลอง ปฏิบัติ	ผู้เข้าฟัง การบรรยาย/ อภิปราย	รับคำปรึกษา/ แนะแนวอาชีพ	ทดสอบวัด บุคลิกภาพ	เผยแพร่เอกสาร		
	(คน)	(คน)	(คน)	(คน)	(คน)	แผ่น	ฉบับ	เล่ม
มุกดาหาร	0	0	0	0	0	0	0	0
ภาคใต้	225	120	225	120	120	225	105	0
นครศรีธรรมราช	0	0	0	0	0	0	0	0
กระบี่	0	0	0	0	0	0	0	0
พังงา	0	0	0	0	0	0	0	0
ภูเก็ต	0	0	0	0	0	0	0	0
สุราษฎร์ธานี	0	0	0	0	0	0	0	0
ระนอง	0	0	0	0	0	0	0	0
ชุมพร	0	0	0	0	0	0	0	0
สงขลา	225	120	225	120	120	225	105	0
สตูล	0	0	0	0	0	0	0	0
ตรัง	0	0	0	0	0	0	0	0
พัทลุง	0	0	0	0	0	0	0	0
ปัตตานี	0	0	0	0	0	0	0	0
ยะลา	0	0	0	0	0	0	0	0
นราธิวาส	0	0	0	0	0	0	0	0

ตารางที่ 3.5 (ต่อ)

จังหวัด	ผู้เข้าร่วมสัมมนาทั้งสิ้น				ผู้เข้าร่วมสัมมนา						
					ครูแนะแนว			บุคลากรด้านการแนะแนวอาชีพ			
	ชาย	หญิง	รวม	จำนวน (แห่ง)	ชาย	หญิง	รวม	ชาย	หญิง	รวม	
สจก. 8 (ราชดำเนิน)	0	0	0	0	0	0	0	0	0	0	0
สจก. 9 (หลักสี่)	0	0	0	0	0	0	0	0	0	0	0
สจก. 10 (วิภาวดีรังสิต)	0	0	0	0	0	0	0	0	0	0	0
ปริมณฑล	0	0	0	0	0	0	0	0	0	0	0
สมุทรปราการ	0	0	0	0	0	0	0	0	0	0	0
นนทบุรี	0	0	0	0	0	0	0	0	0	0	0
ปทุมธานี	0	0	0	0	0	0	0	0	0	0	0
นครปฐม	0	0	0	0	0	0	0	0	0	0	0
สมุทรสาคร	0	0	0	0	0	0	0	0	0	0	0
ภาคกลาง	47	111	158	146	28	69	97	19	42	61	
พระนครศรีอยุธยา	15	25	40	36	5	18	23	10	7	17	
อ่างทอง	12	23	35	30	12	23	35	0	0	0	
ลพบุรี	0	0	0	0	0	0	0	0	0	0	
สิงห์บุรี	0	0	0	0	0	0	0	0	0	0	
ชัยนาท	0	0	0	0	0	0	0	0	0	0	
สระบุรี	0	0	0	0	0	0	0	0	0	0	
ชลบุรี	0	0	0	0	0	0	0	0	0	0	
ระยอง	0	0	0	0	0	0	0	0	0	0	
จันทบุรี	0	0	0	0	0	0	0	0	0	0	
ตราด	0	0	0	0	0	0	0	0	0	0	
ฉะเชิงเทรา	0	0	0	0	0	0	0	0	0	0	
ปราจีนบุรี	0	0	0	0	0	0	0	0	0	0	
นครนายก	0	0	0	0	0	0	0	0	0	0	
สระแก้ว	0	0	0	0	0	0	0	0	0	0	

ตารางที่ 3.5 (ต่อ)

จังหวัด	ผู้เข้าร่วมสัมมนาทั้งสิ้น				ผู้เข้าร่วมสัมมนา						
					ครูแนะแนว			บุคลากรด้านการแนะแนวอาชีพ			
	ชาย	หญิง	รวม	จำนวน (แห่ง)	ชาย	หญิง	รวม	ชาย	หญิง	รวม	
ราชบุรี	0	0	0	0	0	0	0	0	0	0	0
กาญจนบุรี	13	27	40	40	7	7	14	6	20	26	
สุพรรณบุรี	0	0	0	0	0	0	0	0	0	0	
สมุทรสงคราม	0	0	0	0	0	0	0	0	0	0	
เพชรบุรี	7	36	43	40	4	21	25	3	15	18	
ประจวบคีรีขันธ์	0	0	0	0	0	0	0	0	0	0	
ภาคเหนือ	54	181	235	215	47	168	215	7	13	20	
เชียงใหม่	0	0	0	0	0	0	0	0	0	0	
ลำพูน	12	25	37	37	12	25	37	0	0	0	
ลำปาง	10	31	41	27	8	30	38	2	1	3	
อุตรดิตถ์	0	0	0	0	0	0	0	0	0	0	
แพร่	0	0	0	0	0	0	0	0	0	0	
น่าน	0	0	0	0	0	0	0	0	0	0	
พะเยา	0	0	0	0	0	0	0	0	0	0	
เชียงราย	8	32	40	40	8	31	39	0	1	1	
แม่ฮ่องสอน	0	0	0	0	0	0	0	0	0	0	
นครสวรรค์	0	0	0	0	0	0	0	0	0	0	
อุทัยธานี	0	0	0	0	0	0	0	0	0	0	
กำแพงเพชร	0	0	0	0	0	0	0	0	0	0	
ตาก	8	27	35	32	3	18	21	5	9	14	
สุโขทัย	0	0	0	0	0	0	0	0	0	0	
พิษณุโลก	6	35	41	38	6	33	39	0	2	2	
พิจิตร	0	0	0	0	0	0	0	0	0	0	
เพชรบูรณ์	10	31	41	41	10	31	41	0	0	0	

ตารางที่ 3.5 (ต่อ)

จังหวัด	ผู้เข้าร่วมสัมมนาทั้งสิ้น				ผู้เข้าร่วมสัมมนา					
					ครูแนะแนว			บุคลากรด้านการแนะแนวอาชีพ		
	ชาย	หญิง	รวม	จำนวน (แห่ง)	ชาย	หญิง	รวม	ชาย	หญิง	รวม
ภาคตะวันออกเฉียงเหนือ	54	226	280	272	49	210	259	5	16	21
นครราชสีมา	0	0	0	0	0	0	0	0	0	0
บุรีรัมย์	0	0	0	0	0	0	0	0	0	0
สุรินทร์	9	31	40	40	9	31	40	0	0	0
ศรีสะเกษ	7	33	40	40	7	26	33	0	7	7
อุบลราชธานี	0	0	0	0	0	0	0	0	0	0
ยโสธร	7	33	40	40	6	32	38	1	1	2
ชัยภูมิ	0	0	0	0	0	0	0	0	0	0
อำนาจเจริญ	0	0	0	0	0	0	0	0	0	0
บึงกาฬ	0	0	0	0	0	0	0	0	0	0
หนองบัวลำภู	0	0	0	0	0	0	0	0	0	0
ขอนแก่น	0	0	0	0	0	0	0	0	0	0
อุดรธานี	0	0	0	0	0	0	0	0	0	0
เลย	0	0	0	0	0	0	0	0	0	0
หนองคาย	0	0	0	0	0	0	0	0	0	0
มหาสารคาม	8	32	40	37	8	31	39	0	1	1
ร้อยเอ็ด	7	33	40	36	6	32	38	1	1	2
กาฬสินธุ์	0	0	0	0	0	0	0	0	0	0
สกลนคร	12	28	40	39	9	22	31	3	6	9
นครพนม	4	36	40	40	4	36	40	0	0	0
มุกดาหาร	0	0	0	0	0	0	0	0	0	0
ภาคใต้	67	358	425	364	49	265	314	18	93	111
นครศรีธรรมราช	5	35	40	38	5	35	40	0	0	0
กระบี่	4	31	35	35	3	15	18	1	16	17

ตารางที่ 3.6 (ต่อ)

จังหวัด	กิจกรรมศูนย์รีไซเคิลเพื่อการใช้งานครบวงจร																											
	ผู้รับบริการทั้งสิ้น (1)+(2)			ผู้ลงทะเบียนรับบริการ															การให้บริการ									
				ผู้ใช้บริการใหม่ (1)			ผู้ประกันตนกรณีว่างงาน ที่ประสงค์จะทำงาน (2)			ผู้ใช้บริการเดิม (3)									สมัครงาน			แนะนำให้กลับไปศึกษา ด้านอาชีพ			ทดสอบวัดบุคลิกภาพ			ส่งตัวแทนจ้าง
	ครั้งที่ 2									ครั้งที่ 3			ครั้งที่ 4															
รวม	ชาย	หญิง	รวม	ชาย	หญิง	รวม	ชาย	หญิง	รวม	ชาย	หญิง	รวม	ชาย	หญิง	รวม	ชาย	หญิง	รวม	ชาย	หญิง	รวม	ชาย	หญิง	รวม	ชาย	หญิง		
ระยอง	130	63	67	43	25	18	87	38	49	0	0	0	0	0	0	0	0	0	130	63	67	130	63	67	130	63	67	
จันทบุรี	88	39	49	6	5	1	82	34	48	0	0	0	0	0	0	0	0	0	13	10	3	88	39	49	0	0	0	
ตราด	42	22	20	22	12	10	20	10	10	0	0	0	0	0	0	0	0	0	15	7	8	42	22	20	0	0	0	
ฉะเชิงเทรา	33	10	23	0	0	0	33	10	23	0	0	0	0	0	0	0	0	0	33	10	23	33	10	23	33	10	23	
ปราจีนบุรี	44	10	34	22	5	17	22	5	17	0	0	0	0	0	0	0	0	0	44	10	34	44	10	34	0	0	0	
นครนายก	63	23	40	44	16	28	19	7	12	0	0	0	0	0	0	0	0	0	63	23	40	63	23	40	18	7	11	
สระแก้ว	30	15	15	0	0	0	30	15	15	0	0	0	0	0	0	0	0	0	30	15	15	30	15	15	0	0	0	
ราชบุรี	62	33	29	0	0	0	62	33	29	0	0	0	0	0	0	0	0	0	62	33	29	40	24	16	0	0	0	
กาญจนบุรี	41	13	28	41	13	28	0	0	0	11	2	9	0	0	0	0	0	0	52	15	37	52	15	37	11	2	9	
สุพรรณบุรี	45	25	20	44	24	20	1	1	0	0	0	0	0	0	0	0	0	0	45	25	20	45	25	20	13	7	6	
สมุทรสงคราม	47	22	25	25	12	13	22	10	12	0	0	0	0	0	0	0	0	0	25	12	13	22	10	12	41	20	21	
เพชรบุรี	45	23	22	25	11	14	20	12	8	0	0	0	0	0	0	0	0	0	45	23	22	45	23	22	0	0	0	
ประจวบคีรีขันธ์	37	12	25	0	0	0	37	12	25	0	0	0	0	0	0	0	0	0	37	12	25	37	12	25	0	0	0	
ภาคเหนือ	1,153	506	647	626	279	347	527	227	300	7	5	2	0	0	0	0	0	0	979	425	554	1,084	475	609	643	291	352	
เชียงใหม่	117	53	64	41	19	22	76	34	42	0	0	0	0	0	0	0	0	0	117	53	64	117	53	64	47	22	25	
ลำพูน	150	66	84	150	66	84	0	0	0	0	0	0	0	0	0	0	0	0	150	66	84	150	66	84	68	31	37	
ลำปาง	46	25	21	16	10	6	30	15	15	0	0	0	0	0	0	0	0	0	16	10	6	46	25	21	11	9	2	
อุตรดิตถ์	47	15	32	27	5	22	20	10	10	0	0	0	0	0	0	0	0	0	42	11	31	47	15	32	47	15	32	
แพร่	32	16	16	13	7	6	19	9	10	0	0	0	0	0	0	0	0	0	7	3	4	32	16	16	0	0	0	
น่าน	35	18	17	20	12	8	15	6	9	0	0	0	0	0	0	0	0	0	11	7	4	0	0	0	0	0	0	
พะเยา	58	30	28	9	6	3	49	24	25	0	0	0	0	0	0	0	0	0	36	19	17	58	30	28	58	30	28	
เชียงราย	130	61	69	95	43	52	35	18	17	0	0	0	0	0	0	0	0	0	130	61	69	130	61	69	130	61	69	
แม่ฮ่องสอน	42	24	18	42	24	18	0	0	0	0	0	0	0	0	0	0	0	0	25	18	7	25	18	7	32	17	15	
นครสวรรค์	110	43	67	1	1	0	109	42	67	0	0	0	0	0	0	0	0	0	110	43	67	110	43	67	110	43	67	
อุทัยธานี	43	19	24	8	5	3	35	14	21	0	0	0	0	0	0	0	0	0	43	19	24	43	19	24	15	8	7	
กำแพงเพชร	49	27	22	30	17	13	19	10	9	0	0	0	0	0	0	0	0	0	40	22	18	49	27	22	49	27	22	
ตาก	50	21	29	50	21	29	0	0	0	0	0	0	0	0	0	0	0	0	10	5	5	50	21	29	0	0	0	
สุโขทัย	33	13	20	5	2	3	28	11	17	0	0	0	0	0	0	0	0	0	33	13	20	33	13	20	10	3	7	
พิษณุโลก	143	44	99	82	26	56	61	18	43	7	5	2	0	0	0	0	0	0	150	49	101	150	49	101	17	3	14	
พิจิตร	35	14	21	23	8	15	12	6	6	0	0	0	0	0	0	0	0	0	35	14	21	35	14	21	35	14	21	
เพชรบูรณ์	33	17	16	14	7	7	19	10	9	0	0	0	0	0	0	0	0	0	24	12	12	9	5	4	14	8	6	
ภาคตะวันออกเฉียงเหนือ	1,184	512	672	651	284	367	533	228	305	22	7	15	0	0	0	0	0	0	905	399	506	1,089	489	600	584	249	335	
นครราชสีมา	159	73	86	41	20	21	118	53	65	0	0	0	0	0	0	0	0	0	149	69	80	159	73	86	159	73	86	
บุรีรัมย์	30	15	15	0	0	0	30	15	15	0	0	0	0	0	0	0	0	0	30	15	15	30	15	15	20	10	10	
สุรินทร์	46	28	18	6	4	2	40	24	16	0	0	0	0	0	0	0	0	0	6	4	2	40	24	16	0	0	0	
ศรีสะเกษ	64	26	38	3	1	2	61	25	36	0	0	0	0	0	0	0	0	0	56	21	35	64	26	38	0	0	0	
อุบลราชธานี	120	52	68	120	52	68	0	0	0	0	0	0	0	0	0	0	0	0	120	52	68	120	52	68	17	6	11	
ยโสธร	30	9	21	4	0	4	26	9	17	0	0	0	0	0	0	0	0	0	16	6	10	30	9	21	20	6	14	
ชัยภูมิ	34	19	15	34	19	15	0	0	0	0	0	0	0	0	0	0	0	0	34	19	15	34	19	15	0	0	0	

ตารางที่ 3.6 (ต่อ)

จังหวัด	กิจกรรมศูนย์รีไซเคิลเพื่อการจ้างงานครบวงจร																													
	ผู้รับบริการทั้งสิ้น (1)+(2)			ผู้ลงทะเบียนรับบริการ															การให้บริการ											
				ผู้ใช้บริการใหม่ (1)			ผู้ประกันตนกรณีว่างงาน ที่ประสงค์จะทำงาน (2)			ผู้ใช้บริการเดิม (3)									สมัครงาน			แนะนำให้กลับไปรับ ตำแหน่งเดิม			ทดสอบวัดบุคลิกภาพ			ส่งคำขอหมายจ้าง		
	ครั้งที่ 2									ครั้งที่ 3			ครั้งที่ 4																	
รวม	ชาย	หญิง	รวม	ชาย	หญิง	รวม	ชาย	หญิง	รวม	ชาย	หญิง	รวม	ชาย	หญิง	รวม	ชาย	หญิง	รวม	ชาย	หญิง	รวม	ชาย	หญิง	รวม	ชาย	หญิง	รวม	ชาย	หญิง	
อำนาจเจริญ	30	13	17	10	3	7	20	10	10	10	4	6	0	0	0	0	0	0	30	13	17	30	13	17	30	13	17	0	0	0
บึงกาฬ	30	11	19	30	11	19	0	0	0	3	1	2	0	0	0	0	0	0	0	0	0	14	8	6	0	0	0	0	0	0
หนองบัวลำภู	130	63	67	104	57	47	26	6	20	0	0	0	0	0	0	0	0	130	63	67	130	63	67	130	63	67	130	63	67	
ขอนแก่น	150	43	107	58	17	41	92	26	66	0	0	0	0	0	0	0	0	58	17	41	140	46	94	116	34	82	58	17	41	
อุดรธานี	60	24	36	51	18	33	9	6	3	0	0	0	0	0	0	0	0	45	15	30	23	15	8	0	0	0	0	0	0	
เลย	45	17	28	37	13	24	8	4	4	0	0	0	0	0	0	0	0	43	15	28	45	17	28	23	7	16	41	14	27	
หนองคาย	33	11	22	27	8	19	6	3	3	0	0	0	0	0	0	0	0	33	12	21	33	12	21	0	0	0	33	12	21	
มหาสารคาม	45	21	24	3	1	2	42	20	22	0	0	0	0	0	0	0	0	3	1	2	45	21	24	0	0	0	2	1	1	
ร้อยเอ็ด	46	28	18	13	10	3	33	18	15	0	0	0	0	0	0	0	0	46	28	18	46	28	18	18	11	7	46	28	18	
กาฬสินธุ์	30	16	14	30	16	14	0	0	0	1	0	1	0	0	0	0	0	31	16	15	31	16	15	11	4	7	31	16	15	
สกลนคร	38	21	17	38	21	17	0	0	0	0	0	0	0	0	0	0	0	38	21	17	38	21	17	38	21	17	38	21	17	
นครพนม	24	9	15	20	8	12	4	1	3	0	0	0	0	0	0	0	0	0	0	0	9	3	6	2	1	1	0	0	0	
มุกดาหาร	40	13	27	22	5	17	18	8	10	8	2	6	0	0	0	0	0	37	12	25	28	8	20	0	0	0	38	13	25	
ภาคใต้	759	308	451	507	198	309	252	110	142	15	3	12	5	1	4	0	0	635	255	380	769	308	461	228	103	125	491	204	287	
นครศรีธรรมราช	40	21	19	40	21	19	0	0	0	0	0	0	0	0	0	0	0	40	21	19	40	21	19	40	21	19	40	21	19	
กระบี่	56	25	31	34	14	20	22	11	11	0	0	0	0	0	0	0	0	56	25	31	56	25	31	56	25	31	56	25	31	
พังงา	45	20	25	19	7	12	26	13	13	0	0	0	0	0	0	0	0	45	20	25	45	20	25	0	0	0	45	20	25	
ภูเก็ต	125	47	78	80	31	49	45	16	29	12	2	10	2	0	2	0	0	134	47	87	134	47	87	0	0	0	106	40	66	
สุราษฎร์ธานี	40	12	28	0	0	0	40	12	28	0	0	0	0	0	0	0	0	21	7	14	40	12	28	0	0	0	0	0	0	
ระนอง	30	13	17	6	1	5	24	12	12	0	0	0	0	0	0	0	0	30	13	17	30	13	17	2	0	2	8	5	3	
ชุมพร	39	14	25	39	14	25	0	0	0	0	0	0	0	0	0	0	0	39	14	25	39	14	25	0	0	0	0	0	0	
สงขลา	146	56	90	146	56	90	0	0	0	0	0	0	0	0	0	0	0	146	56	90	146	56	90	0	0	0	146	56	90	
สตูล	31	9	22	26	7	19	5	2	3	0	0	0	0	0	0	0	0	0	0	0	31	9	22	0	0	0	0	0	0	
ตรัง	38	15	23	13	6	7	25	9	16	2	1	1	3	1	2	0	0	9	4	5	38	15	23	0	0	0	3	1	2	
พัทลุง	33	14	19	22	8	14	11	6	5	0	0	0	0	0	0	0	0	28	12	16	33	14	19	9	3	6	0	0	0	
ปัตตานี	32	14	18	32	14	18	0	0	0	0	0	0	0	0	0	0	0	32	14	18	32	14	18	32	14	18	32	14	18	
ยะลา	42	18	24	39	17	22	3	1	2	1	0	1	0	0	0	0	0	35	14	21	43	18	25	27	10	17	35	14	21	
นราธิวาส	62	30	32	11	2	9	51	28	23	0	0	0	0	0	0	0	0	20	8	12	62	30	32	62	30	32	20	8	12	

ตารางที่ 3.7 (ต่อ)

จังหวัด	กิจกรรมเพิ่มอาชีพ เพิ่มรายได้												
	ส่งเสริมอาชีพและทดลองปฏิบัติ				ดำเนินการอบรมให้ความรู้ด้านประกอบการ/ การตลาด / เงินทุน			อบรมให้ความรู้ด้านประกอบการ/การตลาด/ เงินทุน			เผยแพร่เอกสาร		
	จำนวนรุ่น	ชาย	หญิง	รวม	ชาย	หญิง	รวม	ชาย	หญิง	รวม	แผ่น	ฉบับ	เล่ม
สจก. 8 (ราชดำเนิน)	0	0	0	0	0	0	0	0	0	0	0	0	0
สจก. 9 (หลักสี่)	0	0	0	0	0	0	0	0	0	0	0	0	0
สจก. 10 (วิภาวดีรังสิต)	0	0	0	0	0	0	0	0	0	0	0	0	0
ปริมาณ	2	1	39	40	1	39	40	1	39	40	60	40	20
สมุทรปราการ	1	0	20	20	0	20	20	0	20	20	60	40	20
นนทบุรี	0	0	0	0	0	0	0	0	0	0	0	0	0
ปทุมธานี	1	1	19	20	1	19	20	1	19	20	0	0	0
นครปฐม	0	0	0	0	0	0	0	0	0	0	0	0	0
สมุทรสาคร	0	0	0	0	0	0	0	0	0	0	0	0	0
ภาคกลาง	9	45	135	180	44	116	160	45	135	180	300	60	60
พระนครศรีอยุธยา	0	0	0	0	0	0	0	0	0	0	0	0	0
อ่างทอง	1	0	20	20	0	20	20	0	20	20	0	20	0
ลพบุรี	0	0	0	0	0	0	0	0	0	0	0	0	0
สิงห์บุรี	0	0	0	0	0	0	0	0	0	0	0	0	0
ชัยนาท	2	1	39	40	1	39	40	1	39	40	40	0	0
สระบุรี	0	0	0	0	0	0	0	0	0	0	0	0	0
ชลบุรี	2	2	38	40	1	19	20	2	38	40	200	0	0
ระยอง	0	0	0	0	0	0	0	0	0	0	0	0	0
จันทบุรี	0	0	0	0	0	0	0	0	0	0	0	0	0
ตราด	1	4	16	20	4	16	20	4	16	20	40	40	20
ฉะเชิงเทรา	0	0	0	0	0	0	0	0	0	0	0	0	0
ปราจีนบุรี	0	0	0	0	0	0	0	0	0	0	0	0	0
นครนายก	0	0	0	0	0	0	0	0	0	0	0	0	0

ตารางที่ 3.7 (ต่อ)

จังหวัด	กิจกรรมเพิ่มอาชีพ เพิ่มรายได้												
	ส่งเสริมอาชีพและทดลองปฏิบัติ				ดำเนินการอบรมให้ความรู้ด้านประกอบการ/ การตลาด / เงินทุน			อบรมให้ความรู้ด้านประกอบการ/การตลาด/ เงินทุน			เผยแพร่เอกสาร		
	จำนวนรุ่น	ชาย	หญิง	รวม	ชาย	หญิง	รวม	ชาย	หญิง	รวม	แผ่น	ฉบับ	เล่ม
พิจิตร	0	0	0	0	0	0	0	0	0	0	0	0	0
เพชรบูรณ์	1	12	8	20	12	8	20	12	8	20	20	20	20
ภาคตะวันออกเฉียงเหนือ	7	5	135	140	5	136	141	5	135	140	240	155	120
นครราชสีมา	0	0	0	0	0	0	0	0	0	0	0	0	0
บุรีรัมย์	0	0	0	0	0	0	0	0	0	0	0	0	0
สุรินทร์	1	0	20	20	0	20	20	0	20	20	100	40	40
ศรีสะเกษ	0	0	0	0	0	1	1	0	0	0	0	0	0
อุบลราชธานี	0	0	0	0	0	0	0	0	0	0	0	0	0
ยโสธร	0	0	0	0	0	0	0	0	0	0	0	0	0
ชัยภูมิ	1	0	20	20	0	40	40	0	20	20	20	20	20
อำนาจเจริญ	0	0	0	0	0	0	0	0	0	0	0	0	0
บึงกาฬ	1	5	15	20	5	15	20	5	15	20	20	0	20
หนองบัวลำภู	0	0	0	0	0	0	0	0	0	0	0	0	0
ขอนแก่น	1	0	20	20	0	0	0	0	20	20	20	20	0
อุดรธานี	0	0	0	0	0	0	0	0	0	0	0	0	0
เลย	0	0	0	0	0	0	0	0	0	0	0	0	0
หนองคาย	1	0	20	20	0	20	20	0	20	20	20	0	0
มหาสารคาม	0	0	0	0	0	0	0	0	0	0	0	0	0
ร้อยเอ็ด	0	0	0	0	0	0	0	0	0	0	0	0	0
กาฬสินธุ์	1	0	20	20	0	20	20	0	20	20	40	55	20
สกลนคร	0	0	0	0	0	0	0	0	0	0	0	0	0
นครพนม	0	0	0	0	0	0	0	0	0	0	0	0	0
มุกดาหาร	1	0	20	20	0	20	20	0	20	20	20	20	20

ตารางที่ 3.7 (ต่อ)

จังหวัด	กิจกรรมเพิ่มอาชีพ เพิ่มรายได้												
	ส่งเสริมอาชีพและทดลองปฏิบัติ				ดำเนินการอบรมให้ความรู้ด้านประกอบการ/ การตลาด / เงินทุน			อบรมให้ความรู้ด้านประกอบการ/การตลาด/ เงินทุน			เผยแพร่เอกสาร		
	จำนวนรุ่น	ชาย	หญิง	รวม	ชาย	หญิง	รวม	ชาย	หญิง	รวม	แผ่น	ฉบับ	เล่ม
ภาคใต้	4	20	61	81	9	104	113	9	32	41	300	102	61
นครศรีธรรมราช	0	0	0	0	0	0	0	0	0	0	0	0	0
กระบี่	0	0	0	0	0	0	0	0	0	0	0	0	0
พังงา	1	0	20	20	0	36	36	0	20	20	60	20	20
ภูเก็ต	0	0	0	0	0	0	0	0	0	0	0	0	0
สุราษฎร์ธานี	1	11	9	20	0	0	0	0	0	0	100	20	20
ระนอง	0	0	0	0	0	0	0	0	0	0	0	0	0
ชุมพร	1	9	12	21	9	12	21	9	12	21	100	42	21
สงขลา	0	0	0	0	0	0	0	0	0	0	0	0	0
สตูล	1	0	20	20	0	16	16	0	0	0	40	20	0
ตรัง	0	0	0	0	0	0	0	0	0	0	0	0	0
พัทลุง	0	0	0	0	0	0	0	0	0	0	0	0	0
ปัตตานี	0	0	0	0	0	20	20	0	0	0	0	0	0
ยะลา	0	0	0	0	0	0	0	0	0	0	0	0	0
นราธิวาส	0	0	0	0	0	20	20	0	0	0	0	0	0

ตารางที่ 3.8 ส่งเสริมการรับงานไปทำที่บ้าน จำแนกตามจังหวัด

ทั่วราชอาณาจักร

ไตรมาสที่ 2 ประจำปีงบประมาณ 2566 (มกราคม - มีนาคม 2566)

จังหวัด	กิจกรรมส่งเสริมการรับงานไปทำที่บ้าน																										
	ผู้ได้รับการส่งเสริมฯ									ผู้ได้รับการส่งเสริมฯ			ผู้ได้รับการส่งเสริมฯ			จดทะเบียนเป็นผู้รับงานไปทำที่บ้าน (คน)						ออกติดต่อ สถาน ประกอบการ (แห่ง)	ออกเยี่ยม ผู้รับงาน ไปทำที่บ้าน (ครั้ง)	เผยแพร่เอกสาร			
	รวมผู้ร่วมกิจกรรม (1)+(2)			ประชาชนทั่วไป ที่ประสงค์จะรับงานฯ (คน)			กลุ่มผู้รับงาน/ ผู้รับงานฯ (คน)			การรับงานไปทำที่ บ้านที่มีบัตรสวัสดิการ แห่งรัฐ (คน)			ได้ประกอบอาชีพ มีรายได้ (คน)			รายกลุ่ม			รายบุคคล								
	ชาย	หญิง	รวม	ชาย	หญิง	รวม	ชาย	หญิง	รวม	ชาย	หญิง	รวม	ชาย	หญิง	รวม	กลุ่ม	ชาย	หญิง	รวม	ชาย	หญิง	รวม	ชาย	หญิง	รวม	แผ่น	ฉบับ
ทั่วราชอาณาจักร	30	319	349	20	138	158	10	181	191	8	116	124	37	274	311	16	9	73	82	2	11	13	37	171	3,929	832	283
กรุงเทพมหานคร	0	0	0	0	0	0	0	0	0	0	0	0	0	0	0	2	4	6	10	0	0	0	0	8	5	5	0
ภูมิภาค	30	319	349	20	138	158	10	181	191	8	116	124	37	274	311	14	5	67	72	2	11	13	37	163	3,924	827	283
ปริมณฑล	0	0	0	0	0	0	0	0	0	0	0	0	0	0	0	0	0	0	0	0	0	0	0	0	0	0	0
ภาคกลาง	4	77	81	2	22	24	2	55	57	0	19	19	5	64	69	1	0	9	9	2	6	8	12	31	1,668	137	38
ภาคเหนือ	11	91	102	4	31	35	7	60	67	6	55	61	21	95	116	6	4	34	38	0	1	1	20	50	1,491	165	38
ภาคตะวันออกเฉียงเหนือ	10	84	94	9	49	58	1	35	36	2	25	27	5	77	82	6	1	19	20	0	4	4	3	49	584	449	137
ภาคใต้	5	67	72	5	36	41	0	31	31	0	17	17	6	38	44	1	0	5	5	0	0	0	2	33	181	76	70
กรุงเทพมหานคร	0	0	0	0	0	0	0	0	0	0	0	0	0	0	0	2	4	6	10	0	0	0	0	8	5	5	0
กองส่งเสริมการมีงานทำ สจก.พื้นที่ 1-10	0	0	0	0	0	0	0	0	0	0	0	0	0	0	0	0	0	0	0	0	0	0	0	0	0	0	0
สจก.พื้นที่ 1-10	0	0	0	0	0	0	0	0	0	0	0	0	0	0	0	2	4	6	10	0	0	0	0	8	5	5	0
สจก. 1 (สาทร)	0	0	0	0	0	0	0	0	0	0	0	0	0	0	0	0	0	0	0	0	0	0	0	0	0	0	0
สจก. 2 (ราษฎร์บูรณะ)	0	0	0	0	0	0	0	0	0	0	0	0	0	0	0	0	0	0	0	0	0	0	0	0	0	0	0
สจก. 3 (บางนา)	0	0	0	0	0	0	0	0	0	0	0	0	0	0	0	0	0	0	0	0	0	0	0	3	0	0	0
สจก. 4 (บางกะปิ)	0	0	0	0	0	0	0	0	0	0	0	0	0	0	0	1	1	4	5	0	0	0	0	2	0	5	0
สจก. 5 (มีนบุรี)	0	0	0	0	0	0	0	0	0	0	0	0	0	0	0	0	0	0	0	0	0	0	0	1	0	0	0
สจก. 6 (บางพลัด)	0	0	0	0	0	0	0	0	0	0	0	0	0	0	0	0	0	0	0	0	0	0	0	0	0	0	0
สจก. 7 (บรมราชชนนี)	0	0	0	0	0	0	0	0	0	0	0	0	0	0	0	0	0	0	0	0	0	0	0	0	0	0	0
สจก. 8 (ราชดำเนิน)	0	0	0	0	0	0	0	0	0	0	0	0	0	0	0	0	0	0	0	0	0	0	0	0	0	0	0

ตารางที่ 3.8 (ต่อ)

จังหวัด	กิจกรรมส่งเสริมการรับงานไปทำที่บ้าน																											
	ผู้ได้รับการส่งเสริมฯ									ผู้ได้รับการส่งเสริมฯ			ผู้ได้รับการส่งเสริมฯ			จดทะเบียนเป็นผู้รับงานไปทำที่บ้าน (คน)						ออกติดต่อ สถาน ประกอบการ (แห่ง)	ออกเยี่ยม ผู้รับงาน ไปทำที่บ้าน (ครั้ง)	เผยแพร่เอกสาร				
	รวมผู้ร่วมกิจกรรม (1)+(2)			ประชาชนทั่วไป ที่ประสงค์จะรับงานฯ (คน)			กลุ่มผู้รับงาน/ ผู้รับงานฯ (คน)			การรับงานไปทำที่ บ้านที่มีบัตรสวัสดิการ แห่งรัฐ (คน)			ได้ประกอบอาชีพ มีรายได้ (คน)			รายกลุ่ม			รายบุคคล									
	ชาย	หญิง	รวม	ชาย	หญิง	รวม	ชาย	หญิง	รวม	ชาย	หญิง	รวม	ชาย	หญิง	รวม	กลุ่ม	ชาย	หญิง	รวม	ชาย	หญิง			รวม				
แผ่น	ฉบับ	เล่ม																										
เพชรบูรณ์	1	9	10	0	0	0	1	9	10	0	7	7	1	9	10	0	0	0	0	0	0	0	0	1	1	10	10	10
ภาคตะวันออกเฉียงเหนือ	10	84	94	9	49	58	1	35	36	2	25	27	5	77	82	6	1	19	20	0	4	4	3	49	584	449	137	
นครราชสีมา	0	0	0	0	0	0	0	0	0	0	0	0	0	0	0	0	0	0	0	0	0	0	0	0	0	0	0	0
บุรีรัมย์	0	0	0	0	0	0	0	0	0	0	0	0	0	0	0	0	0	0	0	0	0	0	0	0	5	40	10	10
สุรินทร์	0	10	10	0	10	10	0	0	0	0	9	9	0	10	10	0	0	0	0	0	0	0	0	0	2	20	40	10
ศรีสะเกษ	0	10	10	0	0	0	0	10	10	0	0	0	0	3	3	0	0	0	0	0	0	1	1	0	2	20	0	0
อุบลราชธานี	0	0	0	0	0	0	0	0	0	0	0	0	0	0	0	0	0	0	0	0	0	0	0	0	0	0	0	0
ยโสธร	0	0	0	0	0	0	0	0	0	0	0	0	0	0	0	0	0	0	0	0	0	0	0	0	10	170	130	0
ชัยภูมิ	0	0	0	0	0	0	0	0	0	0	0	0	0	18	18	0	0	0	0	0	0	0	0	0	0	21	21	21
อำนาจเจริญ	2	8	10	2	8	10	0	0	0	1	4	5	2	8	10	0	0	0	0	0	0	0	0	0	2	5	0	0
บึงกาฬ	0	0	0	0	0	0	0	0	0	0	0	0	0	0	0	0	0	0	0	0	0	0	0	0	0	0	0	0
หนองบัวลำภู	0	0	0	0	0	0	0	0	0	0	0	0	0	0	0	1	0	5	5	0	0	0	1	2	10	10	10	
ขอนแก่น	0	10	10	0	5	5	0	5	5	0	4	4	0	6	6	1	0	1	1	0	1	1	0	2	40	0	0	
อุดรธานี	0	0	0	0	0	0	0	0	0	0	0	0	0	0	0	0	0	0	0	0	0	0	0	0	0	0	0	0
เลย	0	10	10	0	0	0	0	10	10	0	0	0	0	10	10	0	0	0	0	0	0	0	1	2	10	10	10	
หนองคาย	1	9	10	1	9	10	0	0	0	0	0	0	0	0	0	0	0	0	0	0	0	0	0	0	0	10	0	0
มหาสารคาม	0	0	0	0	0	0	0	0	0	0	0	0	0	0	0	0	0	0	0	0	0	0	0	0	9	35	35	0
ร้อยเอ็ด	2	12	14	2	12	14	0	0	0	0	0	0	2	12	14	0	0	0	0	0	0	0	1	2	58	56	15	
กาฬสินธุ์	0	10	10	0	0	0	0	10	10	0	4	4	0	10	10	3	0	8	8	0	2	2	0	5	65	57	21	
สกลนคร	0	0	0	0	0	0	0	0	0	0	0	0	0	0	0	0	0	0	0	0	0	0	0	1	20	20	0	
นครพนม	0	0	0	0	0	0	0	0	0	0	0	0	0	0	0	0	0	0	0	0	0	0	0	0	0	0	0	0
มุกดาหาร	5	5	10	4	5	9	1	0	1	1	4	5	1	0	1	1	1	5	6	0	0	0	0	5	60	60	40	

ตารางที่ 3.8 (ต่อ)

จังหวัด	กิจกรรมส่งเสริมการรับงานไปทำที่บ้าน																										
	ผู้ได้รับการส่งเสริมฯ									ผู้ได้รับการส่งเสริมฯ						จดทะเบียนเป็นผู้รับงานไปทำที่บ้าน (คน)						ออกติดต่อ สถาน ประกอบการ (แห่ง)	ออกเยี่ยม ผู้รับงาน ไปทำที่บ้าน (ครั้ง)	เผยแพร่เอกสาร			
	รวมผู้ร่วมกิจกรรม (1)+(2)			ประชาชนทั่วไป ที่ประสงค์จะรับงานฯ (1) (คน)			กลุ่มผู้รับงาน/ ผู้รับงานฯ (2) (คน)			การรับงานไปทำที่ บ้านที่มีบัตรสวัสดิการ แห่งรัฐ (คน)			ผู้ได้รับการส่งเสริมฯ ได้ประกอบอาชีพ มีรายได้ (คน)			รายกลุ่ม			รายบุคคล								
	ชาย	หญิง	รวม	ชาย	หญิง	รวม	ชาย	หญิง	รวม	ชาย	หญิง	รวม	ชาย	หญิง	รวม	กลุ่ม	ชาย	หญิง	รวม	ชาย	หญิง	รวม			แผ่น	ฉบับ	เล่ม
ภาคใต้	5	67	72	5	36	41	0	31	31	0	17	17	6	38	44	1	0	5	5	0	0	0	2	33	181	76	70
นครศรีธรรมราช	0	0	0	0	0	0	0	0	0	0	0	0	0	0	0	0	0	0	0	0	0	0	0	0	0	0	0
กระบี่	0	10	10	0	10	10	0	0	0	0	0	0	0	0	0	0	0	0	0	0	0	0	0	0	10	1	1
พังงา	0	10	10	0	1	1	0	9	9	0	3	3	0	0	0	0	0	0	0	0	0	0	0	2	0	10	10
ภูเก็ต	0	0	0	0	0	0	0	0	0	0	0	0	0	0	0	0	0	0	0	0	0	0	0	0	0	0	0
สุราษฎร์ธานี	2	9	11	2	9	11	0	0	0	0	0	0	2	6	8	0	0	0	0	0	0	0	0	0	0	0	0
ระนอง	0	0	0	0	0	0	0	0	0	0	0	0	0	5	5	0	0	0	0	0	0	0	1	2	2	1	0
ชุมพร	0	0	0	0	0	0	0	0	0	0	0	0	0	0	0	0	0	0	0	0	0	0	0	0	0	0	0
สงขลา	0	10	10	0	0	0	0	10	10	0	6	6	0	10	10	0	0	0	0	0	0	0	0	10	19	0	0
สตูล	0	0	0	0	0	0	0	0	0	0	0	0	0	0	0	0	0	0	0	0	0	0	0	0	0	0	0
ตรัง	1	10	11	1	8	9	0	2	2	0	4	4	1	10	11	0	0	0	0	0	0	0	0	3	11	11	11
พัทลุง	0	0	0	0	0	0	0	0	0	0	0	0	3	7	10	0	0	0	0	0	0	0	0	2	20	0	0
ปัตตานี	0	0	0	0	0	0	0	0	0	0	0	0	0	0	0	0	0	0	0	0	0	0	1	3	0	0	0
ยะลา	2	8	10	2	8	10	0	0	0	0	0	0	0	0	0	0	0	0	0	0	0	0	0	2	10	10	10
นราธิวาส	0	10	10	0	0	0	0	10	10	0	4	4	0	0	0	1	0	5	5	0	0	0	0	9	109	43	38

ตารางที่ 3.9 (ต่อ)

จังหวัด	กิจกรรมส่งเสริมการประกอบอาชีพอิสระให้ผู้สูงอายุ											
	ส่งเสริมและทดลองปฏิบัติ			ผู้ได้รับการส่งเสริมได้ประกอบอาชีพ/มีรายได้			อบรมให้ความรู้ด้านประกอบการ/การตลาด/เงินทุน			เผยแพร่เอกสาร		
	ชาย	หญิง	รวม	ชาย	หญิง	รวม	ชาย	หญิง	รวม	แผ่น	ฉบับ	เล่ม
สจก. 8 (ราชดำเนิน)	0	0	0	0	0	0	0	0	0	0	0	0
สจก. 9 (หลักสี่)	0	0	0	0	0	0	0	0	0	0	0	0
สจก. 10 (วิภาวดีรังสิต)	0	0	0	0	0	0	0	0	0	0	0	0
ปริมณฑล	1	9	10	0	7	7	1	9	10	10	0	10
สมุทรปราการ	0	0	0	0	0	0	0	0	0	0	0	0
นนทบุรี	0	0	0	0	0	0	0	0	0	0	0	0
ปทุมธานี	0	0	0	0	0	0	0	0	0	0	0	0
นครปฐม	0	0	0	0	7	7	0	0	0	0	0	0
สมุทรสาคร	1	9	10	0	0	0	1	9	10	10	0	10
ภาคกลาง	3	39	42	1	19	20	3	29	32	128	62	22
พระนครศรีอยุธยา	0	0	0	0	0	0	0	0	0	0	0	0
อ่างทอง	0	0	0	0	0	0	0	0	0	0	0	0
ลพบุรี	0	0	0	0	0	0	0	0	0	0	0	0
สิงห์บุรี	0	0	0	0	0	0	0	0	0	0	0	0
ชัยนาท	0	0	0	0	0	0	0	0	0	0	0	0
สระบุรี	0	0	0	0	0	0	0	0	0	0	0	0
ชลบุรี	0	10	10	0	0	0	0	0	0	0	0	0
ระยอง	0	0	0	0	0	0	0	0	0	0	0	0
จันทบุรี	0	0	0	0	0	0	0	0	0	0	0	0
ตราด	0	0	0	0	0	0	0	0	0	0	0	0
ละพียงเทรา	2	10	12	0	0	0	2	10	12	48	12	12
ปราจีนบุรี	0	0	0	0	0	0	0	0	0	0	0	0

ตารางที่ 3.9 (ต่อ)

จังหวัด	กิจกรรมส่งเสริมการประกอบอาชีพอิสระให้ผู้สูงอายุ											
	ส่งเสริมและทดลองปฏิบัติ			ผู้ได้รับการส่งเสริมได้ประกอบอาชีพ/มีรายได้			อบรมให้ความรู้ด้านประกอบการ/การตลาด/เงินทุน			เผยแพร่เอกสาร		
	ชาย	หญิง	รวม	ชาย	หญิง	รวม	ชาย	หญิง	รวม	แผ่น	ฉบับ	เล่ม
นครนายก	0	0	0	0	0	0	0	0	0	0	0	0
สระแก้ว	0	0	0	0	0	0	0	0	0	0	0	0
ราชบุรี	0	0	0	0	0	0	0	0	0	0	0	0
กาญจนบุรี	0	0	0	0	0	0	0	0	0	0	0	0
สุพรรณบุรี	1	9	10	1	9	10	1	9	10	70	50	10
สมุทรสงคราม	0	0	0	0	0	0	0	0	0	0	0	0
เพชรบุรี	0	10	10	0	10	10	0	10	10	10	0	0
ประจวบคีรีขันธ์	0	0	0	0	0	0	0	0	0	0	0	0
ภาคเหนือ	12	83	95	3	62	65	12	83	95	145	95	50
เชียงใหม่	1	9	10	0	0	0	1	9	10	10	0	0
ลำพูน	6	4	10	0	0	0	6	4	10	10	0	0
ลำปาง	0	10	10	0	10	10	0	10	10	30	30	0
อุตรดิตถ์	0	0	0	0	0	0	0	0	0	0	0	0
แพร่	0	10	10	0	10	10	0	10	10	20	0	0
น่าน	0	0	0	0	0	0	0	0	0	0	0	0
พะเยา	0	0	0	0	0	0	0	0	0	0	0	0
เชียงราย	0	0	0	0	0	0	0	0	0	0	0	0
แม่ฮ่องสอน	0	0	0	0	0	0	0	0	0	0	0	0
นครสวรรค์	0	0	0	0	0	0	0	0	0	0	0	0
อุทัยธานี	3	7	10	3	7	10	3	7	10	10	10	10
กำแพงเพชร	0	10	10	0	10	10	0	10	10	30	20	10
ตาก	0	10	10	0	10	10	0	10	10	10	10	5

ตารางที่ 3.9 (ต่อ)

จังหวัด	กิจกรรมส่งเสริมการประกอบอาชีพอิสระให้ผู้สูงอายุ											
	ส่งเสริมและทดลองปฏิบัติ			ผู้ได้รับการส่งเสริมได้ประกอบอาชีพ/มีรายได้			อบรมให้ความรู้ด้านประกอบการ/การตลาด/เงินทุน			เผยแพร่เอกสาร		
	ชาย	หญิง	รวม	ชาย	หญิง	รวม	ชาย	หญิง	รวม	แผ่น	ฉบับ	เล่ม
สุโขทัย	2	8	10	0	0	0	2	8	10	10	10	10
พิษณุโลก	0	15	15	0	15	15	0	15	15	15	15	15
พิจิตร	0	0	0	0	0	0	0	0	0	0	0	0
เพชรบูรณ์	0	0	0	0	0	0	0	0	0	0	0	0
ภาคตะวันออกเฉียงเหนือ	11	70	81	11	49	60	11	60	71	85	75	85
นครราชสีมา	0	0	0	0	0	0	0	0	0	0	0	0
บุรีรัมย์	0	0	0	0	0	0	0	0	0	0	0	0
สุรินทร์	0	0	0	0	0	0	0	0	0	0	0	0
ศรีสะเกษ	0	10	10	0	0	0	0	0	0	10	0	0
อุบลราชธานี	0	0	0	0	0	0	0	0	0	0	0	0
ยโสธร	0	0	0	0	0	0	0	0	0	0	0	0
ชัยภูมิ	0	11	11	0	0	0	0	11	11	15	15	15
อำนาจเจริญ	0	0	0	0	0	0	0	0	0	0	0	0
บึงกาฬ	0	0	0	0	0	0	0	0	0	0	0	0
หนองบัวลำภู	0	0	0	0	0	0	0	0	0	0	0	0
ขอนแก่น	0	0	0	0	0	0	0	0	0	0	0	0
อุดรธานี	0	10	10	0	10	10	0	10	10	0	0	10
เลย	9	1	10	9	1	10	9	1	10	10	10	10
หนองคาย	0	10	10	0	10	10	0	10	10	10	10	10
มหาสารคาม	0	10	10	0	10	10	0	10	10	10	10	10
ร้อยเอ็ด	0	0	0	0	0	0	0	0	0	0	0	0
กาฬสินธุ์	0	0	0	0	0	0	0	0	0	0	0	0

ตารางที่ 3.10 พัฒนาศักยภาพผู้สูงอายุผู้การเป็นวิทยากรถ่ายทอดภูมิปัญญา จำแนกตามจังหวัด
 ที่วราชนาณาจักร
 ไตรมาสที่ 2 ประจำปีงบประมาณ 2566 (มกราคม - มีนาคม 2566)

จังหวัด	กิจกรรมพัฒนาศักยภาพผู้สูงอายุผู้การเป็นวิทยากรถ่ายทอดภูมิปัญญา								
	จำนวนผู้สูงอายุที่เข้ารับการอบรม			ผู้ได้รับการส่งเสริมได้ประกอบอาชีพเป็นวิทยากร/มีรายได้			เผยแพร่เอกสาร		
	ชาย	หญิง	รวม	ชาย	หญิง	รวม	แผ่น	ฉบับ	เล่ม
ที่วราชนาณาจักร	18	113	131	16	111	127	286	112	90
กรุงเทพมหานคร	7	53	60	5	51	56	125	62	20
ภูมิภาค	11	60	71	11	60	71	161	50	70
ปริมณฑล	1	19	20	1	19	20	30	10	20
ภาคกลาง	10	41	51	10	41	51	131	40	50
ภาคเหนือ	0	0	0	0	0	0	0	0	0
ภาคตะวันออกเฉียงเหนือ	0	0	0	0	0	0	0	0	0
ภาคใต้	0	0	0	0	0	0	0	0	0
กรุงเทพมหานคร	7	53	60	5	51	56	125	62	20
กองส่งเสริมการมีงานทำ	0	0	0	0	0	0	0	0	0
สจก.พื้นที่ 1-10	7	53	60	5	51	56	125	62	20
สจก. 1 (สาทร)	1	9	10	1	9	10	40	20	10
สจก. 2 (ราชบุรีบูรณะ)	0	0	0	0	0	0	0	0	0
สจก. 3 (บางนา)	1	9	10	1	9	10	10	0	0
สจก. 4 (บางกะปิ)	0	0	0	0	0	0	0	0	0
สจก. 5 (มีนบุรี)	0	10	10	0	10	10	15	2	0

ตารางที่ 3.10 (ต่อ)

จังหวัด	กิจกรรมพัฒนาศักยภาพผู้สูงอายุสู่การเป็นวิทยากรถ่ายทอดภูมิปัญญา								
	จำนวนผู้สูงอายุที่เข้ารับการอบรม			ผู้ได้รับการส่งเสริมได้ประกอบอาชีพเป็นวิทยากร/มีรายได้			เผยแพร่เอกสาร		
	ชาย	หญิง	รวม	ชาย	หญิง	รวม	แผ่น	ฉบับ	เล่ม
จันทบุรี	0	0	0	0	0	0	0	0	0
ตราด	0	0	0	0	0	0	0	0	0
ฉะเชิงเทรา	0	0	0	0	0	0	0	0	0
ปราจีนบุรี	2	8	10	2	8	10	10	0	0
นครนายก	0	0	0	0	0	0	0	0	0
สระแก้ว	0	0	0	0	0	0	0	0	0
ราชบุรี	0	0	0	0	0	0	0	0	0
กาญจนบุรี	0	0	0	0	0	0	0	0	0
สุพรรณบุรี	0	0	0	0	0	0	0	0	0
สมุทรสงคราม	0	0	0	0	0	0	0	0	0
เพชรบุรี	0	0	0	0	0	0	0	0	0
ประจวบคีรีขันธ์	0	0	0	0	0	0	0	0	0
ภาคเหนือ	0	0	0	0	0	0	0	0	0
เชียงใหม่	0	0	0	0	0	0	0	0	0
ลำพูน	0	0	0	0	0	0	0	0	0
ลำปาง	0	0	0	0	0	0	0	0	0
อุตรดิตถ์	0	0	0	0	0	0	0	0	0
แพร่	0	0	0	0	0	0	0	0	0
น่าน	0	0	0	0	0	0	0	0	0
พะเยา	0	0	0	0	0	0	0	0	0

ตารางที่ 3.10 (ต่อ)

จังหวัด	กิจกรรมพัฒนาศักยภาพผู้สูงอายุสู่การเป็นวิทยากรถ่ายทอดภูมิปัญญา								
	จำนวนผู้สูงอายุที่เข้ารับการอบรม			ผู้ได้รับการส่งเสริมได้ประกอบอาชีพเป็นวิทยากร/มีรายได้			เผยแพร่เอกสาร		
	ชาย	หญิง	รวม	ชาย	หญิง	รวม	แผ่น	ฉบับ	เล่ม
หนองบัวลำภู	0	0	0	0	0	0	0	0	0
ขอนแก่น	0	0	0	0	0	0	0	0	0
อุดรธานี	0	0	0	0	0	0	0	0	0
เลย	0	0	0	0	0	0	0	0	0
หนองคาย	0	0	0	0	0	0	0	0	0
มหาสารคาม	0	0	0	0	0	0	0	0	0
ร้อยเอ็ด	0	0	0	0	0	0	0	0	0
กาฬสินธุ์	0	0	0	0	0	0	0	0	0
สกลนคร	0	0	0	0	0	0	0	0	0
นครพนม	0	0	0	0	0	0	0	0	0
มุกดาหาร	0	0	0	0	0	0	0	0	0
ภาคใต้	0	0	0	0	0	0	0	0	0
นครศรีธรรมราช	0	0	0	0	0	0	0	0	0
กระบี่	0	0	0	0	0	0	0	0	0
พังงา	0	0	0	0	0	0	0	0	0
ภูเก็ต	0	0	0	0	0	0	0	0	0
สุราษฎร์ธานี	0	0	0	0	0	0	0	0	0
ระนอง	0	0	0	0	0	0	0	0	0
ชุมพร	0	0	0	0	0	0	0	0	0
สงขลา	0	0	0	0	0	0	0	0	0

ตารางที่ 3.11 พัฒนาค่ายออกผลิตภัณฑ์ภัณฑ์สู่ตลาดออนไลน์ จำนวนรายจังหวัด

ทั่วราชอาณาจักร

ไตรมาสที่ 2 ประจำปีงบประมาณ 2566 (มกราคม - มีนาคม 2566)

หน่วยงาน	พัฒนาค่ายออกผลิตภัณฑ์ภัณฑ์สู่ตลาดออนไลน์											
	จำนวนผู้สูงอายุ ที่เข้ารับการอบรมทั้งหมด			ผู้สูงอายุมีช่องทาง การจำหน่ายสินค้า ผ่านสื่อสังคมออนไลน์			ผู้สูงอายุที่มีช่องทาง การจำหน่ายสินค้าผ่านระบบ ออนไลน์ มีรายได้เพิ่มขึ้น			เผยแพร่เอกสาร		
	ชาย	หญิง	รวม	ชาย	หญิง	รวม	ชาย	หญิง	รวม	แผ่น	ฉบับ	เล่ม
ทั่วราชอาณาจักร	7	53	60	5	42	47	12	66	78	135	80	30
กรุงเทพมหานคร	0	0	0	0	0	0	0	0	0	0	0	0
ภูมิภาค	7	53	60	5	42	47	12	66	78	135	80	30
ปริมณฑล	0	0	0	0	0	0	0	0	0	0	0	0
ภาคกลาง	0	0	0	0	0	0	0	0	0	0	0	0
ภาคเหนือ	5	25	30	3	17	20	2	15	17	90	30	30
ภาคตะวันออกเฉียงเหนือ	2	28	30	2	25	27	10	51	61	45	50	0
ภาคใต้	0	0	0	0	0	0	0	0	0	0	0	0
กรุงเทพมหานคร	0	0	0	0	0	0	0	0	0	0	0	0
กองส่งเสริมการมีงานทำ สจก.พื้นที่ 1-10	0	0	0	0	0	0	0	0	0	0	0	0
สจก. 1 (สาทร)	0	0	0	0	0	0	0	0	0	0	0	0
สจก. 2 (ราชบุรีบูรณะ)	0	0	0	0	0	0	0	0	0	0	0	0
สจก. 3 (บางนา)	0	0	0	0	0	0	0	0	0	0	0	0
สจก. 4 (บางกะปิ)	0	0	0	0	0	0	0	0	0	0	0	0
สจก. 5 (มีนบุรี)	0	0	0	0	0	0	0	0	0	0	0	0
สจก. 6 (บางพลัด)	0	0	0	0	0	0	0	0	0	0	0	0
สจก. 7 (บรมราชชนนี)	0	0	0	0	0	0	0	0	0	0	0	0
สจก. 8 (ราชดำเนิน)	0	0	0	0	0	0	0	0	0	0	0	0
สจก. 9 (หลักสี่)	0	0	0	0	0	0	0	0	0	0	0	0
สจก. 10 (วิภาวดีรังสิต)	0	0	0	0	0	0	0	0	0	0	0	0

ตารางที่ 3.11 (ต่อ)

หน่วยงาน	จำนวนผู้สูงอายุ ที่เข้ารับการอบรมทั้งหมด			ผู้สูงอายุที่มีช่องทาง การจำหน่ายสินค้า ผ่านสื่อสังคมออนไลน์			ผู้สูงอายุที่มีช่องทาง การจำหน่ายสินค้าผ่านระบบ ออนไลน์ มีรายได้เพิ่มขึ้น			เผยแพร่เอกสาร		
	ชาย	หญิง	รวม	ชาย	หญิง	รวม	ชาย	หญิง	รวม	แผ่น	ฉบับ	เล่ม
ภาคเหนือ	5	25	30	3	17	20	2	15	17	90	30	30
เชียงใหม่	0	0	0	0	0	0	0	0	0	0	0	0
ลำพูน	1	9	10	1	9	10	1	9	10	20	0	0
ลำปาง	0	0	0	0	0	0	0	0	0	0	0	0
อุตรดิตถ์	0	0	0	0	0	0	0	0	0	0	0	0
แพร่	2	8	10	2	8	10	1	6	7	20	0	0
น่าน	0	0	0	0	0	0	0	0	0	0	0	0
พะเยา	0	0	0	0	0	0	0	0	0	0	0	0
เชียงราย	0	0	0	0	0	0	0	0	0	0	0	0
แม่ฮ่องสอน	0	0	0	0	0	0	0	0	0	0	0	0
นครสวรรค์	2	8	10	0	0	0	0	0	0	50	30	30
อุทัยธานี	0	0	0	0	0	0	0	0	0	0	0	0
กำแพงเพชร	0	0	0	0	0	0	0	0	0	0	0	0
ตาก	0	0	0	0	0	0	0	0	0	0	0	0
สุโขทัย	0	0	0	0	0	0	0	0	0	0	0	0
พิษณุโลก	0	0	0	0	0	0	0	0	0	0	0	0
พิจิตร	0	0	0	0	0	0	0	0	0	0	0	0
เพชรบูรณ์	0	0	0	0	0	0	0	0	0	0	0	0
ภาคตะวันออกเฉียงเหนือ	2	28	30	2	25	27	10	51	61	45	50	0
นครราชสีมา	0	0	0	0	0	0	0	0	0	0	0	0
บุรีรัมย์	0	0	0	0	0	0	0	0	0	0	0	0
สุรินทร์	0	0	0	0	0	0	0	0	0	0	0	0
ศรีสะเกษ	1	9	10	1	6	7	0	5	5	10	0	0
อุบลราชธานี	0	0	0	0	0	0	0	0	0	0	0	0
ยโสธร	0	0	0	0	0	0	1	4	5	0	0	0
ชัยภูมิ	0	0	0	0	0	0	0	11	11	0	0	0
อำนาจเจริญ	0	0	0	0	0	0	9	21	30	0	0	0

ตารางที่ 3.12 กิจกรรมประชุมชี้แจงให้ความรู้เรื่องโครงการเพิ่มทักษะด้านอาชีพแก่นักเรียนที่ไม่ได้เรียนต่อหลังจบการศึกษาภาคบังคับ
 หลังจบการศึกษาภาคบังคับ จำแนกตามจังหวัด ที่วราขอาณาจักร
 ไตรมาสที่ 2 ประจำปีงบประมาณ 2566 (มกราคม - มีนาคม 2566)

จังหวัด	ประชุมชี้แจงให้ความรู้เรื่องโครงการเพิ่มทักษะด้านอาชีพแก่นักเรียนที่ไม่ได้เรียนต่อหลังจบการศึกษาภาคบังคับ			
	ผู้อำนวยการ (คน)	ครูแนะแนว (คน)	รวม (คน)	จำนวน (แห่ง)
ทั่วประเทศ	1,144	1,641	2,785	1,406
กรุงเทพมหานคร	0	0	0	0
ภูมิภาค	1,144	1,641	2,785	1,406
ปริมณฑล	28	100	128	82
ภาคกลาง	297	616	913	491
ภาคเหนือ	0	31	31	24
ภาคตะวันออกเฉียงเหนือ	776	801	1,577	762
ภาคใต้	43	93	136	47
กรุงเทพมหานคร	0	0	0	0
ส่วนกลาง	0	0	0	0
สจก.1-10	0	0	0	0
สจก. 1 (สาทร)	0	0	0	0
สจก. 2 (ราษฎร์บูรณะ)	0	0	0	0
สจก. 3 (บางนา)	0	0	0	0
สจก. 4 (บางกะปิ)	0	0	0	0
สจก. 5 (มีนบุรี)	0	0	0	0
สจก. 6 (บางพลัด)	0	0	0	0
สจก. 7 (บรมราชชนนี)	0	0	0	0

ตารางที่ 3.12 (ต่อ)

จังหวัด	ประชุมชี้แจงให้ความรู้เรื่องโครงการเพิ่มทักษะด้านอาชีพแก่นักเรียนที่ไม่ได้เรียนต่อหลังจบการศึกษาภาคบังคับ			
	ผู้อำนวยการ (คน)	ครูแนะแนว (คน)	รวม (คน)	จำนวน (แห่ง)
สจก. 8 (ราชดำเนิน)	0	0	0	0
สจก. 9 (หลักสี่)	0	0	0	0
สจก. 10 (วิภาวดีรังสิต)	0	0	0	0
ปริมาณ	28	100	128	82
สมุทรปราการ	28	100	128	82
นนทบุรี	0	0	0	0
ปทุมธานี	0	0	0	0
นครปฐม	0	0	0	0
สมุทรสาคร	0	0	0	0
ภาคกลาง	297	616	913	491
พระนครศรีอยุธยา	0	0	0	0
อ่างทอง	14	98	112	62
ลพบุรี	56	93	149	108
สิงห์บุรี	0	0	0	0
ชัยนาท	0	0	0	0
สระบุรี	0	0	0	0
ชลบุรี	50	201	251	112
ระยอง	0	0	0	0
จันทบุรี	53	100	153	85
ตราด	0	0	0	0
ฉะเชิงเทรา	124	124	248	124
ปราจีนบุรี	0	0	0	0

ตารางที่ 3.12 (ต่อ)

จังหวัด	ประชุมชี้แจงให้ความรู้เรื่องโครงการเพิ่มทักษะด้านอาชีพแก่นักเรียนที่ไม่ได้เรียนต่อหลังจบการศึกษาภาคบังคับ			
	ผู้อำนวยการ (คน)	ครูแนะแนว (คน)	รวม (คน)	จำนวน (แห่ง)
นครนายก	0	0	0	0
สระแก้ว	0	0	0	0
ราชบุรี	0	0	0	0
กาญจนบุรี	0	0	0	0
สุพรรณบุรี	0	0	0	0
สมุทรสงคราม	0	0	0	0
เพชรบุรี	0	0	0	0
ประจวบคีรีขันธ์	0	0	0	0
ภาคเหนือ	0	31	31	24
เชียงใหม่	0	0	0	0
ลำพูน	0	0	0	0
ลำปาง	0	0	0	0
อุตรดิตถ์	0	0	0	0
แพร่	0	0	0	0
น่าน	0	0	0	0
พะเยา	0	0	0	0
เชียงราย	0	31	31	24
แม่ฮ่องสอน	0	0	0	0
นครสวรรค์	0	0	0	0
อุทัยธานี	0	0	0	0
กำแพงเพชร	0	0	0	0
ตาก	0	0	0	0

ตารางที่ 3.12 (ต่อ)

จังหวัด	ประชุมชี้แจงให้ความรู้เรื่องโครงการเพิ่มทักษะด้านอาชีพแก่นักเรียนที่ไม่ได้เรียนต่อหลังจบการศึกษาภาคบังคับ			
	ผู้อำนวยการ (คน)	ครูแนะแนว (คน)	รวม (คน)	จำนวน (แห่ง)
สุโขทัย	0	0	0	0
พิษณุโลก	0	0	0	0
พิจิตร	0	0	0	0
เพชรบูรณ์	0	0	0	0
ภาคตะวันออกเฉียงเหนือ	776	801	1,577	762
นครราชสีมา	0	0	0	0
บุรีรัมย์	0	0	0	0
สุรินทร์	301	299	600	304
ศรีสะเกษ	0	0	0	0
อุบลราชธานี	0	0	0	0
ยโสธร	0	0	0	0
ชัยภูมิ	0	0	0	0
อำนาจเจริญ	47	111	158	82
บึงกาฬ	0	0	0	0
หนองบัวลำภู	0	0	0	0
ขอนแก่น	370	370	740	370
อุดรธานี	0	0	0	0
เลย	0	0	0	0
หนองคาย	0	0	0	0
มหาสารคาม	0	0	0	0
ร้อยเอ็ด	0	0	0	0
กาฬสินธุ์	0	0	0	0

ตารางที่ 3.12 (ต่อ)

จังหวัด	ประชุมชี้แจงให้ความรู้เรื่องโครงการเพิ่มทักษะด้านอาชีพแก่นักเรียนที่ไม่ได้เรียนต่อหลังจบการศึกษาภาคบังคับ			
	ผู้อำนวยการ (คน)	ครูแนะแนว (คน)	รวม (คน)	จำนวน (แห่ง)
สกลนคร	0	0	0	0
นครพนม	0	0	0	0
มุกดาหาร	58	21	79	6
ภาคใต้	43	93	136	47
นครศรีธรรมราช	43	93	136	47
กระบี่	0	0	0	0
พังงา	0	0	0	0
ภูเก็ต	0	0	0	0
สุราษฎร์ธานี	0	0	0	0
ระนอง	0	0	0	0
ชุมพร	0	0	0	0
สงขลา	0	0	0	0
สตูล	0	0	0	0
ตรัง	0	0	0	0
พัทลุง	0	0	0	0
ปัตตานี	0	0	0	0
ยะลา	0	0	0	0
นราธิวาส	0	0	0	0

ตารางที่ 3.13 (ต่อ)

จังหวัด	โครงการวันมหกรรมอาชีพ																							
	ผู้เข้าร่วมงาน			ส่งเสริมอาชีพ และทดลองปฏิบัติ			เข้ารับฟังบรรยาย เกี่ยวกับอาชีพ			รับคำปรึกษา/ แนะแนวอาชีพ			ทดสอบ วัดบุคลิกภาพ			กลุ่มอาชีพที่เข้าร่วมกิจกรรม				เผยแพร่เอกสาร				
																ผู้ประกอบ อาชีพอิสระ	ผู้รับงานไป ทำที่บ้าน	รวม	ผู้รับงานไป มีรายได้					
	ชาย	หญิง	รวม	ชาย	หญิง	รวม	ชาย	หญิง	รวม	ชาย	หญิง	รวม	ชาย	หญิง	รวม	(กลุ่ม/ราย)	(กลุ่ม/ราย)	(กลุ่ม/ราย)	(คน)	แผ่น	ฉบับ	เล่ม		
สจก. 9 (หลักสี่)	0	0	0	0	0	0	0	0	0	0	0	0	0	0	0	0	0	0	0	0	0	0	0	0
สจก. 10 (วิภาวดีรังสิต)	0	0	0	0	0	0	0	0	0	0	0	0	0	0	0	0	0	0	0	0	0	0	0	0
ปริมาณ	0	0	0	0	0	0	0	0	0	0	0	0	0	0	0	0	0	0	0	0	0	0	0	0
สมุทรปราการ	0	0	0	0	0	0	0	0	0	0	0	0	0	0	0	0	0	0	0	0	0	0	0	0
นนทบุรี	0	0	0	0	0	0	0	0	0	0	0	0	0	0	0	0	0	0	0	0	0	0	0	0
ปทุมธานี	0	0	0	0	0	0	0	0	0	0	0	0	0	0	0	0	0	0	0	0	0	0	0	0
นครปฐม	0	0	0	0	0	0	0	0	0	0	0	0	0	0	0	0	0	0	0	0	0	0	0	0
สมุทรสาคร	0	0	0	0	0	0	0	0	0	0	0	0	0	0	0	0	0	0	0	0	0	0	0	0
ภาคกลาง	2,116	3,951	6,067	1,590	3,167	4,757	975	1,824	2,799	691	1,533	2,224	484	906	1,390	60	25	85	926	4,823	2,519	2,319		
พระนครศรีอยุธยา	832	1,412	2,244	306	628	934	315	435	750	150	300	450	224	148	372	9	5	14	65	1,000	500	300		
อ่างทอง	0	0	0	0	0	0	0	0	0	0	0	0	0	0	0	0	0	0	0	0	0	0	0	0
ลพบุรี	0	0	0	0	0	0	0	0	0	0	0	0	0	0	0	0	0	0	0	0	0	0	0	0
สิงห์บุรี	0	0	0	0	0	0	0	0	0	0	0	0	0	0	0	0	0	0	0	0	0	0	0	0
ชัยนาท	0	0	0	0	0	0	0	0	0	0	0	0	0	0	0	0	0	0	0	0	0	0	0	0
สระบุรี	0	0	0	0	0	0	0	0	0	0	0	0	0	0	0	0	0	0	0	0	0	0	0	0
ชลบุรี	0	0	0	0	0	0	0	0	0	0	0	0	0	0	0	0	0	0	0	0	0	0	0	0
ระยอง	664	1,355	2,019	664	1,355	2,019	40	205	245	321	680	1,001	40	205	245	20	0	20	20	2,019	2,019	2,019		
จันทบุรี	0	0	0	0	0	0	0	0	0	0	0	0	0	0	0	0	0	0	0	0	0	0	0	0
ตราด	0	0	0	0	0	0	0	0	0	0	0	0	0	0	0	0	0	0	0	0	0	0	0	0
ฉะเชิงเทรา	0	0	0	0	0	0	0	0	0	0	0	0	0	0	0	0	0	0	0	0	0	0	0	0
ปราจีนบุรี	0	0	0	0	0	0	0	0	0	0	0	0	0	0	0	0	0	0	0	0	0	0	0	0
นครนายก	0	0	0	0	0	0	0	0	0	0	0	0	0	0	0	0	0	0	0	0	0	0	0	0
สระแก้ว	0	0	0	0	0	0	0	0	0	0	0	0	0	0	0	0	0	0	0	0	0	0	0	0
ราชบุรี	0	0	0	0	0	0	0	0	0	0	0	0	0	0	0	0	0	0	0	0	0	0	0	0
กาญจนบุรี	0	0	0	0	0	0	0	0	0	0	0	0	0	0	0	0	0	0	0	0	0	0	0	0

ตารางที่ 4.1 การให้บริการข้อมูลข่าวสารตลาดแรงงาน จำแนกตามจังหวัด

ทั่วราชอาณาจักร

ไตรมาสที่ 2 ประจำปีงบประมาณ 2566 (มกราคม - มีนาคม 2566)

จังหวัด	การให้บริการข้อมูลข่าวสารตลาดแรงงาน													
	รวม	แผ่นพับ / เอกสาร เผยแพร่	ประกาศ ตำแหน่ง งานว่าง	วารสาร รายเดือน	วารสาร รายไตรมาส	วารสาร รายปี	หนังสือ / คู่มือ	โปสเตอร์	โสตทัศน วัสดุ (CD/DVD)	วิทยุ (จำนวน ผู้ฟัง)	โทรทัศน์ (จำนวน ผู้ชม)	อินเทอร์เน็ต / E-mail / Line / Facebook	ประชุม บรรยาย/ นิทรรศการ/ ป้าย ประชาสัมพันธ์	หอ กระจายข่าว / เสียง ตามสาย
	คน	คน	คน	คน	คน	คน	คน	คน	คน	คน	คน	คน	คน	คน
ทั่วราชอาณาจักร	2,808,096	385,270	422,682	40,765	4,183	610	4,681	7,531	1,800	99,069	76,484	1,645,531	91,831	27,659
กรุงเทพมหานคร	1,230,913	176,481	237,369	15,098	3,283	610	2,821	5,130	0	7,300	57,730	713,822	10,269	1,000
ภูมิภาค	1,577,183	208,789	185,313	25,667	900	0	1,860	2,401	1,800	91,769	18,754	931,709	81,562	26,659
ปริมณฑล	102,675	16,685	11,033	3,000	0	0	250	1,320	0	3,600	1,800	48,737	8,750	7,500
ภาคกลาง	232,144	28,435	15,878	8,222	600	0	500	600	0	10,100	1,900	149,181	15,728	1,000
ภาคเหนือ	514,471	59,362	92,819	8,208	0	0	670	0	0	34,000	2,203	276,990	27,601	12,618
ภาคตะวันออกเฉียงเหนือ	451,383	82,658	51,033	3,743	300	0	50	25	0	25,769	6,116	259,810	16,338	5,541
ภาคใต้	276,510	21,649	14,550	2,494	0	0	390	456	1,800	18,300	6,735	196,991	13,145	0
กรุงเทพมหานคร	1,230,913	176,481	237,369	15,098	3,283	610	2,821	5,130	0	7,300	57,730	713,822	10,269	1,000
สำนักงานเลขานุการกรม	173,400	100,000	0	0	0	0	0	4,500	0	3,000	11,400	54,000	200	300
กองยุทธศาสตร์และแผนงาน	141,073	0	0	15	0	0	0	0	0	0	46,330	94,728	0	0
สำนักบริหารแรงงานต่างด้าว	235,118	0	0	0	0	0	0	0	0	0	0	234,076	1,042	0
กองพัฒนาระบบบริการจัดหางาน	4,935	0	0	0	0	0	0	0	0	0	0	4,935	0	0

ตารางที่ 4.1 (ต่อ)

จังหวัด	การให้บริการข้อมูลข่าวสารตลาดแรงงาน													
	รวม	แผ่นพับ / เอกสาร เผยแพร่	ประกาศ ตำแหน่ง งานว่าง	วารสาร รายเดือน	วารสาร รายไตรมาส	วารสาร รายปี	หนังสือ / คู่มือ	โปสเตอร์	โสตทัศน วัสดุ (CD/DVD)	วิทยุ (จำนวน ผู้ฟัง)	โทรทัศน์ (จำนวน ผู้ชม)	อินเทอร์เน็ต / E-mail / Line / Facebook	ประชุม บรรยาย/ นิทรรศการ/ ป้าย ประชาสัมพันธ์	หอ กระจายข่าว / เสียง ตามสาย
	คน	คน	คน	คน	คน	คน	คน	คน	คน	คน	คน	คน	คน	คน
กองบริหารข้อมูลตลาดแรงงาน และศูนย์ข่าวสารตลาดแรงงาน	197,787	2,995	7,586	13,447	3,283	610	368	130	0	4,300	0	160,883	3,485	700
กองส่งเสริมการมีงานทำ	17,558	0	0	0	0	0	0	0	0	0	0	17,558	0	0
ศูนย์เทคโนโลยีสารสนเทศและการ สื่อสาร	193,351	0	186,850	0	0	0	0	0	0	0	0	6,501	0	0
กองทะเบียนจัดหางานกลางและ คู่ครองคนหางาน	17,807	912	0	0	0	0	0	0	0	0	0	16,020	875	0
กองบริหารแรงงานไทยไป ต่างประเทศ	92,864	16,653	3,984	0	0	0	0	0	0	0	0	72,227	0	0
สจก.พื้นที่ 1-10	157,020	55,921	38,949	1,636	0	0	2,453	500	0	0	0	52,894	4,667	0
สจก. 1 (สาทร)	17,048	4,200	3,733	0	0	0	0	500	0	0	0	8,215	400	0
สจก. 2 (ราษฎร์บูรณะ)	28,270	6,210	8,282	210	0	0	2,250	0	0	0	0	7,976	3,342	0
สจก. 3 (บางนา)	30,506	14,606	11,311	288	0	0	0	0	0	0	0	4,201	100	0
สจก. 4 (บางกะปิ)	7,888	932	2,926	208	0	0	0	0	0	0	0	3,822	0	0
สจก. 5 (มีนบุรี)	17,146	13,184	3,830	0	0	0	53	0	0	0	0	79	0	0
สจก. 6 (บางพลัด)	7,473	650	2,500	30	0	0	0	0	0	0	0	3,893	400	0
สจก. 7 (บรมราชชนนี)	13,728	4,500	3,221	450	0	0	150	0	0	0	0	5,407	0	0
สจก. 8 (ราชดำเนิน)	4,950	130	770	450	0	0	0	0	0	0	0	3,600	0	0
สจก. 9 (หลักสี่)	10,773	8,947	900	0	0	0	0	0	0	0	0	501	425	0

ตารางที่ 4.1 (ต่อ)

จังหวัด	การให้บริการข้อมูลข่าวสารตลาดแรงงาน													
	รวม	แผ่นพับ / เอกสาร เผยแพร่	ประกาศ ตำแหน่ง งานว่าง	วารสาร รายเดือน	วารสาร รายไตรมาส	วารสาร รายปี	หนังสือ / คู่มือ	โปสเตอร์	โสตทัศน วัสดุ (CD/DVD)	วิทยุ (จำนวน ผู้ฟัง)	โทรทัศน์ (จำนวน ผู้ชม)	อินเทอร์เน็ต / E-mail / Line / Facebook	ประชุม บรรยาย/ นิทรรศการ/ ป้าย ประชาสัมพันธ์	หอ กระจายข่าว / เสียง ตามสาย
	คน	คน	คน	คน	คน	คน	คน	คน	คน	คน	คน	คน	คน	คน
สจก. 10 (วิภาวดีรังสิต)	19,238	2,562	1,476	0	0	0	0	0	0	0	0	15,200	0	0
ปริมณฑล	102,675	16,685	11,033	3,000	0	0	250	1,320	0	3,600	1,800	48,737	8,750	7,500
สมุทรปราการ	38,500	7,500	7,500	2,500	0	0	0	0	0	0	0	11,000	4,500	5,500
นนทบุรี	26,740	2,070	2,150	0	0	0	250	1,320	0	2,400	900	13,350	3,300	1,000
ปทุมธานี	15,718	0	0	0	0	0	0	0	0	1,200	900	11,718	900	1,000
นครปฐม	12,388	5,133	600	200	0	0	0	0	0	0	0	6,405	50	0
สมุทรสาคร	9,329	1,982	783	300	0	0	0	0	0	0	0	6,264	0	0
ภาคกลาง	232,144	28,435	15,878	8,222	600	0	500	600	0	10,100	1,900	149,181	15,728	1,000
พระนครศรีอยุธยา	11,000	531	552	600	0	0	0	0	0	0	600	8,117	0	600
อ่างทอง	7,500	587	1,075	495	0	0	0	0	0	0	0	3,913	1,430	0
ลพบุรี	18,940	800	0	0	0	0	0	0	0	300	300	15,072	2,468	0
สิงห์บุรี	13,802	903	604	0	600	0	300	300	0	200	100	9,354	1,441	0
ชัยนาท	7,421	602	900	600	0	0	0	0	0	900	0	4,241	178	0
สระบุรี	11,455	4,399	1,522	375	0	0	0	300	0	0	0	3,659	1,200	0
ชลบุรี	16,622	3,476	1,062	0	0	0	0	0	0	0	0	12,084	0	0
ระยอง	4,800	1,900	1,200	100	0	0	0	0	0	600	0	600	100	300
จันทบุรี	16,467	93	311	0	0	0	0	0	0	0	0	14,734	1,329	0
ตราด	11,250	1,100	1,000	300	0	0	200	0	0	900	900	6,550	300	0

ตารางที่ 4.1 (ต่อ)

จังหวัด	การให้บริการข้อมูลข่าวสารตลาดแรงงาน													
	รวม	แผ่นพับ / เอกสาร เผยแพร่	ประกาศ ตำแหน่ง งานว่าง	วารสาร รายเดือน	วารสาร รายไตรมาส	วารสาร รายปี	หนังสือ / คู่มือ	โปสเตอร์	โสตทัศน วัสดุ (CD/DVD)	วิทยุ (จำนวน ผู้ฟัง)	โทรทัศน์ (จำนวน ผู้ชม)	อินเทอร์เน็ต / E-mail / Line / Facebook	ประชุม บรรยาย/ นิทรรศการ/ ป้าย ประชาสัมพันธ์	หอ กระจายข่าว / เสียง ตามสาย
	คน	คน	คน	คน	คน	คน	คน	คน	คน	คน	คน	คน	คน	คน
ฉะเชิงเทรา	7,588	4,060	0	1,500	0	0	0	0	0	0	0	2,028	0	0
ปราจีนบุรี	7,515	2,645	240	130	0	0	0	0	0	0	0	4,350	150	0
นครนายก	5,309	246	246	476	0	0	0	0	0	0	0	4,341	0	0
สระแก้ว	7,500	900	750	271	0	0	0	0	0	900	0	4,279	300	100
ราชบุรี	10,424	908	975	0	0	0	0	0	0	0	0	5,159	3,382	0
กาญจนบุรี	16,203	0	750	270	0	0	0	0	0	1,800	0	12,533	850	0
สุพรรณบุรี	19,900	3,500	1,020	1,500	0	0	0	0	0	3,600	0	8,580	1,700	0
สมุทรสงคราม	13,050	0	735	0	0	0	0	0	0	0	0	12,315	0	0
เพชรบุรี	9,245	1,623	1,631	300	0	0	0	0	0	600	0	4,991	100	0
ประจวบคีรีขันธ์	16,153	162	1,305	1,305	0	0	0	0	0	300	0	12,281	800	0
ภาคเหนือ	514,471	59,362	92,819	8,208	0	0	670	0	0	34,000	2,203	276,990	27,601	12,618
เชียงใหม่	110,823	14,675	0	194	0	0	0	0	0	8,400	1,800	74,808	10,418	528
ลำพูน	22,500	4,104	458	172	0	0	0	0	0	0	300	8,666	1,700	7,100
ลำปาง	34,250	7,500	6,000	0	0	0	0	0	0	0	0	18,750	2,000	0
อุตรดิตถ์	11,601	144	556	1,215	0	0	0	0	0	3,200	0	4,333	2,153	0
แพร่	11,594	0	144	273	0	0	0	0	0	0	0	9,455	1,722	0
น่าน	11,400	1,700	1,600	0	0	0	0	0	0	900	0	6,400	800	0
พะเยา	127,081	0	66,757	0	0	0	0	0	0	0	0	60,324	0	0

ตารางที่ 4.1 (ต่อ)

จังหวัด	การให้บริการข้อมูลข่าวสารตลาดแรงงาน													
	รวม	แผ่นพับ / เอกสาร เผยแพร่	ประกาศ ตำแหน่ง งานว่าง	วารสาร รายเดือน	วารสาร รายไตรมาส	วารสาร รายปี	หนังสือ / คู่มือ	โปสเตอร์	โสตทัศน วัสดุ (CD/DVD)	วิทยุ (จำนวน ผู้ฟัง)	โทรทัศน์ (จำนวน ผู้ชม)	อินเทอร์เน็ต / E-mail / Line / Facebook	ประชุม บรรยาย/ นิทรรศการ/ ป้าย ประชาสัมพันธ์	หอ กระจายข่าว / เสียง ตามสาย
	คน	คน	คน	คน	คน	คน	คน	คน	คน	คน	คน	คน	คน	คน
เชียงราย	23,388	11,943	3,645	0	0	0	0	0	0	0	0	6,305	1,495	0
แม่ฮ่องสอน	10,319	970	1,480	325	0	0	670	0	0	3,600	0	2,724	550	0
นครสวรรค์	28,541	420	320	220	0	0	0	0	0	1,200	0	25,681	300	400
อุทัยธานี	12,318	1,352	1,996	2,474	0	0	0	0	0	900	0	4,892	504	200
กำแพงเพชร	13,021	2,637	842	1,395	0	0	0	0	0	3,300	0	3,398	1,449	0
ตาก	10,800	500	420	400	0	0	0	0	0	4,100	0	3,970	1,410	0
สุโขทัย	9,982	280	315	490	0	0	0	0	0	2,400	0	2,707	400	3,390
พิจิตร	27,364	1,374	3,436	720	0	0	0	0	0	3,300	103	18,431	0	0
พิจิตร	12,770	2,500	440	330	0	0	0	0	0	300	0	8,000	1,200	0
เพชรบูรณ์	36,719	9,263	4,410	0	0	0	0	0	0	2,400	0	18,146	1,500	1,000
ภาคตะวันออกเฉียงเหนือ	451,383	82,658	51,033	3,743	300	0	50	25	0	25,769	6,116	259,810	16,338	5,541
นครราชสีมา	37,491	9,000	3,000	0	0	0	0	0	0	7,500	6,116	11,071	804	0
บุรีรัมย์	10,045	637	317	0	0	0	0	0	0	3,000	0	4,811	1,080	200
สุรินทร์	16,150	1,463	1,200	0	300	0	0	0	0	3,600	0	7,362	2,225	0
ศรีสะเกษ	36,933	16,218	4,848	0	0	0	0	0	0	900	0	14,021	946	0
อุบลราชธานี	28,059	1,190	8,432	0	0	0	0	0	0	0	0	17,896	541	0
ยโสธร	11,783	450	450	0	0	0	0	0	0	0	0	10,883	0	0
ชัยภูมิ	28,028	480	240	240	0	0	0	0	0	0	0	27,068	0	0

ตารางที่ 4.1 (ต่อ)

จังหวัด	การให้บริการข้อมูลข่าวสารตลาดแรงงาน													
	รวม	แผ่นพับ / เอกสาร เผยแพร่	ประกาศ ตำแหน่ง งานว่าง	วารสาร รายเดือน	วารสาร รายไตรมาส	วารสาร รายปี	หนังสือ / คู่มือ	โปสเตอร์	โสตทัศน วัสดุ (CD/DVD)	วิทยุ (จำนวน ผู้ฟัง)	โทรทัศน์ (จำนวน ผู้ชม)	อินเทอร์เน็ต / E-mail / Line / Facebook	ประชุม บรรยาย/ นิทรรศการ/ ป้าย ประชาสัมพันธ์	หอ กระจายข่าว / เสียง ตามสาย
	คน	คน	คน	คน	คน	คน	คน	คน	คน	คน	คน	คน	คน	คน
อำนาจเจริญ	4,750	0	0	0	0	0	0	0	0	0	0	4,750	0	0
บึงกาฬ	10,513	1,568	438	0	0	0	0	0	0	0	0	8,507	0	0
หนองบัวลำภู	10,244	773	976	0	0	0	0	0	0	369	0	6,893	742	491
ขอนแก่น	63,200	8,000	5,500	0	0	0	50	0	0	0	0	46,800	2,850	0
อุดรธานี	38,300	9,436	8,770	3	0	0	0	0	0	0	0	19,491	600	0
เลย	16,490	2,400	900	0	0	0	0	0	0	0	0	12,290	450	450
หนองคาย	3,911	977	784	0	0	0	0	0	0	0	0	2,150	0	0
มหาสารคาม	43,662	2,100	1,400	0	0	0	0	0	0	3,300	0	36,862	0	0
ร้อยเอ็ด	17,815	2,500	2,500	2,500	0	0	0	0	0	0	0	8,315	2,000	0
กาฬสินธุ์	21,713	6,232	5,269	0	0	0	0	0	0	3,600	0	5,612	700	300
สกลนคร	14,261	1,250	800	1,000	0	0	0	0	0	0	0	6,111	1,500	3,600
นครพนม	31,235	16,484	4,309	0	0	0	0	25	0	300	0	8,517	1,100	500
มุกดาหาร	6,800	1,500	900	0	0	0	0	0	0	3,200	0	400	800	0
ภาคใต้	276,510	21,649	14,550	2,494	0	0	390	456	1,800	18,300	6,735	196,991	13,145	0
นครศรีธรรมราช	23,346	5,210	1,160	0	0	0	0	456	1,800	1,200	5,235	8,165	120	0
กระบี่	9,090	975	1,290	300	0	0	0	0	0	0	0	6,225	300	0
พังงา	4,944	300	300	0	0	0	0	0	0	0	0	4,344	0	0
ภูเก็ต	52,401	200	300	300	0	0	0	0	0	0	0	51,101	500	0

ตารางที่ 4.1 (ต่อ)

จังหวัด	การให้บริการข้อมูลข่าวสารตลาดแรงงาน													
	รวม	แผ่นพับ / เอกสาร เผยแพร่	ประกาศ ตำแหน่ง งานว่าง	วารสาร รายเดือน	วารสาร รายไตรมาส	วารสาร รายปี	หนังสือ / คู่มือ	โปสเตอร์	โสตทัศน วัสดุ (CD/DVD)	วิทยุ (จำนวน ผู้ฟัง)	โทรทัศน์ (จำนวน ผู้ชม)	อินเทอร์เน็ต / E-mail / Line / Facebook	ประชุม บรรยาย/ นิทรรศการ/ ป้าย ประชาสัมพันธ์	หอ กระจายข่าว / เสียง ตามสาย
	คน	คน	คน	คน	คน	คน	คน	คน	คน	คน	คน	คน	คน	คน
สุราษฎร์ธานี	21,704	4,979	1,847	0	0	0	0	0	0	3,600	0	10,938	340	0
ระนอง	10,952	573	970	297	0	0	0	0	0	0	0	9,112	0	0
ชุมพร	17,545	1,100	2,300	820	0	0	0	0	0	3,600	0	8,360	1,365	0
สงขลา	23,630	2,253	1,125	0	0	0	0	0	0	0	0	14,107	6,145	0
สตูล	11,209	1,135	1,268	0	0	0	0	0	0	900	0	7,758	148	0
ตรัง	12,120	798	194	0	0	0	0	0	0	0	0	11,128	0	0
พัทลุง	7,900	1,430	1,270	0	0	0	0	0	0	600	0	3,900	700	0
ปัตตานี	13,674	686	426	177	0	0	390	0	0	1,200	0	10,555	240	0
ยะลา	52,339	300	1,500	0	0	0	0	0	0	3,600	1,500	42,892	2,547	0
นราธิวาส	15,656	1,710	600	600	0	0	0	0	0	3,600	0	8,406	740	0

ตารางที่ 5.1 จำนวนคนต่างด้าวที่ยื่นคำขอและได้รับอนุญาตให้ทำงาน จำแนกตามจังหวัด
 ทั่วราชอาณาจักร
 ไตรมาสที่ 2 ประจำปีงบประมาณ 2566 (มกราคม - มีนาคม 2566)

จังหวัด	รวมทั้งหมด		จำเป็นเร่งด่วน		ทั่วไป		นำเข้ามาตาม MOU		ชนกลุ่มน้อย		คนต่างด้าวที่เข้ามาทำงานในลักษณะ ไป-กลับ หรือตามฤดูกาล	
	ยื่นขอ	อนุญาต	ยื่นขอ	อนุญาต	ยื่นขอ	อนุญาต	ยื่นขอ	อนุญาต	ยื่นขอ	อนุญาต	ยื่นขอ	อนุญาต
ทั่วราชอาณาจักร	114,569	113,404	2,998	2,891	32,077	31,118	50,143	50,146	5,307	5,205	24,044	24,044
กรุงเทพมหานคร	33,722	33,157	1,243	1,225	15,307	14,766	16,574	16,574	598	592	0	0
ภูมิภาค	80,847	80,247	1,755	1,666	16,770	16,352	33,569	33,572	4,709	4,613	24,044	24,044
ปริมณฑล	18,841	18,790	351	341	3,406	3,401	13,935	13,935	1,149	1,113	0	0
ภาคกลาง	41,596	41,263	1,109	1,032	4,879	4,626	12,576	12,582	455	446	22,577	22,577
ภาคเหนือ	6,900	6,779	188	187	2,123	2,054	1,619	1,619	2,970	2,919	0	0
ภาคตะวันออกเฉียงเหนือ	5,295	5,276	80	79	1,120	1,103	3,489	3,488	27	27	579	579
ภาคใต้	8,215	8,139	27	27	5,242	5,168	1,950	1,948	108	108	888	888
กรุงเทพมหานคร	41,793	32,881	1,243	1,225	15,307	14,766	16,574	16,574	8,669	316	0	0
สำนักบริหารแรงงานต่างด้าว	7,730	7,352	807	790	6,922	6,560	0	0	0	2	1	0
สจก 1-10	34,064	25,529	436	435	8,385	8,206	16,574	16,574	8,669	314	0	0
สจก. 1 (สาทร)	5,692	4,464	0	0	2,001	1,993	2,470	2,470	1,221	1	0	0
สจก. 2 (ราชบุรีบูรณะ)	4,359	2,873	0	0	151	144	2,687	2,687	1,521	42	0	0
สจก. 3 (บางนา)	6,745	5,546	256	256	2,804	2,763	2,471	2,471	1,214	56	0	0
สจก. 4 (บางกะปิ)	2,660	2,011	7	7	647	616	1,363	1,363	643	25	0	0
สจก. 5 (มีนบุรี)	3,907	2,785	134	133	653	671	1,931	1,931	1,189	50	0	0

ตารางที่ 5.1 (ต่อ)

จังหวัด	รวมทั้งหมด		จำเป็นเร่งด่วน		ทั่วไป		นำเข้ามา MOU		ชนกลุ่มน้อย		คนต่างด้าวที่เข้ามาทำงานในลักษณะไป-กลับ หรือตามฤดูกาล	
	ยื่นขอ	อนุญาต	ยื่นขอ	อนุญาต	ยื่นขอ	อนุญาต	ยื่นขอ	อนุญาต	ยื่นขอ	อนุญาต	ยื่นขอ	อนุญาต
สจก. 6 (บางพลัด)	1,572	1,131	0	0	179	178	939	939	454	14	0	0
สจก. 7 (บรมราชชนนี)	1,765	1,331	0	0	225	224	1,057	1,057	483	50	0	0
สจก. 8 (ราชดำเนิน)	1,172	891	0	0	208	205	673	673	291	13	0	0
สจก. 9 (หลักสี่)	3,369	2,350	15	15	586	515	1,794	1,794	974	26	0	0
สจก. 10 (วิภาวดีรังสิต)	2,823	2,147	24	24	931	897	1,189	1,189	679	37	0	0
ปริมาณพล	18,841	18,790	351	341	3,406	3,401	13,935	13,935	1,149	1,113	0	0
สมุทรปราการ	5,659	5,634	0	0	1,089	1,068	4,487	4,487	83	79	0	0
นนทบุรี	4,126	4,114	14	13	1,075	1,065	2,464	2,464	573	572	0	0
ปทุมธานี	3,991	3,982	337	328	607	636	2,975	2,975	72	43	0	0
นครปฐม	1,687	1,684	0	0	244	242	1,271	1,271	172	171	0	0
สมุทรสาคร	3,378	3,376	0	0	391	390	2,738	2,738	249	248	0	0
ภาคกลาง	41,596	41,263	1,109	1,032	4,879	4,626	12,576	12,582	455	446	22,577	22,577
พระนครศรีอยุธยา	1,800	1,784	241	252	173	146	1,364	1,364	22	22	0	0
อ่างทอง	98	96	0	0	31	29	62	62	5	5	0	0
ลพบุรี	500	500	0	0	31	34	464	464	5	2	0	0
สิงห์บุรี	10	7	0	0	9	6	1	1	0	0	0	0
ชัยนาท	86	85	0	0	22	21	56	56	8	8	0	0
สระบุรี	1,119	1,118	20	20	98	98	993	993	8	7	0	0
ชลบุรี	3,761	3,498	691	603	2,483	2,308	525	525	62	62	0	0
ระยอง	1,802	1,791	0	0	645	634	1,142	1,142	15	15	0	0
จันทบุรี	16,737	16,737	0	0	190	190	2,619	2,619	0	0	13,928	13,928
ตราด	286	281	0	0	76	74	168	168	42	39	0	0

ตารางที่ 5.1 (ต่อ)

จังหวัด	รวมทั้งหมด		จำเป็นเร่งด่วน		ทั่วไป		นำเข้ามาตาม MOU		ชนกลุ่มน้อย		คนต่างด้าวที่เข้ามาทำงานในลักษณะไป-กลับ หรือตามฤดูกาล	
	ยื่นขอ	อนุญาต	ยื่นขอ	อนุญาต	ยื่นขอ	อนุญาต	ยื่นขอ	อนุญาต	ยื่นขอ	อนุญาต	ยื่นขอ	อนุญาต
ฉะเชิงเทรา	1,458	1,458	90	90	123	123	1,240	1,240	5	5	0	0
ปราจีนบุรี	1,268	1,267	47	47	77	76	1,131	1,131	13	13	0	0
นครนายก	507	504	0	0	65	62	441	441	1	1	0	0
สระแก้ว	8,938	8,924	0	0	230	210	59	65	0	0	8,649	8,649
ราชบุรี	514	506	8	8	147	139	264	264	95	95	0	0
กาญจนบุรี	1,098	1,108	0	0	76	87	904	904	118	117	0	0
สุพรรณบุรี	644	643	0	0	115	115	510	510	19	18	0	0
สมุทรสงคราม	47	47	0	0	11	11	19	19	17	17	0	0
เพชรบุรี	685	676	0	0	127	118	545	545	13	13	0	0
ประจวบคีรีขันธ์	238	233	12	12	150	145	69	69	7	7	0	0
ภาคเหนือ	6,900	6,779	188	187	2,123	2,054	1,619	1,619	2,970	2,919	0	0
เชียงใหม่	3,417	3,352	116	116	1,074	1,038	613	613	1,614	1,585	0	0
ลำพูน	246	245	72	71	94	93	0	0	80	81	0	0
ลำปาง	84	74	0	0	53	47	8	8	23	19	0	0
อุตรดิตถ์	30	29	0	0	17	16	11	11	2	2	0	0
แพร่	50	46	0	0	29	26	17	17	4	3	0	0
น่าน	117	114	0	0	65	63	49	49	3	2	0	0
พะเยา	44	44	0	0	43	43	0	0	1	1	0	0
เชียงราย	1,350	1,332	0	0	290	285	50	50	1,010	997	0	0
แม่ฮ่องสอน	229	226	0	0	17	17	0	0	212	209	0	0
นครสวรรค์	65	57	0	0	35	27	26	26	4	4	0	0
อุทัยธานี	81	81	0	0	17	17	63	63	1	1	0	0
กำแพงเพชร	69	69	0	0	32	32	35	35	2	2	0	0

ตารางที่ 5.1 (ต่อ)

จังหวัด	รวมทั้งหมด		จำเป็นเร่งด่วน		ทั่วไป		นำเข้ามา MOU		ชนกลุ่มน้อย		คนต่างด้าวที่เข้ามาทำงานในลักษณะไป-กลับ หรือตามฤดูกาล	
	ยื่นขอ	อนุญาต	ยื่นขอ	อนุญาต	ยื่นขอ	อนุญาต	ยื่นขอ	อนุญาต	ยื่นขอ	อนุญาต	ยื่นขอ	อนุญาต
ตาก	607	618	0	0	215	226	388	388	4	4	0	0
สุโขทัย	39	39	0	0	34	34	3	3	2	2	0	0
พิษณุโลก	224	214	0	0	50	42	170	170	4	2	0	0
พิจิตร	68	68	0	0	17	17	50	50	1	1	0	0
เพชรบูรณ์	180	171	0	0	41	31	136	136	3	4	0	0
ภาคตะวันออกเฉียงเหนือ	5,295	5,276	80	79	1,120	1,103	3,489	3,488	27	27	579	579
นครราชสีมา	1,549	1,549	79	79	287	287	1,170	1,170	13	13	0	0
บุรีรัมย์	154	153	0	0	56	55	98	98	0	0	0	0
สุรินทร์	596	596	0	0	64	64	25	25	0	0	507	507
ศรีสะเกษ	185	184	0	0	41	40	69	69	3	3	72	72
อุบลราชธานี	186	185	1	0	51	51	134	134	0	0	0	0
ยโสธร	30	29	0	0	17	16	13	13	0	0	0	0
ชัยภูมิ	105	103	0	0	39	37	65	65	1	1	0	0
อำนาจเจริญ	13	13	0	0	2	2	11	11	0	0	0	0
บึงกาฬ	194	194	0	0	15	15	179	179	0	0	0	0
หนองบัวลำภู	16	16	0	0	8	8	7	7	1	1	0	0
ขอนแก่น	428	426	0	0	179	177	245	245	4	4	0	0
อุดรธานี	293	291	0	0	125	123	168	168	0	0	0	0
เลย	255	254	0	0	37	36	215	215	3	3	0	0
หนองคาย	571	569	0	0	36	34	533	533	2	2	0	0
มหาสารคาม	175	174	0	0	32	31	143	143	0	0	0	0
ร้อยเอ็ด	153	149	0	0	13	10	140	139	0	0	0	0
กาฬสินธุ์	60	60	0	0	36	36	24	24	0	0	0	0
สกลนคร	119	119	0	0	33	33	86	86	0	0	0	0

ตารางที่ 5.1 (ต่อ)

จังหวัด	รวมทั้งหมด		จำเป็นเร่งด่วน		ทั่วไป		นำเข้ามา MOU		ชนกลุ่มน้อย		คนต่างด้าวที่เข้ามาทำงานในลักษณะไป-กลับ หรือตามฤดูกาล	
	ยื่นขอ	อนุญาต	ยื่นขอ	อนุญาต	ยื่นขอ	อนุญาต	ยื่นขอ	อนุญาต	ยื่นขอ	อนุญาต	ยื่นขอ	อนุญาต
นครพนม	135	135	0	0	24	24	111	111	0	0	0	0
มุกดาหาร	78	77	0	0	25	24	53	53	0	0	0	0
ภาคใต้	8,215	8,139	27	27	5,242	5,168	1,950	1,948	108	108	888	888
นครศรีธรรมราช	654	650	0	0	179	175	475	475	0	0	0	0
กระบี่	485	483	27	27	310	308	148	148	0	0	0	0
พังงา	202	199	0	0	179	176	23	23	0	0	0	0
ภูเก็ต	2,816	2,791	0	0	2,634	2,611	167	165	15	15	0	0
สุราษฎร์ธานี	1,603	1,600	0	0	1,325	1,322	277	277	1	1	0	0
ระนอง	970	970	0	0	31	31	1	1	50	50	888	888
ชุมพร	184	184	0	0	42	42	140	140	2	2	0	0
สงขลา	754	721	0	0	311	278	416	416	27	27	0	0
สตูล	83	81	0	0	23	21	60	60	0	0	0	0
ตรัง	228	228	0	0	87	87	133	133	8	8	0	0
พัทลุง	63	63	0	0	33	33	29	29	1	1	0	0
ปัตตานี	101	98	0	0	33	30	68	68	0	0	0	0
ยะลา	41	40	0	0	32	31	5	5	4	4	0	0
นราธิวาส	31	31	0	0	23	23	8	8	0	0	0	0

ตารางที่ 5.2 จำนวนคนต่างด้าวประเภทจ้างเป็นเร่งด่วน ประเภททั่วไป ประเภทนำเข้ามาตาม MOU ประเภทชนกลุ่มน้อย และประเภทคนต่างด้าวที่เข้ามาทำงานในลักษณะ ไปด้วย หรือตามฤดูกาล
ที่ยื่นคำขอและได้รับอนุญาตให้ทำงาน จำนวนตามจังหวัด ที่ราชอาณาจักร
ไตรมาสที่ 2 ประจำปีงบประมาณ 2566 (มกราคม - มีนาคม 2566)

จังหวัด	รวมทั้งหมด						จ้างเป็นเร่งด่วน						ทั่วไป						นำเข้ามาตาม MOU						ชนกลุ่มน้อย						คนต่างด้าวที่เข้ามาทำงานในลักษณะ ไปด้วย หรือตามฤดูกาล					
	ยื่นขอ			อนุญาต			ยื่นขอ			อนุญาต			ยื่นขอ			อนุญาต			ยื่นขอ			อนุญาต			ยื่นขอ			อนุญาต			ยื่นขอ			อนุญาต		
	รวม	ชาย	หญิง	รวม	ชาย	หญิง	รวม	ชาย	หญิง	รวม	ชาย	หญิง	รวม	ชาย	หญิง	รวม	ชาย	หญิง	รวม	ชาย	หญิง	รวม	ชาย	หญิง	รวม	ชาย	หญิง	รวม	ชาย	หญิง	รวม	ชาย	หญิง			
ที่ราชอาณาจักร	114,569	68,446	46,123	113,404	67,452	45,952	2,998	2,617	381	2,891	2,520	371	32,077	22,361	9,716	31,118	21,517	9,601	50,143	27,572	22,571	50,146	27,571	22,575	5,307	2,869	2,438	5,205	2,817	2,388	24,044	13,027	11,017	24,044	13,027	11,017
กรุงเทพมหานคร	33,722	21,369	12,353	33,157	20,830	12,327	1,243	1,042	201	1,225	1,027	198	15,307	11,342	3,965	14,766	10,821	3,945	16,574	8,669	7,905	16,574	8,669	7,905	598	316	282	592	313	279	0	0	0	0	0	
ภูมิภาค	80,847	47,077	33,770	80,247	46,622	33,625	1,755	1,575	180	1,666	1,493	173	16,770	11,019	5,751	16,352	10,696	5,656	33,569	18,903	14,666	33,572	18,902	14,670	4,709	2,553	2,156	4,613	2,504	2,109	24,044	13,027	11,017	24,044	13,027	11,017
ปริมณฑล	18,841	11,240	7,601	18,790	11,186	7,604	351	313	38	341	304	37	3,406	2,307	1,099	3,401	2,278	1,123	13,935	8,009	5,926	13,935	8,009	5,926	1,149	611	538	1,113	595	518	0	0	0	0	0	
ภาคกลาง	41,596	24,185	17,411	41,263	23,910	17,353	1,109	1,036	73	1,032	965	67	4,879	3,455	1,424	4,626	3,254	1,372	12,576	7,102	5,474	12,582	7,104	5,478	455	269	186	446	264	182	22,577	12,323	10,254	22,577	12,323	10,254
ภาคเหนือ	6,900	3,977	2,923	6,779	3,907	2,872	188	133	55	187	132	55	2,123	1,248	875	2,054	1,207	847	1,619	983	636	1,619	983	636	2,970	1,613	1,357	2,919	1,585	1,334	0	0	0	0	0	
ภาคตะวันออกเฉียงเหนือ	5,295	2,593	2,702	5,276	2,581	2,695	80	80	0	79	79	0	1,120	596	524	1,103	586	517	3,489	1,628	1,861	3,488	1,627	1,861	27	14	13	27	14	13	579	275	304	579	275	304
ภาคใต้	8,215	5,082	3,133	8,139	5,038	3,101	27	13	14	27	13	14	5,242	3,413	1,829	5,168	3,371	1,797	1,950	1,181	769	1,948	1,179	769	108	46	62	108	46	62	888	429	459	888	429	459
กรุงเทพมหานคร	33,722	21,369	12,353	33,157	20,830	12,327	1,243	1,042	201	1,225	1,027	198	15,307	11,342	3,965	14,766	10,821	3,945	16,574	8,669	7,905	16,574	8,669	7,905	598	316	282	592	313	279	0	0	0	0	0	
สำนักบริหารแรงงานต่างด้าว สอจ. 1-10	7,732	6,197	1,535	7,352	5,797	1,555	807	703	104	790	690	100	6,922	5,492	1,430	6,560	5,105	1,455	0	0	0	0	0	0	3	2	1	2	2	0	0	0	0	0	0	
สอจ. 1 (สาทร)	4,472	2,779	1,693	4,464	2,771	1,693	0	0	0	0	0	0	2,001	1,557	444	1,993	1,549	444	2,470	1,221	1,249	2,470	1,221	1,249	1	1	0	1	1	0	0	0	0	0	0	
สอจ. 2 (ราชบุรีบูรณะ)	2,902	1,650	1,252	2,890	1,645	1,245	0	0	0	0	0	0	151	87	64	144	84	60	2,687	1,521	1,166	2,687	1,521	1,166	64	42	22	59	40	19	0	0	0	0	0	
สอจ. 3 (บางนา)	5,618	3,367	2,251	5,577	3,339	2,238	256	183	73	256	182	74	2,804	1,914	890	2,763	1,887	876	2,471	1,214	1,257	2,471	1,214	1,257	87	56	31	87	56	31	0	0	0	0	0	
สอจ. 4 (บางกะปิ)	2,074	1,088	986	2,043	1,071	972	7	6	1	7	6	1	647	414	233	616	397	219	1,363	643	720	1,363	643	720	57	25	32	57	25	32	0	0	0	0	0	
สอจ. 5 (มีนบุรี)	2,823	1,802	1,021	2,839	1,808	1,031	134	115	19	133	114	19	653	448	205	671	455	216	1,931	1,189	742	1,931	1,189	742	105	50	55	104	50	54	0	0	0	0	0	
สอจ. 6 (บางพลัด)	1,144	590	554	1,143	589	554	0	0	0	0	0	0	179	122	57	178	121	57	939	454	485	939	454	485	26	14	12	26	14	12	0	0	0	0	0	
สอจ. 7 (บรมราชชนนี)	1,376	649	727	1,376	648	728	0	0	0	0	0	0	225	116	109	224	115	109	1,057	483	574	1,057	483	574	94	50	44	95	50	45	0	0	0	0	0	
สอจ. 8 (ราชดำเนิน)	909	426	483	906	427	479	0	0	0	0	0	0	208	122	86	205	123	82	673	291	382	673	291	382	28	13	15	28	13	15	0	0	0	0	0	
สอจ. 9 (หลักสี่)	2,449	1,449	1,000	2,378	1,385	993	15	14	1	15	14	1	586	435	151	515	372	143	1,794	974	820	1,794	974	820	54	26	28	54	25	29	0	0	0	0	0	
สอจ. 10 (วิภาวดีรังสิต)	2,223	1,372	851	2,189	1,350	839	24	21	3	24	21	3	931	635	296	897	613	284	1,189	679	510	1,189	679	510	79	37	42	79	37	42	0	0	0	0	0	
ปริมณฑล	18,841	11,240	7,601	18,790	11,186	7,604	351	313	38	341	304	37	3,406	2,307	1,099	3,401	2,278	1,123	13,935	8,009	5,926	13,935	8,009	5,926	1,149	611	538	1,113	595	518	0	0	0	0	0	
สมุทรปราการ	5,659	3,749	1,910	5,634	3,731	1,903	0	0	0	0	0	0	1,089	776	313	1,068	762	306	4,487	2,926	1,561	4,487	2,926	1,561	83	47	36	79	43	36	0	0	0	0	0	
นนทบุรี	4,126	2,402	1,724	4,114	2,390	1,724	14	14	0	13	13	0	1,075	651	424	1,065	640	425	2,464	1,432	1,032	2,464	1,432	1,032	573	305	268	572	305	267	0	0	0	0	0	
ปทุมธานี	3,991	2,427	1,564	3,982	2,407	1,575	337	299	38	328	291	37	607	431	176	636	430	206	2,975	1,662	1,313	2,975	1,662	1,313	72	35	37	43	24	19	0	0	0	0	0	
นครปฐม	1,687	886	801	1,684	884	800	0	0	0	0	0	0	244	148	96	242	146	96	1,271	649	622	1,271	649	622	172	89	83	171	89	82	0	0	0	0	0	
สมุทรสาคร	3,378	1,776	1,602	3,376	1,774	1,602	0	0	0	0	0	0	391	301	90	390	300	90	2,738	1,340	1,398	2,738	1,340	1,398	249	135	114	248	134	114	0	0	0	0	0	
ภาคกลาง	41,596	24,185	17,411	41,263	23,910	17,353	1,109	1,036	73	1,032	965	67	4,879	3,455	1,424	4,626	3,254	1,372	12,576	7,102	5,474	12,582	7,104	5,478	455	269	186	446	264	182	22,577	12,323	10,254	22,577	12,323	10,254
พระนครศรีอยุธยา	1,800	1,212	588	1,784	1,203	581	241	229	12	252	240	12	173	129	44	146	109	37	1,364	836	528	1,364	836	528	22	18	4	22	18	4	0	0	0	0	0	
อ่างทอง	98	64	34	96	64	32	0	0	0	0	0	0	31	15	16	29	15	14	62	46	16	62	46	16	5	3	2	5	3	2	0	0	0	0	0	

ตารางที่ 5.3 จำนวนคนต่างด้าวประเภทกลุ่มมติกรม. 28 กันยายน 2564 และ กลุ่มมติกรม. 15 มีนาคม 2565

ที่ได้อนุญาตให้ทำงาน จำแนกตามจังหวัด ทวีราชอาณาจักร

ไตรมาสที่ 2 ประจำปีงบประมาณ 2566 (มกราคม - มีนาคม 2566)

จังหวัด	รวมทั้งหมด			กลุ่มมติกรม. 28 กันยายน 2564			กลุ่มมติกรม. 15 มีนาคม 2565		
	รวม	ชาย	หญิง	รวม	ชาย	หญิง	รวม	ชาย	หญิง
ทวีราชอาณาจักร	6,573	3,961	2,612	1,665	1,007	658	4,908	2,954	1,954
กรุงเทพมหานคร	1,107	609	498	614	372	242	493	237	256
ภูมิภาค	5,466	3,352	2,114	1,051	635	416	4,415	2,717	1,698
ปริมณฑล	3,794	2,359	1,435	282	173	109	3,512	2,186	1,326
ภาคกลาง	961	579	382	585	365	220	376	214	162
ภาคเหนือ	215	128	87	76	41	35	139	87	52
ภาคตะวันออกเฉียงเหนือ	95	55	40	16	5	11	79	50	29
ภาคใต้	401	231	170	92	51	41	309	180	129
กรุงเทพมหานคร	1,107	609	498	614	372	242	493	237	256
สำนักบริหารแรงงานต่างด้าว	82	55	27	82	55	27	0	0	0
สจก 1-10	1,025	554	471	532	317	215	493	237	256
สจก. 1 (สาทร)	27	12	15	0	0	0	27	12	15
สจก. 2 (ราชบุรีบูรณะ)	136	85	51	58	40	18	78	45	33
สจก. 3 (บางนา)	96	46	50	20	15	5	76	31	45
สจก. 4 (บางกะปิ)	29	12	17	1	0	1	28	12	16
สจก. 5 (มีนบุรี)	512	299	213	417	246	171	95	53	42
สจก. 6 (บางพลัด)	17	5	12	7	2	5	10	3	7
สจก. 7 (บรมราชชนนี)	32	11	21	1	1	0	31	10	21
สจก. 8 (ราชดำเนิน)	58	24	34	13	7	6	45	17	28
สจก. 9 (หลักสี่)	68	31	37	14	6	8	54	25	29

ตารางที่ 5.3 (ต่อ)

จังหวัด	รวมทั้งหมด			กลุ่มมติกรม. 28 กันยายน 2564			กลุ่มมติกรม. 15 มีนาคม 2565		
	รวม	ชาย	หญิง	รวม	ชาย	หญิง	รวม	ชาย	หญิง
ศงก. 10 (วิภาวดีรังสิต)	50	29	21	1	0	1	49	29	20
ปริมณฑล	3,794	2,359	1,435	282	173	109	3,512	2,186	1,326
สมุทรปราการ	230	132	98	52	33	19	178	99	79
นนทบุรี	2,631	1,802	829	100	58	42	2,531	1,744	787
ปทุมธานี	236	135	101	10	8	2	226	127	99
นครปฐม	22	12	10	22	12	10	0	0	0
สมุทรสาคร	675	278	397	98	62	36	577	216	361
ภาคกลาง	961	579	382	585	365	220	376	214	162
พระนครศรีอยุธยา	40	31	9	6	4	2	34	27	7
อ่างทอง	1	1	0	1	1	0	0	0	0
ลพบุรี	0	0	0	0	0	0	0	0	0
สิงห์บุรี	0	0	0	0	0	0	0	0	0
ชัยนาท	0	0	0	0	0	0	0	0	0
สระบุรี	56	29	27	2	1	1	54	28	26
ชลบุรี	140	88	52	140	88	52	0	0	0
ระยอง	3	0	3	3	0	3	0	0	0
จันทบุรี	14	7	7	14	7	7	0	0	0
ตราด	29	18	11	1	1	0	28	17	11
ฉะเชิงเทรา	314	190	124	147	96	51	167	94	73
ปราจีนบุรี	41	27	14	13	8	5	28	19	9
นครนายก	20	13	7	20	13	7	0	0	0
สระแก้ว	8	5	3	8	5	3	0	0	0
ราชบุรี	189	111	78	189	111	78	0	0	0
กาญจนบุรี	17	14	3	17	14	3	0	0	0
สุพรรณบุรี	0	0	0	0	0	0	0	0	0
สมุทรสงคราม	14	9	5	12	7	5	2	2	0

ตารางที่ 5.3 (ต่อ)

จังหวัด	รวมทั้งหมด			กลุ่มมติกรม. 28 กันยายน 2564			กลุ่มมติกรม. 15 มีนาคม 2565		
	รวม	ชาย	หญิง	รวม	ชาย	หญิง	รวม	ชาย	หญิง
เพชรบุรี	72	33	39	9	6	3	63	27	36
ประจวบคีรีขันธ์	3	3	0	3	3	0	0	0	0
ภาคเหนือ	215	128	87	76	41	35	139	87	52
เชียงใหม่	25	11	14	18	7	11	7	4	3
ลำพูน	88	46	42	5	2	3	83	44	39
ลำปาง	27	27	0	0	0	0	27	27	0
อุตรดิตถ์	0	0	0	0	0	0	0	0	0
แพร่	0	0	0	0	0	0	0	0	0
น่าน	3	2	1	3	2	1	0	0	0
พะเยา	0	0	0	0	0	0	0	0	0
เชียงราย	40	24	16	40	24	16	0	0	0
แม่ฮ่องสอน	3	2	1	3	2	1	0	0	0
นครสวรรค์	3	1	2	1	0	1	2	1	1
อุทัยธานี	0	0	0	0	0	0	0	0	0
กำแพงเพชร	20	11	9	0	0	0	20	11	9
ตาก	2	1	1	2	1	1	0	0	0
สุโขทัย	0	0	0	0	0	0	0	0	0
พิษณุโลก	0	0	0	0	0	0	0	0	0
พิจิตร	0	0	0	0	0	0	0	0	0
เพชรบูรณ์	4	3	1	4	3	1	0	0	0
ภาคตะวันออกเฉียงเหนือ	95	55	40	16	5	11	79	50	29
นครราชสีมา	61	45	16	0	0	0	61	45	16
บุรีรัมย์	7	4	3	0	0	0	7	4	3
สุรินทร์	5	2	3	5	2	3	0	0	0
ศรีสะเกษ	4	1	3	0	0	0	4	1	3
อุบลราชธานี	1	0	1	1	0	1	0	0	0

ตารางที่ 5.3 (ต่อ)

จังหวัด	รวมทั้งหมด			กลุ่มมติกรม. 28 กันยายน 2564			กลุ่มมติกรม. 15 มีนาคม 2565		
	รวม	ชาย	หญิง	รวม	ชาย	หญิง	รวม	ชาย	หญิง
ยโสธร	0	0	0	0	0	0	0	0	0
ชัยภูมิ	5	1	4	4	1	3	1	0	1
อำนาจเจริญ	1	0	1	0	0	0	1	0	1
บึงกาฬ	1	0	1	1	0	1	0	0	0
หนองบัวลำภู	0	0	0	0	0	0	0	0	0
ขอนแก่น	5	2	3	5	2	3	0	0	0
อุดรธานี	0	0	0	0	0	0	0	0	0
เลย	2	0	2	0	0	0	2	0	2
หนองคาย	0	0	0	0	0	0	0	0	0
มหาสารคาม	0	0	0	0	0	0	0	0	0
ร้อยเอ็ด	2	0	2	0	0	0	2	0	2
กาฬสินธุ์	0	0	0	0	0	0	0	0	0
สกลนคร	0	0	0	0	0	0	0	0	0
นครพนม	0	0	0	0	0	0	0	0	0
มุกดาหาร	1	0	1	0	0	0	1	0	1
ภาคใต้	401	231	170	92	51	41	309	180	129
นครศรีธรรมราช	8	6	2	8	6	2	0	0	0
กระบี่	11	7	4	0	0	0	11	7	4
พังงา	0	0	0	0	0	0	0	0	0
ภูเก็ต	92	64	28	24	16	8	68	48	20
สุราษฎร์ธานี	14	6	8	14	6	8	0	0	0
ระนอง	0	0	0	0	0	0	0	0	0
ชุมพร	11	6	5	2	1	1	9	5	4
สงขลา	207	113	94	22	12	10	185	101	84
สตูล	17	9	8	6	3	3	11	6	5
ตรัง	1	0	1	0	0	0	1	0	1

ตารางที่ 5.4 การออกใบอนุญาตทำงานให้ผู้เชี่ยวชาญ ที่ยื่นคำขอและได้รับอนุญาตให้ทำงาน จำแนกตามจังหวัด
ทั่วราชอาณาจักร
ไตรมาสที่ 2 ประจำปีงบประมาณ 2566 (มกราคม - มีนาคม 2566)

จังหวัด	ยื่นขอ			อนุญาต		
	รวม	ชาย	หญิง	รวม	ชาย	หญิง
ทั่วราชอาณาจักร	4,652	4,077	575	4,617	4,047	570
กรุงเทพมหานคร	3,206	2,749	457	3,200	2,744	456
ภูมิภาค	1,446	1,328	118	1,417	1,303	114
ปริมณฑล	108	97	11	109	98	11
ภาคกลาง	1,042	978	64	1,008	948	60
ภาคเหนือ	141	122	19	142	123	19
ภาคตะวันออกเฉียงเหนือ	52	51	1	52	51	1
ภาคใต้	103	80	23	106	83	23
กรุงเทพมหานคร	3,206	2,749	457	3,200	2,744	456
สำนักบริหารแรงงานต่างด้าว	3,202	2,746	456	3,196	2,741	455
สจก 1-10	4	3	1	4	3	1
สจก. 1 (สาทร)	0	0	0	0	0	0
สจก. 2 (ราษฎร์บูรณะ)	0	0	0	0	0	0
สจก. 3 (บางนา)	2	1	1	2	1	1
สจก. 4 (บางกะปิ)	0	0	0	0	0	0
สจก. 5 (มีนบุรี)	2	2	0	2	2	0
สจก. 6 (บางพลัด)	0	0	0	0	0	0
สจก. 7 (บรมราชชนนี)	0	0	0	0	0	0
สจก. 8 (ราชดำเนิน)	0	0	0	0	0	0
สจก. 9 (หลักสี่)	0	0	0	0	0	0
สจก. 10 (วิภาวดีรังสิต)	0	0	0	0	0	0

ตารางที่ 5.4 (ต่อ)

จังหวัด	ยื่นขอ			อนุญาต		
	รวม	ชาย	หญิง	รวม	ชาย	หญิง
ปริมณฑล	108	97	11	109	98	11
สมุทรปราการ	60	52	8	59	51	8
นนทบุรี	1	1	0	1	1	0
ปทุมธานี	4	4	0	7	7	0
นครปฐม	10	10	0	10	10	0
สมุทรสาคร	33	30	3	32	29	3
ภาคกลาง	1,042	978	64	1,008	948	60
พระนครศรีอยุธยา	259	248	11	253	243	10
อ่างทอง	6	2	4	6	2	4
ลพบุรี	36	33	3	14	14	0
สิงห์บุรี	0	0	0	0	0	0
ชัยนาท	0	0	0	0	0	0
สระบุรี	3	3	0	3	3	0
ชลบุรี	0	0	0	0	0	0
ระยอง	551	516	35	546	511	35
จันทบุรี	0	0	0	0	0	0
ตราด	0	0	0	0	0	0
ฉะเชิงเทรา	68	63	5	67	62	5
ปราจีนบุรี	89	83	6	89	83	6
นครนายก	0	0	0	0	0	0
สระแก้ว	0	0	0	0	0	0
ราชบุรี	8	8	0	8	8	0
กาญจนบุรี	0	0	0	0	0	0
สุพรรณบุรี	0	0	0	0	0	0
สมุทรสงคราม	0	0	0	0	0	0

ตารางที่ 5.4 (ต่อ)

จังหวัด	ยื่นขอ			อนุญาต		
	รวม	ชาย	หญิง	รวม	ชาย	หญิง
เพชรบุรี	5	5	0	5	5	0
ประจวบคีรีขันธ์	17	17	0	17	17	0
ภาคเหนือ	141	122	19	142	123	19
เชียงใหม่	70	58	12	70	58	12
ลำพูน	61	56	5	61	56	5
ลำปาง	0	0	0	0	0	0
อุตรดิตถ์	0	0	0	0	0	0
แพร่	0	0	0	0	0	0
น่าน	0	0	0	0	0	0
พะเยา	0	0	0	0	0	0
เชียงราย	1	1	0	1	1	0
แม่ฮ่องสอน	0	0	0	0	0	0
นครสวรรค์	0	0	0	0	0	0
อุทัยธานี	0	0	0	0	0	0
กำแพงเพชร	0	0	0	0	0	0
ตาก	9	7	2	10	8	2
สุโขทัย	0	0	0	0	0	0
พิษณุโลก	0	0	0	0	0	0
พิจิตร	0	0	0	0	0	0
เพชรบูรณ์	0	0	0	0	0	0
ภาคตะวันออกเฉียงเหนือ	52	51	1	52	51	1
นครราชสีมา	33	32	1	33	32	1
บุรีรัมย์	2	2	0	2	2	0
สุรินทร์	0	0	0	0	0	0
ศรีสะเกษ	0	0	0	0	0	0

ตารางที่ 5.4 (ต่อ)

จังหวัด	ยื่นขอ			อนุญาต		
	รวม	ชาย	หญิง	รวม	ชาย	หญิง
อุบลราชธานี	0	0	0	0	0	0
ยโสธร	0	0	0	0	0	0
ชัยภูมิ	0	0	0	0	0	0
อำนาจเจริญ	0	0	0	0	0	0
บึงกาฬ	0	0	0	0	0	0
หนองบัวลำภู	0	0	0	0	0	0
ขอนแก่น	14	14	0	14	14	0
อุดรธานี	3	3	0	3	3	0
เลย	0	0	0	0	0	0
หนองคาย	0	0	0	0	0	0
มหาสารคาม	0	0	0	0	0	0
ร้อยเอ็ด	0	0	0	0	0	0
กาฬสินธุ์	0	0	0	0	0	0
สกลนคร	0	0	0	0	0	0
นครพนม	0	0	0	0	0	0
มุกดาหาร	0	0	0	0	0	0
ภาคใต้	103	80	23	106	83	23
นครศรีธรรมราช	0	0	0	0	0	0
กระบี่	0	0	0	0	0	0
พังงา	2	2	0	2	2	0
ภูเก็ต	36	23	13	36	23	13
สุราษฎร์ธานี	21	16	5	21	16	5
ระนอง	0	0	0	0	0	0
ชุมพร	13	12	1	13	12	1
สงขลา	28	25	3	31	28	3

ตารางที่ 5.4 (ต่อ)

จังหวัด	ยื่นขอ			อนุญาต		
	รวม	ชาย	หญิง	รวม	ชาย	หญิง
สตูล	1	1	0	1	1	0
ตรัง	2	1	1	2	1	1
พัทลุง	0	0	0	0	0	0
ปัตตานี	0	0	0	0	0	0
ยะลา	0	0	0	0	0	0
นราธิวาส	0	0	0	0	0	0

ตารางที่ 5.5 ตรวจสอบการทำงานของคนต่างด้าวและสถานประกอบการ จำแนกตามจังหวัด
ที่ราชอาณาจักร
ไตรมาสที่ 2 ประจำปีงบประมาณ 2566 (มกราคม - มีนาคม 2566)

จังหวัด	รวม		ตรวจสอบการทำงานของคนต่างด้าว ประเภททั่วไป		ตรวจสอบการทำงานของคนต่างด้าว ประเภท MoU และประเภทอื่น ๆ	
	สถานประกอบการ (แห่ง)	คนต่างด้าว (คน)	สถานประกอบการ (แห่ง)	คนต่างด้าว (คน)	สถานประกอบการ (แห่ง)	คนต่างด้าว (คน)
ที่ราชอาณาจักร	11,170	93,600	3,786	19,622	7,384	73,978
กรุงเทพมหานคร	2,496	16,290	736	4,178	1,760	12,112
ภูมิภาค	8,674	77,310	3,050	15,444	5,624	61,866
ปริมณฑล	1,876	18,135	876	2,642	1,000	15,493
ภาคกลาง	2,314	25,163	752	8,538	1,562	16,625
ภาคเหนือ	2,283	18,003	841	3,257	1,442	14,746
ภาคตะวันออกเฉียงเหนือ	734	3,683	208	352	526	3,331
ภาคใต้	1,467	12,326	373	655	1,094	11,671
กรุงเทพมหานคร	2,496	16,290	736	4,178	1,760	12,112
ส่วนกลาง	0	0	0	0	0	0
สจก 1-10	2,496	16,290	736	4,178	1,760	12,112
สจก. 1 (สาทร)	279	1,384	123	123	156	1,261
สจก. 2 (ราษฎร์บูรณะ)	264	3,084	0	0	264	3,084
สจก. 3 (บางนา)	270	2,458	270	2,458	0	0
สจก. 4 (บางกะปิ)	264	1,236	41	406	223	830
สจก. 5 (มีนบุรี)	380	1,002	204	421	176	581
สจก. 6 (บางพลัด)	121	388	7	5	114	383

ตารางที่ 5.5 (ต่อ)

จังหวัด	รวม		ตรวจสอบการทำงานของคนต่างด้าว ประเภททั่วไป		ตรวจสอบการทำงานของคนต่างด้าว ประเภท MoU และประเภทอื่น ๆ	
	สถานประกอบการ (แห่ง)	คนต่างด้าว (คน)	สถานประกอบการ (แห่ง)	คนต่างด้าว (คน)	สถานประกอบการ (แห่ง)	คนต่างด้าว (คน)
สจก. 7 (บรมราชชนนี)	265	2,161	4	9	261	2,152
สจก. 8 (ราชดำเนิน)	114	666	11	42	103	624
สจก. 9 (หลักสี่)	295	1,800	0	0	295	1,800
สจก. 10 (วิภาวดีรังสิต)	244	2,111	76	714	168	1,397
ปริมาณทล	1,876	18,135	876	2,642	1,000	15,493
สมุทรปราการ	327	3,181	0	0	327	3,181
นนทบุรี	315	1,894	315	1,894	0	0
ปทุมธานี	462	4,930	211	222	251	4,708
นครปฐม	183	1,621	16	18	167	1,603
สมุทรสาคร	589	6,509	334	508	255	6,001
ภาคกลาง	2,314	25,163	752	8,538	1,562	16,625
พระนครศรีอยุธยา	101	832	11	28	90	804
อ่างทอง	18	349	2	17	16	332
ลพบุรี	9	216	1	10	8	206
สิงห์บุรี	20	184	0	0	20	184
ชัยนาท	15	97	1	1	14	96
สระบุรี	60	703	0	0	60	703
ชลบุรี	584	3,561	38	83	546	3,478
ระยอง	369	7,837	289	6,209	80	1,628
จันทบุรี	191	2,068	95	151	96	1,917
ตราด	141	429	80	88	61	341
ฉะเชิงเทรา	141	1,488	13	47	128	1,441

ตารางที่ 5.5 (ต่อ)

จังหวัด	รวม		ตรวจสอบการทำงานของคนต่างด้าว ประเภททั่วไป		ตรวจสอบการทำงานของคนต่างด้าว ประเภท MoU และประเภทอื่น ๆ	
	สถานประกอบการ (แห่ง)	คนต่างด้าว (คน)	สถานประกอบการ (แห่ง)	คนต่างด้าว (คน)	สถานประกอบการ (แห่ง)	คนต่างด้าว (คน)
ปราจีนบุรี	164	1,958	5	80	159	1,878
นครนายก	25	308	4	6	21	302
สระแก้ว	66	436	5	7	61	429
ราชบุรี	17	654	1	1	16	653
กาญจนบุรี	107	1,036	107	1,036	0	0
สุพรรณบุรี	85	1,418	62	733	23	685
สมุทรสงคราม	49	323	2	3	47	320
เพชรบุรี	87	1,053	0	0	87	1,053
ประจวบคีรีขันธ์	65	213	36	38	29	175
ภาคเหนือ	2,283	18,003	841	3,257	1,442	14,746
เชียงใหม่	1,355	10,981	701	2,476	654	8,505
ลำพูน	99	1,174	1	3	98	1,171
ลำปาง	49	178	0	0	49	178
อุตรดิตถ์	0	0	0	0	0	0
แพร่	13	41	4	8	9	33
น่าน	14	43	2	9	12	34
พะเยา	51	94	11	17	40	77
เชียงราย	246	1,311	8	36	238	1,275
แม่ฮ่องสอน	123	815	58	346	65	469
นครสวรรค์	49	570	27	263	22	307
อุทัยธานี	0	0	0	0	0	0
กำแพงเพชร	44	173	1	1	43	172

ตารางที่ 5.5 (ต่อ)

จังหวัด	รวม		ตรวจสอบการทำงานของคนต่างด้าว ประเภททั่วไป		ตรวจสอบการทำงานของคนต่างด้าว ประเภท MoU และประเภทอื่น ๆ	
	สถานประกอบการ (แห่ง)	คนต่างด้าว (คน)	สถานประกอบการ (แห่ง)	คนต่างด้าว (คน)	สถานประกอบการ (แห่ง)	คนต่างด้าว (คน)
ตาก	137	1,904	0	0	137	1,904
สุโขทัย	17	28	2	4	15	24
พิษณุโลก	32	259	11	58	21	201
พิจิตร	33	105	11	15	22	90
เพชรบูรณ์	21	327	4	21	17	306
ภาคตะวันออกเฉียงเหนือ	734	3,683	208	352	526	3,331
นครราชสีมา	71	1,558	3	4	68	1,554
บุรีรัมย์	20	197	0	0	20	197
สุรินทร์	27	140	2	24	25	116
ศรีสะเกษ	43	116	0	0	43	116
อุบลราชธานี	26	92	3	4	23	88
ยโสธร	12	20	4	7	8	13
ชัยภูมิ	71	174	1	1	70	173
อำนาจเจริญ	5	6	2	2	3	4
บึงกาฬ	44	128	10	12	34	116
หนองบัวลำภู	9	8	2	2	7	6
ขอนแก่น	131	330	74	83	57	247
อุดรธานี	90	301	54	106	36	195
เลย	23	138	11	29	12	109
หนองคาย	44	121	19	32	25	89
มหาสารคาม	2	1	0	0	2	1
ร้อยเอ็ด	7	73	4	4	3	69

ตารางที่ 5.5 (ต่อ)

จังหวัด	รวม		ตรวจสอบการทำงานของคนต่างด้าว ประเภททั่วไป		ตรวจสอบการทำงานของคนต่างด้าว ประเภท MoU และประเภทอื่น ๆ	
	สถานประกอบการ (แห่ง)	คนต่างด้าว (คน)	สถานประกอบการ (แห่ง)	คนต่างด้าว (คน)	สถานประกอบการ (แห่ง)	คนต่างด้าว (คน)
กาฬสินธุ์	17	55	2	2	15	53
สกลนคร	35	139	7	9	28	130
นครพนม	45	45	0	0	45	45
มุกดาหาร	12	41	10	31	2	10
ภาคใต้	1,467	12,326	373	655	1,094	11,671
นครศรีธรรมราช	20	258	20	258	0	0
กระบี่	66	256	66	256	0	0
พังงา	107	701	1	1	106	700
ภูเก็ต	230	1,814	187	2	43	1,812
สุราษฎร์ธานี	351	2,027	58	73	293	1,954
ระนอง	149	1,051	3	6	146	1,045
ชุมพร	336	1,137	0	0	336	1,137
สงขลา	95	4,073	10	17	85	4,056
สตูล	14	73	0	0	14	73
ตรัง	22	335	0	0	22	335
พัทลุง	6	30	0	0	6	30
ปัตตานี	39	299	24	29	15	270
ยะลา	11	120	3	12	8	108
นราธิวาส	21	152	1	1	20	151

ตารางที่ 6.1 การรับเรื่องร้องทุกข์และช่วยเหลือคนหางาน ในประเทศและต่างประเทศ ตามพรบ.จัดหางานฯ พ.ศ.2528 จำแนกตามจังหวัด

ทั่วราชอาณาจักร

ไตรมาสที่ 2 ประจำปีงบประมาณ 2566 (มกราคม - มีนาคม 2566)

จังหวัด	รวมรับเรื่องร้องทุกข์				รวมการช่วยเหลือคนหางาน				จัดหางานในประเทศ								จัดหางานต่างประเทศ								
									รับเรื่องร้องทุกข์				การช่วยเหลือคนหางาน				รับเรื่องร้องทุกข์				การช่วยเหลือคนหางาน				
	จำนวนคนร้องทุกข์		ค่าเสียหาย		จำนวนคนที่ได้รับการช่วยเหลือ		ได้รับเงินคืน	จำนวนคนร้องทุกข์		ค่าเสียหาย		จำนวนคนที่ได้รับการช่วยเหลือ		ได้รับเงินคืน	จำนวนคนร้องทุกข์		ค่าเสียหาย		จำนวนคนที่ได้รับการช่วยเหลือ		ได้รับเงินคืน				
	รวม	ชาย	หญิง	บาท	รวม	ชาย	หญิง	บาท	รวม	ชาย	หญิง	บาท	รวม	ชาย	หญิง	บาท	รวม	ชาย	หญิง	บาท	รวม	ชาย	หญิง	บาท	
ทั่วราชอาณาจักร	411	174	237	26,467,546	415	177	238	15,000	0	0	0	0	0	0	0	0	0	411	174	237	26,467,546	415	177	238	15,000
กรุงเทพมหานคร	51	21	30	2,553,362	51	21	30	15,000	0	0	0	0	0	0	0	0	0	51	21	30	2,553,362	51	21	30	15,000
ภูมิภาค	360	153	207	23,914,184	364	156	208	0	0	0	0	0	0	0	0	0	0	360	153	207	23,914,184	364	156	208	0
ปริมณฑล	16	2	14	389,500	16	2	14	0	0	0	0	0	0	0	0	0	0	16	2	14	389,500	16	2	14	0
ภาคกลาง	13	4	9	946,140	13	4	9	0	0	0	0	0	0	0	0	0	0	13	4	9	946,140	13	4	9	0
ภาคเหนือ	54	28	26	3,663,991	54	28	26	0	0	0	0	0	0	0	0	0	0	54	28	26	3,663,991	54	28	26	0
ภาคตะวันออกเฉียงเหนือ	277	119	158	18,914,553	281	122	159	0	0	0	0	0	0	0	0	0	0	277	119	158	18,914,553	281	122	159	0
ภาคใต้	0	0	0	0	0	0	0	0	0	0	0	0	0	0	0	0	0	0	0	0	0	0	0	0	0
กรุงเทพมหานคร	51	21	30	2,553,362	51	21	30	15,000	0	0	0	0	0	0	0	0	0	51	21	30	2,553,362	51	21	30	15,000
กองตรวจและคุ้มครองคนหางาน	49	20	29	2,553,362	49	20	29	15,000	0	0	0	0	0	0	0	0	0	49	20	29	2,553,362	49	20	29	15,000
สจก.1-10	2	1	1	0	2	1	1	0	0	0	0	0	0	0	0	0	0	2	1	1	0	2	1	1	0
สจก. 1 (สาทร)	0	0	0	0	0	0	0	0	0	0	0	0	0	0	0	0	0	0	0	0	0	0	0	0	0
สจก. 2 (ราชบุรีบูรณะ)	0	0	0	0	0	0	0	0	0	0	0	0	0	0	0	0	0	0	0	0	0	0	0	0	0
สจก. 3 (บางนา)	0	0	0	0	0	0	0	0	0	0	0	0	0	0	0	0	0	0	0	0	0	0	0	0	0
สจก. 4 (บางกะปิ)	0	0	0	0	0	0	0	0	0	0	0	0	0	0	0	0	0	0	0	0	0	0	0	0	0
สจก. 5 (มีนบุรี)	0	0	0	0	0	0	0	0	0	0	0	0	0	0	0	0	0	0	0	0	0	0	0	0	0
สจก. 6 (บางพลัด)	0	0	0	0	0	0	0	0	0	0	0	0	0	0	0	0	0	0	0	0	0	0	0	0	0
สจก. 7 (บรมราชชนนี)	0	0	0	0	0	0	0	0	0	0	0	0	0	0	0	0	0	0	0	0	0	0	0	0	0
สจก. 8 (ราชดำเนิน)	0	0	0	0	0	0	0	0	0	0	0	0	0	0	0	0	0	0	0	0	0	0	0	0	0
สจก. 9 (หลักสี่)	2	1	1	0	2	1	1	0	0	0	0	0	0	0	0	0	0	2	1	1	0	2	1	1	0
สจก. 10 (วิภาวดีรังสิต)	0	0	0	0	0	0	0	0	0	0	0	0	0	0	0	0	0	0	0	0	0	0	0	0	0
ปริมณฑล	16	2	14	389,500	16	2	14	0	0	0	0	0	0	0	0	0	0	16	2	14	389,500	16	2	14	0
สมุทรปราการ	0	0	0	0	0	0	0	0	0	0	0	0	0	0	0	0	0	0	0	0	0	0	0	0	0
นนทบุรี	0	0	0	0	0	0	0	0	0	0	0	0	0	0	0	0	0	0	0	0	0	0	0	0	0
ปทุมธานี	16	2	14	389,500	16	2	14	0	0	0	0	0	0	0	0	0	0	16	2	14	389,500	16	2	14	0
นครปฐม	0	0	0	0	0	0	0	0	0	0	0	0	0	0	0	0	0	0	0	0	0	0	0	0	0
สมุทรสาคร	0	0	0	0	0	0	0	0	0	0	0	0	0	0	0	0	0	0	0	0	0	0	0	0	0

ตารางที่ 6.1 (ต่อ)

จังหวัด	รวมรับเรื่องร้องทุกข์				รวมการช่วยเหลือคนหางาน				จัดหางานในประเทศ								จัดหางานต่างประเทศ											
									รับเรื่องร้องทุกข์				การช่วยเหลือคนหางาน				รับเรื่องร้องทุกข์				การช่วยเหลือคนหางาน							
	จำนวนคนร้องทุกข์			ค่าเสียหาย	จำนวนคนที่ได้รับการช่วยเหลือ			ได้รับเงินคืน	จำนวนคนร้องทุกข์			ค่าเสียหาย	จำนวนคนที่ได้รับการช่วยเหลือ			ได้รับเงินคืน	จำนวนคนร้องทุกข์			ค่าเสียหาย	จำนวนคนที่ได้รับการช่วยเหลือ			ได้รับเงินคืน				
	รวม	ชาย	หญิง	บาท	รวม	ชาย	หญิง	บาท	รวม	ชาย	หญิง	บาท	รวม	ชาย	หญิง	บาท	รวม	ชาย	หญิง	บาท	รวม	ชาย	หญิง	บาท				
อุทัยธานี	0	0	0	0	0	0	0	0	0	0	0	0	0	0	0	0	0	0	0	0	0	0	0	0	0	0	0	0
กำแพงเพชร	0	0	0	0	0	0	0	0	0	0	0	0	0	0	0	0	0	0	0	0	0	0	0	0	0	0	0	0
ตาก	0	0	0	0	0	0	0	0	0	0	0	0	0	0	0	0	0	0	0	0	0	0	0	0	0	0	0	0
สุโขทัย	9	4	5	435,000	9	4	5	0	0	0	0	0	0	0	0	0	9	4	5	435,000	9	4	5	0	0	0	0	0
พิษณุโลก	10	2	8	518,387	10	2	8	0	0	0	0	0	0	0	0	0	10	2	8	518,387	10	2	8	0	0	0	0	0
พิจิตร	0	0	0	0	0	0	0	0	0	0	0	0	0	0	0	0	0	0	0	0	0	0	0	0	0	0	0	0
เพชรบูรณ์	0	0	0	0	0	0	0	0	0	0	0	0	0	0	0	0	0	0	0	0	0	0	0	0	0	0	0	0
ภาคตะวันออกเฉียงเหนือ	277	119	158	18,914,553	281	122	159	0	0	0	0	0	0	0	0	0	0	0	0	0	277	119	158	18,914,553	281	122	159	0
นครราชสีมา	21	7	14	910,185	25	10	15	0	0	0	0	0	0	0	0	0	0	0	0	0	21	7	14	910,185	25	10	15	0
บุรีรัมย์	17	5	12	1,091,050	17	5	12	0	0	0	0	0	0	0	0	0	0	0	0	0	17	5	12	1,091,050	17	5	12	0
สุรินทร์	0	0	0	0	0	0	0	0	0	0	0	0	0	0	0	0	0	0	0	0	0	0	0	0	0	0	0	0
ศรีสะเกษ	0	0	0	0	0	0	0	0	0	0	0	0	0	0	0	0	0	0	0	0	0	0	0	0	0	0	0	0
อุบลราชธานี	0	0	0	0	0	0	0	0	0	0	0	0	0	0	0	0	0	0	0	0	0	0	0	0	0	0	0	0
ยโสธร	6	2	4	656,900	6	2	4	0	0	0	0	0	0	0	0	0	6	2	4	656,900	6	2	4	0	0	0	0	0
ชัยภูมิ	42	17	25	3,492,197	42	17	25	0	0	0	0	0	0	0	0	0	42	17	25	3,492,197	42	17	25	0	0	0	0	0
อำนาจเจริญ	0	0	0	0	0	0	0	0	0	0	0	0	0	0	0	0	0	0	0	0	0	0	0	0	0	0	0	0
บึงกาฬ	3	1	2	447,465	3	1	2	0	0	0	0	0	0	0	0	0	3	1	2	447,465	3	1	2	0	0	0	0	0
หนองบัวลำภู	8	4	4	398,326	8	4	4	0	0	0	0	0	0	0	0	0	8	4	4	398,326	8	4	4	0	0	0	0	0
ขอนแก่น	63	23	40	3,539,587	63	23	40	0	0	0	0	0	0	0	0	0	63	23	40	3,539,587	63	23	40	0	0	0	0	0
อุดรธานี	40	20	20	2,541,740	40	20	20	0	0	0	0	0	0	0	0	0	40	20	20	2,541,740	40	20	20	0	0	0	0	0
เลย	0	0	0	0	0	0	0	0	0	0	0	0	0	0	0	0	0	0	0	0	0	0	0	0	0	0	0	0
หนองคาย	2	0	2	120,000	2	0	2	0	0	0	0	0	0	0	0	0	2	0	2	120,000	2	0	2	0	0	0	0	0
มหาสารคาม	8	4	4	991,000	8	4	4	0	0	0	0	0	0	0	0	0	8	4	4	991,000	8	4	4	0	0	0	0	0
ร้อยเอ็ด	0	0	0	0	0	0	0	0	0	0	0	0	0	0	0	0	0	0	0	0	0	0	0	0	0	0	0	0
กาฬสินธุ์	15	5	10	1,118,750	15	5	10	0	0	0	0	0	0	0	0	0	15	5	10	1,118,750	15	5	10	0	0	0	0	0
สกลนคร	19	12	7	1,598,353	19	12	7	0	0	0	0	0	0	0	0	0	19	12	7	1,598,353	19	12	7	0	0	0	0	0
นครพนม	33	19	14	2,009,000	33	19	14	0	0	0	0	0	0	0	0	0	33	19	14	2,009,000	33	19	14	0	0	0	0	0
มุกดาหาร	0	0	0	0	0	0	0	0	0	0	0	0	0	0	0	0	0	0	0	0	0	0	0	0	0	0	0	0
ภาคใต้	0	0	0	0	0	0	0	0	0	0	0	0	0	0	0	0	0	0	0	0	0	0	0	0	0	0	0	0
นครศรีธรรมราช	0	0	0	0	0	0	0	0	0	0	0	0	0	0	0	0	0	0	0	0	0	0	0	0	0	0	0	0
กระบี่	0	0	0	0	0	0	0	0	0	0	0	0	0	0	0	0	0	0	0	0	0	0	0	0	0	0	0	0
พังงา	0	0	0	0	0	0	0	0	0	0	0	0	0	0	0	0	0	0	0	0	0	0	0	0	0	0	0	0

ตารางที่ 6.2 การรับเรื่องร้องทุกข์และช่วยเหลือคนหางาน ตามพรบ.จัดหางานฯ พ.ศ.2528 จำแนกตามกรณีบริษัทจัดหางาน กรณีสาย / นายหน้าเถื่อน และตามจังหวัด

ทั่วราชอาณาจักร

ไตรมาสที่ 2 ประจำปีงบประมาณ 2566 (มกราคม - มีนาคม 2566)

จังหวัด	รวมรับเรื่องร้องทุกข์				รวมการช่วยเหลือคนหางาน				กรณีบริษัทจัดหางาน								กรณีสาย / นายหน้าเถื่อน						
									รับเรื่องร้องทุกข์				การช่วยเหลือคนหางาน				รับเรื่องร้องทุกข์				การช่วยเหลือคนหางาน		
	จำนวนคนร้องทุกข์		ค่าเสียหาย		จำนวนคนที่ได้รับการช่วยเหลือ		ได้รับเงินคืน		จำนวนคนร้องทุกข์		ค่าเสียหาย		จำนวนคนที่ได้รับการช่วยเหลือ		ได้รับเงินคืน		จำนวนคนร้องทุกข์		ค่าเสียหาย		จำนวนคนที่ได้รับการช่วยเหลือ		
	รวม	ชาย	หญิง	บาท	รวม	ชาย	หญิง	บาท	รวม	ชาย	หญิง	บาท	รวม	ชาย	หญิง	บาท	รวม	ชาย	หญิง	บาท	รวม	ชาย	หญิง
ทั่วราชอาณาจักร	411	174	237	26,467,546	415	177	238	15,000	1	0	1	15,000	1	0	1	15,000	410	174	236	26,452,546	414	177	237
กรุงเทพมหานคร	51	21	30	2,553,362	51	21	30	15,000	1	0	1	15,000	1	0	1	15,000	50	21	29	2,538,362	50	21	29
ภูมิภาค	360	153	207	23,914,184	364	156	208	0	0	0	0	0	0	0	0	0	360	153	207	23,914,184	364	156	208
ปริมณฑล	16	2	14	389,500	16	2	14	0	0	0	0	0	0	0	0	0	16	2	14	389,500	16	2	14
ภาคกลาง	13	4	9	946,140	13	4	9	0	0	0	0	0	0	0	0	0	13	4	9	946,140	13	4	9
ภาคเหนือ	54	28	26	3,663,991	54	28	26	0	0	0	0	0	0	0	0	0	54	28	26	3,663,991	54	28	26
ภาคตะวันออกเฉียงเหนือ	277	119	158	18,914,553	281	122	159	0	0	0	0	0	0	0	0	0	277	119	158	18,914,553	281	122	159
ภาคใต้	0	0	0	0	0	0	0	0	0	0	0	0	0	0	0	0	0	0	0	0	0	0	0
กรุงเทพมหานคร	51	21	30	2,553,362	51	21	30	15,000	1	0	1	15,000	1	0	1	15,000	50	21	29	2,538,362	50	21	29
กองตรวจและคุ้มครองคนหางาน	49	20	29	2,553,362	49	20	29	15,000	1	0	1	15,000	1	0	1	15,000	48	20	28	2,538,362	48	20	28
สจก.1-10	2	1	1	0	2	1	1	0	0	0	0	0	0	0	0	0	2	1	1	0	2	1	1
สจก. 1 (สาทร)	0	0	0	0	0	0	0	0	0	0	0	0	0	0	0	0	0	0	0	0	0	0	0
สจก. 2 (ราษฎร์บูรณะ)	0	0	0	0	0	0	0	0	0	0	0	0	0	0	0	0	0	0	0	0	0	0	0
สจก. 3 (บางนา)	0	0	0	0	0	0	0	0	0	0	0	0	0	0	0	0	0	0	0	0	0	0	0
สจก. 4 (บางกะปิ)	0	0	0	0	0	0	0	0	0	0	0	0	0	0	0	0	0	0	0	0	0	0	0
สจก. 5 (มีนบุรี)	0	0	0	0	0	0	0	0	0	0	0	0	0	0	0	0	0	0	0	0	0	0	0
สจก. 6 (บางพลัด)	0	0	0	0	0	0	0	0	0	0	0	0	0	0	0	0	0	0	0	0	0	0	0
สจก. 7 (บรมราชชนนี)	0	0	0	0	0	0	0	0	0	0	0	0	0	0	0	0	0	0	0	0	0	0	0
สจก. 8 (ราชดำเนิน)	0	0	0	0	0	0	0	0	0	0	0	0	0	0	0	0	0	0	0	0	0	0	0
สจก. 9 (หลักสี่)	2	1	1	0	2	1	1	0	0	0	0	0	0	0	0	0	2	1	1	0	2	1	1
สจก. 10 (วิภาวดีรังสิต)	0	0	0	0	0	0	0	0	0	0	0	0	0	0	0	0	0	0	0	0	0	0	0
ปริมณฑล	16	2	14	389,500	16	2	14	0	0	0	0	0	0	0	0	0	16	2	14	389,500	16	2	14
สมุทรปราการ	0	0	0	0	0	0	0	0	0	0	0	0	0	0	0	0	0	0	0	0	0	0	0
นนทบุรี	0	0	0	0	0	0	0	0	0	0	0	0	0	0	0	0	0	0	0	0	0	0	0
ปทุมธานี	16	2	14	389,500	16	2	14	0	0	0	0	0	0	0	0	0	16	2	14	389,500	16	2	14
นครปฐม	0	0	0	0	0	0	0	0	0	0	0	0	0	0	0	0	0	0	0	0	0	0	0

ตารางที่ 6.2 (ต่อ)

จังหวัด	รวมรับเรื่องร้องทุกข์				รวมการช่วยเหลือคนหางาน				กรณีบริษัทจัดหางาน								กรณีสาย / นายหน้าเถื่อน							
									รับเรื่องร้องทุกข์				การช่วยเหลือคนหางาน				รับเรื่องร้องทุกข์				การช่วยเหลือคนหางาน			
	จำนวนคนร้องทุกข์			ค่าเสียหาย	จำนวนคนที่ได้รับการช่วยเหลือ		ได้รับเงินคืน	จำนวนคนร้องทุกข์			ค่าเสียหาย	จำนวนคนที่ได้รับการช่วยเหลือ		ได้รับเงินคืน	จำนวนคนร้องทุกข์			ค่าเสียหาย	จำนวนคนที่ได้รับการช่วยเหลือ					
	รวม	ชาย	หญิง		บาท	รวม		ชาย	หญิง	บาท		รวม	ชาย		หญิง	บาท	รวม		ชาย	หญิง	บาท	รวม	ชาย	หญิง
เชียงราย	23	16	7	1,812,604	23	16	7	0	0	0	0	0	0	0	0	0	0	23	16	7	1,812,604	23	16	7
แม่ฮ่องสอน	0	0	0	0	0	0	0	0	0	0	0	0	0	0	0	0	0	0	0	0	0	0	0	0
นครสวรรค์	0	0	0	0	0	0	0	0	0	0	0	0	0	0	0	0	0	0	0	0	0	0	0	0
อุทัยธานี	0	0	0	0	0	0	0	0	0	0	0	0	0	0	0	0	0	0	0	0	0	0	0	0
กำแพงเพชร	0	0	0	0	0	0	0	0	0	0	0	0	0	0	0	0	0	0	0	0	0	0	0	0
ตาก	0	0	0	0	0	0	0	0	0	0	0	0	0	0	0	0	0	0	0	0	0	0	0	0
สุโขทัย	9	4	5	435,000	9	4	5	0	0	0	0	0	0	0	0	0	0	9	4	5	435,000	9	4	5
พิษณุโลก	10	2	8	518,387	10	2	8	0	0	0	0	0	0	0	0	0	0	10	2	8	518,387	10	2	8
พิจิตร	0	0	0	0	0	0	0	0	0	0	0	0	0	0	0	0	0	0	0	0	0	0	0	0
เพชรบูรณ์	0	0	0	0	0	0	0	0	0	0	0	0	0	0	0	0	0	0	0	0	0	0	0	0
ภาคตะวันออกเฉียงเหนือ	277	119	158	18,914,553	281	122	159	0	0	0	0	0	0	0	0	0	0	277	119	158	18,914,553	281	122	159
นครราชสีมา	21	7	14	910,185	25	10	15	0	0	0	0	0	0	0	0	0	0	21	7	14	910,185	25	10	15
บุรีรัมย์	17	5	12	1,091,050	17	5	12	0	0	0	0	0	0	0	0	0	0	17	5	12	1,091,050	17	5	12
สุรินทร์	0	0	0	0	0	0	0	0	0	0	0	0	0	0	0	0	0	0	0	0	0	0	0	0
ศรีสะเกษ	0	0	0	0	0	0	0	0	0	0	0	0	0	0	0	0	0	0	0	0	0	0	0	0
อุบลราชธานี	0	0	0	0	0	0	0	0	0	0	0	0	0	0	0	0	0	0	0	0	0	0	0	0
ยโสธร	6	2	4	656,900	6	2	4	0	0	0	0	0	0	0	0	0	0	6	2	4	656,900	6	2	4
ชัยภูมิ	42	17	25	3,492,197	42	17	25	0	0	0	0	0	0	0	0	0	0	42	17	25	3,492,197	42	17	25
อำนาจเจริญ	0	0	0	0	0	0	0	0	0	0	0	0	0	0	0	0	0	0	0	0	0	0	0	0
บึงกาฬ	3	1	2	447,465	3	1	2	0	0	0	0	0	0	0	0	0	0	3	1	2	447,465	3	1	2
หนองบัวลำภู	8	4	4	398,326	8	4	4	0	0	0	0	0	0	0	0	0	0	8	4	4	398,326	8	4	4
ขอนแก่น	63	23	40	3,539,587	63	23	40	0	0	0	0	0	0	0	0	0	0	63	23	40	3,539,587	63	23	40
อุดรธานี	40	20	20	2,541,740	40	20	20	0	0	0	0	0	0	0	0	0	0	40	20	20	2,541,740	40	20	20
เลย	0	0	0	0	0	0	0	0	0	0	0	0	0	0	0	0	0	0	0	0	0	0	0	0
หนองคาย	2	0	2	120,000	2	0	2	0	0	0	0	0	0	0	0	0	0	2	0	2	120,000	2	0	2
มหาสารคาม	8	4	4	991,000	8	4	4	0	0	0	0	0	0	0	0	0	0	8	4	4	991,000	8	4	4
ร้อยเอ็ด	0	0	0	0	0	0	0	0	0	0	0	0	0	0	0	0	0	0	0	0	0	0	0	0
กาฬสินธุ์	15	5	10	1,118,750	15	5	10	0	0	0	0	0	0	0	0	0	0	15	5	10	1,118,750	15	5	10
สกลนคร	19	12	7	1,598,353	19	12	7	0	0	0	0	0	0	0	0	0	0	19	12	7	1,598,353	19	12	7
นครพนม	33	19	14	2,009,000	33	19	14	0	0	0	0	0	0	0	0	0	0	33	19	14	2,009,000	33	19	14

