



ข่าวสาร

# จัดหางานสัมพันธ์

ประจำเดือน กุมภาพันธ์ ๒๕๖๐ [www.doe.go.th/chumphon](http://www.doe.go.th/chumphon)



สำนักงานจัดหางานจังหวัดชุมพร

Chumphon Provincial Employment Office

เลขที่ ๘๗ หมู่ที่ ๑ ตำบลนาชะอัง อำเภอเมือง จังหวัดชุมพร ๘๖๐๐๐

โทรศัพท์ ๐-๓๗๕๐-๔๓๖๔-๕ โทรสาร ๐-๓๗๕๐-๑๗๔๒

บริการด้วยใจ เพื่อคนไทยมีงานทำ

# บรรณาธิการ

**สวัสดิ์ครับ** ท่านผู้อ่านวารสารจัดหางานสัมพันธ์ทุกท่าน เดือนกุมภาพันธ์เราถือกันว่าเป็นเดือนแห่งความรัก เป็นเดือนที่หนุ่มสาวทั่วโลกนิยมมอบกุหลาบแสดงความรักต่อกันเป็นสื่อรักจากหัวใจ โดยเฉพาะวันที่ ๑๔ กุมภาพันธ์ วันวาเลนไทน์ หรือวันแห่งความรัก เป็นวันที่บรรยากาศแห่งความรักคึกคักเป็นพิเศษ กุหลาบสีแดงแม้ราคาจะแพงก็ยังขายดี ที่ว่าการอำเภอเมืองแน่นด้วยคู่บ่าวสาวที่มาจดทะเบียนสมรส เพื่อเป็นคู่ชีวิตอยู่ร่วมครอบครัวเดียวกัน ด้วยสีหน้าที่หวานชื่นเปี่ยมล้นด้วยความสุข ดังคำที่ว่า “ความสุขของชีวิตเกิดจากรัก” หลายสถานที่ หลายพื้นที่จัดกิจกรรม เช่นเดียวกันจังหวัดชุมพร ซึ่งมีการจัดกิจกรรมจดทะเบียนชายหาด ณ ชายหาดชุมพรคาบาน่า ต.สะพลี อ.ปะทิว นั่นเอง

มาต่อกันด้วยคำว่ารัก ความรักเป็นสิ่งที่ดีงาม เป็นเครื่องจรรโลงโลกให้สดใสและน่าอยู่ยิ่งขึ้น พลังแห่งรักจะแผ่ซ่านเข้าไปในหัวใจ ทำให้คนเรามีชีวิตอย่างสุขสำราญ ทำให้จิตใจหลุดพ้นจากความวิตกกังวลตกใจ และกังวลทั้งมวล หากทุกคนมีความรัก ความเมตตา ความเอื้ออาทร อย่างจริงใจมอบให้แก่กันและกันด้วยไมตรีจิตที่บริสุทธิ์ สงครามและความขัดแย้งที่รุนแรงทั้งหลายก็ไม่เกิดขึ้น สังคมก็ร่มเย็น ทุกถิ่นที่ก็มีแต่สันติภาพ และพลังแห่งรักเป็นตัวกระตุ้นระบบภูมิคุ้มกันที่ทรงอานุภาพที่สุด

วารสารจัดหางานสัมพันธ์ เรามีความรัก ความเมตตา ความเข้าใจ ความห่วงใยออกไปจากหัวใจของเจ้าหน้าที่แต่ละบุคคล เพื่อนำสู่พี่น้องประชาชน ผู้ครอบครัว จากครอบครัว ผู้ชุมชน จากแต่ละชุมชนสู่ประเทศ เพื่อทุกคนพบกับความสุขแห่งชีวิต เราขอสัญญา “เราบริการด้วยใจ เพื่อคนไทยมีงานทำ” และขอฝากให้ทุกคน “จงส่งมอบพลังแห่งรักไปสู่ทุกดวงจิต เพราะเมื่อเราให้สิ่งดี ๆ กับคนอื่นเท่ากับเปิดโอกาสให้สิ่งดี ๆ เข้าสู่ตัวเรา”



## กองบรรณาธิการ ที่ปรึกษา

นางสาวปัทมพร ผุดเพชรแก้ว

บรรณาธิการ

นายชนะ ศรีมาลา

คณะผู้จัดทำ

นางสาวอุดม อ่วมละออ	นางสาววรรณนัช ดันหยง
นางสาววงศ์เดือน คงจร	นางสาวอัญมิกา ทองเปลว
นางสาวเยาวดี อุดโธสง	นางสมคิด สุวรรณยอด
นายกมล เทพมณี	นางสาวนิธิตี สายัณห์
นายธนพนธ์ สิทธิเนตร	นางสาวนิชาภัทร คำคำ
นายเอกรินทร์ พูลสุวรรณ	

พบกับ

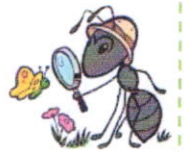

- ◆ ข่าวสารจัดหางาน
- ◆ สถานการณ์ตลาดแรงงานจังหวัดชุมพร
- ◆ ยุทธศาสตร์ ๒๐ ปี อนาคตประเทศไทย
- ◆ ภาพกิจกรรม
- ◆ ตำแหน่งงานว่าง
- ◆ เลี้ยงกุ้งก้ามแดง



# ข่าวสารจัดหางาน

## ขอเชิญร่วมงาน

### มหกรรมสร้างงาน สร้างอาชีพ

เทิดพระเกียรติพระบาทสมเด็จพระปรมินทรมหาภูมิพลอดุลยเดช

ระหว่างวันที่ ๒๔ กุมภาพันธ์ – ๑ มีนาคม ๒๕๖๐

นางสาวปัทมพร ผุดเพชรแก้ว จัดหางานจังหวัดชุมพร เปิดเผยว่าสำนักงานจัดหางานจังหวัดชุมพร ร่วมกับโรงเรียนสววิวิทยา ซึ่งมีนายสำรวจ ธนอมศักดิ์ ผู้อำนวยการพร้อมคณะครูได้ร่วมกันจัดกิจกรรม “มหกรรมสร้างงาน สร้างอาชีพ เทิดพระเกียรติพระบาทสมเด็จพระปรมินทรมหาภูมิพลอดุลยเดช” ระหว่างวันที่ ๒๔ กุมภาพันธ์ ถึง ๑ มีนาคม ๒๕๖๐ ณ โรงเรียนสววิวิทยา อำเภอสวี จังหวัดชุมพร เพื่อเป็นการถวายเป็นความจงรักภักดี และน้อมรำลึกในพระมหากรุณาธิคุณ เพื่อเป็นการเผยแพร่พระราชกรณียกิจด้านการส่งเสริมอาชีพของพระบาทสมเด็จพระปรมินทรมหาภูมิพลอดุลยเดช ต่อสาธารณชนให้เป็นที่แพร่หลาย

จัดหางานจังหวัดชุมพร กล่าวเพิ่มเติมว่านอกจากการจัดนิทรรศการเทิดพระเกียรติพระบาทสมเด็จพระปรมินทรมหาภูมิพลอดุลยเดชแล้ว ภายในงานยังประกอบด้วยกิจกรรมต่างๆมากมาย เช่นนิทรรศการโลกการศึกษา นิทรรศการโลกอาชีพ การสาธิตการประกอบอาชีพอิสระ การแสดงและจำหน่ายสินค้าราคาถูก การแสดงและจำหน่ายสินค้า OTOP การแสดงผลผลิตภัณฑ์กลุ่มผู้รับงานไปทำที่บ้าน การให้บริการของคลินิกแรงงาน การรับสมัครงานโดยตรงจากสถานประกอบการ ซึ่งมีตำแหน่งงานว่างทั้งในจังหวัดและต่างจังหวัดไม่ต่ำกว่า ๑,๒๐๐ อัตรา การทดสอบความพร้อมทางอาชีพและภาษาอังกฤษ การให้บริการตรวจเช็คสภาพรถจักรยานยนต์ฟรี การประกวดร้องเพลงพระราชนิพนธ์ซึ่งเงินรางวัล การตอบปัญหาชิงรางวัลการเสวนาจากบุคคลที่ประสบความสำเร็จในอาชีพตามแนวทางปรัชญาเศรษฐกิจพอเพียง และการบรรยายเรียนอย่างไรให้มีงานทำ ในยุคไทยแลนด์ ๔.๐ นอกจากนี้ยังมีกิจกรรมของโรงเรียนอีกมากมายที่จะให้นักเรียนได้มีการแสดงออกและได้รู้จักตนเองได้รับทราบถึงความรู้ ความถนัด ความสามารถ เพื่อนำไปเป็นแนวทางในการเลือกศึกษาต่อ

จัดหางานจังหวัดชุมพร จึงขอประชาสัมพันธ์และเชิญชวนร่วมงาน “มหกรรมสร้างงาน สร้างอาชีพ เทิดพระเกียรติพระบาทสมเด็จพระปรมินทรมหาภูมิพลอดุลยเดช” ระหว่างวันที่ ๒๔ กุมภาพันธ์ ถึง ๑ มีนาคม ๒๕๖๐ ณ โรงเรียนสววิวิทยา หากต้องการข้อมูลเพิ่มเติม สามารถสอบถามรายละเอียดได้ที่สำนักงานจัดหางานจังหวัดชุมพร โทร ๐-๓๗/๕๐-๕๓๖๔-๕ ต่อ ๑๘ ในเวลาราชการ

# สถานการณ์ตลาดแรงงานจังหวัดชุมพร ประจำเดือนมกราคม 2560

## ความต้องการแรงงาน

ความต้องการแรงงานผ่านบริการจัดหางานโดยรัฐมีตำแหน่งงาน รองรับ ณ เดือนมกราคม 2560 จำนวน 109 อัตรา เพิ่มขึ้นจากเดือนก่อน คิดเป็นร้อยละ 41.72 อุตสาหกรรมที่ต้องการแรงงานมากที่สุด คือ การผลิต ผลิตภัณฑ์อาหาร

## ผลการบริการจัดหางานในประเทศโดยรัฐ

ผลการบริการจัดหางานในประเทศของสำนักงานจัดหางานจังหวัดชุมพร เป็นข้อมูลจากระบบ Online มาทำการศึกษาวิเคราะห์ตลาดแรงงานของจังหวัดชุมพรสรุปได้ดังนี้

### 1. ความต้องการแรงงาน

เดือนมกราคม 2559 นายจ้างแจ้งความต้องการแรงงาน จำนวน 61 ตำแหน่ง 109 อัตรา มีผู้มาสมัครงานมาใช้บริการทั้งหมด จำนวน 120 คน เป็นผู้ลงทะเบียนสมัครใหม่ จำนวน 59 คน และได้รับการบรรจุงาน จำนวน 92 คน

แผนภูมิแสดงผลการให้บริการจัดหางาน

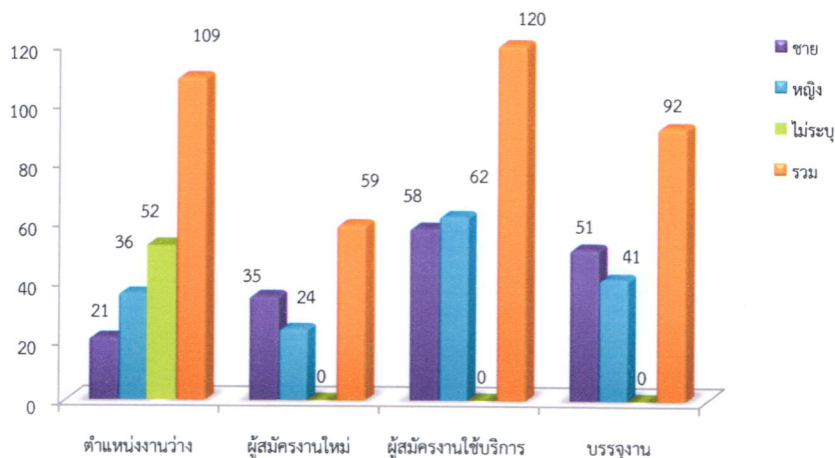

### ตำแหน่งงานที่นายจ้าง/สถานประกอบการ ต้องการ 5 อันดับแรก จำแนกเป็นอาชีพ

ลำดับที่	ประเภทอาชีพ	จำนวน (อัตรา)	ร้อยละ
1	แรงงานบรรจุผลิตภัณฑ์	30	27.53
2	พนักงานขายของหน้าร้านและพนักงานสาธิตสินค้า	19	17.44
3	ช่างเครื่องและช่างปรับแต่งเครื่องยนต์	18	16.52
4	เจ้าหน้าที่สำนักงานอื่น ๆ	15	13.77
5	เจ้าหน้าที่บัญชี	5	4.59

วุฒิการศึกษาที่ตลาดแรงงานต้องการส่วนใหญ่ คือ วุฒิ ปวช. จำนวน 39 อัตรา คิดเป็นร้อยละ 35.78 วุฒิประถมศึกษา จำนวน 27 อัตรา คิดเป็นร้อยละ 24.77 และช่วงอายุที่ตลาดแรงงานต้องการส่วนใหญ่ คือ ช่วงอายุ 18-24 ปี จำนวน 39 อัตรา คิดเป็นร้อยละ 35.78 ช่วงอายุ 25-29 ปี จำนวน 27 อัตรา คิดเป็นร้อยละ 24.77

## 2. ผู้สมัครงาน

ผู้สมัครงานมาใช้บริการทั้งหมด 120 คน ชาย 58 คน หญิง 62 คน เป็นผู้สมัครเก่า จำนวน 61 คน ชาย 23 คน หญิง 38 คน และเป็นผู้สมัครใหม่ จำนวน 59 คน ชาย 35 คน หญิง 24 คน

ผู้ลงทะเบียนสมัครงานใหม่ 59 คน ส่วนใหญ่สมัครงานในตำแหน่งช่างเชื่อมและปรับแต่งเครื่องยนต์ จำนวน 18 คน คิดเป็นร้อยละ 30.51 รองลงมาเป็นตำแหน่งแรงงานด้านบรรจุผลิตภัณฑ์ จำนวน 15 คน คิดเป็นร้อยละ 25.43 และตำแหน่งเจ้าหน้าที่สำนักงานอื่น ๆ จำนวน 10 คน คิดเป็นร้อยละ 16.95 สำหรับการศึกษาของผู้สมัครงานใหม่ส่วนใหญ่อยู่ในระดับปริญญาตรี จำนวน 21 คน คิดเป็นร้อยละ 35.60 รองลงมาเป็นระดับ ปวส. จำนวน 21 คน คิดเป็นร้อยละ 35.60

ผู้สมัครใหม่ส่วนใหญ่อยู่ในช่วงอายุ 18-24 ปี จำนวน 29 คน คิดเป็น ร้อยละ 49.16 รองลงมาเป็นช่วงอายุ 25-29 ปี จำนวน 14 คน คิดเป็นร้อยละ 23.73 และช่วงอายุ 25-29 ปี จำนวน 14 คน คิดเป็นร้อยละ 23.73

## 3. การบรรจุงาน

ผู้ได้รับการบรรจุงาน (ผู้สมัครงานใหม่/เก่า) มีจำนวน 92 คน ชาย 51 คน หญิง 41 คน ของจำนวนผู้ลงทะเบียนสมัครงานทั้งหมด ส่วนใหญ่ บรรจุในตำแหน่งแรงงานบรรจุผลิตภัณฑ์ จำนวน 35 คน คิดเป็นร้อยละ 32.61 รองลงมาเป็นตำแหน่งช่างเครื่องและปรับแต่งเครื่องยนต์ จำนวน 18 คน คิดเป็นร้อยละ 19.57 และตำแหน่งเจ้าหน้าที่สำนักงานอื่น ๆ จำนวน 14 คน คิดเป็น ร้อยละ 23.73

## 4. การประกันตนกรณีว่างงาน

ในเดือนมกราคมนี้ 2560 ขึ้นทะเบียนขอรับประโยชน์ทดแทนกรณีว่างงาน จำนวน 269 คน รายงานตัวผู้ประกันตนกรณีว่างงาน จำนวน 236 คน

## 5. งานให้บริการแนะแนวอาชีพ

เดือนมกราคม 2560 จัดรายการวิทยุ “จัดหางาน خانข่าว” จำนวน 4 ครั้ง เผยแพร่ข้อมูลข่าวสารตลาดแรงงาน จำนวน 2,858 คน กิจกรรมจัดทำทะเบียนกำลังแรงงาน (ทหารกองประจำการ) จำนวน 325 คน กิจกรรมทำงานฐานข้อมูลแรงงานที่มีทักษะพิเศษ จำนวน 2 คน กิจกรรมแนะแนวอาชีพให้นักเรียน นักศึกษา จำนวน 460 คน กิจกรรมแนะแนวอาชีพให้ผู้ประกันตนกรณีว่างงาน ประชาชนทั่วไป จำนวน 505 คน กิจกรรมศูนย์ตรีเทพเพื่อการจ้างงานครบวงจร จำนวน 18 คน เผยแพร่ความรู้เพื่อป้องกันการหลอกลวงคนหางาน จำนวน 277 คน เครือข่ายชุมชนร่วมรณรงค์ป้องกันการหลอกลวงและลักลอบไปทำงานต่างประเทศ จำนวน 166 คน

## 6. การให้บริการจัดหางานต่างประเทศ

เดือนมกราคม 2560 บริการแจ้งความต้องการเดินทางกลับไปทำงานต่างประเทศ จำนวน 4 คน ชาย 3 คน หญิง 1 คน (ประเทศอินเดีย , ไชยรัฐ , ออสเตรเลีย , สิงคโปร์)

## 7. งานควบคุมการทำงานของคนต่างด้าว

แรงงานต่างด้าวในจังหวัดชุมพร ณ เดือนมกราคม 2560 มีจำนวนทั้งสิ้น 33,328 คน นายจ้าง 7,439 ราย

คนต่างด้าวเข้าเมืองถูกกฎหมาย จำนวน 9,565 คน นายจ้าง 1,044 ราย แรงงานต่างด้าวพิสูจน์สัญชาติ 6,068 คน (พม่า 6,046 คน ลาว 21 คน กัมพูชา 1 คน) นายจ้าง 319 ราย แรงงานต่างด้าวกลุ่มนำเข้า (MOU) จำนวน 1,231 คน (พม่า 725 คน ลาว 246 คน กัมพูชา 260 คน) นายจ้าง 39 ราย แรงงานนำเข้ากรณีพิเศษ จำนวน 2,072 คน (พม่า 2,067 คน ลาว 5 คน กัมพูชา 0 คน) นายจ้าง 641 ราย และคนต่างด้าวทั่วไปมาตรา 9 นายจ้าง 42 ราย แรงงานต่างด้าวจำนวน 186 ราย คนต่างด้าวได้รับการส่งเสริมการลงทุน นายจ้าง 3 ราย แรงงานต่างด้าว จำนวน 8 ราย

คนต่างด้าวเข้าเมืองผิดกฎหมาย จำนวน 23,763 คน นายจ้าง 6,395 ราย แบ่งออกเป็น 2 กลุ่ม (มาตรา 13(2)) คือ ชนกลุ่มน้อย จำนวน 106 คน นายจ้าง 24 ราย และคนต่างด้าวกิจการประมงทะเล (ครั้งที่ 2) ขยายระยะเวลาตามมติคณะรัฐมนตรี วันที่ 2 กุมภาพันธ์ 2559 จำนวน 1,539 คน (พม่า 1,476 คน ลาว 8 คน และกัมพูชา 55) นายจ้าง 479 คนต่างด้าวกิจการแปรรูปสัตว์น้ำ ขยายระยะเวลาตามมติคณะรัฐมนตรี เมื่อวันที่ 2 กุมภาพันธ์ 2559 จำนวน 1,919 คน (พม่า 1,813 คน ลาว 73 และกัมพูชา 33 คน) นายจ้าง 394 คน คนต่างด้าวตามมติคณะรัฐมนตรี เมื่อวันที่ 23 กุมภาพันธ์ 2559 จำนวน 19,166 คน (พม่า 16,796 คน ลาว 1,928 คน กัมพูชา 442 คน) นายจ้าง 5,233 ราย คนต่างด้าวตามมติคณะรัฐมนตรี วันที่ 25 ตุลาคม 2559 จำนวน 1,033 คน (พม่า 981 คน ลาว 29 คน และกัมพูชา 23 คน) นายจ้าง 265 ราย

ขยายระยะเวลาความต้องการแรงงานต่างด้าว (โควตา) นายจ้าง จำนวน 3,461 ราย แรงงานต่างด้าวจำนวน 41,841 คน

## 8. ผลการจัดเก็บค่าธรรมเนียมคนต่างด้าว

เดือนมกราคม 2560 มีจำนวน 1,148,775 บาท คนต่างด้าวเข้าเมืองถูกต้องตามกฎหมาย จำนวน 295,750 บาท คนต่างด้าวเข้าเมืองผิดกฎหมาย จำนวน 853,025 บาท



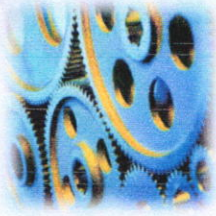

# Thailand 4.0

## ยุทธศาสตร์ชาติ ๒๐ ปี อนาคตประเทศไทย เพื่อความมั่นคง มั่งคั่ง ยั่งยืน

(พ.ศ. ๒๕๖๐ - ๒๕๗๙)

ตอนที่ ๑

### สถานะและทิศทางการปรับตัวของประเทศไทย

#### รัฐธรรมนูญ ปี ๒๕๕๙ กับยุทธศาสตร์ชาติ

ภายหลังผลประชามติเมื่อวันที่ ๗ ส.ค.๕๙ (ผู้มาออกมาใช้สิทธิ์ร้อยละ ๕๙.๔ หรือ ๒๙.๗ ล้านคน จากผู้มีสิทธิ์ประมาณ ๕๐ ล้านคน โดยจำนวน ๑๖.๘ ล้านคน หรือ ร้อยละ ๖๑.๓๕ เห็นชอบร่างรัฐธรรมนูญ)

“ยุทธศาสตร์ชาติ” จะเป็นกรอบอย่างหนึ่งในการจัดทำนโยบายและการจัดสรรงบประมาณของรัฐบาลชุดต่อไป เช่น

มาตรา ๖๕ รัฐพึงจัดให้มียุทธศาสตร์ชาติเป็นเป้าหมายการพัฒนาประเทศไทยอย่างยั่งยืนตามหลักธรรมาภิบาลเพื่อใช้เป็นกรอบในการจัดทำแผนต่างๆ ให้สอดคล้องและบูรณาการกันเพื่อให้เกิดเป็นพลังผลักดันร่วมกันไปสู่เป้าหมายดังกล่าว

การจัดทำการกำหนดเป้าหมาย ระยะเวลาที่จะบรรลุเป้าหมาย และสาระที่พึงมีในยุทธศาสตร์ชาติ ให้เป็นไปตามหลักเกณฑ์และวิธีการที่กฎหมายบัญญัติ ทั้งนี้ กฎหมายดังกล่าวต้องมีบทบัญญัติเกี่ยวกับการมีส่วนร่วมและการรับฟังความคิดเห็นของประชาชนทุกภาคส่วนอย่างทั่วถึงด้วย

#### ยุทธศาสตร์ชาติ เมื่อได้ประกาศในราชกิจจานุเบกษาแล้ว ให้ใช้บังคับได้

มาตรา ๒๗/๕ ให้คณะรัฐมนตรีจัดให้มีกฎหมายตามมาตรา ๖๕ วรรคสอง ให้แล้วเสร็จภายในหนึ่งร้อยยี่สิบวันนับแต่วันประกาศใช้รัฐธรรมนูญนี้และดำเนินการจัดทำยุทธศาสตร์ชาติให้แล้วเสร็จภายในหนึ่งปีนับแต่วันที่กฎหมายดังกล่าวใช้บังคับ

เพื่อให้บรรลุวิสัยทัศน์ “ประเทศไทยมีความมั่นคง มั่งคั่ง ยั่งยืน เป็นประเทศพัฒนาแล้ว ด้วยการพัฒนาตามปรัชญาของเศรษฐกิจพอเพียง” นำไปสู่การพัฒนาให้คนไทยมีความสุขและตอบสนองต่อการบรรลุซึ่งผลประโยชน์แห่งชาติ ในการที่จะพัฒนาคุณภาพชีวิต สร้างรายได้ระดับสูงเป็นประเทศพัฒนาแล้ว และสร้างความสุขของคนไทย สังคมมีความมั่นคง เสมอภาคและเป็นธรรม ประเทศสามารถแข่งขันได้ในระบบเศรษฐกิจ

วารสารจัดหางานสัมพันธ์จึงได้นำยุทธศาสตร์ชาติ ซึ่ง ดร.ปรเมธี วิมลศิริ เลขาธิการคณะกรรมการพัฒนาการเศรษฐกิจและสังคมแห่งชาติได้นำเสนอในหลักสูตรวิทยาการประกันภัยระดับสูง (วปส.) รุ่นที่ ๖ ปี ๒๕๕๙ วันศุกร์ที่ ๒๖ สิงหาคม ๒๕๕๙ ณ ห้องประชุมสถาบันวิทยาการประกันภัยระดับสูง ชั้น ๒ สำนักงาน คปภ.

## ๑ สถานะด้านเศรษฐกิจ

### สถานะและทิศทางการปรับตัวของประเทศไทย

#### 1 สถานะด้านเศรษฐกิจ



ประเทศไทยจัดอยู่ในกลุ่มประเทศที่มีรายได้ระดับปานกลางตอนบน

คาดว่าจะจะเป็นประเทศที่มีรายได้ระดับสูงเมื่อสิ้นสุดแผนพัฒนาฉบับที่ 13 (2565-2569)



- ✓ สร้างความได้เปรียบในการแข่งขันบนฐานความรู้
- ✓ การสร้างสรรค์คุณค่าให้กับสินค้าและบริการ
- ✓ การย้ายฐานการผลิตและบริการที่อิงกับความรู้ชั้นสูง
- ✓ การบริหารจัดการการลงทุนของไทยในต่างประเทศ

#### อันดับความสามารถในการแข่งขัน

อันดับความสามารถในการแข่งขันของประเทศไทยโดยรวมอยู่ในอันดับที่ 30 จาก 60 ประเทศชั้นนำ ในขณะที่มาเลเซีย อยู่อันดับที่ 14 และสิงคโปร์ อันดับที่ 3 โดยสมรรถนะทางเศรษฐกิจและประสิทธิภาพภาคเอกชนอยู่ในอันดับที่ดี ในขณะที่การพัฒนาโครงสร้างพื้นฐาน โดยเฉพาะด้านวิทยาศาสตร์ เทคโนโลยี และการศึกษาอยู่ในอันดับที่ไม่ดี



อันดับที่ 30



อันดับที่ 14



อันดับที่ 3



### สถานะและทิศทางการปรับตัวของประเทศไทย (ต่อ)

#### 1 สถานะด้านเศรษฐกิจ (ต่อ)

#### โครงสร้างการผลิตมีการเปลี่ยนผ่านจากภาคเกษตรและอุตสาหกรรมไปสู่บริการมากขึ้น

มีสัดส่วนภาคบริการต่อผลิตภัณฑ์มวลรวมภายในประเทศสูงสุด เปิดโอกาสให้ประเทศก้าวสู่ความเป็นชาติการค้าและบริการ เศรษฐกิจสร้างสรรค์และดิจิทัล แม้ว่าตกอยู่ในฐานะที่มีคู่แข่งทางการค้าในตลาดโลกจำนวนมากขึ้น แต่มีแนวโน้มขยายอุปสงค์ภายในประเทศ โดยเฉพาะกลุ่มผู้สูงอายุ



เกษตร 10%

ภาคเกษตรของไทยยังเป็นแหล่งผลิตและส่งออกสินค้าเกษตรที่สำคัญ กำลังปรับตัวสู่การใช้เทคโนโลยีขั้นสูง เพราะประสิทธิภาพและต้นทุนการผลิตของไทยสูงกว่าประเทศคู่แข่ง รวมทั้งการเป็นสังคมผู้สูงอายุทำให้แรงงานภาคเกษตรลดลง



อุตสาหกรรม 37%

การผลิตสินค้าอุตสาหกรรมศักยภาพที่เป็นฐานรายได้เดิมกำลังปรับตัวเข้าสู่การใช้เทคโนโลยีขั้นสูงในทุกขั้นตอนของการผลิต และสร้างอุตสาหกรรมใหม่ที่เน้นการใช้เทคโนโลยีขั้นสูง เพื่อรองรับการเป็นเศรษฐกิจฐานความรู้ สร้างสรรค์และดิจิทัล



บริการ 53%

การท่องเที่ยวและธุรกิจบริการมีบทบาทมากขึ้น ตามลำดับในระบบเศรษฐกิจไทย นำไปสู่การเป็นชาติการค้าและบริการ (Trading Nation) บนฐานดิจิทัล

#### ด้านต่างประเทศ



ความร่วมมือระหว่างประเทศไทยกับภูมิภาคและโลกมีมากขึ้น โดยเฉพาะภูมิภาคอาเซียน และมีแนวโน้มเพิ่มขึ้นในอนาคต จะนำไปสู่การสร้างอำนาจการต่อรองการเมือง สังคม และสิ่งแวดล้อม ขยายตลาด และเพิ่มขีดความสามารถในการแข่งขัน

- 1) ประเทศไทยมีที่ตั้งซึ่งมีศักยภาพเป็นศูนย์กลางของภูมิภาค
- 2) ประเทศไทยกำลังสร้างระบบเชื่อมโยงห่วงโซ่การผลิตระดับภูมิภาค
- 3) การเปิดเสรีภายใต้ข้อตกลงเขตเศรษฐกิจอาเซียนในปี 2558 นำมาซึ่งโอกาสที่สำคัญๆ หลายประการต่อการยกระดับศักยภาพการขยายตัวของเศรษฐกิจไทย

ที่มา :โดย ดร. ปรเมธี วิมลศิริ

เลขาธิการคณะกรรมการพัฒนาการเศรษฐกิจและสังคมแห่งชาติ

ภาพกิจกรรมประจำเดือนมกราคม ๒๕๖๐



สำนักงานจัดหางานจังหวัดชุมพร ได้ออกตรวจเยี่ยมกลุ่ม  
ผู้รับงานไปทำที่บ้าน ที่ได้รับผลกระทบจากอุทกภัย พื้นที่  
หมู่ ๖ ตำบลสะพลี อำเภอบะพวย จังหวัดชุมพร  
ในวันศุกร์ที่ ๒๗ มกราคม ๒๕๖๐





นางสาวปัทมพร ผุดเพชรแก้ว จัดหางานจังหวัดชุมพร และเจ้าหน้าที่สำนักงานจัดหางาน  
ร่วมให้บริการประชาชน ในกิจกรรมจังหวัดพบประชาชน ณ โรงเรียนบ้านน้ำลอดน้อย  
ตำบลทุ่งระยะ อำเภอสวี จังหวัดชุมพร  
วันอังคารที่ ๓๑ มกราคม ๒๕๖๐





# งานดี..ที่เกษมมาฝาก

## ประจำเดือนกุมภาพันธ์ 2560

### ตำแหน่งงานประชาสัมพันธ์



#### บริษัท ชมพู่พรเทวดา จำกัด

**รับสมัคร** หัวหน้าบัญชี จำนวน 1 อัตรา  
 อายุ 25 ปี ขึ้นไป เพศ หญิง/ชาย  
 วุฒิปริญญาตรี มีประสบการณ์อย่างน้อย 4 ปี ใช้คอมพิวเตอร์ได้  
 อัตราค่าจ้าง 15,000 บาท ขึ้นไป

**ติดต่อสอบถาม**  
 ติดต่อคุณแสงเนตร ปิยวัตร เบอร์โทร. ๐๘๓-๓๙๕๗/๑๕๑

#### บริษัท กุ้งคาคองกรีต จำกัด

**รับสมัครงาน**  
**รับสมัคร** จบ วิชาชีพ 1 อัตรา  
 เพศ หญิง/ชาย วุฒิปริญญาตรี  
 มีประกันสังคม  
**ติดต่อคุณจิรศักดิ์ สาเหมาะ**  
 โทร. 083554091

#### บริษัท ซีเฟเซอร์อินดัสตรี จำกัด

##### รับสมัคร

หัวหน้าแผนกการผลิต	5	อัตรา
หัวหน้าควบคุมงานก่อสร้าง	2	อัตรา
นักวิชาการฟาร์มกุ้ง	5	อัตรา
พนักงานรายวันการผลิต	100	อัตรา
พนักงานรายวันฟาร์มกุ้ง	30	อัตรา
พนักงานจับกุ้ง	10	อัตรา

**\*\*มีประกันสังคม\*\***

**ติดต่อสอบถามเพิ่มเติม**

ฝ่ายบุคคล 077-531321

#### รับสมัครงาน

- พนักงานบัญชี 1 อัตรา
- ช่างเคาะ 1 อัตรา
- ช่างเตรียมพื้น 1 อัตรา
- ที่ปรึกษาการขาย 2 อัตรา
- ลูกค้าสัมพันธ์ 1 อัตรา

ติดต่อสอบถามรายละเอียดได้ที่

บริษัท ชมพู่พรฮอนด้าอโตโมบิล จำกัด

โทรศัพท์ 077-576464

ติดต่อฝ่ายทรัพยากรบุคคล

**เงื่อนไข/สวัสดิการ**

มีประกันสังคม, มคอมมิชชั่น  
 โบนัส, ไอที

## ตำแหน่งงานสำหรับคนพิการ

ตำแหน่ง	จำนวน	เพศ	อายุ (ปี)	วุฒิการศึกษา	เงินเดือน	เงื่อนไข/สวัสดิการ	สถานประกอบการ
พนักงานทั่วไป	๕	ช/ญ	๑๘+	-	๓๐๐/ว	มีค่าครองชีพ มีเบี้ยขยัน มีไอที (คนพิการทางด้านร่างกายที่สามารถทำงานได้)	บ.ชมพู่พรอุตสาหกรรม น้ำมันปาล์ม จก. ๒๙๖ ม.๒ ต.สลุย อ.ท่าชะงะ จ.ชุมพร โทร.๐๓๗/-๖๑๑๐๐๐ ตช ๑๓๒
พนักงานธุรการ	๑	ญ	๑๘+	ปวช.+	๓๐๐+		



ศูนย์บริการจัดหางาน  
**คนพิการ และผู้สูงอายุ**



Employment Service Center for Disability and Elderly Workers

กรมการจัดหางาน กระทรวงแรงงาน  
 www.doe.go.th



สำนักงานจัดหางานจังหวัดชุมพร โทร. 0-7750-4364-5 ตช 15



## เพาะเลี้ยงกุ้งก้ามแดง

### กุ้งเศรษฐกิจตัวใหม่ที่ตลาดต้องการ



ทุกวันนี้แนวโน้มการประกอบอาชีพอิสระมีมากขึ้นเพราะคนต้องการเป็นอิสระจากหลายปัจจัย ไม่ว่าจะเป็นอิสระจากการเป็นมนุษย์เงินเดือน อิสระจากรายได้ทางเดียว อิสระจากหนี้สิน และอีกหลายสาเหตุที่อยากทำให้ชีวิตการเป็นอยู่ดีขึ้น อย่างไรก็ตามก่อนตัดสินใจเลือกประกอบ อาชีพอิสระ ควรพิจารณาอย่างรอบคอบ จะเลือกอาชีพอะไรจำเป็นต้องมีความรู้ ศึกษาให้ท่องแท้ วันนี้มีอาชีพหนึ่งที่หน้าจับตามอง

กุ้งก้ามแดงเป็นกุ้งชนิดแรกที่ถูกนำเข้ามาในประเทศไทย โดยพระบาทสมเด็จพระเจ้าอยู่หัวซึ่งทรงทดลองเลี้ยงเพื่อเป็นอาหาร เพราะเป็นกุ้งที่มีการเจริญเติบโตค่อนข้างเร็วและมีขนาดใหญ่ ลักษณะเด่นคือมีขนาดใหญ่และสีของกุ้งมีการเปลี่ยนแปลงตลอด แต่สีที่พบมากที่สุดคือ สีเขียว สีน้ำตาล และสีน้ำเงิน ซึ่งคนไทยจะเรียกว่า บลูลอปเตอร์ บางทีก็เลี้ยงไว้เพื่อความสวยงามแล้วนำจำหน่ายได้ในราคาสูง การเลี้ยงกุ้งก้ามแดงใช้ต้นทุนไม่สูง สามารถเลี้ยงได้ในอ่างเล็กๆ กะละมังซักผ้าที่ผสมปูนก็เลี้ยงได้ หรืออาจใช้บ่อซีเมนต์หรือใช้บ่อพลาสติก และถ้ามีที่มากๆ เป็นบ่อดิน ก็ยิ่งทำให้กุ้งเจริญเติบโตได้เป็นอย่างดี

### การเริ่มต้นการเลี้ยงกุ้งก้ามแดง จะต้องทำอย่างไรบ้าง

๑. การเตรียมน้ำ ต้องเตรียมน้ำ ยกตัวอย่างเลี้ยงในตู้ ๒๔ นิ้ว ใส่ น้ำประมาณ ๕๐ ลิตร เติมเกลือแกงไปประมาณ ๒-๔ ช้อนโต๊ะ เปิด ออกซิเจนทิ้งไว้ ๑-๒ ชั่วโมง ไม่ต้องใส่น้ำยาคลอรีน ก่อนนำกุ้งลงตู้ให้เอาถุงใส่กุ้งลอยน้ำทิ้งไว้ ๑๕ นาที เพื่อปรับอุณหภูมิให้กับกุ้ง

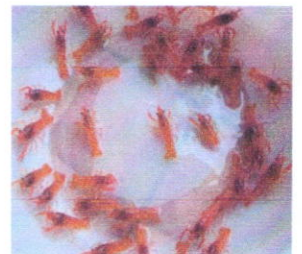

กรณีเลี้ยงบ่อดิน บ่อผ้าใบพลาสติก ใส่ น้ำความสูง ๓๐-๔๐ เซนติเมตร เติมเกลือ อัตราน้ำ ๑๐๐๐ ลิตร ต่อ ๑ กิโลกรัม ป้อนออกซิเจน หรือใบพัดปั่นน้ำ ในบ่อทิ้งไว้ ๕-๖ ชั่วโมง ค่อยนำกุ้งลง แล้วแต่ ขนาดของบ่อ \*\*

๒. ปรับอุณหภูมิ การเลี้ยงไว้ที่ ๒๐-๓๐ องศาเซลเซียส

๓. สังเกตการลอกคราบของกุ้ง ซึ่งช่วงเวลานี้กุ้งจะบอบบางและอ่อนแอมาก จะสังเกตอย่างไร แบ่งออกเป็นข้อๆได้ตามนี้ครับ



- ปริมาณการกินอาหารน้อยลง
- รอยต่อของลำตัวจะเปิด
- จับดูที่เปลือกหัวจะนุ่มนิ่มแสดงว่าใกล้ลอกคราบ
- แต่ถ้าหัวเปิดแล้วตัวยังแข็งอยู่แสดงว่ายังไม่ลอกคราบ อาจเกิดจากการที่กุ้งกิน

อาหารมากเกินไป ทำให้เปลือกบริเวณรอยต่อยกขึ้นเหมือนลอกคราบ

๔. การถ่ายน้ำ ในกรณีเลี้ยงตู้ควรถ่ายทุกๆ ๗-๑๐ วัน (ส่วนบ่อดิน บ่อผ้าใบพลาสติก สูบน้ำเก่าออก เติมน้ำใหม่เข้า ทุก ๒ สัปดาห์) ไม่ควรเปลี่ยนน้ำทั้งหมด จะทำให้กุ้ง น๊อคน้ำได้

๕.อาหาร สำหรับกุ้งชนิดนี้กินได้ทั้งพืชและสัตว์และอาหารเม็ด ยกตัวอย่างอาหารของกุ้งก้ามใหญ่ เช่น สาหร่ายหางกระรอก แครอท และพืชน้ำอื่นๆ ประเภทเนื้อสัตว์จะเป็นพวก กุ้งฝอยต้ม เนื้อปลาตัวเล็กๆ \*หนอนแดง กรณีเลี้ยงในตู้หรือ บ่อพลาสติก\*

๖.การเพาะพันธุ์ กุ้งก้ามใหญ่ จะเริ่มผสมพันธุ์ที่ขนาดประมาณ ๓ นิ้วขึ้นไป ( ขึ้นอยู่กับความสมบูรณ์ และสายพันธุ์ ) หลังจากผสมแล้ว ตัวเมียจะปล่อยไข่ออกมาใต้หาง และใช้เวลา ๓๐ วันลูกจะเป็นตัวแล้วจะลงดิน อัตราการผสม ตัวผู้ ๑ ตัว ต่อ ตัว เมีย ๓ ตัว

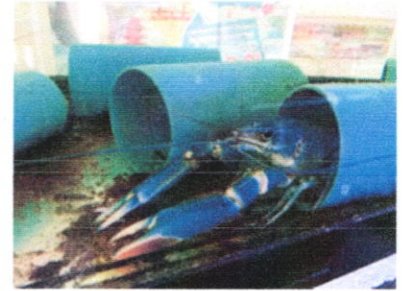

กุ้งสามารถกินอาหารได้เกือบทุกชนิด ไม่ว่าจะเป็นพืชผัก เศษเนื้อสัตว์ หรือให้อาหารเม็ดสำเร็จรูปชนิดจมน้ำก็ได้ เพื่อความสะดวก แต่ไม่ควรให้อาหารบ่อย ๒-๓ วัน ให้ครั้งหนึ่งก็พอ และควรให้น้อยๆ แต่พอดี เพื่อป้องกันการตกค้างของอาหาร ซึ่งจะทำให้เน่าเสีย ส่งผลต่อการเกิดโรคได้ และควรให้อาหารในเวลากลางคืน กุ้งสามารถผสมพันธุ์ได้ตลอดทั้งปีและสามารถขยายพันธุ์ได้ง่าย เพียงนำกุ้งตัวผู้กับตัวเมียมาปล่อยรวมกัน แต่ต้องมั่นใจว่าเป็นตัวผู้กับตัวเมีย โดยสังเกตที่อวัยวะสืบพันธุ์ตรงช่วงขาเดิน กุ้งตัวผู้มีอวัยวะคล้ายตะขอบริเวณขาเดินคู่ที่สองและสาม ซึ่งตะขอนี้เอาไว้เกาะตัวเมียตอนผสมพันธุ์ ส่วนตัวเมียจะมีอวัยวะสืบพันธุ์เป็นแผ่นทรงวงรีบริเวณขาเดินคู่ที่ ๓

กุ้งแคร์ฟิช ใช้เวลาผสมพันธุ์นานกว่า ๑๐ นาที หลังจากนั้นสามารถย้ายกุ้งตัวเมียไปยังตู้อนุบาลได้ หลังจากนั้น ตัวเมียจะทยอยผลิตไข่ขึ้นมาไว้บริเวณขาว่ายน้ำเป็นกระจุก มองคล้ายพวงอุรัง หลังที่ไข่ได้รับการปฏิสนธิแล้วตัวเมียจะหาที่หลบซ่อนนอนนิ่งไม่ยอมกินอะไร ระยะเวลาที่ตัวอ่อนใช้ในการพัฒนารูปร่างนั้นจะขึ้นอยู่กับอุณหภูมิ ปริมาณอาหาร และคุณภาพน้ำด้วย โดยเฉลี่ยไข่จะพัฒนาจนเป็นตัวอ่อนเหมือนโตเต็มวัยภายใน ๓-๔ สัปดาห์ หลังจากนั้น ลูกกุ้งจะถูกปล่อยให้ว่ายน้ำเป็นอิสระ ในการผสมพันธุ์แต่ละครั้งแม่กุ้งสามารถให้กุ้งได้มากถึง ๓๐๐ ตัว ซึ่งพ่อแม่กุ้งไม่มีพฤติกรรมกินลูกกุ้งเป็นอาหาร และลูกกุ้งก็จะอยู่ไม่ห่างพ่อแม่สัก เพื่อคอยเก็บเศษอาหารที่เหลือจากพ่อแม่กินเป็นอาหารนั่นเองตัวอ่อนของกุ้งแคร์ฟิช มีขนาดประมาณ ๒-๓ มิลลิเมตร โดยจะกินเศษอาหารก้นตู้เป็นหลัก สามารถให้ไส้เดือนฝอย โรทะเล เป็นอาหารเสริมได้ แต่ควรระวังเรื่องคุณภาพน้ำด้วย อย่าปล่อยเศษอาหารเหลือทิ้งจนเน่าเสีย ซึ่งควรให้อาหารให้เพียงพอ เพราะตัวอ่อนจะมีพฤติกรรมกินกันเอง

ตู้อนุบาลตัวอ่อนควรมีพื้นที่ และวัสดุหลบซ่อน โดยเฉพาะกระถางต้นไม้ เพราะในช่วงเดือนแรก ลูกกุ้งจะลอกคราบบ่อย ทำให้ลำตัวอ่อนนิ่ม และมีเปอร์เซ็นต์ถูกกินเป็นอาหารมากขึ้น เมื่อลูกกุ้งมีอายุประมาณ ๑ เดือน



จะเริ่มมีสีส้มเหมือนตัวโตเต็มวัย การลอกคราบเป็นขั้นตอนที่สำคัญในการเจริญเติบโตของกุ้ง เพราะแสดงถึงขนาดลำตัวที่โตมากขึ้น ซึ่งลูกกุ้งจะลอกคราบเดือนละครั้ง โดยมีระยะห่างในการลอกคราบแต่ละครั้งจะยาวนานขึ้นเมื่อกุ้งเจริญเติบโตขึ้น และเมื่อกุ้งโตเต็มที่จะลอกคราบเพียงปีละครั้งเท่านั้น ในการลอกคราบแต่ละครั้ง กุ้งจะมีลำตัวนิ่มและอ่อนแอมาก จึงต้องหาที่ปลอดภัยสำหรับหลบซ่อนและค่อนข้างอยู่นิ่งๆ ประมาณ ๒-๓ วัน จนกว่าเปลือกจะแข็งเป็นปกติ

อย่างไรก็ตาม หากเห็นว่ากุ้งเครย์ฟิชกำลังลอกคราบ ไม่ควรรบกวน เพราะอาจทำลายความต่อเนื่องของกระบวนการลอกคราบได้ หากกุ้งเครย์ฟิชตกใจอาจทำให้การลอกคราบไม่สมบูรณ์เต็มที่ โดยชิ้นส่วนของเปลือกหลุดเก่ายังติดอยู่บริเวณก้าม ในขณะที่เปลือกชุดใหม่เริ่มแข็งตัว อาจทำให้เกิดความผิดปกติได้ อาทิ มีเปลือกสองชั้นทับกัน หรือก้ามบิดเบี้ยวผิดปกติ



ที่มา :

- สำหรับเกษตรกรที่สนใจ เลี้ยงกุ้งก้ามใหญ่ หรือ กุ้งเครย์ฟิช สามารถติดต่อได้ที่ ศูนย์การเรียนรู้ กุ้งเครย์ฟิช หรือ กุ้งก้ามใหญ่ Yabby House รังสิต-คลอง ๔ จ.ปทุมธานี โทร ๐๘๗-๐๓๕๒๐๓๓ , ๐๙๓-๐๐๖-๑๒๒๐
- สอนการเลี้ยงกุ้งก้ามแดงฉบับมือใหม่ สร้างรายได้จากที่บ้าน

## ขอเชิญร่วมงาน

### มหกรรมสร้างงาน สร้างอาชีพ

เทิดพระเกียรติพระบาทสมเด็จพระปรมินทรมหาภูมิพลอดุลยเดช

๒๔ กุมภาพันธ์ ถึง ๑ มีนาคม ๒๕๖๐ เวลา ๐๙.๐๐ - ๑๖.๓๐ น

ณ โรงเรียนสวีวิทยา อ.สวี จ.ชุมพร

จัดโดย สำนักงานจัดหางานจังหวัดชุมพร ร่วมกับ โรงเรียนสวีวิทยา

สอบถามรายละเอียดเพิ่มเติมได้ที่ สำนักงานจัดหางานจังหวัดชุมพร โทร ๐ ๗๗๕๐ ๔๓๖๔-๕ ต่อ ๑๘

ฝึกอาชีพ ฟรี

สมัครงาน ฟรี

บริการตรวจเช็คสภาพรถจักรยานยนต์ ฟรี

จำหน่ายสินค้าราคาถูกจากห้างสรรพสินค้าชั้นนำ

จำหน่ายสินค้า OTOP

ประกวดร้องเพลงพระราชนิพนธ์ชิงเงินรางวัล (นักเรียน)

ตอบปัญหาอาชีพชิงรางวัล

พบกับ