

# สถานการณ์ตลาดแรงงานจังหวัดตรัง กรกฎาคม 2565

## การมีงานทำและอัตราการว่างงาน

ประชากร จ.ตรัง ทั้งหมด 639,788 คน

ผู้อยู่ในกำลังแรงงาน จำนวน 374,791 คน

ผู้มีงานทำ 371,830 คน

ผู้ว่างงาน 2,961 คน

อัตราการว่างงานร้อยละ 0.79

(ของกำลังแรงงานปัจจุบัน)

ข้อมูลจาก: สำนักงานแรงงานจังหวัดตรัง (ณ เดือนมิ.ย. 65)

## สถานการณ์ตลาดแรงงาน

### ความต้องการแรงงาน

นายจ้างแจ้งผ่านสำนักงานจัดหางานจังหวัดตรัง

ตำแหน่งงานว่าง 136 อัตรา

ผู้สมัครงาน 173 คน

คิดเป็นร้อยละ 127.21 ของตำแหน่งงาน

การบรรจุงาน 132 คน

คิดเป็นร้อยละ 76.31 ของผู้สมัครงาน

คิดเป็นร้อยละ 97.06 ของตำแหน่งงาน

(การบรรจุงานรวมผู้สมัครงานที่เคยลงทะเบียนหางานย้อนหลัง 3 เดือน)

## การขึ้นทะเบียนและรายงานตัว ผู้ประกันตนกรณีว่างงาน

ขึ้นทะเบียนฯ	ช	ญ	รวม
	174	190	364
รายงานตัว	ช	ญ	รวม
	708	1,021	1,729

## บริการรับแจ้งการเดินทางไปทำงาน ต่างประเทศ

วิธีการเดินทาง	จำนวน (คน)
1. เดินทางไปทำงานต่างประเทศด้วยตนเอง	-
2. รับแจ้งการเดินทางกลับไปทำงาน ต่างประเทศของคนหางานที่เดินทางกลับ ประเทศไทยเป็นการชั่วคราว (Re-entry)	-
รวม	-

# 1. ภาวะความต้องการแรงงาน (ตำแหน่งงานว่าง)

สำนักงานจัดหางานจังหวัดตรังได้รับแจ้งความต้องการแรงงาน (ตำแหน่งงานว่าง) จากนายจ้าง/สถานประกอบการในจังหวัดตรัง

จำนวน 21 ตำแหน่ง 136 อัตรา

## ตำแหน่งงานที่นายจ้าง/สถานประกอบการต้องการ 5 อันดับแรก

1. อาชีพงานพื้นฐาน  
จำนวน 36 อัตรา คิดเป็นร้อยละ 26.47
2. ช่างเทคนิคและผู้ปฏิบัติงานที่เกี่ยวข้อง  
จำนวน 35 อัตรา คิดเป็นร้อยละ 25.74
3. เสมียน เจ้าหน้าที่  
จำนวน 24 อัตรา คิดเป็นร้อยละ 17.65
4. พนักงานบริการ พนักงานขายในร้านค้าและตลาด  
จำนวน 20 อัตรา คิดเป็นร้อยละ 14.71
5. ผู้ปฏิบัติงานในโรงงาน ผู้ควบคุมเครื่องจักร  
และผู้ปฏิบัติงานด้านการประกอบ  
จำนวน 11 อัตรา คิดเป็นร้อยละ 8.09

## ช่วงอายุที่ตลาดแรงงานต้องการ

แผนภูมิที่ 1 แสดงช่วงอายุที่ตลาดแรงงานต้องการ

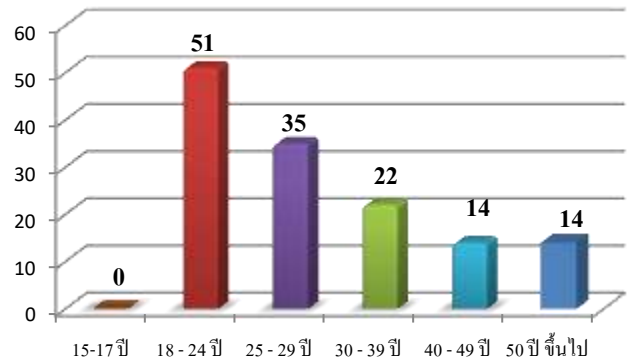

สำหรับช่วงอายุที่ตลาดแรงงานต้องการมากที่สุด คือ ช่วงอายุ 18-24 ปี จำนวน 51 อัตรา คิดเป็นร้อยละ 37.50 รองลงมาช่วงอายุ 25-29 ปี จำนวน 35 อัตรา คิดเป็นร้อยละ 25.74 ของความต้องการแรงงานทั้งหมด

## วุฒิการศึกษาที่ตลาดแรงงานต้องการ

ตารางที่ 1 วุฒิการศึกษาที่ตลาดแรงงานต้องการ		
วุฒิการศึกษา	จำนวน (อัตรา)	ร้อยละ (ของความต้องการแรงงานทั้งหมด)
ประถม(ไม่จำกัดวุฒิ)	40	29.41
มัธยม	39	28.68
ปวช.	22	16.18
ปวส.	18	13.24
อนุปริญญา	9	6.62
ปริญญาตรี	8	5.87
ปริญญาโท	0	0

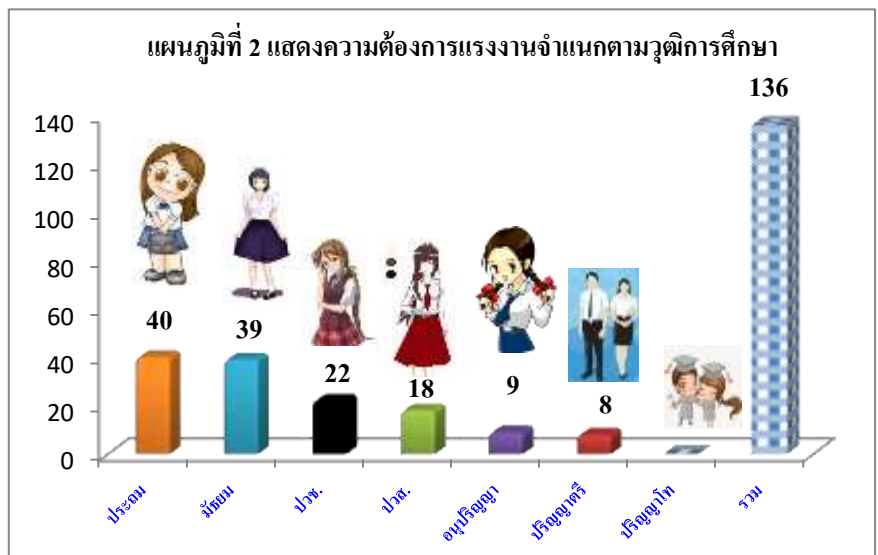

สำหรับวุฒิการศึกษาที่นายจ้าง/สถานประกอบการในจังหวัดตรังต้องการมากที่สุด คือระดับประถมศึกษา จำนวน 40 คน คิดเป็นร้อยละ 29.41 รองลงมาระดับมัธยมศึกษา จำนวน 39 คน คิดเป็นร้อยละ 28.68 และระดับปวช. จำนวน 22 คน คิดเป็นร้อยละ 16.18

## 2. ภาวะการว่างงาน (ผู้ขึ้นทะเบียนหางาน)

ผู้มาใช้บริการสมัครงานในเดือน ก.ค. 2565  
ทั้งหมด **จำนวน 173 คน** ชาย 63 คน หญิง 110 คน

ตารางที่ 2 ผู้มาใช้บริการสมัครงาน

ลำดับที่	กิจกรรม	ชาย	หญิง	รวม
1	จัดหางาน ณ สำนักงาน (SJC)	4	1	3
2	คนพิการ	-	1	1
3	การจัดหางานด้วยระบบ Internet	9	31	40
4	ผู้ประกันตนกรณีว่างงาน	51	66	117
5	ผู้พันโทษ	-	-	-
6	คนพิการทำงานภาครัฐ	-	-	-
7	สานพลังประชารัฐ จัดหางานให้ผู้สูงอายุ	1	-	1
8	นัดพบแรงงาน	1	9	10
รวม		63	110	173

ตำแหน่งงานที่ผู้ลงทะเบียนสมัครงาน  
ต้องการ 5 อันดับแรก

- ช่างเทคนิคและผู้ปฏิบัติงานที่เกี่ยวข้อง  
จำนวน 57 อัตรา คิดเป็นร้อยละ 32.95
- เสมียน เจ้าหน้าที่  
จำนวน 36 อัตรา คิดเป็นร้อยละ 20.81
- อาชีพงานพื้นฐาน  
จำนวน 35 อัตรา คิดเป็นร้อยละ 20.23
- พนักงานบริการ พนักงานขายในร้านค้าและตลาด  
จำนวน 25 อัตรา คิดเป็นร้อยละ 14.45
- ผู้ปฏิบัติงานในโรงงาน  
จำนวน 11 อัตรา คิดเป็นร้อยละ 6.36

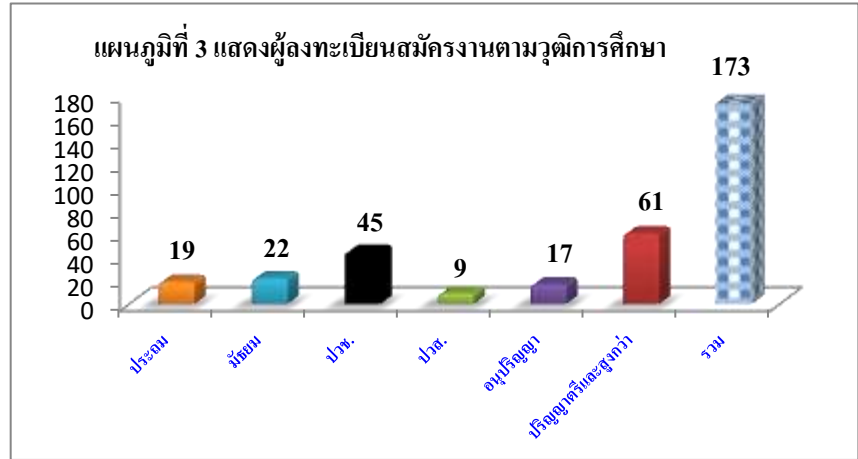

วุฒิการศึกษาของผู้ลงทะเบียนสมัครงานมากที่สุด  
คือ ระดับปริญญาตรีและสูงกว่า จำนวน 61 คน คิดเป็น  
ร้อยละ 35.26 รองลงมา ระดับปวช. จำนวน 45 คน  
คิดเป็นร้อยละ 26.01 และระดับมัธยมศึกษา จำนวน  
22 คน คิดเป็นร้อยละ 12.72 ตามลำดับ

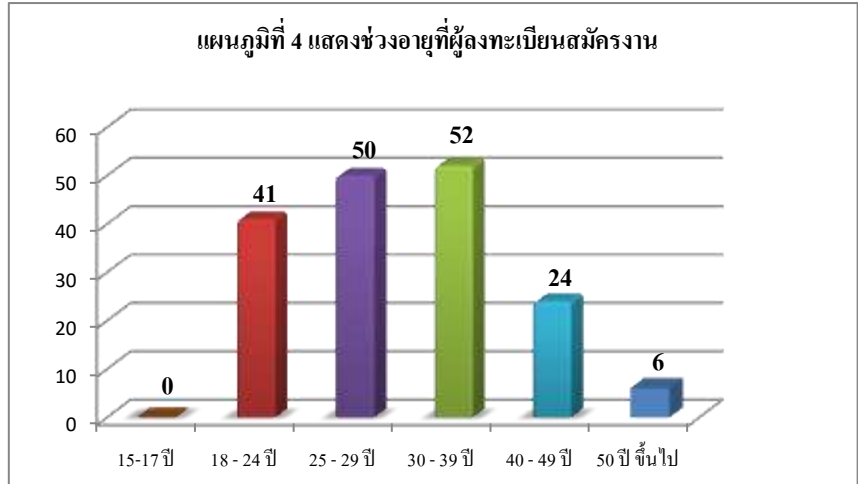

ช่วงอายุของผู้ลงทะเบียนสมัครงานในจังหวัดตรัง  
มากที่สุด คือช่วงอายุ 30-39 ปี จำนวน 52 คน คิดเป็นร้อยละ 30.06  
รองลงมา คือช่วงอายุ 25-29 ปี จำนวน 50 คน คิดเป็น  
ร้อยละ 28.90 และ ช่วงอายุ 18-24 ปี จำนวน 41 คน  
คิดเป็นร้อยละ 23.70 ของผู้ลงทะเบียนสมัครงาน ตามลำดับ

### 3. ภาวะการมีงานทำ (บรรจุนาน)

ผู้ได้รับการบรรจุนานเดือนเดือน ก.ค. 65  
ทั้งหมด **จำนวน 132 คน** ชาย 55 คน หญิง 77 คน

#### ตำแหน่งงานผู้ที่ได้รับการบรรจุนาน 5 อันดับแรก

ลำดับที่	กิจกรรม	ชาย	หญิง	รวม
1	จัดหางาน ณ สำนักงาน (SJC)	1	3	4
2	คนพิการ	-	1	1
3	ยูวแรงงาน (นักเรียน นักศึกษา)	-	-	-
4	การจัดหางานด้วยระบบ Internet	1	-	1
5	ผู้ประกันตนกรณีว่างงาน	51	64	115
6	คนพิการทำงานในภาครัฐ	-	-	-
7	สานพลังประชารัฐ จัดหางานให้ผู้สูงอายุ	1	-	1
8	นัดพบแรงงานย่อย	1	9	10
<b>รวม</b>		<b>55</b>	<b>77</b>	<b>132</b>

1. ช่างเทคนิคและผู้ปฏิบัติงานที่เกี่ยวข้อง  
จำนวน 35 อัตรา คิดเป็นร้อยละ 26.52
2. อาชีพงานพื้นฐาน  
จำนวน 34 อัตรา คิดเป็นร้อยละ 25.76
3. เสมียน เจ้าหน้าที่  
จำนวน 24 อัตรา คิดเป็นร้อยละ 18.18
4. พนักงานบริการ พนักงานขายในร้านค้าและตลาด  
จำนวน 20 อัตรา คิดเป็นร้อยละ 15.15
5. ผู้ปฏิบัติงานโดยใช้ฝีมือในธุรกิจต่าง ๆ  
จำนวน 9 อัตรา คิดเป็นร้อยละ 6.82

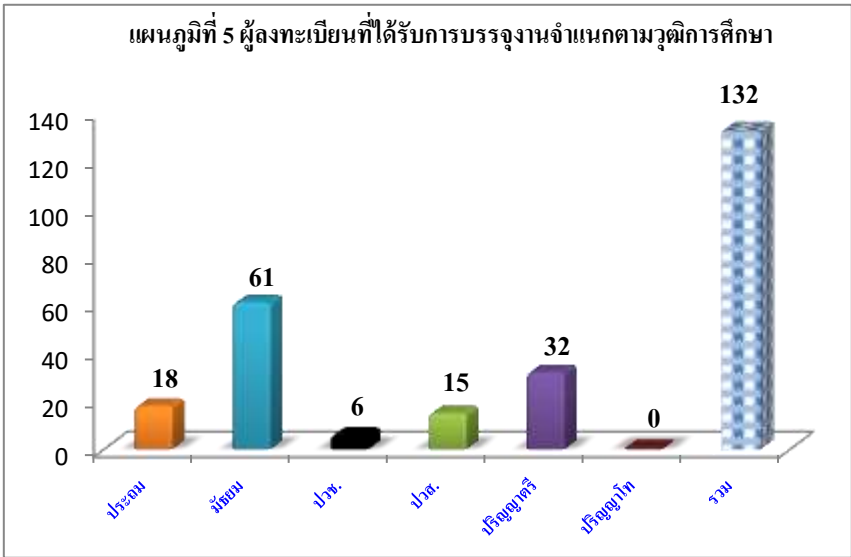

ผู้สมัครที่ได้รับการบรรจุนานในพื้นที่จังหวัดตรัง ตามวุฒิการศึกษามากที่สุดระดับ มัธยมศึกษา จำนวน 61 คน คิดเป็นร้อยละ 46.27 รองลงมา ระดับ ปริญญาตรีจำนวน 32 คน คิดเป็นร้อยละ 24.24 ตามลำดับ

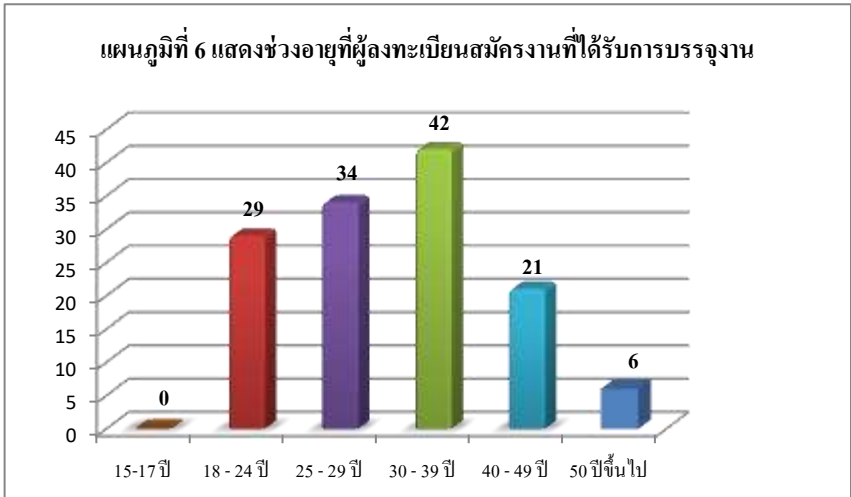

สำหรับช่วงอายุของผู้ลงทะเบียนสมัครงาน ในจังหวัดตรังได้รับการบรรจุนาน มากที่สุด คือ ช่วงอายุ 30-39 ปี จำนวน 42 คน คิดเป็นร้อยละ 31.82 รองลงมา คือ ช่วงอายุ 25-29 ปี จำนวน 34 คน คิดเป็นร้อยละ 25.76 ของผู้ลงทะเบียนสมัครงานที่ได้รับการบรรจุนานทั้งหมด