

สถานการณ์ตลาดแรงงานจังหวัดตรัง สิงหาคม 2565

การมีงานทำและอัตราการว่างงาน

ประชากร จ.ตรัง ทั้งหมด 639,788 คน

ผู้อยู่ในกำลังแรงงาน จำนวน 374,791 คน

ผู้มีงานทำ 371,830 คน

ผู้ว่างงาน 2,961 คน

อัตราการว่างงานร้อยละ 0.79

(ของกำลังแรงงานปัจจุบัน)

ข้อมูลจาก: สำนักงานแรงงานจังหวัดตรัง (ณ เดือนมิ.ย. 65)

สถานการณ์ตลาดแรงงาน

ความต้องการแรงงาน

นายจ้างแจ้งผ่านสำนักงานจัดหางานจังหวัดตรัง

ตำแหน่งงานว่าง 62 อัตรา

ผู้สมัครงาน 94 คน

คิดเป็นร้อยละ 127.21 ของตำแหน่งงาน

การบรรจุงาน 60 คน

คิดเป็นร้อยละ 60.83 ของผู้สมัครงาน

คิดเป็นร้อยละ 96.77 ของตำแหน่งงาน

(การบรรจุงานรวมผู้สมัครงานที่เคยลงทะเบียนหางานย้อนหลัง 3 เดือน)

การขึ้นทะเบียนและรายงานตัว ผู้ประกันตนกรณีว่างงาน

ขึ้นทะเบียนฯ	ช	ญ	รวม
	201	274	465
รายงานตัว	ช	ญ	รวม
	732	1,089	1,821

บริการรับแจ้งการเดินทางไปทำงาน ต่างประเทศ

วิธีการเดินทาง	จำนวน (คน)
1. เดินทางไปทำงานต่างประเทศด้วยตนเอง	-
2. รับแจ้งการเดินทางกลับไปทำงาน ต่างประเทศของคนหางานที่เดินทางกลับ ประเทศไทยเป็นการชั่วคราว (Re-entry)	4
รวม	4

1. ภาวะความต้องการแรงงาน (ตำแหน่งงานว่าง)

สำนักงานจัดหางานจังหวัดตรังได้รับแจ้งความต้องการแรงงาน (ตำแหน่งงานว่าง) จากนายจ้าง/สถานประกอบการในจังหวัดตรัง

จำนวน 10 ตำแหน่ง 62 อัตรา

ตำแหน่งงานที่นายจ้าง/สถานประกอบการต้องการ

5 อันดับแรก

1. อาชีพงานพื้นฐาน
จำนวน 16 อัตรา คิดเป็นร้อยละ 25.81
2. พนักงานบริการ พนักงานขายในร้านค้าและตลาด
จำนวน 14 อัตรา คิดเป็นร้อยละ 22.58
3. ช่างเทคนิคและผู้ปฏิบัติงานที่เกี่ยวข้อง
จำนวน 11 อัตรา คิดเป็นร้อยละ 17.74
4. เสมียน เจ้าหน้าที่
จำนวน 10 อัตรา คิดเป็นร้อยละ 16.13
5. ผู้ปฏิบัติงานโดยใช้ฝีมือในธุรกิจต่าง ๆ
จำนวน 5 อัตรา คิดเป็นร้อยละ 8.07

ช่วงอายุที่ตลาดแรงงานต้องการ

แผนภูมิที่ 1 แสดงช่วงอายุที่ตลาดแรงงานต้องการ

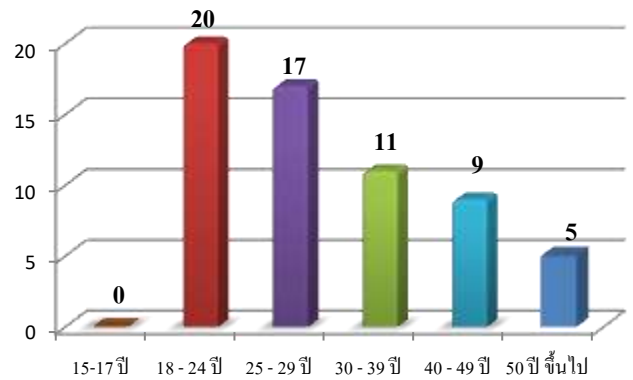

สำหรับช่วงอายุที่ตลาดแรงงานต้องการมากที่สุด คือ ช่วงอายุ 18-24 ปี จำนวน 20 อัตรา คิดเป็นร้อยละ 32.26 รองลงมาช่วงอายุ 25-29 ปี จำนวน 17 อัตรา คิดเป็นร้อยละ 27.42 ของความต้องการแรงงานทั้งหมด

วุฒิการศึกษาที่ตลาดแรงงานต้องการ

ตารางที่ 1 วุฒิการศึกษาที่ตลาดแรงงานต้องการ		
วุฒิการศึกษา	จำนวน (อัตรา)	ร้อยละ (ของความต้องการแรงงานทั้งหมด)
ประถม(ไม่จำกัดวุฒิ)	15	24.19
มัธยม	14	22.58
ปวช.	8	12.90
ปวส.	11	17.74
อนุปริญญา	6	9.68
ปริญญาตรี	7	11.29
ปริญญาโท	1	1.62

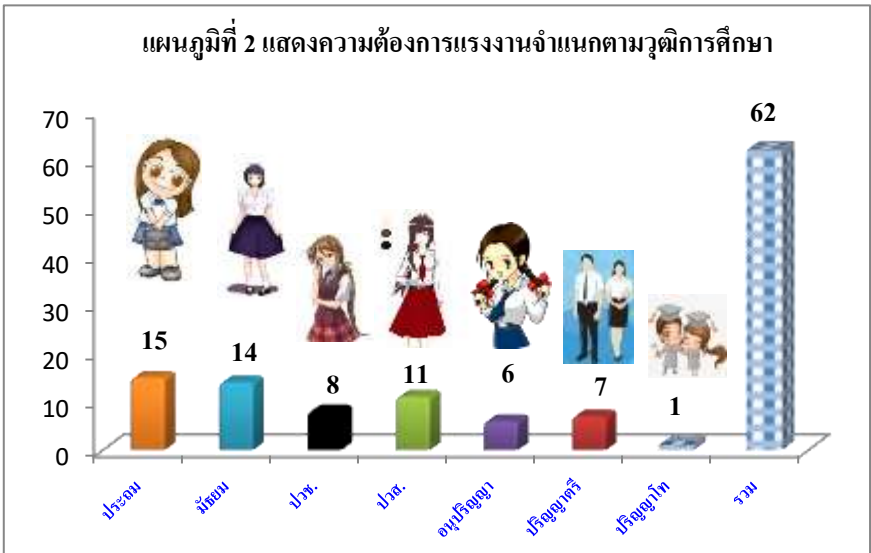

สำหรับวุฒิการศึกษาที่นายจ้าง/สถานประกอบการในจังหวัดตรังต้องการมากที่สุด คือระดับประถมศึกษา จำนวน 15 คน คิดเป็นร้อยละ 24.19 รองลงมาระดับมัธยมศึกษา จำนวน 14 คน คิดเป็นร้อยละ 22.58 และระดับปวส. จำนวน 11 คน คิดเป็นร้อยละ 17.74

2. ภาวะการว่างงาน (ผู้ลงทะเบียนหางาน)

ผู้มาใช้บริการสมัครงานในเดือน ส.ค. 2565
ทั้งหมด **จำนวน 94 คน** ชาย 30 คน หญิง 64 คน

ลำดับที่	กิจกรรม	ชาย	หญิง	รวม
1	จัดหางาน ณ สำนักงาน (SJC)	1	3	4
2	คนพิการ	-	-	-
3	การจัดหางานด้วยระบบ Internet	9	25	34
4	ผู้ประกันตนกรณีว่างงาน	20	36	56
5	ผู้พันโทษ	-	-	-
6	คนพิการทำงานภาครัฐ	-	-	-
7	สถานหลังประชารัฐ จัดหางานให้ผู้สูงอายุ	-	-	-
8	นัดพบแรงงาน	-	-	-
รวม		30	64	94

ตำแหน่งงานที่ผู้ลงทะเบียนสมัครงาน
ต้องการ 5 อันดับแรก

1. ช่างเทคนิคและผู้ปฏิบัติงานที่เกี่ยวข้อง
จำนวน 25 อัตรา คิดเป็นร้อยละ 26.60
2. อาชีพงานพื้นฐาน
จำนวน 20 อัตรา คิดเป็นร้อยละ 21.28
3. พนักงานบริการ พนักงานขายในร้านค้าและตลาด
จำนวน 19 อัตรา คิดเป็นร้อยละ 20.21
4. เสมียน เจ้าหน้าที่
จำนวน 18 อัตรา คิดเป็นร้อยละ 19.15
5. ผู้ปฏิบัติงานโดยใช้ฝีมือในธุรกิจต่าง ๆ
จำนวน 5 อัตรา คิดเป็นร้อยละ 5.32

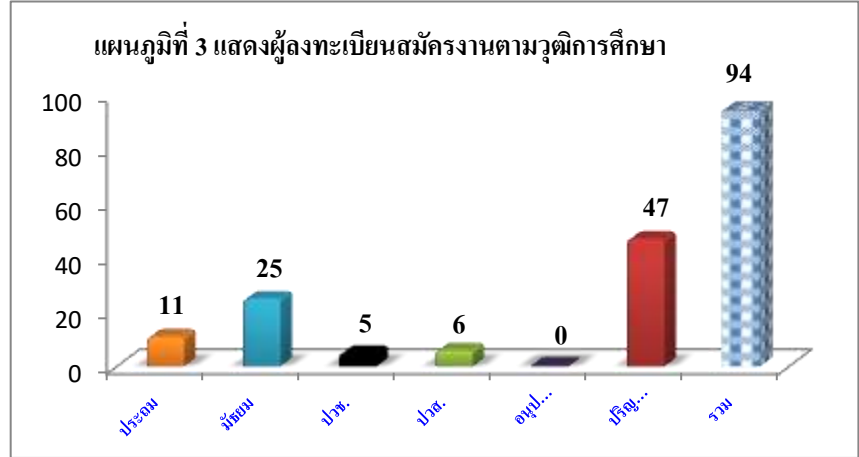

วุฒิการศึกษาของผู้ลงทะเบียนสมัครงานมากที่สุดคือ ระดับปริญญาตรีและสูงกว่า จำนวน 47 คน คิดเป็นร้อยละ 50 รองลงมา ระดับมัธยมศึกษา จำนวน 25 คน คิดเป็นร้อยละ 26.60 และระดับประถมศึกษา จำนวน 11 คน คิดเป็นร้อยละ 11.70 ตามลำดับ

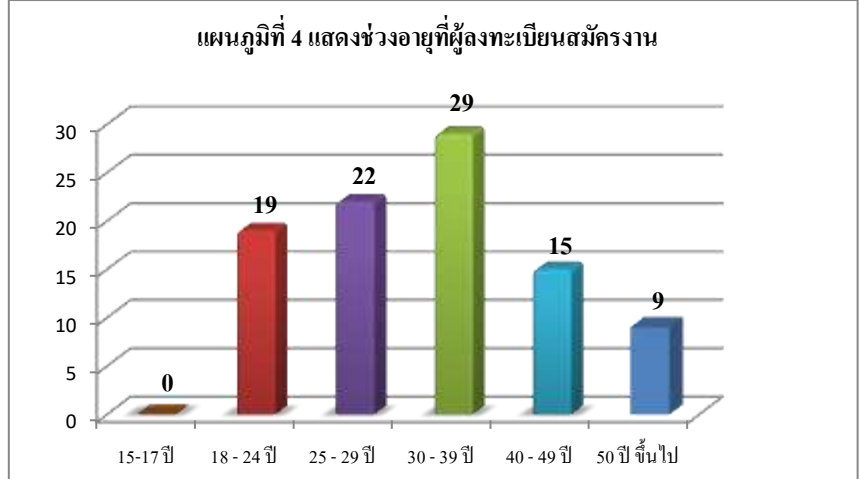

ช่วงอายุของผู้ลงทะเบียนสมัครงานในจังหวัดตรังมากที่สุดคือ ช่วงอายุ 30-39 ปี จำนวน 29 คน คิดเป็นร้อยละ 30.85 รองลงมา คือ ช่วงอายุ 25-29 ปี จำนวน 22 คน คิดเป็นร้อยละ 23.40 และ ช่วงอายุ 18-24 ปี จำนวน 19 คน คิดเป็นร้อยละ 20.21 ของผู้ลงทะเบียนสมัครงาน ตามลำดับ

3. ภาวะการมีงานทำ (บรรจุนาน)

ผู้ได้รับการบรรจุนานเดือนเดือน ส.ค. 65
ทั้งหมด **จำนวน 60 คน** ชาย 21 คน หญิง 39 คน

ตำแหน่งงานผู้ได้รับการบรรจุนาน
5 อันดับแรก

ตารางที่ 3 ผู้ได้รับการบรรจุนานแยกตามกิจกรรม

ลำดับที่	กิจกรรม	ชาย	หญิง	รวม
1	จัดหางาน ณ สำนักงาน (SJC)	1	3	4
2	คนพิการ	-	-	-
3	ยูวแรงงาน (นักเรียน นักศึกษา)	-	-	-
4	การจัดหางานด้วยระบบ Internet	-	-	-
5	ผู้ประกอบการสมัครนิว่างาน	20	36	56
6	คนพิการทำงานในภาครัฐ	-	-	-
7	สานพลังประชารัฐ จัดหางานให้ผู้สูงอายุ	-	-	-
8	นัดพบแรงงานย่อย	-	-	-
รวม		21	39	60

- อาชีพงานพื้นฐาน
จำนวน 16 อัตรา คิดเป็นร้อยละ 26.67
- พนักงานบริการ พนักงานขายในร้านค้าและตลาด
จำนวน 14 อัตรา คิดเป็นร้อยละ 23.33
- ช่างเทคนิคและผู้ปฏิบัติงานที่เกี่ยวข้อง
จำนวน 11 อัตรา คิดเป็นร้อยละ 18.33
- เสมียน เจ้าหน้าที่
จำนวน 10 อัตรา คิดเป็นร้อยละ 16.67
- ผู้ปฏิบัติงานโดยใช้ฝีมือในธุรกิจต่าง ๆ
จำนวน 5 อัตรา คิดเป็นร้อยละ 8.33

แผนภูมิที่ 5 ผู้ลงทะเบียนที่ได้รับการบรรจุนานจำแนกตามวุฒิการศึกษา

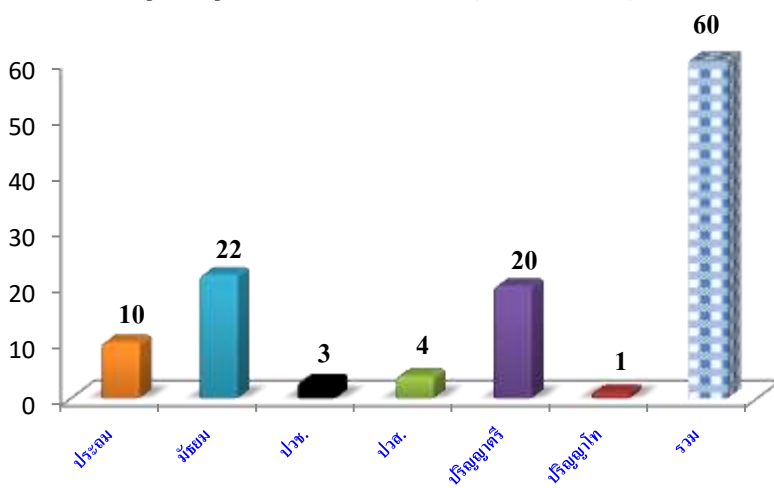

ผู้สมัครที่ได้รับการบรรจุนานในพื้นที่จังหวัดตรังตามวุฒิการศึกษามากที่สุดระดับ มัธยมศึกษา จำนวน 22 คน คิดเป็นร้อยละ 36.67 รองลงมา ระดับ ปริญญาตรี จำนวน 20 คน คิดเป็นร้อยละ 33.33 ตามลำดับ

แผนภูมิที่ 6 แสดงช่วงอายุของผู้ลงทะเบียนสมัครงานที่ได้รับการบรรจุนาน

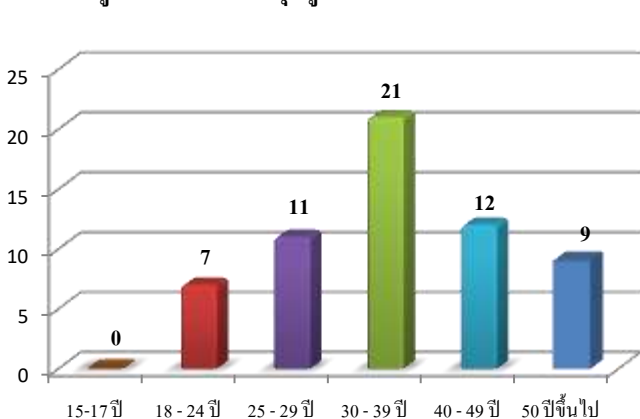

สำหรับช่วงอายุของผู้ลงทะเบียนสมัครงานในจังหวัดตรังได้รับการบรรจุนานมากที่สุด คือ ช่วงอายุ 30-39 ปี จำนวน 21 คน คิดเป็นร้อยละ 35 รองลงมา คือ ช่วงอายุ 40-49 ปี จำนวน 12 คน คิดเป็นร้อยละ 20 ของผู้ลงทะเบียนสมัครงานที่ได้รับการบรรจุนานทั้งหมด