

สถานการณ์ตลาดแรงงานจังหวัดตรัง กันยายน 2565

การมีงานทำและอัตราการว่างงาน

ประชากร จ.ตรัง ทั้งหมด 639,788 คน

ผู้อยู่ในกำลังแรงงาน จำนวน 374,791 คน

ผู้มีงานทำ 371,830 คน

ผู้ว่างงาน 2,961 คน

อัตราการว่างงานร้อยละ 0.79

(ของกำลังแรงงานปัจจุบัน)

ข้อมูลจาก: สำนักงานแรงงานจังหวัดตรัง (ณ เดือนมิ.ย. 65)

สถานการณ์ตลาดแรงงาน

ความต้องการแรงงาน

นายจ้างแจ้งผ่านสำนักงานจัดหางานจังหวัดตรัง

ตำแหน่งงานว่าง 64 อัตรา

ผู้สมัครงาน 101 คน

คิดเป็นร้อยละ 157.81 ของตำแหน่งงาน

การบรรจุงาน 65 คน

คิดเป็นร้อยละ 64.36 ของผู้สมัครงาน

คิดเป็นร้อยละ 101.56 ของตำแหน่งงาน

(การบรรจุงานรวมผู้สมัครงานที่เคยลงทะเบียนหางานย้อนหลัง 3 เดือน)

การขึ้นทะเบียนและรายงานตัว ผู้ประกันตนกรณีว่างงาน

ขึ้นทะเบียนฯ	ช	ญ	รวม
	171	213	387
รายงานตัว	ช	ญ	รวม
	746	1,016	1,762

บริการรับแจ้งการเดินทางไปทำงาน ต่างประเทศ

วิธีการเดินทาง	จำนวน (คน)
1. เดินทางไปทำงานต่างประเทศด้วยตนเอง	-
2. รับแจ้งการเดินทางกลับไปทำงาน ต่างประเทศของคนหางานที่เดินทางกลับ ประเทศไทยเป็นการชั่วคราว (Re-entry)	4
รวม	4

1. ภาวะความต้องการแรงงาน (ตำแหน่งงานว่าง)

สำนักงานจัดหางานจังหวัดตรังได้รับแจ้งความต้องการแรงงาน (ตำแหน่งงานว่าง) จากนายจ้าง/สถานประกอบการในจังหวัดตรัง

จำนวน 8 ตำแหน่ง 64 อัตรา

ทั้งหมด 64 คน เพศชาย 21 คน เพศหญิง 19 คน ไม่ระบุ 24 คน

ตำแหน่งงานที่นายจ้าง/สถานประกอบการต้องการ 5 อันดับแรก

- อาชีพงานพื้นฐาน
จำนวน 20 อัตรา คิดเป็นร้อยละ 31.25
- พนักงานบริการ พนักงานขายในร้านค้าและตลาด
จำนวน 17 อัตรา คิดเป็นร้อยละ 26.56
- ผู้ปฏิบัติงานโดยใช้ฝีมือในธุรกิจต่าง ๆ
จำนวน 16 อัตรา คิดเป็นร้อยละ 25
- เสมียน เจ้าหน้าที่
จำนวน 6 อัตรา คิดเป็นร้อยละ 9.38
- ผู้ปฏิบัติงานฝีมือด้านการเกษตรและประมง
จำนวน 5 อัตรา คิดเป็นร้อยละ 7.81

ช่วงอายุที่ตลาดแรงงานต้องการ

แผนภูมิที่ 1 แสดงช่วงอายุที่ตลาดแรงงานต้องการ

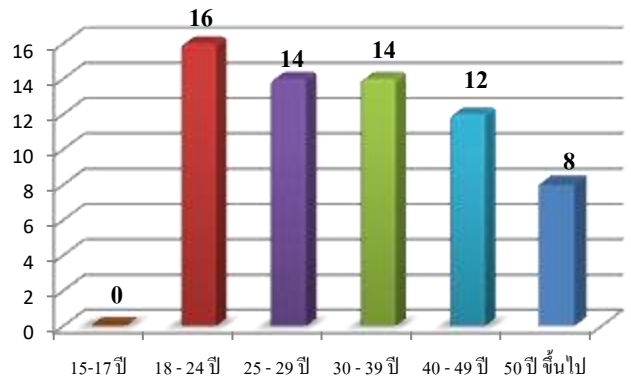

สำหรับช่วงอายุที่ตลาดแรงงานต้องการมากที่สุด คือ ช่วงอายุ 18-24 ปี จำนวน 16 อัตรา คิดเป็นร้อยละ 25 รองลงมาช่วงอายุ 25-29 ปี จำนวน 14 อัตรา คิดเป็นร้อยละ 21.88 ของความต้องการแรงงานทั้งหมด

วุฒิการศึกษาที่ตลาดแรงงานต้องการ

ตารางที่ 1 วุฒิการศึกษาที่ตลาดแรงงานต้องการ		
วุฒิการศึกษา	จำนวน (อัตรา)	ร้อยละ (ของความต้องการแรงงานทั้งหมด)
ประถม(ไม่จำกัดวุฒิ)	26	40.63
มัธยม	22	34.38
ปวช.	8	12.50
ปวส.	5	7.81
อนุปริญญา	2	3.13
ปริญญาตรี	1	1.55
ปริญญาโท	0	-

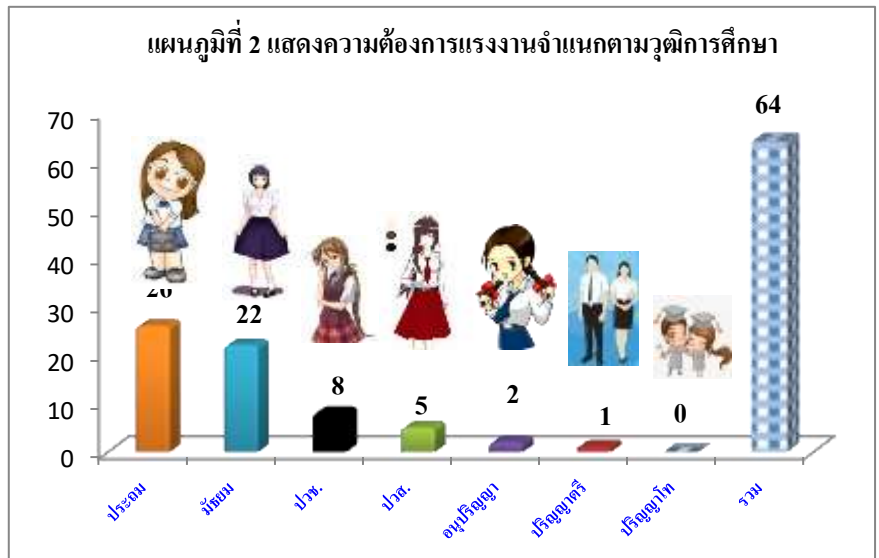

สำหรับวุฒิการศึกษาที่นายจ้าง/สถานประกอบการในจังหวัดตรังต้องการมากที่สุด คือระดับประถมศึกษา จำนวน 26 คน คิดเป็นร้อยละ 40.63 รองลงมาระดับมัธยมศึกษา จำนวน 22 คน คิดเป็นร้อยละ 34.38 และระดับปวส. จำนวน 8 คน คิดเป็นร้อยละ 12.50

2. ภาวะการว่างงาน (ผู้ขึ้นทะเบียนหางาน)

ผู้มาใช้บริการสมัครงานในเดือน ก.ย. 2565
ทั้งหมด **จำนวน 101 คน** ชาย 34 คน หญิง 67 คน

ตำแหน่งงานที่ผู้ลงทะเบียนสมัครงาน
ต้องการ 5 อันดับแรก

ตารางที่ 2 ผู้มาใช้บริการสมัครงาน

ลำดับที่	กิจกรรม	ชาย	หญิง	รวม
1	จัดหางาน ณ สำนักงาน (SJC)	3	5	8
2	คนพิการ	-	-	-
3	ยูวแรงงาน (นักเรียน นักศึกษา)	-	-	-
4	การจัดหางานด้วยระบบ Internet	13	23	36
5	ผู้ประกันตนกรณีว่างงาน	16	38	54
6	คนพิการทำงานในภาครัฐ	-	-	-
7	สานพลังประชารัฐ จัดหางานให้ผู้สูงอายุ	-	-	-
8	นัดพบแรงงานย่อย	-	-	-
9	โครงการเพิ่มทักษะแก่นักเรียนยากจน	1	1	2
รวม		34	67	101

1. เสมียน เจ้าหน้าที่

จำนวน 22 อัตรา คิดเป็นร้อยละ 21.78

2. พนักงานบริการ พนักงานขายในร้านค้าและตลาด

จำนวน 22 อัตรา คิดเป็นร้อยละ 21.78

3. ผู้ปฏิบัติงานโดยใช้ฝีมือในธุรกิจต่าง ๆ

จำนวน 17 อัตรา คิดเป็นร้อยละ 18.83

4. ช่างเทคนิคและผู้ปฏิบัติงานที่เกี่ยวข้อง

จำนวน 12 อัตรา คิดเป็นร้อยละ 11.88

5. อาชีพงานพื้นฐาน

จำนวน 11 อัตรา คิดเป็นร้อยละ 10.89

แผนภูมิที่ 3 แสดงผู้ลงทะเบียนสมัครงานตามวุฒิการศึกษา

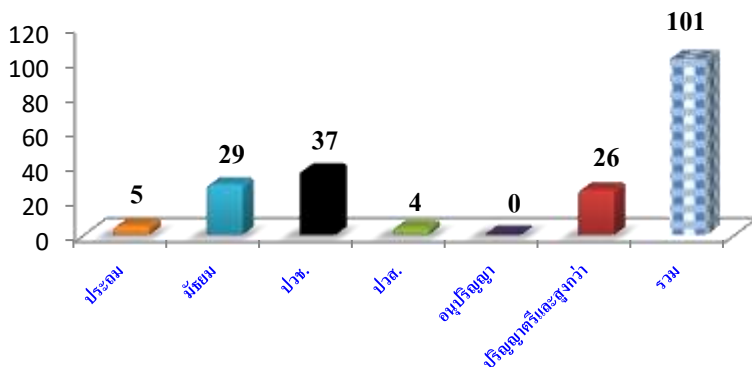

วุฒิการศึกษาของผู้ลงทะเบียนสมัครงานมากที่สุดคือ ระดับปวช. จำนวน 37 คน คิดเป็นร้อยละ 36.63 รองลงมา ระดับมัธยมศึกษา จำนวน 29 คน คิดเป็นร้อยละ 28.71 และระดับปริญญาตรีและสูงกว่า ระดับประถมศึกษา จำนวน 26 คน คิดเป็นร้อยละ 25.74 ตามลำดับ

แผนภูมิที่ 4 แสดงช่วงอายุที่ผู้ลงทะเบียนสมัครงาน

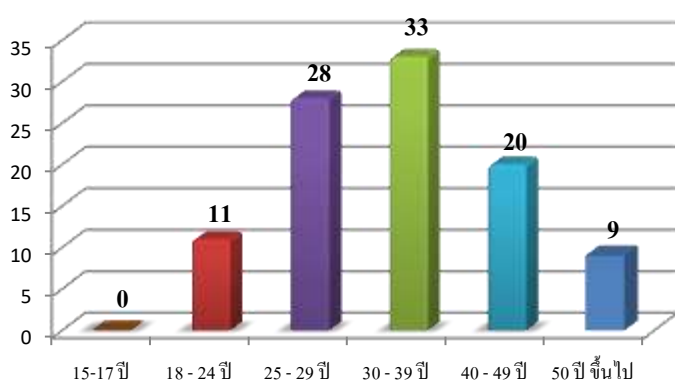

ช่วงอายุของผู้ลงทะเบียนสมัครงานในจังหวัดตรังมากที่สุดคือช่วงอายุ 30-39 ปี จำนวน 33 คน คิดเป็นร้อยละ 32.67 รองลงมา คือช่วงอายุ 25-29 ปี จำนวน 28 คน คิดเป็นร้อยละ 27.72 และ ช่วงอายุ 40-49 ปี จำนวน 20 คน คิดเป็นร้อยละ 19.80 ของผู้ลงทะเบียนสมัครงาน ตามลำดับ

3. ภาวะการมีงานทำ (บรรจุนาน)

ผู้ได้รับการบรรจุนานเดือนเดือน ก.ย. 65
ทั้งหมด **จำนวน 65 คน** ชาย 22 คน หญิง 43 คน

ตำแหน่งงานผู้ที่ได้รับการบรรจุนาน
5 อันดับแรก

ตารางที่ 3 ผู้ได้รับการบรรจุนานแยกตามกิจกรรม

ลำดับที่	กิจกรรม	ชาย	หญิง	รวม
1	จัดหางาน ณ สำนักงาน (SJC)	3	4	7
2	คนพิการ	-	-	-
3	ยูวแรงงาน (นักเรียน นักศึกษา)	-	-	-
4	การจัดหางานด้วยระบบ Internet	-	1	1
5	ผู้ประกอบการสมัครงาน	16	38	54
6	ผู้ทันโทษ	1	-	1
7	สานพลังประชารัฐ จัดหางานให้ผู้สูงอายุ	-	-	-
8	นัดพบแรงงานย่อย	-	-	-
9	โครงการเพิ่มทักษะแก่นักเรียนยากจน	1	1	2
รวม		22	43	65

1. อาชีพงานพื้นฐาน

จำนวน 21 อัตรา คิดเป็นร้อยละ 32.31

2. พนักงานบริการ พนักงานขายในร้านค้าและตลาด

จำนวน 17 อัตรา คิดเป็นร้อยละ 26.15

3. ผู้ปฏิบัติงานโดยใช้ฝีมือในธุรกิจต่าง ๆ

จำนวน 16 อัตรา คิดเป็นร้อยละ 24.62

4. เสมียน เจ้าหน้าที่

จำนวน 6 อัตรา คิดเป็นร้อยละ 9.23

5. ผู้ปฏิบัติงานฝีมือด้านการเกษตรและประมง

จำนวน 5 อัตรา คิดเป็นร้อยละ 7.69

แผนภูมิที่ 5 ผู้ลงทะเบียนที่ได้รับการบรรจุนานจำแนกตามวุฒิการศึกษา

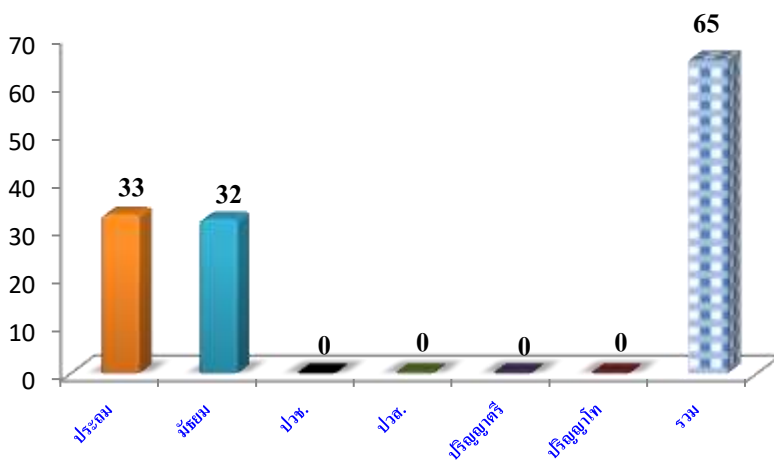

ผู้สมัครที่ได้รับการบรรจุนานในพื้นที่จังหวัดตรังตามวุฒิการศึกษามากที่สุดระดับ ประถมศึกษา จำนวน 33 คน คิดเป็นร้อยละ 50.77 รองลงมา ระดับ มัธยมศึกษา จำนวน 32 คน คิดเป็นร้อยละ 49.23 ตามลำดับ

แผนภูมิที่ 6 แสดงช่วงอายุของผู้ลงทะเบียนสมัครงานที่ได้รับการบรรจุนาน

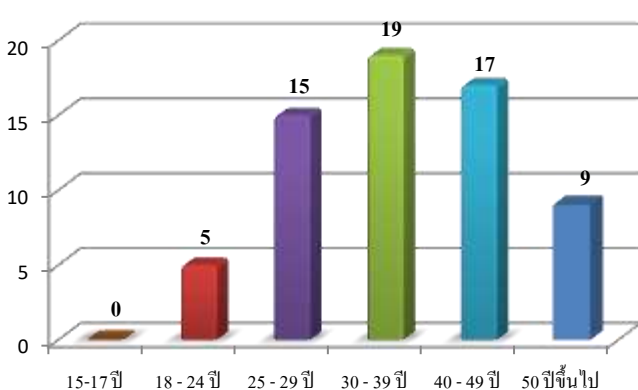

สำหรับช่วงอายุของผู้ลงทะเบียนสมัครงานในจังหวัดตรังได้รับการบรรจุนานมากที่สุด คือ ช่วงอายุ 30-39 ปี จำนวน 19 คน คิดเป็นร้อยละ 29.23 รองลงมา คือ ช่วงอายุ 40-49 ปี จำนวน 17 คน คิดเป็นร้อยละ 26.15 ของผู้ลงทะเบียนสมัครงานที่ได้รับการบรรจุนานทั้งหมด