

สถานการณ์ตลาดแรงงานจังหวัดตรัง ปีงบประมาณ 2565

การมีงานทำและอัตราการว่างงาน

ประชากร จ.ตรัง ทั้งหมด 639,788 คน

ผู้อยู่ในกำลังแรงงาน จำนวน 374,791

ผู้มีงานทำ 371,830 คน

ผู้ว่างงาน 2,961 คน

อัตราการว่างงานร้อยละ 0.79

(ของกำลังแรงงานปัจจุบัน)

ข้อมูลจาก: สำนักงานแรงงานจังหวัดตรัง (ณ เดือนมิ.ย. 65)

สถานการณ์ตลาดแรงงาน

ความต้องการแรงงาน

นายจ้างแจ้งผ่านสำนักงานจัดหางานจังหวัดตรัง

ตำแหน่งงานว่าง 2009 อัตรา

ผู้สมัครงาน 2214 คน

คิดเป็นร้อยละ 110.20 ของตำแหน่งงาน

การบรรจุงาน 1,685 คน

คิดเป็นร้อยละ 76.11 ของผู้สมัครงาน

คิดเป็นร้อยละ 83.87 ของตำแหน่งงาน

(การบรรจุงานรวมผู้สมัครงานที่เคยลงทะเบียนหางานย้อนหลัง 3 เดือน)

การขึ้นทะเบียนและรายงานตัว ผู้ประกันตนกรณีว่างงาน

ขึ้นทะเบียนฯ	ช	ญ	รวม
	1,975	2,706	4,691
รายงานตัว	ช	ญ	รวม
	7,018	9,739	16,757

บริการรับแจ้งการเดินทางไปทำงาน ต่างประเทศ

วิธีการเดินทาง	จำนวน (คน)
1. เดินทางไปทำงานต่างประเทศด้วยตนเอง	4
2. รับแจ้งการเดินทางกลับไปทำงาน ต่างประเทศของคนหางานที่เดินทางกลับ ประเทศไทยเป็นการชั่วคราว (Re-entry)	39
รวม	43

1. ภาวะความต้องการแรงงาน (ตำแหน่งงานว่าง)

สำนักงานจัดหางานจังหวัดตรังได้รับแจ้งความต้องการแรงงาน (ตำแหน่งงานว่าง) จากนายจ้าง/สถานประกอบการในจังหวัดตรัง

68 ตำแหน่ง 2009 อัตรာ (ชาย 152 ราย, หญิง 108 ราย, ไม่ระบุ 1,804 ราย)

ตำแหน่งงานที่นายจ้าง/สถานประกอบการต้องการ

5 อันดับแรก

1. อาชีพงานพื้นฐาน
จำนวน 675 อัตรာ คิดเป็นร้อยละ 33.59
2. เสมียน เจ้าหน้าที่
จำนวน 392 อัตรာ คิดเป็นร้อยละ 19.51
3. ช่างเทคนิคและผู้ปฏิบัติงานที่เกี่ยวข้อง
จำนวน 388 อัตรာ คิดเป็นร้อยละ 19.31
4. พนักงานบริการ พนักงานขายในร้านค้า และตลาด
จำนวน 295 อัตรာ คิดเป็นร้อยละ 14.68
5. ผู้ปฏิบัติงานโดยใช้ฝีมือในธุรกิจต่าง ๆ
จำนวน 84 อัตรာ คิดเป็นร้อยละ 4.18

ช่วงอายุที่ตลาดแรงงานต้องการ

แผนภูมิที่ 1 แสดงช่วงอายุที่ตลาดแรงงานต้องการ

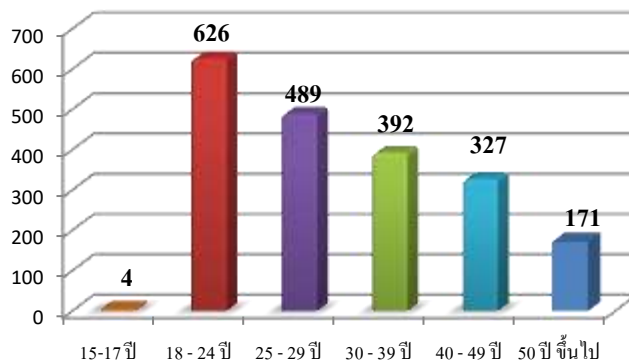

สำหรับช่วงอายุที่ตลาดแรงงานต้องการมากที่สุด คือ ช่วงอายุ 18-24 ปี จำนวน 626 อัตรာ คิดเป็นร้อยละ 31.16 รองลงมา ช่วงอายุ 25-29 ปี จำนวน 489 อัตรာ คิดเป็นร้อยละ 24.34 ของความต้องการแรงงานทั้งหมด

วุฒิการศึกษาที่ตลาดแรงงานต้องการ

ตารางที่ 1

วุฒิการศึกษาที่ตลาดแรงงานต้องการ

วุฒิการศึกษา	จำนวน (อัตรာ)	ร้อยละ (ของความต้องการ แรงงานทั้งหมด)
ประถม(ไม่จำกัดวุฒิ)	376	18.72
มัธยม	510	25.39
ปวช.	298	14.83
ปวส.	337	16.77
อนุปริญญา	186	9.26
ปริญญาตรี	302	15.03
ปริญญาโท	-	-

แผนภูมิที่ 2 แสดงความต้องการแรงงานจำแนกตามวุฒิการศึกษา

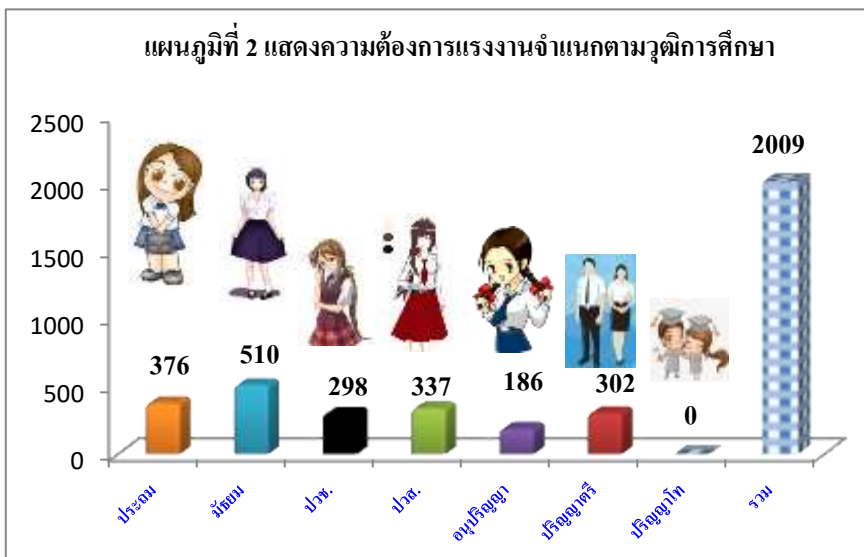

สำหรับวุฒิการศึกษาที่นายจ้าง/สถานประกอบการในจังหวัดตรังต้องการมากที่สุด คือระดับมัธยมศึกษา จำนวน 510 คน คิดเป็นร้อยละ 25.39 รองลงมา ระดับประถมศึกษา จำนวน 376 คน คิดเป็นร้อยละ 18.72 และระดับปวส. จำนวน 337 คน คิดเป็นร้อยละ 16.77

2. ภาวะการว่างงาน (ผู้ขึ้นทะเบียนหางาน)

ผู้มาใช้บริการสมัครงานในปีงบประมาณ พ.ศ. 2565
ทั้งหมด **จำนวน 2,214 คน** ชาย 775 คน หญิง 1,437 คน

ตารางที่ 2 ผู้มาใช้บริการสมัครงาน

ลำดับที่	กิจกรรม	ชาย	หญิง	รวม
1	จัดหางาน ณ สำนักงาน (SJC)	443	680	1,123
2	คนพิการ	9	6	15
3	ยูวแรงงาน	12	39	51
4	การจัดหางานด้วยระบบ Internet	184	485	669
5	ผู้ประกันตนกรณีว่างงาน	88	140	228
5	ผู้พันโทษ	8	2	10
7	คนพิการทำงานภาครัฐ	1	0	1
8	สถานหลังประชารัฐ จัดหางานให้ผู้สูงอายุ	12	0	12
9	โครงการเพิ่มทักษะแก่นักเรียนยากจน	1	1	2
10	นัดพบแรงงาน	19	84	103
รวม		775	1,439	2,214

ตำแหน่งงานที่ผู้ลงทะเบียนสมัครงาน ต้องการ 5 อันดับแรก

- อาชีพงานพื้นฐาน
จำนวน 565 อัตรา คิดเป็นร้อยละ 25.52
- เสมียน เจ้าหน้าที่
จำนวน 518 อัตรา คิดเป็นร้อยละ 23.40
- ช่างเทคนิคและผู้ปฏิบัติงานที่เกี่ยวข้อง
จำนวน 478 อัตรา คิดเป็นร้อยละ 21.59
- พนักงานบริการ พนักงานขายในร้านค้า และตลาด
จำนวน 333 อัตรา คิดเป็นร้อยละ 15.04
- ผู้ประกอบการวิชาชีพด้านต่างๆ
จำนวน 135 อัตรา คิดเป็นร้อยละ 6.10

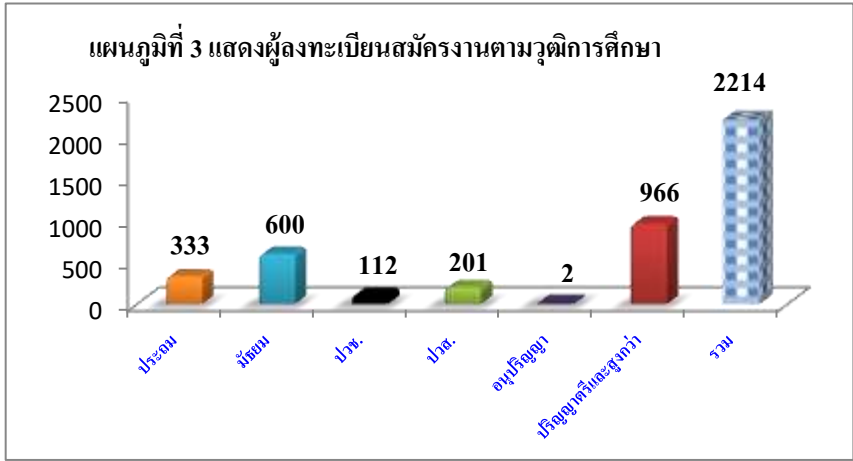

วุฒิการศึกษาของผู้ลงทะเบียนสมัครงานมากที่สุดคือระดับปริญญาตรีและสูงกว่า จำนวน 966 คน คิดเป็นร้อยละ 45.64 รองลงมา ระดับมัธยมศึกษา จำนวน 600 คน คิดเป็นร้อยละ 27.10 และระดับประถมศึกษา จำนวน 333 คน คิดเป็นร้อยละ 16.04 ตามลำดับ

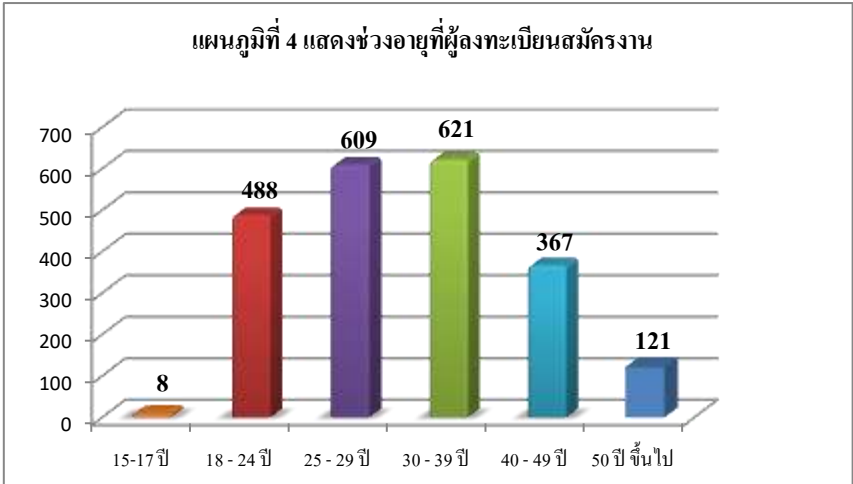

ช่วงอายุของผู้ลงทะเบียนสมัครงานในจังหวัดตรังมากที่สุด คือช่วงอายุ 30-39 ปี จำนวน 621 คน คิดเป็นร้อยละ 28.05 รองลงมา คือช่วงอายุ 25-29 ปี จำนวน 609 คน คิดเป็นร้อยละ 27.51 และ ช่วงอายุ 18-24 ปี จำนวน 488 คน คิดเป็นร้อยละ 22.04 ของผู้ลงทะเบียนสมัครงาน ตามลำดับ

3. ภาวะการมีงานทำ (บรรจุนาน)

ผู้ได้รับการบรรจุนานปีงบประมาณ พ.ศ. 2565
ทั้งหมด **จำนวน 1,685 คน** ชาย 633 คน หญิง 1,052 คน

ตำแหน่งงานผู้ที่ได้รับการบรรจุนาน 5 อันดับแรก

ลำดับที่	กิจกรรม	ชาย	หญิง	รวม
1	จัดหางาน ณ สำนักงาน (SJC)	407	627	1,034
2	คนพิการ	8	6	14
3	ยุวแรงงาน (นักเรียน นักศึกษา)	10	26	36
4	การจัดหางานด้วยระบบ Internet	88	193	281
5	ผู้ประกันตนกรณีว่างงาน	88	138	226
6	ผู้พันโทษ	7	0	7
7	คนพิการทำงานในภาครัฐ	1	0	1
8	สถานพลังประชารัฐ จัดหางานให้ผู้สูงอายุ	10	0	10
9	โครงการเพิ่มทักษะแก่นักเรียนยากจน	1	1	2
10	นัดพบแรงงานย่อย	15	59	74
รวม		633	1,052	1,685

- อาชีพงานพื้นฐาน
จำนวน 560 อัตรา คิดเป็นร้อยละ 33.23
- ช่างเทคนิค และผู้ปฏิบัติงานที่เกี่ยวข้อง
จำนวน 338 อัตรา คิดเป็นร้อยละ 20.06
- เสมียน เจ้าหน้าที่
จำนวน 322 อัตรา คิดเป็นร้อยละ 19.11
- พนักงานบริการ พนักงานขายในร้านค้า และตลาด
จำนวน 262 อัตรา คิดเป็นร้อยละ 15.55
- ผู้ปฏิบัติงานในโรงงาน
จำนวน 71 อัตรา คิดเป็นร้อยละ 4.21

แผนภูมิที่ 5 ผู้ลงทะเบียนที่ได้รับการบรรจุนานจำแนกตามวุฒิการศึกษา

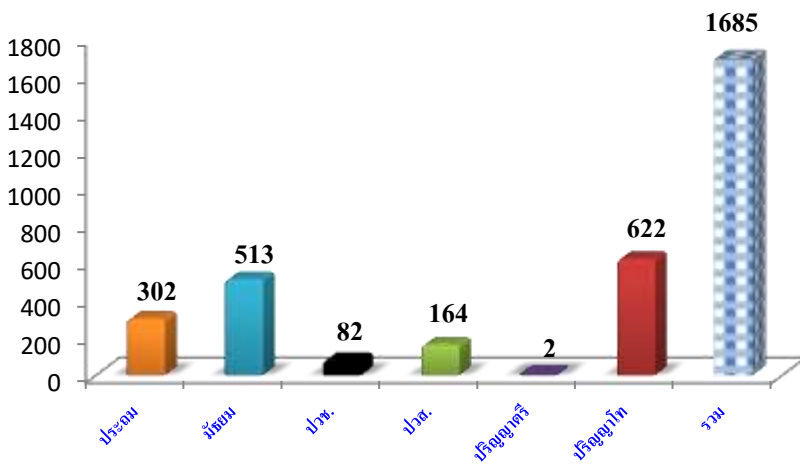

ผู้สมัครที่ได้รับการบรรจุนานในพื้นที่จังหวัดตรังตามวุฒิการศึกษามากที่สุดระดับ ปริญญาตรี จำนวน 620 คน คิดเป็นร้อยละ 36.80 รองลงมา ระดับ มัธยมศึกษา จำนวน 513 คน คิดเป็นร้อยละ 30.44 ตามลำดับ

แผนภูมิที่ 6 แสดงช่วงอายุของผู้ลงทะเบียนสมัครงานที่ได้รับการบรรจุนาน

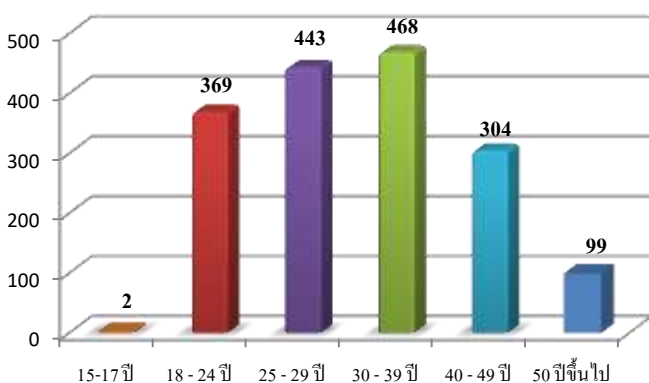

สำหรับช่วงอายุของผู้ลงทะเบียนสมัครงานในจังหวัดตรังได้รับการบรรจุนานมากที่สุด คือ ช่วงอายุ 30-39 ปี จำนวน 468 คน คิดเป็นร้อยละ 27.77 รองลงมา คือ ช่วงอายุ 25-29 ปี จำนวน 443 คน คิดเป็นร้อยละ 26.29 ของผู้ลงทะเบียนสมัครงานที่ได้รับการบรรจุนานทั้งหมด