

สถานการณ์ตลาดแรงงานจังหวัดตรัง

ตุลาคม 2565

การมีงานทำและอัตราการว่างงาน

ประชากร จ.ตรัง ทั้งหมด 639,788 คน

ผู้อยู่ในกำลังแรงงาน จำนวน 361,951 คน

ผู้มีงานทำ 359,331 คน

ผู้ว่างงาน 2,620 คน

อัตราการว่างงานร้อยละ 0.72

(ของกำลังแรงงานปัจจุบัน)

ข้อมูลจาก: สำนักงานแรงงานจังหวัดตรัง (ณ เดือนก.ย. 65)

สถานการณ์ตลาดแรงงาน

ความต้องการแรงงาน

นายจ้างแจ้งผ่านสำนักงานจัดหางานจังหวัดตรัง

ตำแหน่งงานว่าง 63 อัตรา

ผู้สมัครงาน 104 คน

คิดเป็นร้อยละ 165.08 ของตำแหน่งงาน

การบรรจุงาน 63 คน

คิดเป็นร้อยละ 60.58 ของผู้สมัครงาน

คิดเป็นร้อยละ 100 ของตำแหน่งงาน

(การบรรจุงานรวมผู้สมัครงานที่เคยลงทะเบียนหางานย้อนหลัง 3 เดือน)

การขึ้นทะเบียนและรายงานตัว ผู้ประกันตนกรณีว่างงาน

ขึ้นทะเบียนฯ	ช	ญ	รวม
	189	285	474
รายงานตัว	ช	ญ	รวม
	732	1,093	1,855

บริการรับแจ้งการเดินทางไปทำงาน ต่างประเทศ

วิธีการเดินทาง	จำนวน (คน)
1. เดินทางไปทำงานต่างประเทศด้วยตนเอง	-
2. รับแจ้งการเดินทางกลับไปทำงานต่างประเทศของคนหางานที่เดินทางกลับประเทศไทยเป็นการชั่วคราว (Re-entry)	1 (สหรัฐอเมริกา)
รวม	1

1. ภาวะความต้องการแรงงาน (ตำแหน่งงานว่าง)

สำนักงานจัดหางานจังหวัดตรังได้รับความต้องการแรงงาน (ตำแหน่งงานว่าง) จากนายจ้าง/สถานประกอบการในจังหวัดตรัง

จำนวน 7 ตำแหน่ง 63 อัตรา

ตำแหน่งงานที่นายจ้าง/สถานประกอบการต้องการ 4 อันดับแรก

1. อาชีพงานพื้นฐาน
จำนวน 43 อัตรา คิดเป็นร้อยละ 68.25
2. ช่างเทคนิคและผู้ปฏิบัติงานที่เกี่ยวข้อง
จำนวน 11 อัตรา คิดเป็นร้อยละ 17.46
3. เสมียน เจ้าหน้าที่
จำนวน 5 อัตรา คิดเป็นร้อยละ 7.94
4. พนักงานบริการ พนักงานขายในร้านค้าและตลาด
จำนวน 4 อัตรา คิดเป็นร้อยละ 6.35

ช่วงอายุที่ตลาดแรงงานต้องการ

แผนภูมิที่ 1 แสดงช่วงอายุที่ตลาดแรงงานต้องการ

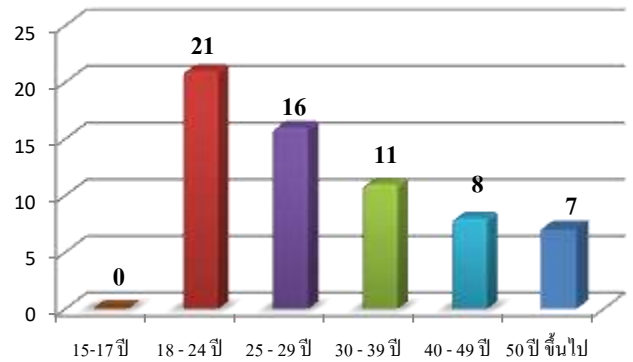

สำหรับช่วงอายุที่ตลาดแรงงานต้องการมากที่สุด คือ ช่วงอายุ 18-24 ปี จำนวน 21 อัตรา คิดเป็นร้อยละ 33.33 รองลงมาช่วงอายุ 25-29 ปี จำนวน 16 อัตรา คิดเป็นร้อยละ 25.39 ของความต้องการแรงงานทั้งหมด

วุฒิการศึกษาที่ตลาดแรงงานต้องการ

ตารางที่ 1 วุฒิการศึกษาที่ตลาดแรงงานต้องการ		
วุฒิการศึกษา	จำนวน (อัตรา)	ร้อยละ (ของความต้องการแรงงานทั้งหมด)
ประถม(ไม่จำกัดวุฒิ)	19	30.16
มัธยม	23	36.51
ปวช.	9	14.29
ปวส.	8	12.70
อนุปริญญา	3	4.76
ปริญญาตรี	1	1.60
ปริญญาโท	-	-

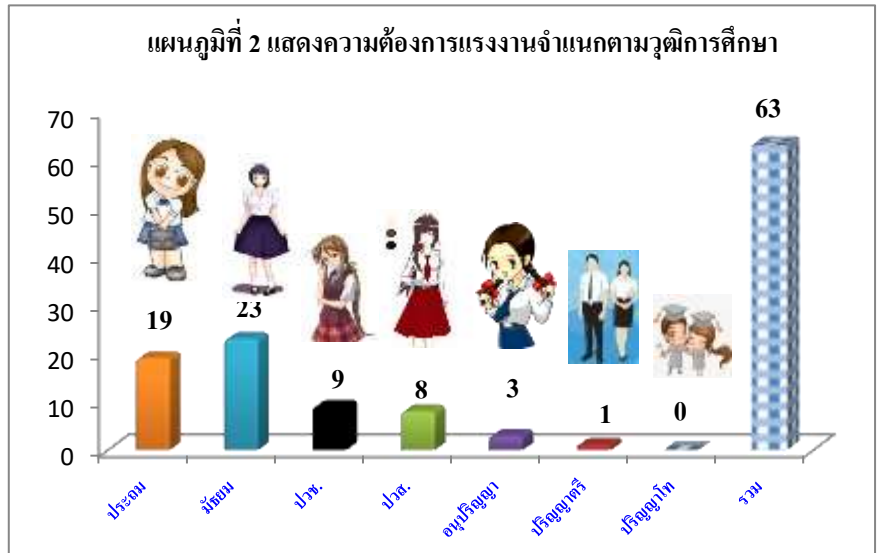

สำหรับวุฒิการศึกษาที่นายจ้าง/สถานประกอบการในจังหวัดตรังต้องการมากที่สุด คือระดับมัธยมศึกษา จำนวน 23 คน คิดเป็นร้อยละ 36.51 รองลงมาระดับประถมศึกษา จำนวน 19 คน คิดเป็นร้อยละ 30.16 และระดับปวช. จำนวน 9 คน คิดเป็นร้อยละ 14.29

2. ภาวะการว่างงาน (ผู้ลงทะเบียนหางาน)

ผู้มาใช้บริการสมัครงานในเดือน ต.ค. 2565
ทั้งหมด **จำนวน 104 คน** ชาย 23 คน หญิง 81 คน

ตารางที่ 2 ผู้มาใช้บริการสมัครงาน

ลำดับที่	กิจกรรม	ชาย	หญิง	รวม
1	จัดหางาน ณ สำนักงาน (SJC)	11	49	60
2	คนพิการ	-	1	1
3	การจัดหางานด้วยระบบ Internet	12	30	42
4	ผู้ประกันตนกรณีว่างงาน	-	-	-
5	ผู้พันโทษ	1	-	1
6	คนพิการทำงานภาครัฐ	-	-	-
7	สานพลังประชารัฐ จัดหางานให้ผู้สูงอายุ	-	-	-
8	นัดพบแรงงาน	-	-	-
รวม		23	81	104

ตำแหน่งงานที่ผู้ลงทะเบียนสมัครงาน
ต้องการ 5 อันดับแรก

- อาชีพงานพื้นฐาน
จำนวน 34 อัตรา คิดเป็นร้อยละ 32.69
- เสมียน เจ้าหน้าที่
จำนวน 28 อัตรา คิดเป็นร้อยละ 26.92
- ช่างเทคนิคและผู้ปฏิบัติงานที่เกี่ยวข้อง
จำนวน 22 อัตรา คิดเป็นร้อยละ 21.15
- พนักงานบริการ พนักงานขายในร้านค้าและตลาด
จำนวน 15 อัตรา คิดเป็นร้อยละ 14.42
- ผู้ปฏิบัติงานโดยใช้ฝีมือในธุรกิจต่าง ๆ
จำนวน 2 อัตรา คิดเป็นร้อยละ 1.92

แผนภูมิที่ 3 แสดงผู้ลงทะเบียนสมัครงานตามวุฒิการศึกษา

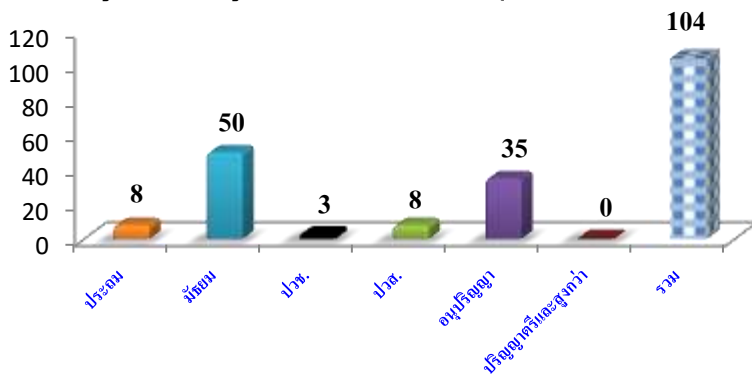

วุฒิการศึกษาของผู้ลงทะเบียนสมัครงานมากที่สุดคือ ระดับมัธยมศึกษา จำนวน 50 คน คิดเป็นร้อยละ 48.08 รองลงมา ระดับอนุปริญญา จำนวน 35 คน คิดเป็นร้อยละ 33.65 และระดับประถมศึกษา จำนวน 8 คน คิดเป็นร้อยละ 7.69 ตามลำดับ

แผนภูมิที่ 4 แสดงช่วงอายุที่ผู้ลงทะเบียนสมัครงาน

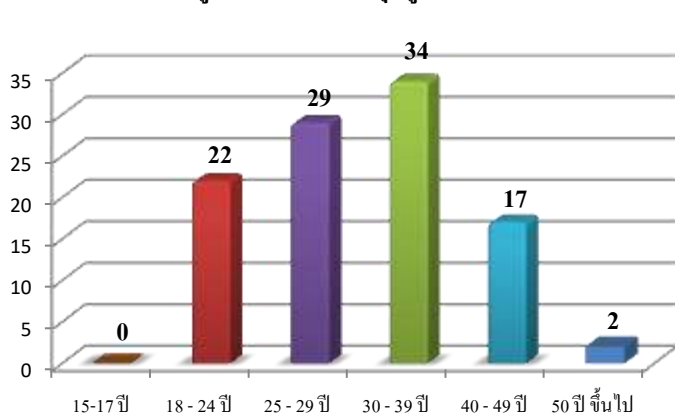

ช่วงอายุของผู้ลงทะเบียนสมัครงานในจังหวัดตรังมากที่สุดคือ ช่วงอายุ 30-39 ปี จำนวน 34 คน คิดเป็นร้อยละ 32.69 รองลงมา คือ ช่วงอายุ 25-29 ปี จำนวน 29 คน คิดเป็นร้อยละ 27.88 และ ช่วงอายุ 18-24 ปี จำนวน 22 คน คิดเป็นร้อยละ 21.15 ของผู้ลงทะเบียนสมัครงาน ตามลำดับ

3. ภาวะการมีงานทำ (บรรจุนาน)

ผู้ได้รับการบรรจุนานเดือนเดือน ก.ค. 65
ทั้งหมด **จำนวน 63 คน** ชาย 11 คน หญิง 52 คน

ตำแหน่งงานผู้ที่ได้รับการบรรจุนาน
4 อันดับแรก

ตารางที่ 3 ผู้ได้รับการบรรจุนานแยกตามกิจกรรม

ลำดับที่	กิจกรรม	ชาย	หญิง	รวม
1	จัดหางาน ณ สำนักงาน (SJC)	11	49	60
2	คนพิการ	-	1	1
3	ยูวแรงงาน (นักเรียน นักศึกษา)	-	-	-
4	การจัดหางานด้วยระบบ Internet	-	1	1
5	ผู้ทันโทษ	1	-	1
6	คนพิการทำงานในภาครัฐ	-	-	-
7	สานพลังประชารัฐ จัดหางานให้ผู้สูงอายุ	-	-	-
8	นัดพบแรงงานย่อย	-	-	-
รวม		11	52	63

1. อาชีพงานพื้นฐาน

จำนวน 43 อัตรา คิดเป็นร้อยละ 68.25

2. ช่างเทคนิคและผู้ปฏิบัติงานที่เกี่ยวข้อง

จำนวน 11 อัตรา คิดเป็นร้อยละ 17.46

3. เสมียน เจ้าหน้าที่

จำนวน 5 อัตรา คิดเป็นร้อยละ 7.94

4. พนักงานบริการ พนักงานขายในร้านค้าและตลาด

จำนวน 4 อัตรา คิดเป็นร้อยละ 6.35

แผนภูมิที่ 5 ผู้ลงทะเบียนที่ได้รับการบรรจุนานจำแนกตามวุฒิการศึกษา

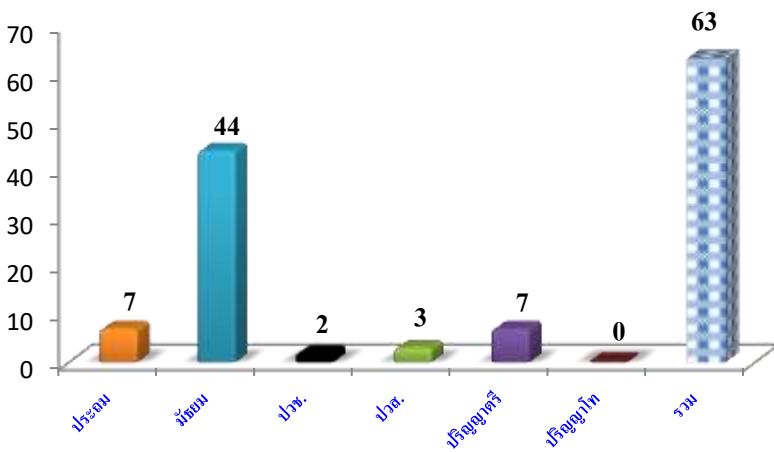

ผู้สมัครที่ได้รับการบรรจุในพื้นที่จังหวัดตรังตามวุฒิการศึกษามากที่สุดระดับ มัธยมศึกษา จำนวน 44 คน คิดเป็นร้อยละ 69.84 รองลงมา ระดับ ปริญญาตรีจำนวน 7 คน คิดเป็นร้อยละ 11.11 ตามลำดับ

แผนภูมิที่ 6 แสดงช่วงอายุของผู้ลงทะเบียนสมัครงานที่ได้รับการบรรจุนาน

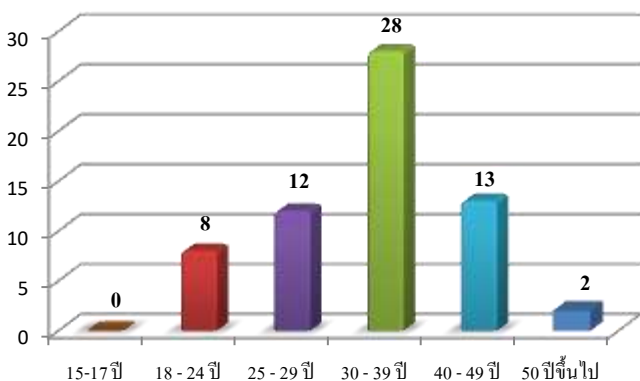

สำหรับช่วงอายุของผู้ลงทะเบียนสมัครงานในจังหวัดตรังได้รับการบรรจุนานมากที่สุด คือ ช่วงอายุ 30-39 ปี จำนวน 28 คน คิดเป็นร้อยละ 44.44 รองลงมา คือ ช่วงอายุ 25-29 ปี จำนวน 12 คน คิดเป็นร้อยละ 19.05 ของผู้ลงทะเบียนสมัครงานที่ได้รับการบรรจุทั้งหมด