

สถานการณ์ตลาดแรงงานจังหวัดตรัง พฤศจิกายน 2565

การมีงานทำและอัตราการว่างงาน

ประชากร จ.ตรัง ทั้งหมด 639,788 คน

ผู้อยู่ในกำลังแรงงาน จำนวน 361,951 คน

ผู้มีงานทำ 359,331 คน

ผู้ว่างงาน 2,620 คน

อัตราการว่างงานร้อยละ 0.72

(ของกำลังแรงงานปัจจุบัน)

ข้อมูลจาก: สำนักงานแรงงานจังหวัดตรัง (ณ เดือนก.ย. 65)

สถานการณ์ตลาดแรงงาน

ความต้องการแรงงาน

นายจ้างแจ้งผ่านสำนักงานจัดหางานจังหวัดตรัง

ตำแหน่งงานว่าง 227 อัตรา

ผู้สมัครงาน 100 คน

คิดเป็นร้อยละ 44.05 ของตำแหน่งงาน

การบรรจุงาน 42 คน

คิดเป็นร้อยละ 42 ของผู้สมัครงาน

คิดเป็นร้อยละ 18.50 ของตำแหน่งงาน

(การบรรจุงานรวมผู้สมัครงานที่เคยลงทะเบียนหางานย้อนหลัง 3 เดือน)

การขึ้นทะเบียนและรายงานตัว

ผู้ประกันตนกรณีว่างงาน

ขึ้นทะเบียนฯ	ช	ญ	รวม
	147	199	346
รายงานตัว	ช	ญ	รวม
	741	1,031	1,772

บริการรับแจ้งการเดินทางไปทำงาน

ต่างประเทศ

วิธีการเดินทาง	จำนวน (คน)
1. เดินทางไปทำงานต่างประเทศด้วยตนเอง	-
2. รับแจ้งการเดินทางกลับไปทำงานต่างประเทศของคนหางานที่เดินทางกลับประเทศไทยเป็นการชั่วคราว (Re-entry)	1 (การ์ทา)
รวม	1

1. ภาวะความต้องการแรงงาน (ตำแหน่งงานว่าง)

สำนักงานจัดหางานจังหวัดตรังได้รับความต้องการแรงงาน (ตำแหน่งงานว่าง) จากนายจ้าง/สถานประกอบการในจังหวัดตรัง

จำนวน 9 ตำแหน่ง 227 อัตรา

ตำแหน่งงานที่นายจ้าง/สถานประกอบการต้องการ
5 อันดับแรก

1. อาชีพงานพื้นฐาน
จำนวน 146 อัตรา คิดเป็นร้อยละ 64.32
2. ช่างเทคนิคและผู้ปฏิบัติงานที่เกี่ยวข้อง
จำนวน 41 อัตรา คิดเป็นร้อยละ 18.06
3. พนักงานบริการ พนักงานขายในร้านค้าและตลาด
จำนวน 35 อัตรา คิดเป็นร้อยละ 15.42
3. เสมียน เจ้าหน้าที่
จำนวน 3 อัตรา คิดเป็นร้อยละ 1.32
4. ผู้ปฏิบัติงานโดยใช้ฝีมือในธุรกิจต่าง ๆ
จำนวน 1 อัตรา คิดเป็นร้อยละ 0.44

ช่วงอายุที่ตลาดแรงงานต้องการ

แผนภูมิที่ 1 แสดงช่วงอายุที่ตลาดแรงงานต้องการ

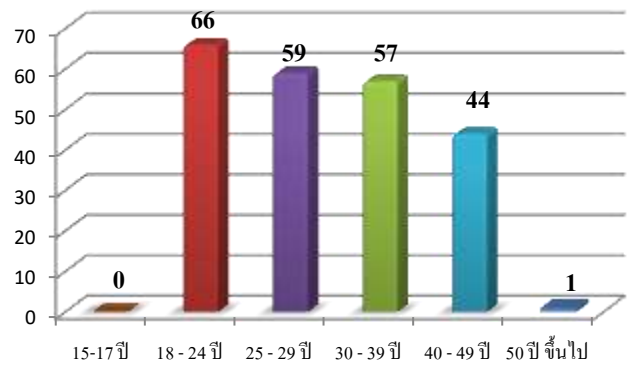

สำหรับช่วงอายุที่ตลาดแรงงานต้องการมากที่สุด คือ ช่วงอายุ 18-24 ปี จำนวน 66 อัตรา คิดเป็นร้อยละ 29.07 รองลงมา ช่วงอายุ 25-29 ปี จำนวน 59 อัตรา คิดเป็นร้อยละ 25.99 ของความต้องการแรงงานทั้งหมด

วุฒิการศึกษาที่ตลาดแรงงานต้องการ

ตารางที่ 1 วุฒิการศึกษาที่ตลาดแรงงานต้องการ		
วุฒิการศึกษา	จำนวน (อัตรา)	ร้อยละ (ของความต้องการแรงงานทั้งหมด)
ประถม(ไม่จำกัดวุฒิ)	38	16.74
มัธยม	61	26.87
ปวช.	37	16.30
ปวส.	36	15.86
อนุปริญญา	28	12.33
ปริญญาตรี	27	11.90
ปริญญาโท	-	-

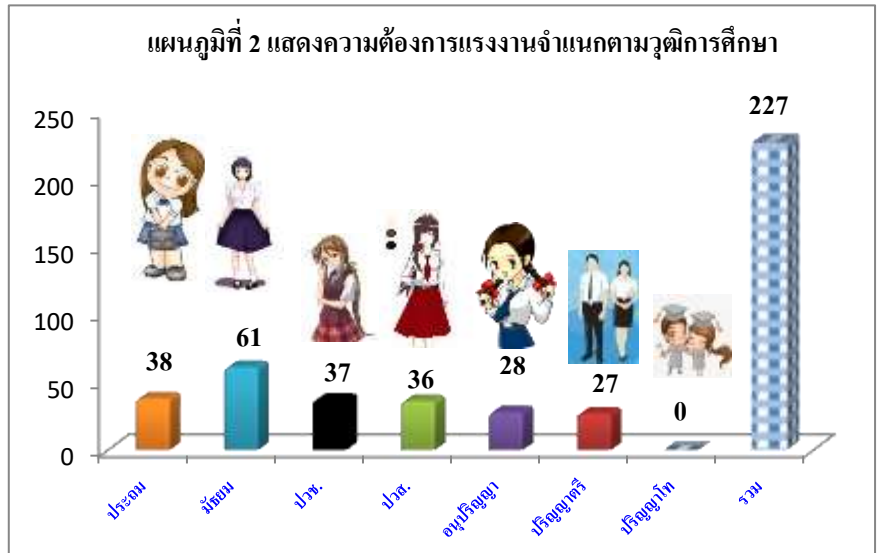

สำหรับวุฒิการศึกษาที่นายจ้าง/สถานประกอบการในจังหวัดตรังต้องการมากที่สุด คือระดับมัธยมศึกษา จำนวน 61 คน คิดเป็นร้อยละ 26.87 รองลงมา ระดับประถมศึกษา จำนวน 38 คน คิดเป็นร้อยละ 16.74 และระดับปวช. จำนวน 37 คน คิดเป็นร้อยละ 15.86

2. ภาวะการว่างงาน (ผู้ขึ้นทะเบียนหางาน)

ผู้มาใช้บริการสมัครงานในเดือน พ.ย. 2565
ทั้งหมด **จำนวน 100 คน** ชาย 45 คน หญิง 55 คน

ตารางที่ 2 ผู้มาใช้บริการสมัครงาน

ลำดับที่	กิจกรรม	ชาย	หญิง	รวม
1	จัดหางาน ณ สำนักงาน (SJC)	34	25	59
2	คนพิการ	1	-	1
3	การจัดหางานด้วยระบบ Internet	9	30	39
4	สถานหลังประชารัฐ จัดหางานให้ผู้สูงอายุ	1	-	1
5	ผู้พันโทษ	-	-	-
6	คนพิการทำงานภาครัฐ	-	-	-
7	สถานหลังประชารัฐ จัดหางานให้ผู้สูงอายุ	-	-	-
8	นัดพบแรงงาน	-	-	-
รวม		45	55	100

ตำแหน่งงานที่ผู้ลงทะเบียนสมัครงาน
ต้องการ 5 อันดับแรก

- ช่างเทคนิคและผู้ปฏิบัติงานที่เกี่ยวข้อง
จำนวน 42 อัตรา คิดเป็นร้อยละ 42
- เสมียน เจ้าหน้าที่
จำนวน 28 อัตรา คิดเป็นร้อยละ 28
- อาชีพงานพื้นฐาน
จำนวน 16 อัตรา คิดเป็นร้อยละ 16
- พนักงานบริการ พนักงานขายในร้านค้าและตลาด
จำนวน 6 อัตรา คิดเป็นร้อยละ 6
- ผู้ปฏิบัติงานในโรงงาน
จำนวน 3 อัตรา คิดเป็นร้อยละ 3

แผนภูมิที่ 3 แสดงผู้ลงทะเบียนสมัครงานตามวุฒิการศึกษา

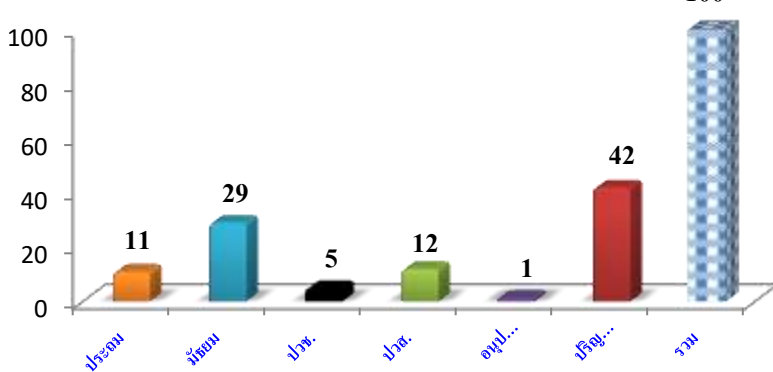

วุฒิการศึกษาของผู้ลงทะเบียนสมัครงานมากที่สุดคือ ระดับปริญญาตรีและสูงกว่า จำนวน 42 คน คิดเป็นร้อยละ 42 รองลงมา ระดับมัธยมศึกษา จำนวน 29 คน คิดเป็นร้อยละ 29 และระดับปวส. จำนวน 12 คน คิดเป็นร้อยละ 12 ตามลำดับ

แผนภูมิที่ 4 แสดงช่วงอายุที่ผู้ลงทะเบียนสมัครงาน

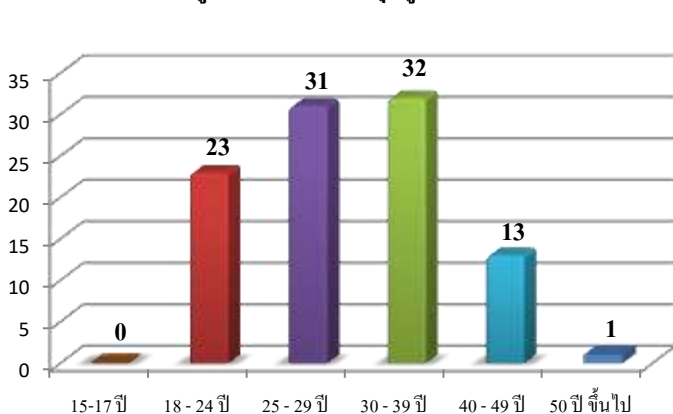

ช่วงอายุของผู้ลงทะเบียนสมัครงานในจังหวัดตรังมากที่สุดคือช่วงอายุ 30-39 ปี จำนวน 32 คน คิดเป็นร้อยละ 32 รองลงมา คือช่วงอายุ 25-29 ปี จำนวน 31 คน คิดเป็นร้อยละ 31 และ ช่วงอายุ 18-24 ปี จำนวน 23 คน คิดเป็นร้อยละ 23 ของผู้ลงทะเบียนสมัครงาน ตามลำดับ

3. ภาวะการมีงานทำ (บรรจุนาน)

ผู้ได้รับการบรรจุนานเดือนเดือน พ.ย. 65
ทั้งหมด **จำนวน 42 คน** ชาย 28 คน หญิง 14 คน

ตำแหน่งงานผู้ที่ได้รับการบรรจุนาน 5 อันดับแรก

ตารางที่ 3 ผู้ได้รับการบรรจุนานแยกตามกิจกรรม				
ลำดับที่	กิจกรรม	ชาย	หญิง	รวม
1	จัดหางาน ณ สำนักงาน (SJC)	26	14	40
2	คนพิการ	1	-	1
3	ยูวแรงงาน (นักเรียน นักศึกษา)	-	-	-
4	การจัดหางานด้วยระบบ Internet	-	-	-
5	ผู้พันโทษ	-	-	-
6	คนพิการทำงานในภาครัฐ	-	-	-
7	สานพลังประชารัฐ จัดหางานให้ผู้สูงอายุ	1	-	1
8	นัดพบแรงงานย่อย	-	-	-
รวม		28	14	42

1. ช่างเทคนิคและผู้ปฏิบัติงานที่เกี่ยวข้อง
จำนวน 26 อัตรา คิดเป็นร้อยละ 61.90
2. เสมียน เจ้าหน้าที่
จำนวน 11 อัตรา คิดเป็นร้อยละ 26.19
3. อาชีพงานพื้นฐาน
จำนวน 3 อัตรา คิดเป็นร้อยละ 7.14
4. ผู้ปฏิบัติงานโดยใช้ฝีมือในธุรกิจต่าง ๆ
จำนวน 1 อัตรา คิดเป็นร้อยละ 2.38
4. ผู้ปฏิบัติงานในโรงงาน
จำนวน 1 อัตรา คิดเป็นร้อยละ 2.38

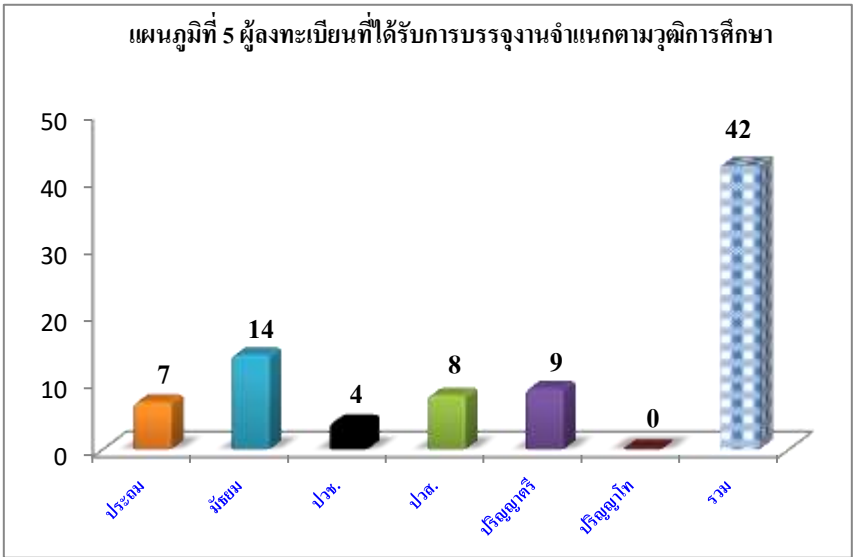

ผู้สมัครที่ได้รับการบรรจุนานในพื้นที่จังหวัดตรัง ตามวุฒิการศึกษามากที่สุดระดับ มัธยมศึกษา จำนวน 14 คน คิดเป็นร้อยละ 33.33 รองลงมา ระดับ ปริญญาตรีจำนวน 9 คน คิดเป็นร้อยละ 21.43 ตามลำดับ

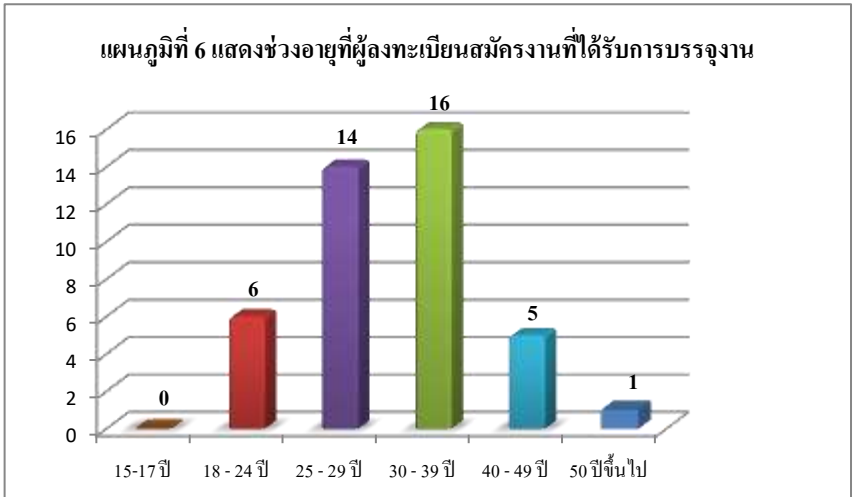

สำหรับช่วงอายุของผู้ลงทะเบียนสมัครงาน ในจังหวัดตรังได้รับการบรรจุนาน มากที่สุด คือ ช่วงอายุ 30-39 ปี จำนวน 16 คน คิดเป็นร้อยละ 38.10 รองลงมา คือ ช่วงอายุ 25-29 ปี จำนวน 14 คน คิดเป็นร้อยละ 33.33 ของผู้ลงทะเบียนสมัครงานที่ได้รับการบรรจุนานทั้งหมด