

# สถานการณ์ตลาดแรงงานจังหวัดตรัง ธันวาคม 2565

## การมีงานทำและอัตราการว่างงาน

ประชากร จ.ตรัง ทั้งหมด 639,788 คน

ผู้อยู่ในกำลังแรงงาน จำนวน 361,951 คน

ผู้มีงานทำ 359,331 คน

ผู้ว่างงาน 2,620 คน

อัตราการว่างงานร้อยละ 0.72

(ของกำลังแรงงานปัจจุบัน)

ข้อมูลจาก: สำนักงานแรงงานจังหวัดตรัง (ณ เดือนก.ย. 65)

## สถานการณ์ตลาดแรงงาน

### ความต้องการแรงงาน

นายจ้างแจ้งผ่านสำนักงานจัดหางานจังหวัดตรัง

ตำแหน่งงานว่าง 483 อัตรา

ผู้สมัครงาน 142 คน

คิดเป็นร้อยละ 29.40 ของตำแหน่งงาน

การบรรจุงาน 83 คน

คิดเป็นร้อยละ 58.45 ของผู้สมัครงาน

คิดเป็นร้อยละ 17.18 ของตำแหน่งงาน

(การบรรจุงานรวมผู้สมัครงานที่เคยลงทะเบียนหางานย้อนหลัง 3 เดือน)

## การขึ้นทะเบียนและรายงานตัว ผู้ประกันตนกรณีว่างงาน

ขึ้นทะเบียนฯ	ช	ญ	รวม
	122	156	278
รายงานตัว	ช	ญ	รวม
	630	899	1,529

## บริการรับแจ้งการเดินทางไปทำงาน ต่างประเทศ

วิธีการเดินทาง	จำนวน (คน)
1. เดินทางไปทำงานต่างประเทศด้วยตนเอง	-
2. รับแจ้งการเดินทางกลับไปทำงานต่างประเทศของคนหางานที่เดินทางกลับประเทศไทยเป็นการชั่วคราว (Re-entry)	1 (อินโดนีเซีย)
รวม	1

# 1. ภาวะความต้องการแรงงาน (ตำแหน่งงานว่าง)

สำนักงานจัดหางานจังหวัดตรังได้รับแจ้งความต้องการแรงงาน (ตำแหน่งงานว่าง) จากนายจ้าง/สถานประกอบการในจังหวัดตรัง

จำนวน 12 ตำแหน่ง 483 อัตรา

## ตำแหน่งงานที่นายจ้าง/สถานประกอบการต้องการ 5 อันดับแรก

1. อาชีพงานพื้นฐาน  
จำนวน 424 อัตรา คิดเป็นร้อยละ 87.78
2. ผู้ปฏิบัติงานโดยใช้ฝีมือในธุรกิจต่าง ๆ  
จำนวน 20 อัตรา คิดเป็นร้อยละ 4.14
3. ผู้ปฏิบัติงานในโรงงาน  
จำนวน 20 อัตรา คิดเป็นร้อยละ 4.14
3. ช่างเทคนิคและผู้ปฏิบัติงานที่เกี่ยวข้อง  
จำนวน 7 อัตรา คิดเป็นร้อยละ 1.44
4. พนักงานบริการ พนักงานขายในร้านค้าและตลาด  
จำนวน 6 อัตรา คิดเป็นร้อยละ 1.24

## ช่วงอายุที่ตลาดแรงงานต้องการ

แผนภูมิที่ 1 แสดงช่วงอายุที่ตลาดแรงงานต้องการ

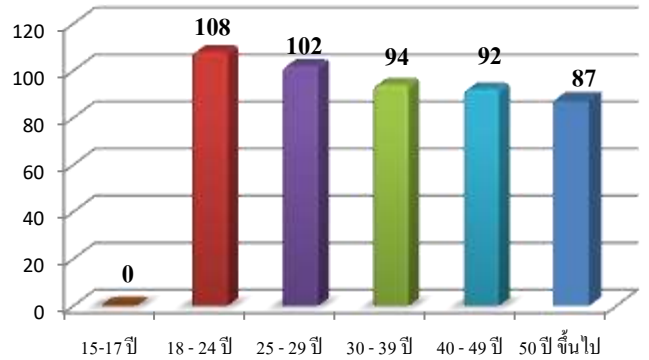

สำหรับช่วงอายุที่ตลาดแรงงานต้องการมากที่สุด คือ ช่วงอายุ 18-24 ปี จำนวน 108 อัตรา คิดเป็นร้อยละ 22.36 รองลงมา ช่วงอายุ 25-29 ปี จำนวน 102 อัตรา คิดเป็นร้อยละ 21.11 ของความต้องการแรงงานทั้งหมด

## วุฒิการศึกษาที่ตลาดแรงงานต้องการ

ตารางที่ 1 วุฒิการศึกษาที่ตลาดแรงงานต้องการ		
วุฒิการศึกษา	จำนวน (อัตรา)	ร้อยละ (ของความต้องการแรงงานทั้งหมด)
ประถม(ไม่จำกัดวุฒิ)	152	31.46
มัธยม	164	33.95
ปวช.	64	13.25
ปวส.	61	12.64
อนุปริญญา	21	4.36
ปริญญาตรี	21	4.36
ปริญญาโท	-	-

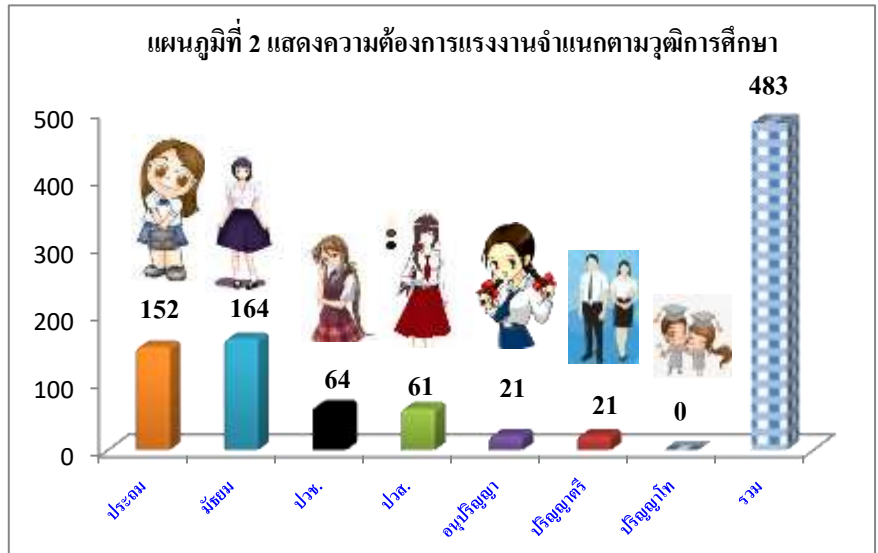

สำหรับวุฒิการศึกษาที่นายจ้าง/สถานประกอบการในจังหวัดตรังต้องการมากที่สุด คือระดับมัธยมศึกษา จำนวน 164 คน คิดเป็นร้อยละ 33.95 รองลงมา ระดับประถมศึกษา จำนวน 152 คน คิดเป็นร้อยละ 31.46 และระดับปวช. จำนวน 64 คน คิดเป็นร้อยละ 13.25

## 2. ภาวะการว่างงาน (ผู้ขึ้นทะเบียนหางาน)

ผู้มาใช้บริการสมัครงานในเดือน ธ.ค. 2565  
ทั้งหมด **จำนวน 142 คน** ชาย 55 คน หญิง 87 คน

ตารางที่ 2 ผู้มาใช้บริการสมัครงาน

ลำดับที่	กิจกรรม	ชาย	หญิง	รวม
1	จัดหางาน ณ สำนักงาน (SJC)	21	39	60
2	คนพิการ	-	1	1
3	การจัดหางานด้วยระบบ Internet	26	35	61
4	สานพลังประชารัฐ จัดหางานให้ผู้สูงอายุ	1	-	1
5	ผู้พิการ	2	1	3
6	ยุวแรงงาน	5	10	15
7	สานพลังประชารัฐ จัดหางานให้ผู้สูงอายุ	-	1	1
8	คนพิการทำงานภาครัฐ	-	1	1
รวม		55	87	142

ตำแหน่งงานที่ผู้ลงทะเบียนสมัครงาน  
ต้องการ 5 อันดับแรก

- อาชีพงานพื้นฐาน  
จำนวน 66 อัตรา คิดเป็นร้อยละ 46.47
- ช่างเทคนิคและผู้ปฏิบัติงานที่เกี่ยวข้อง  
จำนวน 31 อัตรา คิดเป็นร้อยละ 21.83
- เสมียน เจ้าหน้าที่  
จำนวน 22 อัตรา คิดเป็นร้อยละ 15.49
- ผู้ประกอบการวิชาชีพด้านต่าง ๆ  
จำนวน 8 อัตรา คิดเป็นร้อยละ 5.63
- พนักงานบริการ พนักงานขายในร้านค้าและตลาด  
จำนวน 5 อัตรา คิดเป็นร้อยละ 3.52

แผนภูมิที่ 3 แสดงผู้ลงทะเบียนสมัครงานตามวุฒิการศึกษา

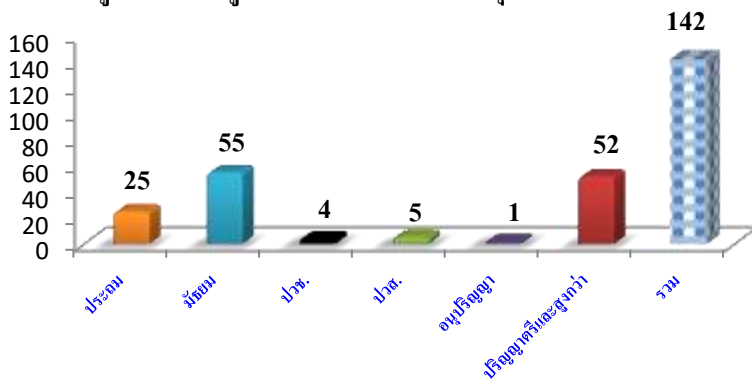

วุฒิการศึกษาของผู้ลงทะเบียนสมัครงานมากที่สุดคือ ระดับมัธยมศึกษา จำนวน 55 คน คิดเป็นร้อยละ 38.73 รองลงมา ระดับปริญญาตรีและสูงกว่า จำนวน 52 คน คิดเป็นร้อยละ 36.61 และระดับประถมศึกษา จำนวน 25 คน คิดเป็นร้อยละ 17.60 ตามลำดับ

แผนภูมิที่ 4 แสดงช่วงอายุที่ผู้ลงทะเบียนสมัครงาน

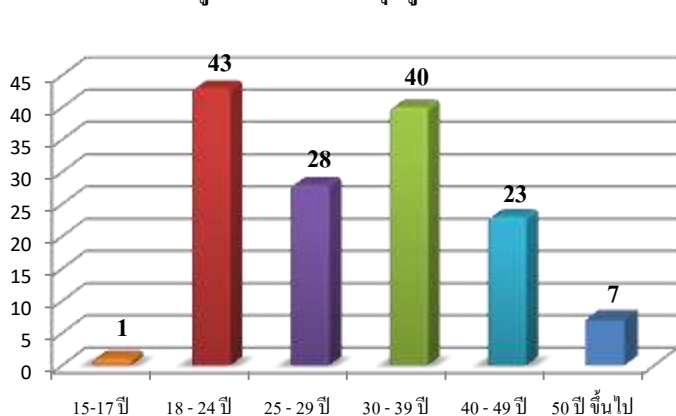

ช่วงอายุของผู้ลงทะเบียนสมัครงานในจังหวัดตรังมากที่สุดคือ ช่วงอายุ 18-24 ปี จำนวน 43 คน คิดเป็นร้อยละ 30.28 รองลงมา คือ ช่วงอายุ 30-39 ปี จำนวน 40 คน คิดเป็นร้อยละ 28.16 และ ช่วงอายุ 25-29 ปี จำนวน 28 คน คิดเป็นร้อยละ 19.71 ของผู้ลงทะเบียนสมัครงาน ตามลำดับ

### 3. ภาวะการมีงานทำ (บรรจุนาน)

ผู้ได้รับการบรรจุนานเดือนเดือน ธ.ค. 65  
ทั้งหมด **จำนวน 83 คน** ชาย 38 คน หญิง 45 คน

ตำแหน่งงานผู้ที่ได้รับการบรรจุนาน  
5 อันดับแรก

ตารางที่ 3 ผู้ได้รับการบรรจุนานแยกตามกิจกรรม

ลำดับที่	กิจกรรม	ชาย	หญิง	รวม
1	จัดหางาน ณ สำนักงาน (SJC)	18	32	50
2	คนพิการ	-	1	1
3	ยูวแรงงาน (นักเรียน นักศึกษา)	4	9	13
4	การจัดหางานด้วยระบบ Internet	14	1	15
5	ผู้พันโทษ	1	1	2
6	คนพิการทำงานในภาครัฐ	-	1	1
7	สานพลังประชารัฐ จัดหางานให้ผู้สูงอายุ	1	-	1
8	ยูวแรงงาน	4	9	13
<b>รวม</b>		<b>38</b>	<b>45</b>	<b>83</b>

1. อาชีพงานพื้นฐาน

จำนวน 64 อัตรา คิดเป็นร้อยละ 77.10

2. ช่างเทคนิคและผู้ปฏิบัติงานที่เกี่ยวข้อง

จำนวน 7 อัตรา คิดเป็นร้อยละ 8.43

3. พนักงานบริการ พนักงานขายในร้านค้าและตลาด

จำนวน 6 อัตรา คิดเป็นร้อยละ 7.22

4. เสมียน เจ้าหน้าที่

จำนวน 4 อัตรา คิดเป็นร้อยละ 4.81

4. ผู้ประกอบวิชาชีพด้านต่าง ๆ

จำนวน 1 อัตรา คิดเป็นร้อยละ 1.20

แผนภูมิที่ 5 ผู้ลงทะเบียนที่ได้รับการบรรจุนานจำแนกตามวุฒิการศึกษา

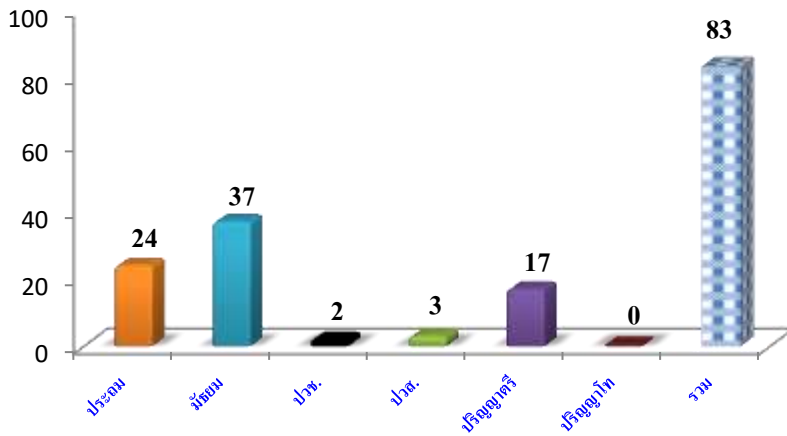

ผู้สมัครที่ได้รับการบรรจุนานในพื้นที่จังหวัดตรัง ตามวุฒิการศึกษามากที่สุดระดับ มัธยมศึกษา จำนวน 37 คน คิดเป็นร้อยละ 44.57 รองลงมา ระดับ ประถมศึกษา จำนวน 24 คน คิดเป็นร้อยละ 28.91 ตามลำดับ

แผนภูมิที่ 6 แสดงช่วงอายุของผู้ลงทะเบียนสมัครงานที่ได้รับการบรรจุนาน

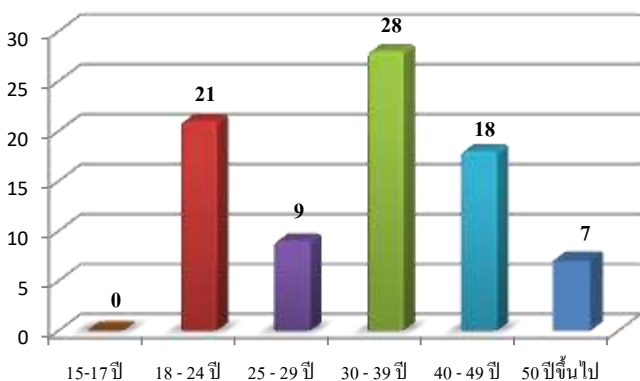

สำหรับช่วงอายุของผู้ลงทะเบียนสมัครงาน ในจังหวัดตรังได้รับการบรรจุนาน มากที่สุด คือ ช่วงอายุ 30-39 ปี จำนวน 28 คน คิดเป็นร้อยละ 33.73 รองลงมา คือ ช่วงอายุ 18-24 ปี จำนวน 21 คน คิดเป็นร้อยละ 25.30 ของผู้ลงทะเบียนสมัครงานที่ได้รับการบรรจุนานทั้งหมด