

สถานการณ์ตลาดแรงงานจังหวัดตรัง กุมภาพันธ์ 2566

การมีงานทำและอัตราการว่างงาน



ประชากร จ.ตรัง ทั้งหมด

638,206 คน



ผู้อยู่ในกำลังแรงงาน จำนวน

371,214 คน



ผู้มีงานทำ 368,947 คน



ผู้ว่างงาน 2,267 คน

อัตราการว่างงานร้อยละ 0.61

(ของกำลังแรงงานปัจจุบัน)

ข้อมูลจาก: สำนักงานแรงงานจังหวัดตรัง (ณ เดือนธ.ค. 65)

สถานการณ์ตลาดแรงงาน

ความต้องการแรงงาน

นายจ้างแจ้งผ่านสำนักงานจัดหางานจังหวัดตรัง



ตำแหน่งงานว่าง 504 อัตรา



ผู้สมัครงาน 253 คน

คิดเป็นร้อยละ 50.20 ของตำแหน่งงาน



การบรรจุกงาน 153 คน

คิดเป็นร้อยละ 60.47 ของผู้สมัครงาน

คิดเป็นร้อยละ 30.36 ของตำแหน่งงาน

(การบรรจุกงานรวมผู้สมัครงานที่เคยลงทะเบียนหางานย้อนหลัง 3 เดือน)

การขึ้นทะเบียนและรายงานตัว

ผู้ประกันตนกรณีว่างงาน

ขึ้นทะเบียนฯ	ช	ญ	รวม
	122	203	325
รายงานตัว	ช	ญ	รวม
	631	1,020	1,651

บริการรับแจ้งการเดินทาง

ไปทำงานต่างประเทศ

วิธีการเดินทาง	จำนวน (คน)
1. เดินทางไปทำงานต่างประเทศด้วยตนเอง	-
2. รับแจ้งการเดินทางไปทำงานต่างประเทศของคนหางานที่เดินทางกลับประเทศไทยเป็นการชั่วคราว (Re-Entry)	2 (สหรัฐอเมริกา, อินโดนีเซีย)
รวม	

1. ภาวะความต้องการแรงงาน (ตำแหน่งงานว่าง)

สำนักงานจัดหางานจังหวัดตรังได้รับแจ้งความต้องการแรงงาน (ตำแหน่งงานว่าง) จากนายจ้าง/สถานประกอบการในจังหวัดตรัง

จำนวน 14 ตำแหน่ง 504 อัตรา

ตำแหน่งงานที่นายจ้าง/สถานประกอบการต้องการ

5 อันดับแรก

- อาชีพงานพื้นฐาน
จำนวน 387 อัตรา คิดเป็นร้อยละ 76.79
- ช่างเทคนิคและผู้ปฏิบัติงานที่เกี่ยวข้อง
จำนวน 59 อัตรา คิดเป็นร้อยละ 11.71
- เสมียน เจ้าหน้าที่
จำนวน 31 อัตรา คิดเป็นร้อยละ 6.15
- พนักงานบริการ พนักงานขายในร้านค้าและตลาด
จำนวน 26 อัตรา คิดเป็นร้อยละ 5.16
- ผู้ปฏิบัติงานในโรงงาน
จำนวน 1 อัตรา คิดเป็นร้อยละ 0.20

ช่วงอายุที่ตลาดแรงงานต้องการ

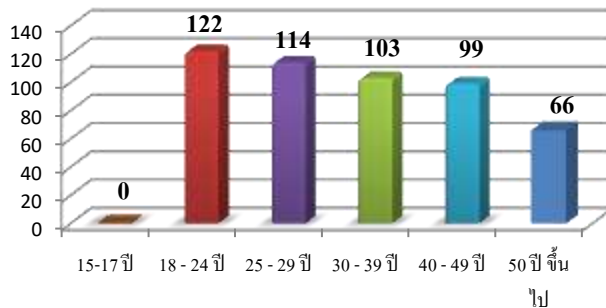

สำหรับช่วงอายุที่ตลาดแรงงานต้องการมากที่สุด คือ ช่วงอายุ 18-24 ปี จำนวน 122 อัตรา คิดเป็นร้อยละ 24.21 รองลงมา ช่วงอายุ 25-29 ปี จำนวน 114 อัตรา คิดเป็นร้อยละ 22.62 ของความต้องการแรงงานทั้งหมด

วุฒิการศึกษาที่ตลาดแรงงานต้องการ

ตารางที่ 1 วุฒิการศึกษาที่ตลาดแรงงานต้องการ		
วุฒิการศึกษา	จำนวน (อัตรา)	ร้อยละ (ของความต้องการแรงงานทั้งหมด)
ประถม(ไม่จำกัดวุฒิ)	130	25.79
มัธยม	162	32.14
ปวช.	83	16.47
ปวส.	84	16.67
อนุปริญญา	35	6.94
ปริญญาตรี	10	1.98
ปริญญาโท	0	0

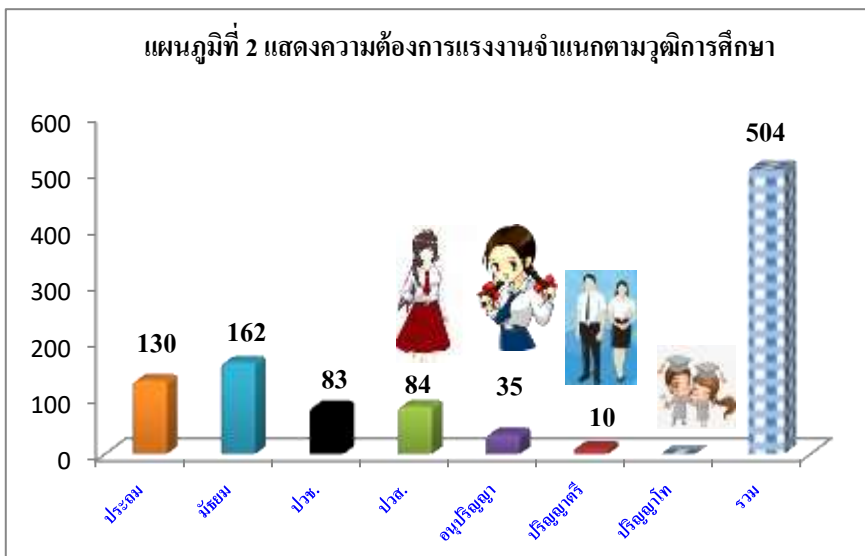

สำหรับวุฒิการศึกษาที่นายจ้าง/สถานประกอบการในจังหวัดตรังต้องการมากที่สุด คือระดับมัธยมศึกษา จำนวน 162 คน คิดเป็นร้อยละ 32.14 รองลงมา ระดับประถมศึกษา จำนวน 130 คน คิดเป็นร้อยละ 25.79 และระดับปวส. จำนวน 84 คน คิดเป็นร้อยละ 16.67 ตามลำดับ

2. ภาวะการว่างงาน (ผู้ขึ้นทะเบียนหางาน)

ผู้มาใช้บริการสมัครงานในเดือนกุมภาพันธ์ 2566

ทั้งหมด **จำนวน 253 คน** ชาย 82 คน หญิง 171 คน

ตารางที่ 2 ผู้มาใช้บริการสมัครงาน

ลำดับที่	กิจกรรม	ชาย	หญิง	รวม
1	จัดหางาน ณ สำนักงาน (SJC)	16	38	54
2	คนพิการ	2	-	2
3	เสริมสร้างความมั่นคงและยั่งยืน	1	2	3
4	ยุวแรงงาน (นักเรียน นักศึกษา)	1	4	5
5	การจัดหางานด้วยระบบ Internet	40	39	79
6	ผู้ประกันตนกรณีว่างงาน	2	3	5
7	ผู้พ้นโทษ	1	-	1
8	สานพลังประชารัฐ จัดหางานให้ผู้สูงอายุ	1	-	1
9	นัดพบแรงงานย่อย	20	83	103
รวม		82	171	253

ตำแหน่งงานที่ผู้ลงทะเบียนสมัครงาน
ต้องการ 5 อันดับแรก

- ช่างเทคนิคและผู้ปฏิบัติที่เกี่ยวข้อง
จำนวน 85 อัตรา คิดเป็นร้อยละ 33.60
- พนักงานเสมียน ชุรการเอกสาร
จำนวน 64 อัตรา คิดเป็นร้อยละ 25.30
- อาชีพงานพื้นฐาน
จำนวน 39 อัตรา คิดเป็นร้อยละ 15.42
- ผู้ประกอบการวิชาชีพด้านต่าง ๆ
จำนวน 24 อัตรา คิดเป็นร้อยละ 9.49
- พนักงานบริการ ขายนำเสนอสินค้า
จำนวน 23 อัตรา คิดเป็นร้อยละ 9.09

แผนภูมิที่ 3 แสดงผู้ลงทะเบียนสมัครงานตามวุฒิการศึกษา

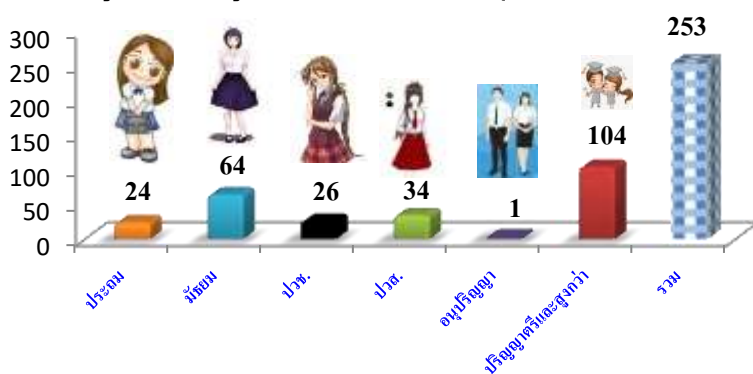

วุฒิการศึกษาของผู้ลงทะเบียนสมัครงานมากที่สุดคือระดับปริญญาตรีและสูงกว่า จำนวน 104 คน คิดเป็นร้อยละ 41.10 รองลงมาระดับมัธยมศึกษา จำนวน 64 คน คิดเป็นร้อยละ 25.30 และระดับปวช. จำนวน 26 คน คิดเป็นร้อยละ 10.28 ตามลำดับ

แผนภูมิที่ 4 แสดงช่วงอายุของผู้ลงทะเบียนสมัครงาน

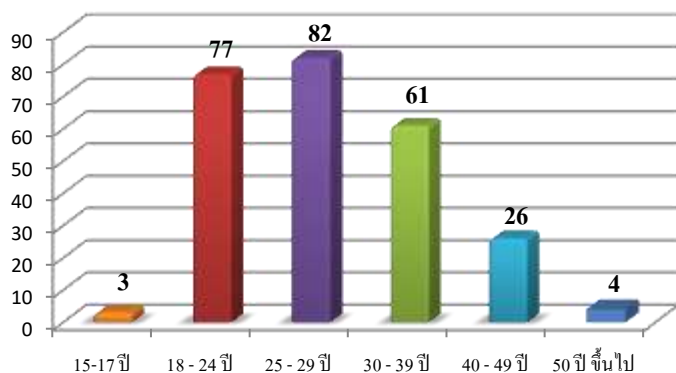

ช่วงอายุของผู้ลงทะเบียนสมัครงานในจังหวัดตรังมากที่สุดคือช่วงอายุ 25-29 ปี จำนวน 82 คน คิดเป็นร้อยละ 32.41 รองลงมาคือช่วงอายุ 18-24 ปี จำนวน 77 คน คิดเป็นร้อยละ 30.43 และช่วงอายุ 30-39 ปี จำนวน 61 คน คิดเป็นร้อยละ 24.11 ของผู้ลงทะเบียนสมัครงาน ตามลำดับ

3. ภาวะการมีงานทำ (บรรจุนาน)

ผู้ได้รับการบรรจุนานเดือนกุมภาพันธ์ 2566
ทั้งหมด **จำนวน 153 คน** ชาย 43 คน หญิง 110 คน

ตำแหน่งงานผู้ที่ได้รับการบรรจุนาน 5 อันดับแรก

ตารางที่ 3 ผู้ได้รับการบรรจุนานแยกตามกิจกรรม				
ลำดับที่	กิจกรรม	ชาย	หญิง	รวม
1	จัดหางาน ณ สำนักงาน (SJC)	14	30	44
2	คนพิการ	2	-	2
3	เสริมสร้างความมั่นคงและยั่งยืน	1	2	3
4	ยุวแรงงาน (นักเรียน นักศึกษา)	1	4	5
5	การจัดหางานด้วยระบบ Internet	11	6	17
6	ผู้ปะกั้นตกรณีว่างงาน	2	2	4
7	ผู้พันโทษ	1	-	1
8	สานพลังประชารัฐ จัดหางานให้ผู้สูงอายุ	1	-	1
9	นัดพบแรงงานย่อย	12	64	76
รวม		43	110	153

1. ช่างเทคนิคและผู้ปฏิบัติที่เกี่ยวข้อง
จำนวน 59 อัตรา คิดเป็นร้อยละ 38.56
2. อาชีพงานพื้นฐาน
จำนวน 42 อัตรา คิดเป็นร้อยละ 27.45
3. พนักงานเสมียน ธุรกิจการเอกสาร
จำนวน 26 อัตรา คิดเป็นร้อยละ 16.99
4. พนักงานบริการ พนักงานขายในร้านค้า
และตลาด
จำนวน 25 อัตรา คิดเป็นร้อยละ 16.40
5. ผู้ปฏิบัติงานในโรงงาน
จำนวน 1 อัตรา คิดเป็นร้อยละ 0.65

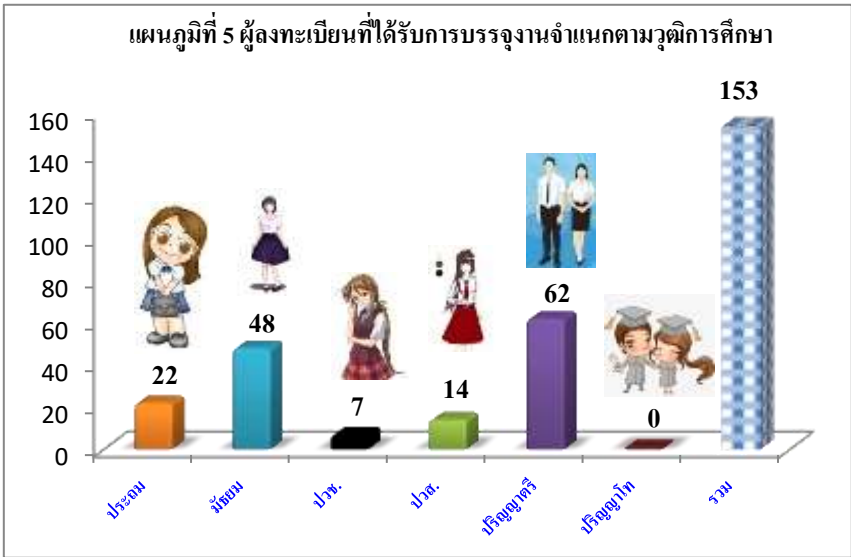

ผู้สมัครที่ได้รับการบรรจุนานในพื้นที่จังหวัดตรัง ตามวุฒิการศึกษามากที่สุดระดับ ปริญญาตรี จำนวน 62 คน คิดเป็นร้อยละ 40.52 รองลงมา ระดับมัธยมศึกษา จำนวน 48 คน คิดเป็นร้อยละ 31.37 ตามลำดับ

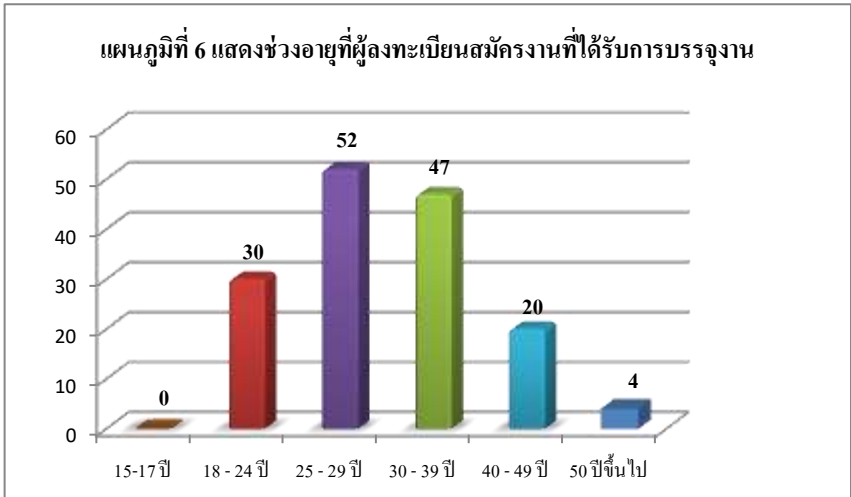

สำหรับช่วงอายุของผู้ลงทะเบียนสมัครงาน ในจังหวัดตรังได้รับการบรรจุนาน มากที่สุด คือ ช่วงอายุ 25-29 ปี จำนวน 52 คน คิดเป็นร้อยละ 33.99 รองลงมา คือ ช่วงอายุ 30-39 ปี จำนวน 47 คน คิดเป็นร้อยละ 30.72 ของผู้ลงทะเบียนสมัครงานที่ได้รับการบรรจุนานทั้งหมด