

สถานการณ์ตลาดแรงงานจังหวัดตรัง มีนาคม 2566

การมีงานทำและอัตราการว่างงาน



ประชากร จ.ตรัง ทั้งหมด

638,206 คน



ผู้อยู่ในกำลังแรงงาน จำนวน

371,214 คน



ผู้มีงานทำ 368,947 คน



ผู้ว่างงาน 2,267 คน

อัตราการว่างงานร้อยละ 0.61

(ของกำลังแรงงานปัจจุบัน)

ข้อมูลจาก: สำนักงานแรงงานจังหวัดตรัง (ณ เดือนธ.ค. 65)

สถานการณ์ตลาดแรงงาน

ความต้องการแรงงาน

นายจ้างแจ้งผ่านสำนักงานจัดหางานจังหวัดตรัง



ตำแหน่งงานว่าง 470 อัตรา



ผู้สมัครงาน 140 คน

คิดเป็นร้อยละ 29.79 ของตำแหน่งงาน



การบรรจุกงาน 92 คน

คิดเป็นร้อยละ 65.71 ของผู้สมัครงาน

คิดเป็นร้อยละ 19.57 ของตำแหน่งงาน

(การบรรจุกงานรวมผู้สมัครงานที่เคยลงทะเบียนหางานย้อนหลัง 3 เดือน)

การขึ้นทะเบียนและรายงานตัว

ผู้ประกันตนกรณีว่างงาน

ขึ้นทะเบียนฯ	ช	ญ	รวม
	145	224	369
รายงานตัว	ช	ญ	รวม
	615	994	1,609

บริการรับแจ้งการเดินทาง

ไปทำงานต่างประเทศ

วิธีการเดินทาง	จำนวน (คน)
1. เดินทางไปทำงานต่างประเทศด้วยตนเอง	-
2. รับแจ้งการเดินทางไปทำงานต่างประเทศของคนหางานที่เดินทางกลับประเทศไทยเป็นการชั่วคราว (Re-Entry)	2 (จีน,แคนาดา)
รวม	2

1. ภาวะความต้องการแรงงาน (ตำแหน่งงานว่าง)

สำนักงานจัดหางานจังหวัดตรังได้รับแจ้งความต้องการแรงงาน (ตำแหน่งงานว่าง) จากนายจ้าง/สถานประกอบการในจังหวัดตรัง

จำนวน 8 ตำแหน่ง 470 อัตรา

ตำแหน่งงานที่นายจ้าง/สถานประกอบการต้องการ 5 อันดับแรก

1. อาชีพงานพื้นฐาน
จำนวน 420 อัตรา คิดเป็นร้อยละ 89.36
2. ช่างเทคนิคและผู้ปฏิบัติงานที่เกี่ยวข้อง
จำนวน 39 อัตรา คิดเป็นร้อยละ 8.30
3. พนักงานบริการ พนักงานขายในร้านค้าและตลาด
จำนวน 8 อัตรา คิดเป็นร้อยละ 1.70
4. เสมียน เจ้าหน้าที่
จำนวน 2 อัตรา คิดเป็นร้อยละ 0.43
5. ผู้ปฏิบัติงานในโรงงาน
จำนวน 1 อัตรา คิดเป็นร้อยละ 0.21

ช่วงอายุที่ตลาดแรงงานต้องการ

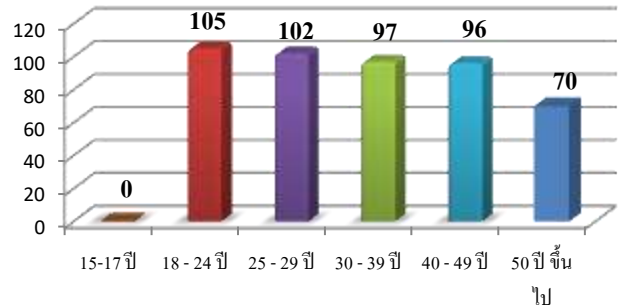

สำหรับช่วงอายุที่ตลาดแรงงานต้องการมากที่สุด คือ ช่วงอายุ 18-24 ปี จำนวน 105 อัตรา คิดเป็นร้อยละ 22.34 รองลงมา ช่วงอายุ 25-29 ปี จำนวน 102 อัตรา คิดเป็นร้อยละ 21.70 ของความต้องการแรงงานทั้งหมด

วุฒิการศึกษาที่ตลาดแรงงานต้องการ

ตารางที่ 1 วุฒิการศึกษาที่ตลาดแรงงานต้องการ		
วุฒิการศึกษา	จำนวน (อัตรา)	ร้อยละ (ของความต้องการแรงงานทั้งหมด)
ประถม(ไม่จำกัดวุฒิ)	123	26.17
มัธยม	175	37.22
ปวช.	85	18.10
ปวส.	85	18.10
อนุปริญญา	1	5.78
ปริญญาตรี	1	5.78
ปริญญาโท	0	0

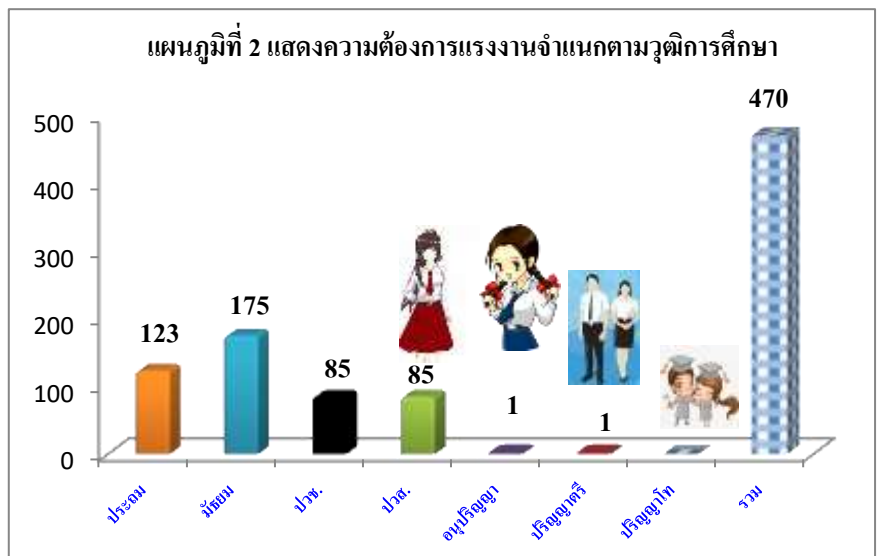

สำหรับวุฒิการศึกษาที่นายจ้าง/สถานประกอบการในจังหวัดตรังต้องการมากที่สุด คือระดับมัธยมศึกษา จำนวน 175 คน คิดเป็นร้อยละ 37.23 รองลงมา ระดับประถมศึกษา จำนวน 123 คน คิดเป็นร้อยละ 26.17 และระดับปวส. จำนวน 85 คน คิดเป็นร้อยละ 18.10 ตามลำดับ

2. ภาวะการว่างงาน (ผู้ลงทะเบียนหางาน)

ผู้มาใช้บริการสมัครงานในเดือนมีนาคม 2566

ทั้งหมด **จำนวน 140 คน** ชาย 52 คน หญิง 88 คน

ตารางที่ 2 ผู้มาใช้บริการสมัครงาน

ลำดับที่	กิจกรรม	ชาย	หญิง	รวม
1	จัดหางาน ณ สำนักงาน (SJC)	28	44	72
2	คนพิการ	1	-	1
3	เสริมสร้างความมั่นคงและยั่งยืน	1	-	1
4	ยุวแรงงาน (นักเรียน นักศึกษา)	1	6	7
5	การจัดหางานด้วยระบบ Internet	20	37	57
6	ผู้ประกันตนกรณีว่างงาน	-	-	-
7	ผู้พันโทษ	1	-	1
8	สานพลังประชารัฐ จัดหางานให้ผู้สูงอายุ	1	-	1
9	นัดพบแรงงานย่อย	-	-	-
รวม		52	88	140

ตำแหน่งงานที่ผู้ลงทะเบียนสมัครงาน
ต้องการ 5 อันดับแรก

- อาชีพงานพื้นฐาน
จำนวน 69 อัตรา คิดเป็นร้อยละ 49.29
- พนักงานเสมียน ธุรกิจเอกสาร
จำนวน 28 อัตรา คิดเป็นร้อยละ 20
- ช่างเทคนิคและผู้ปฏิบัติที่เกี่ยวข้อง
จำนวน 24 อัตรา คิดเป็นร้อยละ 17.12
- พนักงานบริการ พนักงานขายในร้านค้า
และตลาด
จำนวน 10 อัตรา คิดเป็นร้อยละ 7.14
- ผู้ประกอบการวิชาชีพด้านต่าง ๆ
จำนวน 5 อัตรา คิดเป็นร้อยละ 3.57

แผนภูมิที่ 3 แสดงผู้ลงทะเบียนสมัครงานตามวุฒิการศึกษา



วุฒิการศึกษาของผู้ลงทะเบียนสมัครงานมากที่สุดคือระดับปริญญาตรีและสูงกว่า จำนวน 48 คน คิดเป็นร้อยละ 34.29 รองลงมา ระดับมัธยมศึกษา จำนวน 55 คน คิดเป็นร้อยละ 39.29 และระดับประถมศึกษา จำนวน 23 คน คิดเป็นร้อยละ 16.43 ตามลำดับ

แผนภูมิที่ 4 แสดงช่วงอายุที่ผู้ลงทะเบียนสมัครงาน

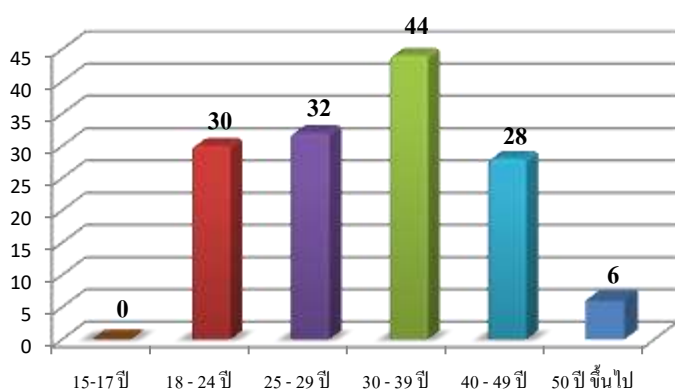

ช่วงอายุของผู้ลงทะเบียนสมัครงานในจังหวัดตรังมากที่สุดคือช่วงอายุ 30 - 39 ปี จำนวน 44 คน คิดเป็นร้อยละ 31.43 รองลงมา คือช่วงอายุ 25 - 29 ปี จำนวน 32 คน คิดเป็นร้อยละ 22.86 และ ช่วงอายุ 18 - 24 ปี จำนวน 30 คน คิดเป็นร้อยละ 21.43 ของผู้ลงทะเบียนสมัครงาน ตามลำดับ

3. ภาวะการมีงานทำ (บรรจุนาน)

ผู้ได้รับการบรรจุนานเดือนมีนาคม 2566

ทั้งหมด **จำนวน 92 คน** ชาย 38 คน หญิง 54 คน

ตำแหน่งงานผู้ที่ได้รับการบรรจุนาน
5 อันดับแรก

- อาชีพงานพื้นฐาน
จำนวน 67 อัตรา คิดเป็นร้อยละ 72.83
- ช่างเทคนิคและผู้ปฏิบัติงานที่เกี่ยวข้อง
จำนวน 9 อัตรา คิดเป็นร้อยละ 9.78
- พนักงานบริการ พนักงานขายในร้านค้าและตลาด
จำนวน 8 อัตรา คิดเป็นร้อยละ 8.70
- เสมียน เจ้าหน้าที่
จำนวน 7 อัตรา คิดเป็นร้อยละ 7.61
- ผู้ปฏิบัติงานในโรงงาน
จำนวน 1 อัตรา คิดเป็นร้อยละ 1.09

ตารางที่ 3 ผู้ได้รับการบรรจุนานแยกตามกิจกรรม

ลำดับที่	กิจกรรม	ชาย	หญิง	รวม
1	จัดหางาน ณ สำนักงาน (SJC)	28	44	72
2	คนพิการ	1	-	1
3	เสริมสร้างความมั่นคงและยั่งยืน	1	-	1
4	ยุวแรงงาน (นักเรียน นักศึกษา)	1	5	6
5	การจัดหางานด้วยระบบ Internet	6	4	10
6	ผู้ประกันตนกรณีว่างงาน	-	-	-
7	ผู้ทันโทะ	1	-	1
8	สานพลังประชารัฐ จัดหางานให้ผู้สูงอายุ	1	-	1
9	นัดพบแรงงานย่อย	-	-	-
รวม		38	54	92

แผนภูมิที่ 5 ผู้ลงทะเบียนที่ได้รับการบรรจุนานจำแนกตามวุฒิการศึกษา

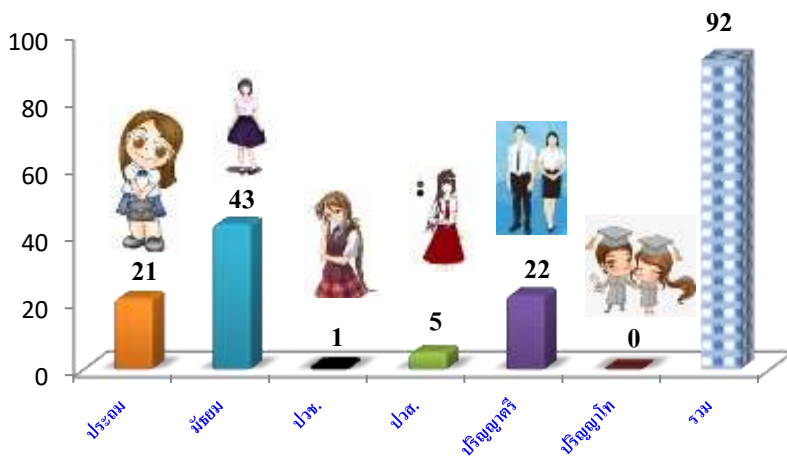

ผู้สมัครที่ได้รับการบรรจุนานในพื้นที่จังหวัดตรังตามวุฒิการศึกษามากที่สุดระดับ มัธยมศึกษา จำนวน 43 คน คิดเป็นร้อยละ 46.74 รองลงมา ระดับปริญญาตรี จำนวน 22 คน คิดเป็นร้อยละ 23.91 ตามลำดับ

แผนภูมิที่ 6 แสดงช่วงอายุของผู้ลงทะเบียนสมัครงานที่ได้รับการบรรจุนาน

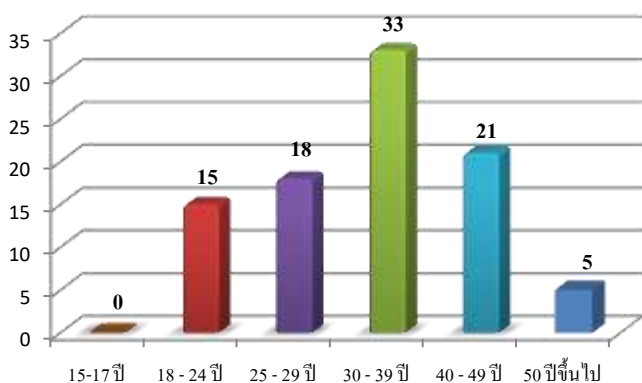

สำหรับช่วงอายุของผู้ลงทะเบียนสมัครงานในจังหวัดตรังได้รับการบรรจุนานมากที่สุด คือ ช่วงอายุ 30-39 ปี จำนวน 33 คน คิดเป็นร้อยละ 35.87 รองลงมา คือ ช่วงอายุ 25-29 ปี จำนวน 18 คน คิดเป็นร้อยละ 19.57 ของผู้ลงทะเบียนสมัครงานที่ได้รับการบรรจุนานทั้งหมด