

สถานการณ์ตลาดแรงงานจังหวัดตรัง เมษายน 2566

การมีงานทำและอัตราการว่างงาน



ประชากร จ.ตรัง ทั้งหมด

637,814 คน



ผู้อยู่ในกำลังแรงงาน จำนวน

370,393 คน



ผู้มีงานทำ 369,501 คน



ผู้ว่างงาน 892 คน

อัตราการว่างงานร้อยละ 0.24

(ของกำลังแรงงานปัจจุบัน)

ข้อมูลจาก: สำนักงานแรงงานจังหวัดตรัง (ณ เดือน มี.ค. 66)

สถานการณ์ตลาดแรงงาน

ความต้องการแรงงาน

นายจ้างแจ้งผ่านสำนักงานจัดหางานจังหวัดตรัง



ตำแหน่งงานว่าง 25 อัตรา



ผู้สมัครงาน 108 คน

คิดเป็นร้อยละ 432 ของตำแหน่งงาน

(ผู้สมัครงานที่เคยลงทะเบียนหางานย้อนหลัง 3 เดือน)



การบรรจุงาน 60 คน

คิดเป็นร้อยละ 55.56 ของผู้สมัครงาน

คิดเป็นร้อยละ 240 ของตำแหน่งงาน

(การบรรจุงานรวมผู้สมัครงานที่เคยลงทะเบียนหางานย้อนหลัง 3 เดือน)

การขึ้นทะเบียนและรายงานตัว

ผู้ประกันตนกรณีว่างงาน

ขึ้นทะเบียนฯ	ช	ญ	รวม
	83	89	172
รายงานตัว	ช	ญ	รวม
	364	547	911

บริการรับแจ้งการเดินทาง

ไปทำงานต่างประเทศ

วิธีการเดินทาง	จำนวน (คน)
1. เดินทางไปทำงานต่างประเทศด้วยตนเอง	-
2. รับแจ้งการเดินทางไปทำงานต่างประเทศของคนหางานที่เดินทางกลับประเทศไทยเป็นการชั่วคราว (Re-Entry)	1 (สหรัฐอเมริกา)
รวม	1

1. ภาวะความต้องการแรงงาน (ตำแหน่งงานว่าง)

สำนักงานจัดหางานจังหวัดตรังได้รับแจ้งความต้องการแรงงาน (ตำแหน่งงานว่าง) จากนายจ้าง/สถานประกอบการในจังหวัดตรัง

จำนวน 9 ตำแหน่ง 25 อัตรา

ตำแหน่งงานที่นายจ้าง/สถานประกอบการต้องการ 5 อันดับแรก

1. เสมียน เจ้าหน้าที่
จำนวน 16 อัตรา คิดเป็นร้อยละ 64
2. ผู้ปฏิบัติงานโดยใช้ฝีมือในธุรกิจต่าง ๆ
จำนวน 3 อัตรา คิดเป็นร้อยละ 12
3. พนักงานบริการ พนักงานขายในร้านค้าและตลาด
จำนวน 2 อัตรา คิดเป็นร้อยละ 8
4. ช่างเทคนิคและผู้ปฏิบัติงานที่เกี่ยวข้อง
จำนวน 2 อัตรา คิดเป็นร้อยละ 8
5. ผู้ปฏิบัติงานในโรงงาน
จำนวน 1 อัตรา คิดเป็นร้อยละ 4

ช่วงอายุที่ตลาดแรงงานต้องการ

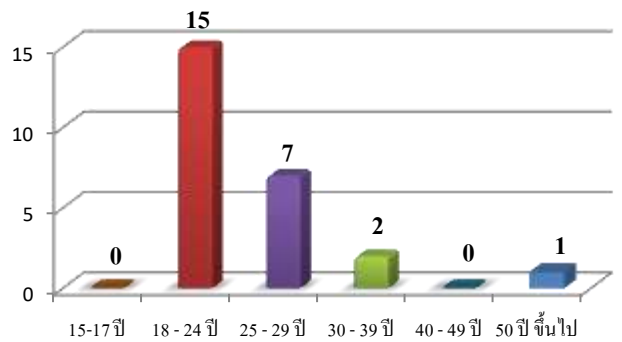

สำหรับช่วงอายุที่ตลาดแรงงานต้องการมากที่สุด คือ ช่วงอายุ 18-24 ปี จำนวน 15 อัตรา คิดเป็นร้อยละ 60 รองลงมาช่วงอายุ 25-29 ปี จำนวน 7 อัตรา คิดเป็นร้อยละ 28 ของความต้องการแรงงานทั้งหมด

วุฒิการศึกษาที่ตลาดแรงงานต้องการ

ตารางที่ 1 วุฒิการศึกษาที่ตลาดแรงงานต้องการ		
วุฒิการศึกษา	จำนวน (อัตรา)	ร้อยละ (ของความต้องการแรงงานทั้งหมด)
ประถม(ไม่จำกัดวุฒิ)	6	24
มัธยม	7	28
ปวช.	1	4
ปวส.	3	12
อนุปริญญา	1	4
ปริญญาตรี	7	28
ปริญญาโท	-	0

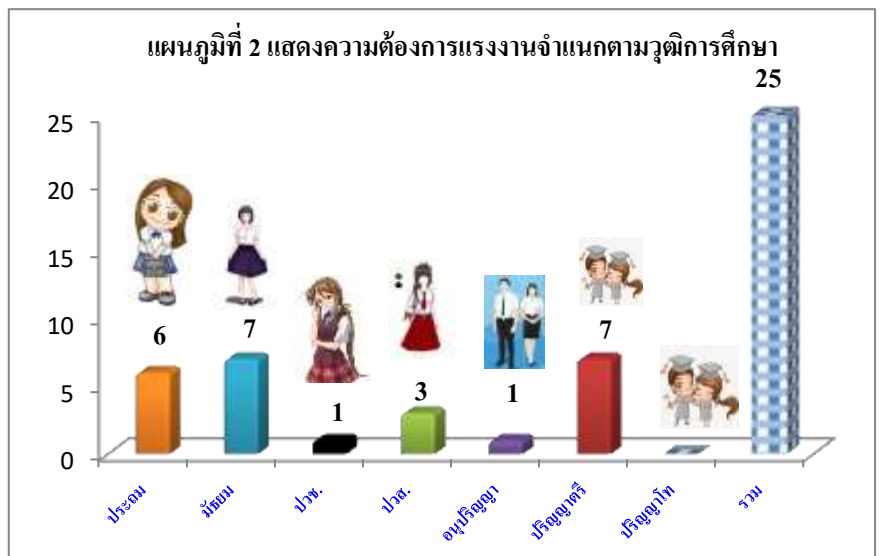

สำหรับวุฒิการศึกษาที่นายจ้าง/สถานประกอบการในจังหวัดตรังต้องการมากที่สุด คือระดับปริญญาตรีและมัธยมศึกษา จำนวน 7 คน คิดเป็นร้อยละ 28 รองลงมาระดับประถมศึกษา จำนวน 6 คน คิดเป็นร้อยละ 24 และระดับปวส. จำนวน 3 คน คิดเป็นร้อยละ 12 ตามลำดับ

2. ภาวะการว่างงาน (ผู้ลงทะเบียนหางาน)

ผู้มาใช้บริการสมัครงานในเดือนเมษายน 2566

ทั้งหมด **จำนวน 108 คน** ชาย 39 คน หญิง 69 คน

ตารางที่ 2 ผู้มาใช้บริการสมัครงาน

ลำดับที่	กิจกรรม	ชาย	หญิง	รวม
1	จัดหางาน ณ สำนักงาน (SJC)	22	38	60
2	คนพิการ	2	-	2
3	เสริมสร้างความมั่นคงและยั่งยืน	-	-	-
4	ยุวแรงงาน (นักเรียน นักศึกษา)	-	-	-
5	การจัดหางานด้วยระบบ Internet	14	31	45
6	ผู้ประกันตนกรณีว่างงาน	-	-	-
7	ผู้พันโทษ	-	-	-
8	สานพลังประชารัฐ จัดหางานให้ผู้สูงอายุ	1	-	1
9	นัดพบแรงงานย่อย	-	-	-
รวม		39	69	108

ตำแหน่งงานที่ผู้ลงทะเบียนสมัครงาน
ต้องการ 5 อันดับแรก

- อาชีพงานพื้นฐาน
จำนวน 58 อัตรา คิดเป็นร้อยละ 53.70
- พนักงานเสมียน ธุรการเอกสาร
จำนวน 19 อัตรา คิดเป็นร้อยละ 17.59
- ช่างเทคนิคและผู้ปฏิบัติที่เกี่ยวข้อง
จำนวน 10 อัตรา คิดเป็นร้อยละ 9.26
- ผู้ประกอบการวิชาชีพด้านต่าง ๆ
จำนวน 9 อัตรา คิดเป็นร้อยละ 8.33
- พนักงานบริการ พนักงานขายในร้านค้าและตลาด
จำนวน 7 อัตรา คิดเป็นร้อยละ 6.48

แผนภูมิที่ 3 แสดงผู้ลงทะเบียนสมัครงานตามวุฒิการศึกษา

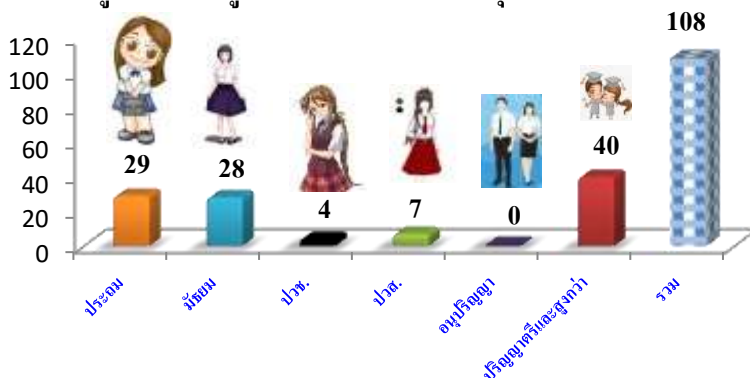

วุฒิการศึกษาของผู้ลงทะเบียนสมัครงานมากที่สุดคือระดับปริญญาตรีและสูงกว่า จำนวน 40 คน คิดเป็นร้อยละ 37.04 รองลงมาระดับประถมศึกษา จำนวน 29 คน คิดเป็นร้อยละ 26.86 และระดับมัธยมศึกษา จำนวน 28 คน คิดเป็นร้อยละ 25.93 ตามลำดับ

แผนภูมิที่ 4 แสดงช่วงอายุที่ผู้ลงทะเบียนสมัครงาน

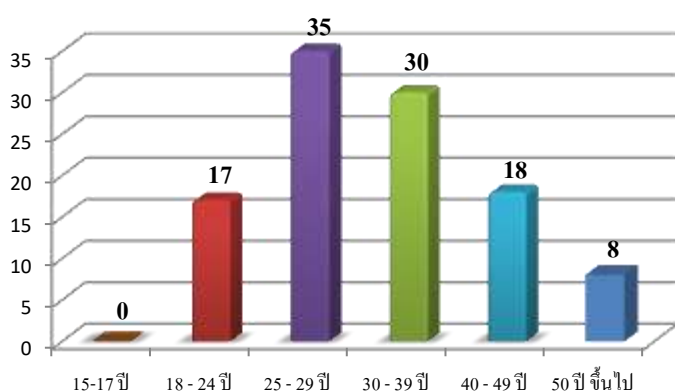

ช่วงอายุของผู้ลงทะเบียนสมัครงานในจังหวัดตรังมากที่สุดคือช่วงอายุ 25 - 29 ปี จำนวน 35 คน คิดเป็นร้อยละ 32.41 รองลงมาคือช่วงอายุ 30 - 39 ปี จำนวน 30 คน คิดเป็นร้อยละ 27.78 และช่วงอายุ 40 - 49 ปี จำนวน 18 คน คิดเป็นร้อยละ 16.67 ของผู้ลงทะเบียนสมัครงาน ตามลำดับ

3. ภาวะการมีงานทำ (บรรจุนาน)

ผู้ได้รับการบรรจุนานเดือนเมษายน 2566

ทั้งหมด **จำนวน 60 คน** ชาย 25 คน หญิง 35 คน

ตำแหน่งงานผู้ที่ได้รับการบรรจุนาน
5 อันดับแรก

1. อาชีพงานพื้นฐาน
จำนวน 47 อัตรา คิดเป็นร้อยละ 78.33
2. เสมียน เจ้าหน้าที่
จำนวน 8 อัตรา คิดเป็นร้อยละ 13.33
3. พนักงานบริการ พนักงานขายในร้านค้าและตลาด
จำนวน 2 อัตรา คิดเป็นร้อยละ 3.33
4. ผู้ประกอบวิชาชีพด้านต่าง ๆ
จำนวน 1 อัตรา คิดเป็นร้อยละ 1.67
5. ช่างเทคนิคและผู้ปฏิบัติงานที่เกี่ยวข้อง
จำนวน 1 อัตรา คิดเป็นร้อยละ 1.67

ตารางที่ 3 ผู้ได้รับการบรรจุนานแยกตามกิจกรรม

ลำดับที่	กิจกรรม	ชาย	หญิง	รวม
1	จัดหางาน ณ สำนักงาน (SJC)	22	35	57
2	คนพิการ	2	-	2
3	เสริมสร้างความมั่นคงและยั่งยืน	-	-	-
4	ยุวแรงงาน (นักเรียน นักศึกษา)	-	-	-
5	การจัดหางานด้วยระบบ Internet	-	-	-
6	ผู้ประกันตนกรณีว่างงาน	-	-	-
7	ผู้ทันโฆ	-	-	-
8	สานพลังประชารัฐ จัดหางานให้ผู้สูงอายุ	1	-	1
9	นัดพบแรงงานย่อย	-	-	-
รวม		25	35	60

แผนภูมิที่ 5 ผู้ลงทะเบียนที่ได้รับการบรรจุนานจำแนกตามวุฒิการศึกษา

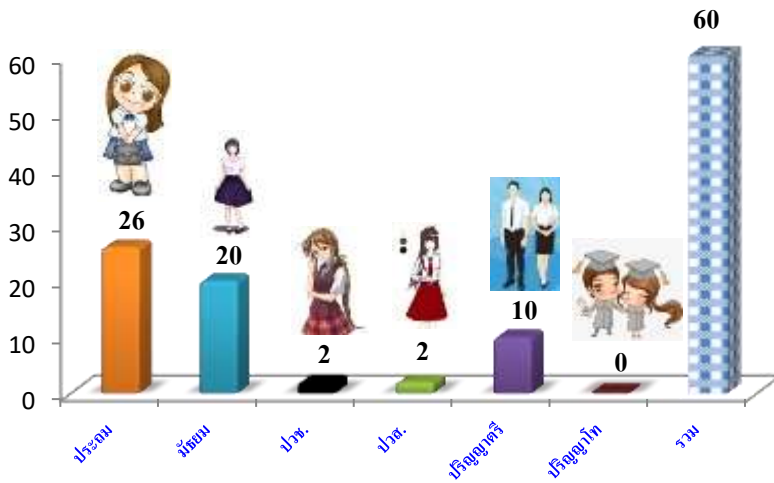

ผู้สมัครที่ได้รับการบรรจุนานในพื้นที่จังหวัดตรังตามวุฒิศึกษามากที่สุดระดับ ประถมศึกษา จำนวน 26 คน คิดเป็นร้อยละ 43.33 รองลงมา ระดับมัธยมศึกษา จำนวน 20 คน คิดเป็นร้อยละ 33.33 ตามลำดับ

แผนภูมิที่ 6 แสดงช่วงอายุของผู้ลงทะเบียนสมัครงานที่ได้รับการบรรจุนาน

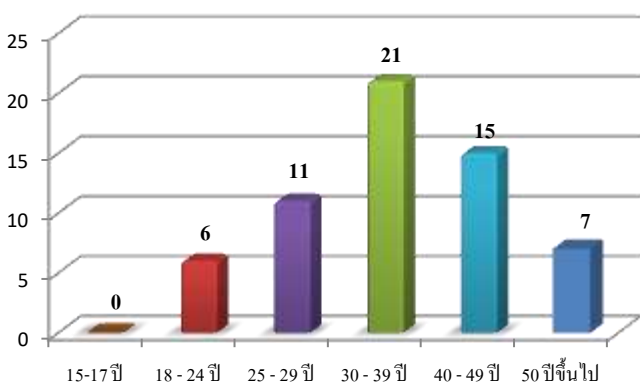

สำหรับช่วงอายุของผู้ลงทะเบียนสมัครงานในจังหวัดตรังได้รับการบรรจุนานมากที่สุด คือ ช่วงอายุ 30-39 ปี จำนวน 21 คน คิดเป็นร้อยละ 35 รองลงมา คือ ช่วงอายุ 40 - 49 ปี จำนวน 15 คน คิดเป็นร้อยละ 25 ของผู้ลงทะเบียนสมัครงานที่ได้รับการบรรจุนานทั้งหมด