

# สถานการณ์ตลาดแรงงานจังหวัดตรัง กรกฎาคม 2566

## การมีงานทำและอัตราการว่างงาน



ประชากร จ.ตรัง ทั้งหมด

637,476 คน



ผู้อยู่ในกำลังแรงงาน จำนวน

368,415 คน



ผู้มีงานทำ 366,615 คน



ผู้ว่างงาน 1,800 คน

อัตราการว่างงานร้อยละ 0.48

(ของกำลังแรงงานปัจจุบัน)

ข้อมูลจาก: สำนักงานแรงงานจังหวัดตรัง (ณ เดือน มิ.ย. 66)

## สถานการณ์ตลาดแรงงาน

### ความต้องการแรงงาน

นายจ้างแจ้งผ่านสำนักงานจัดหางานจังหวัดตรัง



ตำแหน่งงานว่าง 173 อัตรา



ผู้สมัครงาน 230 คน

คิดเป็นร้อยละ 132.95 ของตำแหน่งงาน

(ผู้สมัครงานที่เคยลงทะเบียนหางานย้อนหลัง 3 เดือน)



การบรรจุงาน 176 คน

คิดเป็นร้อยละ 76.52 ของผู้สมัครงาน

คิดเป็นร้อยละ 101.73 ของตำแหน่งงาน

(การบรรจุงานรวมผู้สมัครงานที่เคยลงทะเบียนหางานย้อนหลัง 3 เดือน)

## การขึ้นทะเบียนและรายงานตัว

ผู้ประกันตนกรณีว่างงาน

| ขึ้นทะเบียนฯ | ช   | ญ     | รวม   |
|--------------|-----|-------|-------|
|              | 165 | 219   | 384   |
| รายงานตัว    | ช   | ญ     | รวม   |
|              | 706 | 1,004 | 1,710 |

## บริการรับแจ้งการเดินทาง

ไปทำงานต่างประเทศ

| วิธีการเดินทาง   | จำนวน (คน) |
|--|------------|
| 1. เดินทางไปทำงานต่างประเทศด้วยตนเอง   | -          |
| 2. รับแจ้งการเดินทางไปทำงานต่างประเทศของคนหางานที่เดินทางกลับประเทศไทยเป็นการชั่วคราว (Re-Entry) | 3          |
| รวม  | 3          |

# 1. ภาวะความต้องการแรงงาน (ตำแหน่งงานว่าง)

สำนักงานจัดหางานจังหวัดตรังได้รับแจ้งความต้องการแรงงาน (ตำแหน่งงานว่าง) จากนายจ้าง/สถานประกอบการในจังหวัดตรัง

จำนวน 14 ตำแหน่ง 78 อัตรา

## ตำแหน่งงานที่นายจ้าง/สถานประกอบการต้องการ 4 อันดับแรก

- อาชีพงานพื้นฐาน  
จำนวน 68 อัตรา คิดเป็นร้อยละ 87.18
- ผู้ปฏิบัติงานในโรงงาน  
จำนวน 6 อัตรา คิดเป็นร้อยละ 7.69
- ผู้ปฏิบัติงานโดยใช้ฝีมือในธุรกิจต่าง ๆ  
จำนวน 3 อัตรา คิดเป็นร้อยละ 3.85
- ผู้ปฏิบัติงานฝีมือด้านการเกษตรและประมง  
จำนวน 1 อัตรา คิดเป็นร้อยละ 1.28

## ช่วงอายุที่ตลาดแรงงานต้องการ

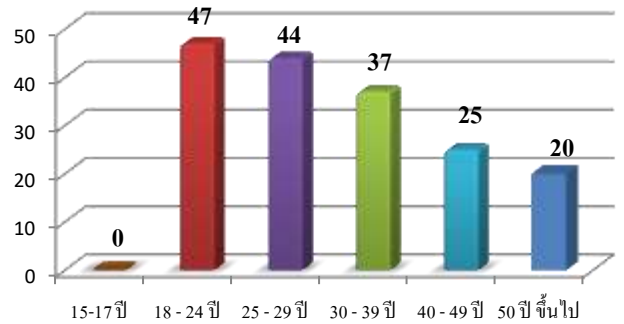

สำหรับช่วงอายุที่ตลาดแรงงานต้องการมากที่สุด คือ ช่วงอายุ 18-24 ปี จำนวน 47 อัตรา คิดเป็นร้อยละ 27.17 รองลงมา ช่วงอายุ 25-29 ปี จำนวน 44 อัตรา คิดเป็นร้อยละ 25.43 ของความต้องการแรงงานทั้งหมด

## วุฒิการศึกษาที่ตลาดแรงงานต้องการ

ตารางที่ 1  
วุฒิการศึกษาที่ตลาดแรงงานต้องการ

| วุฒิการศึกษา        | จำนวน (อัตรา) | ร้อยละ (ของความต้องการแรงงานทั้งหมด) |
|---------------------|---------------|--------------------------------------|
| ประถม(ไม่จำกัดวุฒิ) | 58            | 33.53                                |
| มัธยม               | 64            | 36.99                                |
| ปวช.                | 18            | 10.40                                |
| ปวส.                | 16            | 9.25                                 |
| อนุปริญญา           | 9             | 5.20                                 |
| ปริญญาตรี           | 8             | 4.62                                 |
| ปริญญาโท            | 0             | 0                                    |

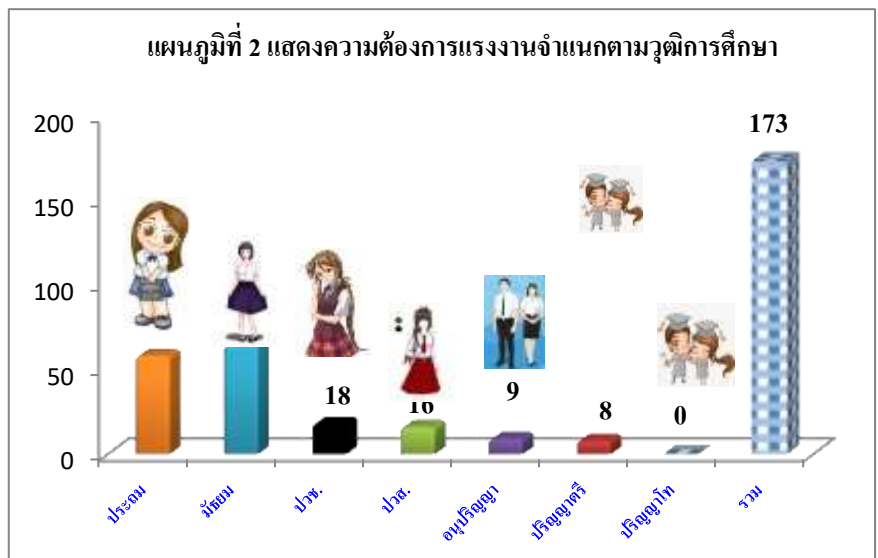

สำหรับวุฒิการศึกษาที่นายจ้าง/สถานประกอบการในจังหวัดตรังต้องการมากที่สุด คือระดับมัธยมศึกษา จำนวน 64 คน คิดเป็นร้อยละ 36.99 รองลงมา ระดับประถมศึกษา จำนวน 58 คน คิดเป็นร้อยละ 33.53 และระดับปวช. จำนวน 18 คน คิดเป็นร้อยละ 10.40 ตามลำดับ

## 2. ภาวะการว่างงาน (ผู้ลงทะเบียนหางาน)

ผู้มาใช้บริการสมัครงานในเดือนกรกฎาคม 2566

ทั้งหมด **จำนวน 230 คน** ชาย 92 คน หญิง 138 คน

ตารางที่ 2 ผู้มาใช้บริการสมัครงาน

| ลำดับที่ | กิจกรรม                               | ชาย | หญิง | รวม |
|----------|---------------------------------------|-----|------|-----|
| 1        | จัดหางาน ณ สำนักงาน (SJC)             | 46  | 76   | 122 |
| 2        | คนพิการ                               | 1   | 1    | 2   |
| 3        | เสริมสร้างความมั่นคงและยั่งยืน        | -   | 2    | 2   |
| 4        | ยุวแรงงาน (นักเรียน นักศึกษา)         | -   | 6    | 6   |
| 5        | การจัดหางานด้วยระบบ Internet          | 42  | 53   | 95  |
| 6        | ผู้ประกันตนกรณีว่างงาน                | -   | -    | -   |
| 7        | ผู้พันโทษ                             | 1   | -    | 1   |
| 8        | สานพลังประชารัฐ จัดหางานให้ผู้สูงอายุ | 2   | -    | 2   |
| 9        | นัดพบแรงงานย่อย                       | -   | -    | -   |
| รวม      |                                       | 92  | 138  | 230 |

ตำแหน่งงานที่ผู้ลงทะเบียนสมัครงาน  
ต้องการ 5 อันดับแรก

1. อาชีพงานพื้นฐาน

จำนวน 76 อัตรา คิดเป็นร้อยละ 33.04

2. ช่างเทคนิคและผู้ปฏิบัติงานที่เกี่ยวข้อง

จำนวน 53 อัตรา คิดเป็นร้อยละ 22.61

3. พนักงานบริการ พนักงานขายในร้านค้า

และตลาด

จำนวน 44 อัตรา คิดเป็นร้อยละ 19.13

4. เสมียน เจ้าหน้าที่

จำนวน 32 อัตรา คิดเป็นร้อยละ 13.91

5. ผู้ปฏิบัติงานในโรงงาน

จำนวน 8 อัตรา คิดเป็นร้อยละ 3.48

แผนภูมิที่ 3 แสดงผู้ลงทะเบียนสมัครงานตามวุฒิการศึกษา

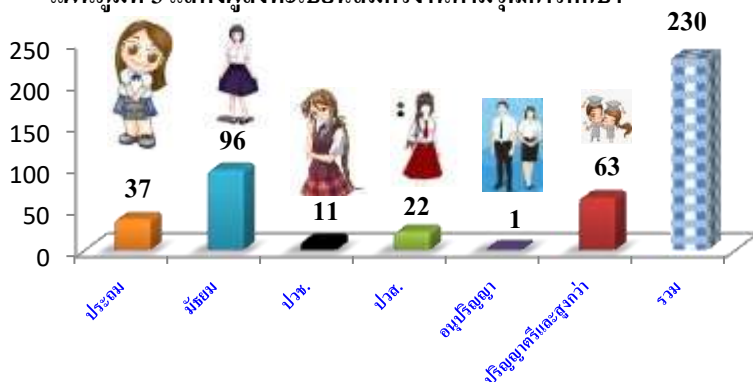

วุฒิการศึกษาของผู้ลงทะเบียนสมัครงานมากที่สุดคือระดับปริญญาตรีและสูงกว่า จำนวน 63 คน คิดเป็นร้อยละ 27.39 รองลงมาระดับมัธยมศึกษา จำนวน 96 คน คิดเป็นร้อยละ 41.74 และระดับประถมศึกษา จำนวน 37 คน คิดเป็นร้อยละ 16.09 ตามลำดับ

แผนภูมิที่ 4 แสดงช่วงอายุที่ผู้ลงทะเบียนสมัครงาน

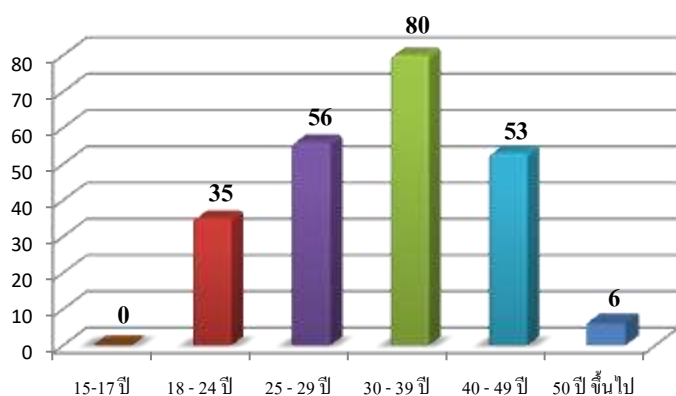

ช่วงอายุของผู้ลงทะเบียนสมัครงานในจังหวัดตรังมากที่สุดคือช่วงอายุ 30 - 39 ปี จำนวน 80 คน คิดเป็นร้อยละ 34.78 รองลงมาคือช่วงอายุ 25 - 29 ปี จำนวน 56 คน คิดเป็นร้อยละ 24.35 และช่วงอายุ 40 - 49 ปี จำนวน 53 คน คิดเป็นร้อยละ 23.04 ของผู้ลงทะเบียนสมัครงาน ตามลำดับ

### 3. ภาวะการมีงานทำ (บรรจุนาน)

ผู้ได้รับการบรรจุนานเดือนกรกฎาคม 2566  
ทั้งหมด **จำนวน 176 คน** ชาย 68 คน หญิง 108 คน

ตำแหน่งงานผู้ที่ได้รับการบรรจุนาน  
5 อันดับแรก

- อาชีพงานพื้นฐาน  
จำนวน 66 อัตรา คิดเป็นร้อยละ 37.50
- พนักงานบริการ พนักงานขายในร้านค้าและตลาด  
จำนวน 38 อัตรา คิดเป็นร้อยละ 21.59
- ช่างเทคนิคและผู้ปฏิบัติงานที่เกี่ยวข้อง  
จำนวน 34 อัตรา คิดเป็นร้อยละ 19.32
- เสมียน เจ้าหน้าที่  
จำนวน 21 อัตรา คิดเป็นร้อยละ 11.93
- ผู้ปฏิบัติงานในโรงงาน  
จำนวน 6 อัตรา คิดเป็นร้อยละ 3.41

ตารางที่ 3 ผู้ได้รับการบรรจุนานแยกตามกิจกรรม

| ลำดับที่   | กิจกรรม                               | ชาย       | หญิง      | รวม       |
|------------|---------------------------------------|-----------|-----------|-----------|
| 1          | จัดหางาน ณ สำนักงาน (SJC)             | 40        | 73        | 113       |
| 2          | คนพิการ                               | -         | 1         | 1         |
| 3          | เสริมสร้างความมั่นคงและยั่งยืน        | -         | 2         | 2         |
| 4          | ยุวแรงงาน (นักเรียน นักศึกษา)         | -         | 5         | 5         |
| 5          | การจัดหางานด้วยระบบ Internet          | 26        | 27        | 53        |
| 6          | ผู้ประกันตนกรณีว่างงาน                | -         | -         | -         |
| 7          | ผู้พันโทษ                             | 1         | -         | 1         |
| 8          | สานพลังประชารัฐ จัดหางานให้ผู้สูงอายุ | 1         | -         | 1         |
| 9          | นัดพบแรงงานย่อย                       | -         | -         | -         |
| <b>รวม</b> |                                       | <b>28</b> | <b>35</b> | <b>63</b> |

แผนภูมิที่ 5 ผู้ลงทะเบียนที่ได้รับการบรรจุนานจำแนกตามวุฒิการศึกษา

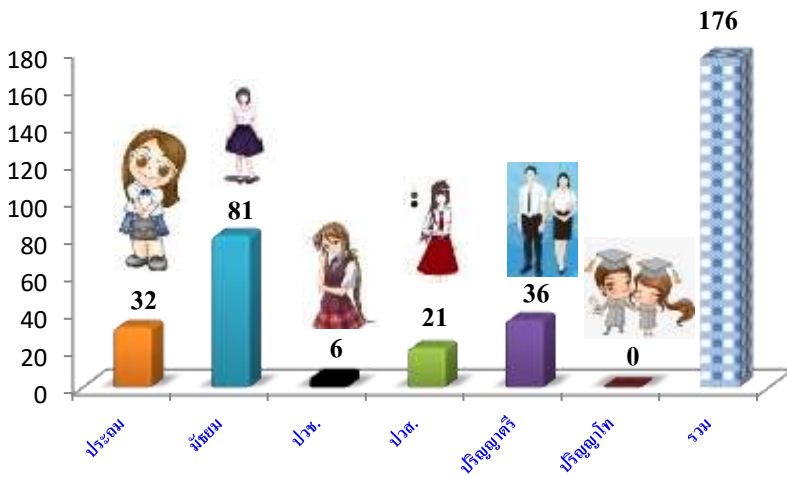

ผู้สมัครที่ได้รับการบรรจุนานในพื้นที่จังหวัดตรัง ตามวุฒิการศึกษามากที่สุดระดับมัธยมศึกษา จำนวน 81 คน คิดเป็นร้อยละ 46.02 รองลงมา ระดับปริญญาตรี จำนวน 36 คน คิดเป็นร้อยละ 20.45 ตามลำดับ

แผนภูมิที่ 6 แสดงช่วงอายุของผู้ลงทะเบียนสมัครงานที่ได้รับการบรรจุนาน

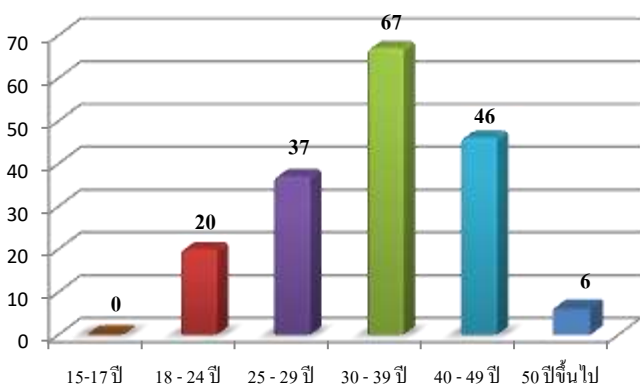

สำหรับช่วงอายุของผู้ลงทะเบียนสมัครงาน ในจังหวัดตรังได้รับการบรรจุนานมากที่สุด คือ ช่วงอายุ 30-39 ปี จำนวน 67 คน คิดเป็นร้อยละ 38.07 รองลงมา คือ ช่วงอายุ 25 - 29 ปี จำนวน 37 คน คิดเป็นร้อยละ 21.02 ของผู้ลงทะเบียนสมัครงานที่ได้รับการบรรจุนานทั้งหมด