

สถานการณ์ตลาดแรงงานจังหวัดตรัง

พฤษภาคม 2566

การมีงานทำและอัตราการว่างงาน



ประชากร จ.ตรัง ทั้งหมด

637,814 คน



ผู้อยู่ในกำลังแรงงาน จำนวน

370,393 คน



ผู้มีงานทำ 369,501 คน



ผู้ว่างงาน 892 คน

อัตราการว่างงานร้อยละ 0.24

(ของกำลังแรงงานปัจจุบัน)

ข้อมูลจาก: สำนักงานแรงงานจังหวัดตรัง (ณ เดือน มี.ค. 66)

สถานการณ์ตลาดแรงงาน

ความต้องการแรงงาน

นายจ้างแจ้งผ่านสำนักงานจัดหางานจังหวัดตรัง



ตำแหน่งงานว่าง 150 อัตรา



ผู้สมัครงาน 135 คน

คิดเป็นร้อยละ 90 ของตำแหน่งงาน

(ผู้สมัครงานที่เคยลงทะเบียนหางานย้อนหลัง 3 เดือน)



การบรรจุงาน 72 คน

คิดเป็นร้อยละ 53.33 ของผู้สมัครงาน

คิดเป็นร้อยละ 48 ของตำแหน่งงาน

(การบรรจุงานรวมผู้สมัครงานที่เคยลงทะเบียนหางานย้อนหลัง 3 เดือน)

การขึ้นทะเบียนและรายงานตัว

ผู้ประกันตนกรณีว่างงาน

บริการรับแจ้งการเดินทาง

ไปทำงานต่างประเทศ

ขึ้นทะเบียนฯ	ช	ญ	รวม
	193	220	413
รายงานตัว	ช	ญ	รวม
	709	1,025	1,734

วิธีการเดินทาง	จำนวน (คน)
1. เดินทางไปทำงานต่างประเทศด้วยตนเอง	-
2. รับแจ้งการเดินทางไปทำงานต่างประเทศของคนหางานที่เดินทางกลับประเทศไทย เป็นการชั่วคราว (Re-Entry)	2 (สหรัฐอเมริกา, อินเดีย)
รวม	2

1. ภาวะความต้องการแรงงาน (ตำแหน่งงานว่าง)

สำนักงานจัดหางานจังหวัดตรังได้รับแจ้งความต้องการแรงงาน (ตำแหน่งงานว่าง) จากนายจ้าง/สถานประกอบการในจังหวัดตรัง

จำนวน 14 ตำแหน่ง 150 อัตรา

ตำแหน่งงานที่นายจ้าง/สถานประกอบการต้องการ 5 อันดับแรก

- อาชีพงานพื้นฐาน
จำนวน 118 อัตรา คิดเป็นร้อยละ 78.67
- ช่างเทคนิคและผู้ปฏิบัติงานที่เกี่ยวข้อง
จำนวน 13 อัตรา คิดเป็นร้อยละ 8.67
- พนักงานบริการ พนักงานขายในร้านค้าและตลาด
จำนวน 9 อัตรา คิดเป็นร้อยละ 6
- เสมียน เจ้าหน้าที่
จำนวน 5 อัตรา คิดเป็นร้อยละ 3.32
- ผู้บัญชีตึกกฎหมาย ข้าราชการระดับอาวุโส, ผู้จัดการ
จำนวน 2 อัตรา คิดเป็นร้อยละ 1.32

ช่วงอายุที่ตลาดแรงงานต้องการ

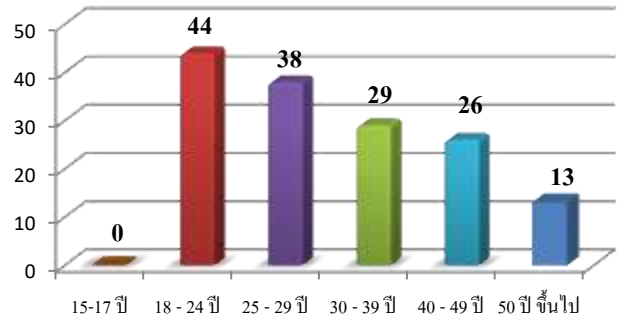

สำหรับช่วงอายุที่ตลาดแรงงานต้องการมากที่สุด คือ ช่วงอายุ 18-24 ปี จำนวน 44 อัตรา คิดเป็นร้อยละ 29.32 รองลงมา ช่วงอายุ 25-29 ปี จำนวน 38 อัตรา คิดเป็นร้อยละ 25.32 ของความต้องการแรงงานทั้งหมด

วุฒิการศึกษาที่ตลาดแรงงานต้องการ

ตารางที่ 1 วุฒิการศึกษาที่ตลาดแรงงานต้องการ		
วุฒิการศึกษา	จำนวน (อัตรา)	ร้อยละ (ของความต้องการแรงงานทั้งหมด)
ประถม(ไม่จำกัดวุฒิ)	52	34.67
มัธยม	46	30.67
ปวช.	22	14.67
ปวส.	17	11.32
อนุปริญญา	9	6
ปริญญาตรี	3	2
ปริญญาโท	1	0.67

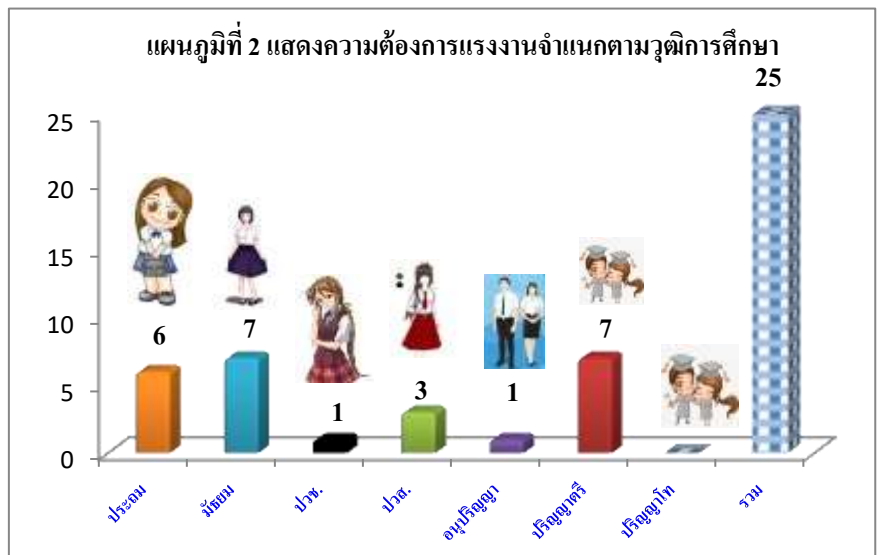

สำหรับวุฒิการศึกษาที่นายจ้าง/สถานประกอบการในจังหวัดตรังต้องการมากที่สุด คือระดับประถมศึกษา จำนวน 52 คน คิดเป็นร้อยละ 34.67 รองลงมา ระดับมัธยมศึกษา จำนวน 46 คน คิดเป็นร้อยละ 30.67 และระดับปวช. จำนวน 22 คน คิดเป็นร้อยละ 14.67 ตามลำดับ

2. ภาวะการว่างงาน (ผู้ขึ้นทะเบียนหางาน)

ผู้มาใช้บริการสมัครงานในเดือนพฤษภาคม 2566

ทั้งหมด **จำนวน 135 คน** ชาย 47 คน หญิง 88 คน

ตารางที่ 2 ผู้มาใช้บริการสมัครงาน

ลำดับที่	กิจกรรม	ชาย	หญิง	รวม
1	จัดหางาน ณ สำนักงาน (SJC)	25	36	61
2	คนพิการ	1	-	1
3	เสริมสร้างความมั่นคงและยั่งยืน	-	-	-
4	ยุวแรงงาน (นักเรียน นักศึกษา)	2	4	6
5	การจัดหางานด้วยระบบ Internet	19	46	65
6	ผู้ประกันตนกรณีว่างงาน	-	-	-
7	ผู้พันโทษ	-	1	1
8	สานพลังประชารัฐ จัดหางานให้ผู้สูงอายุ	1	-	1
9	นัดพบแรงงานย่อย	-	-	-
รวม		47	88	135

ตำแหน่งงานที่ผู้ลงทะเบียนสมัครงาน
ต้องการ 5 อันดับแรก

- อาชีพงานพื้นฐาน
จำนวน 36 อัตรา คิดเป็นร้อยละ 26.67
- ช่างเทคนิคและผู้ปฏิบัติงานที่เกี่ยวข้อง
จำนวน 33 อัตรา คิดเป็นร้อยละ 24.43
- เสมียน เจ้าหน้าที่
จำนวน 27 อัตรา คิดเป็นร้อยละ 20
- พนักงานบริการ พนักงานขายในร้านค้าและตลาด
จำนวน 20 อัตรา คิดเป็นร้อยละ 14.81
- ผู้ประกอบการวิชาชีพด้านต่าง ๆ
จำนวน 12 อัตรา คิดเป็นร้อยละ 8.89

แผนภูมิที่ 3 แสดงผู้ลงทะเบียนสมัครงานตามวุฒิการศึกษา

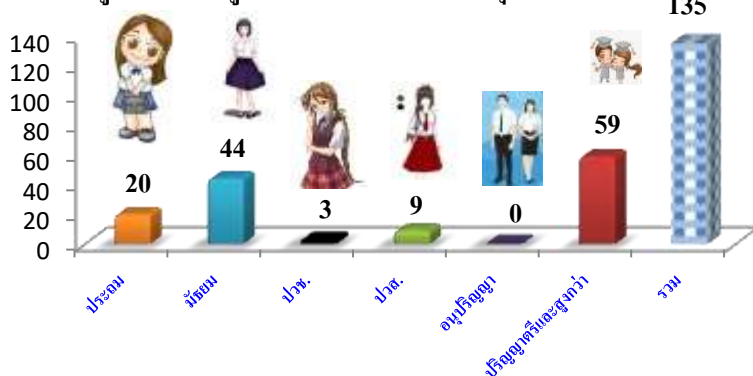

วุฒิการศึกษาของผู้ลงทะเบียนสมัครงานมากที่สุดคือระดับปริญญาตรีและสูงกว่า จำนวน 59 คน คิดเป็นร้อยละ 43.70 รองลงมาระดับมัธยมศึกษา จำนวน 44 คน คิดเป็นร้อยละ 32.59 และระดับประถมศึกษา จำนวน 20 คน คิดเป็นร้อยละ 14.81 ตามลำดับ

แผนภูมิที่ 4 แสดงช่วงอายุที่ผู้ลงทะเบียนสมัครงาน

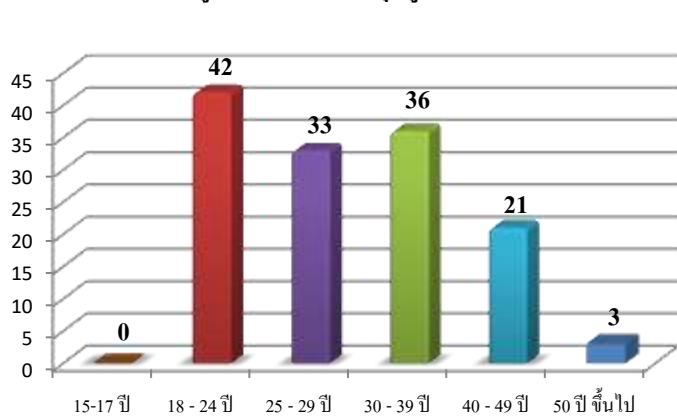

ช่วงอายุของผู้ลงทะเบียนสมัครงานในจังหวัดตรังมากที่สุดคือช่วงอายุ 18 - 24 ปี จำนวน 42 คน คิดเป็นร้อยละ 31.11 รองลงมาคือช่วงอายุ 30 - 39 ปี จำนวน 36 คน คิดเป็นร้อยละ 26.67 และช่วงอายุ 25 - 29 ปี จำนวน 33 คน คิดเป็นร้อยละ 24.44 ของผู้ลงทะเบียนสมัครงาน ตามลำดับ

3. ภาวะการมีงานทำ (บรรจุนาน)

ผู้ได้รับการบรรจุนานเดือนพฤษภาคม 2566
ทั้งหมด **จำนวน 72 คน** ชาย 27 คน หญิง 45 คน

**ตำแหน่งงานผู้ที่ได้รับการบรรจุนาน
5 อันดับแรก**

ตารางที่ 3 ผู้ได้รับการบรรจุนานแยกตามกิจกรรม				
ลำดับที่	กิจกรรม	ชาย	หญิง	รวม
1	จัดหางาน ณ สำนักงาน (SJC)	24	39	63
2	คนพิการ	1	-	1
3	เสริมสร้างความมั่นคงและยั่งยืน	-	-	-
4	ยุวแรงงาน (นักเรียน นักศึกษา)	2	4	6
5	การจัดหางานด้วยระบบ Internet	-	-	-
6	ผู้ประกันตนกรณีว่างงาน	-	-	-
7	ผู้พันโทษ	-	1	1
8	สานพลังประชารัฐ จัดหางานให้ผู้สูงอายุ	1	-	1
9	นัดพบแรงงานย่อย	-	-	-
รวม		27	45	72

1. อาชีพงานพื้นฐาน
จำนวน 38 อัตรา คิดเป็นร้อยละ 52.78
2. ช่างเทคนิคและผู้ปฏิบัติงานที่เกี่ยวข้อง
จำนวน 16 อัตรา คิดเป็นร้อยละ 22.22
3. พนักงานบริการ พนักงานขายในร้านค้าและตลาด
จำนวน 9 อัตรา คิดเป็นร้อยละ 12.50
4. เสมียน เจ้าหน้าที่
จำนวน 5 อัตรา คิดเป็นร้อยละ 6.94
5. ผู้ประกอบวิชาชีพด้านต่าง ๆ
จำนวน 2 อัตรา คิดเป็นร้อยละ 2.78

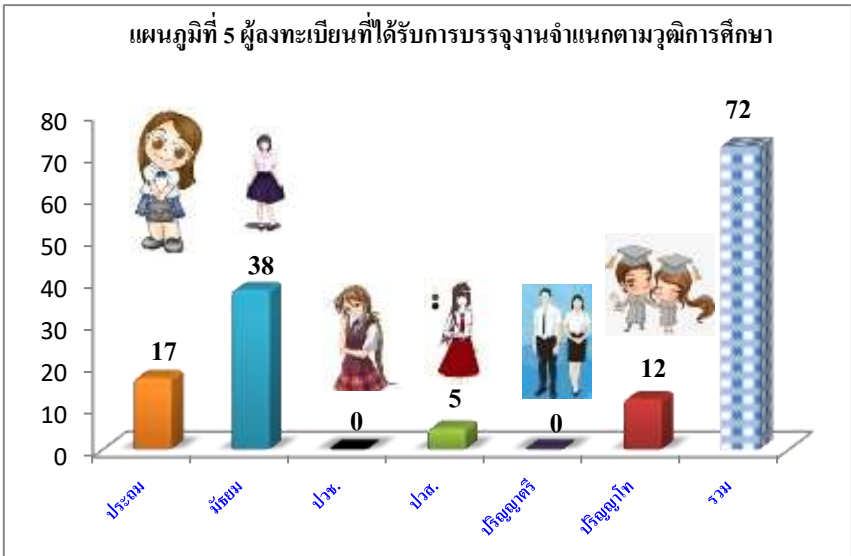

ผู้สมัครที่ได้รับการบรรจุในพื้นที่จังหวัดตรัง ตามวุฒิการศึกษามากที่สุดระดับ มัธยมศึกษา จำนวน 38 คน คิดเป็นร้อยละ 52.78 รองลงมา ระดับประถมศึกษา จำนวน 17 คน คิดเป็นร้อยละ 23.61 ตามลำดับ

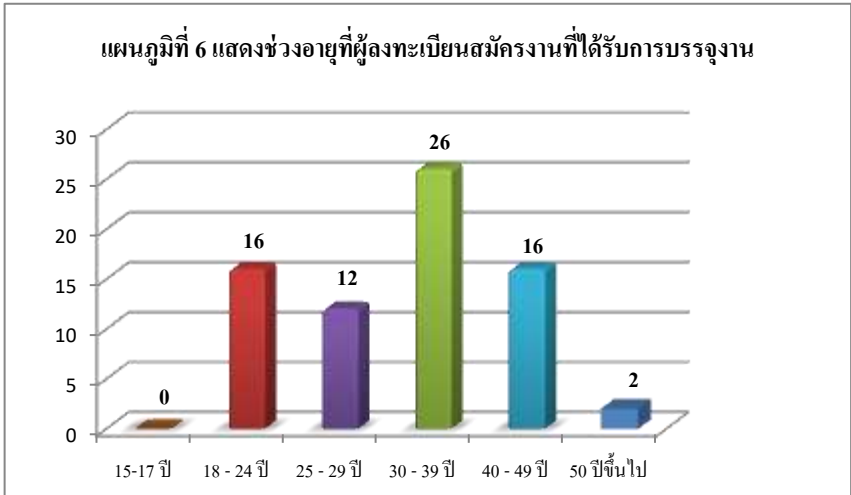

สำหรับช่วงอายุของผู้ลงทะเบียนสมัครงาน ในจังหวัดตรังได้รับการบรรจุนาน มากที่สุด คือ ช่วงอายุ 30-39 ปี จำนวน 26 คน คิดเป็นร้อยละ 36.11 รองลงมา คือ ช่วงอายุ 18 - 24 ปี จำนวน 16 คน คิดเป็นร้อยละ 22.22 ของผู้ลงทะเบียนสมัครงานที่ได้รับการบรรจุทั้งหมด