

สถานการณ์ตลาดแรงงานจังหวัดตรัง มิถุนายน 2566

การมีงานทำและอัตราการว่างงาน



ประชากร จ.ตรัง ทั้งหมด

637,814 คน



ผู้อยู่ในกำลังแรงงาน จำนวน

370,393 คน



ผู้มีงานทำ 369,501 คน



ผู้ว่างงาน 892 คน

อัตราการว่างงานร้อยละ 0.24

(ของกำลังแรงงานปัจจุบัน)

ข้อมูลจาก: สำนักงานแรงงานจังหวัดตรัง (ณ เดือน มิ.ค. 66)

สถานการณ์ตลาดแรงงาน

ความต้องการแรงงาน

นายจ้างแจ้งผ่านสำนักงานจัดหางานจังหวัดตรัง



ตำแหน่งงานว่าง 315 อัตรา



ผู้สมัครงาน 155 คน

คิดเป็นร้อยละ 49.21 ของตำแหน่งงาน

(ผู้สมัครงานที่เคยลงทะเบียนหางานย้อนหลัง 3 เดือน)



การบรรจุงาน 93 คน

คิดเป็นร้อยละ 60 ของผู้สมัครงาน

คิดเป็นร้อยละ 29.63 ของตำแหน่งงาน

(การบรรจุงานรวมผู้สมัครงานที่เคยลงทะเบียนหางานย้อนหลัง 3 เดือน)

การขึ้นทะเบียนและรายงานตัว

ผู้ประกันตนกรณีว่างงาน

บริการรับแจ้งการเดินทาง

ไปทำงานต่างประเทศ

ขึ้นทะเบียนฯ	ช	ญ	รวม
	129	217	346
รายงานตัว	ช	ญ	รวม
	679	996	1,675

วิธีการเดินทาง	จำนวน (คน)
1. เดินทางไปทำงานต่างประเทศด้วยตนเอง	1
2. รับแจ้งการเดินทางไปทำงานต่างประเทศของคนหางานที่เดินทางกลับประเทศไทยเป็นการชั่วคราว (Re-Entry)	2
รวม	3

1. ภาวะความต้องการแรงงาน (ตำแหน่งงานว่าง)

สำนักงานจัดหางานจังหวัดตรังได้รับแจ้งความต้องการแรงงาน (ตำแหน่งงานว่าง) จากนายจ้าง/สถานประกอบการในจังหวัดตรัง

จำนวน 19 ตำแหน่ง 315 อัตรา

ตำแหน่งงานที่นายจ้าง/สถานประกอบการต้องการ 5 อันดับแรก

- อาชีพงานพื้นฐาน
จำนวน 201 อัตรา คิดเป็นร้อยละ 63.81
- ช่างเทคนิคและผู้ปฏิบัติงานที่เกี่ยวข้อง
จำนวน 47 อัตรา คิดเป็นร้อยละ 14.92
- เสมียน เจ้าหน้าที่
จำนวน 21 อัตรา คิดเป็นร้อยละ 6.67
- พนักงานบริการ พนักงานขายในร้านค้าและตลาด
จำนวน 15 อัตรา คิดเป็นร้อยละ 4.76
- ผู้ปฏิบัติงานโดยใช้ฝีมือในธุรกิจต่าง ๆ
จำนวน 15 อัตรา คิดเป็นร้อยละ 4.76

ช่วงอายุที่ตลาดแรงงานต้องการ

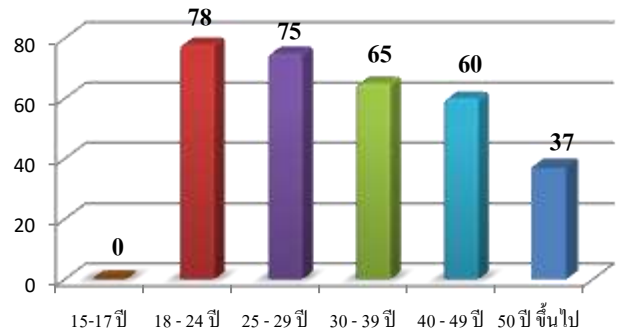

สำหรับช่วงอายุที่ตลาดแรงงานต้องการมากที่สุด คือ ช่วงอายุ 18-24 ปี จำนวน 78 อัตรา คิดเป็นร้อยละ 24.76 รองลงมา ช่วงอายุ 25-29 ปี จำนวน 75 อัตรา คิดเป็นร้อยละ 23.81 ของความต้องการแรงงานทั้งหมด

วุฒิการศึกษาที่ตลาดแรงงานต้องการ

ตารางที่ 1 วุฒิการศึกษาที่ตลาดแรงงานต้องการ		
วุฒิการศึกษา	จำนวน (อัตรา)	ร้อยละ (ของความต้องการแรงงานทั้งหมด)
ประถม(ไม่จำกัดวุฒิ)	92	29.21
มัธยม	108	34.29
ปวช.	50	15.87
ปวส.	49	15.56
อนุปริญญา	7	2.22
ปริญญาตรี	9	2.86
ปริญญาโท	0	0

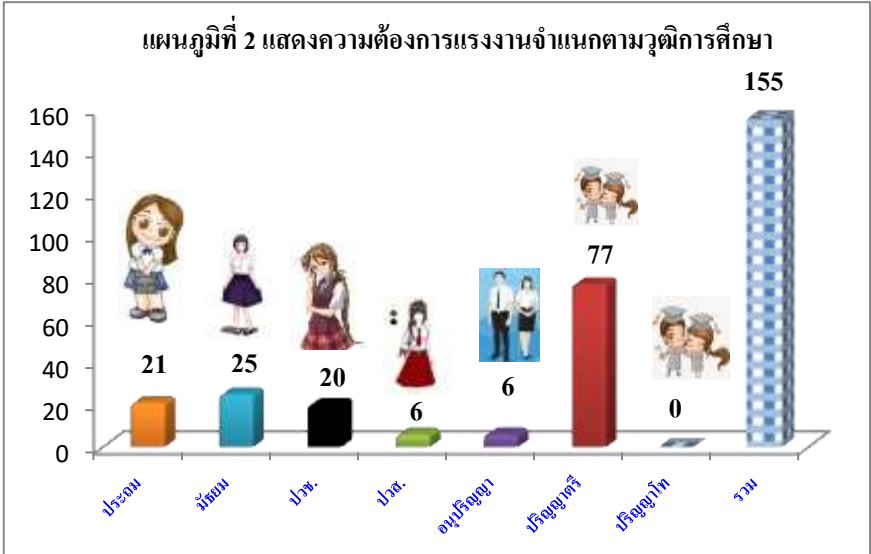

สำหรับวุฒิการศึกษาที่นายจ้าง/สถานประกอบการในจังหวัดตรังต้องการมากที่สุด คือระดับมัธยมศึกษา จำนวน 108 คน คิดเป็นร้อยละ 34.29 รองลงมา ระดับประถมศึกษา จำนวน 92 คน คิดเป็นร้อยละ 29.21 และระดับปวส. จำนวน 49 คน คิดเป็นร้อยละ 15.56 ตามลำดับ

2. ภาวะการว่างงาน (ผู้ลงทะเบียนหางาน)

ผู้มาใช้บริการสมัครงานในเดือนมิถุนายน 2566

ทั้งหมด **จำนวน 155 คน** ชาย 80 คน หญิง 75 คน

ตารางที่ 2 ผู้มาใช้บริการสมัครงาน

ลำดับที่	กิจกรรม	ชาย	หญิง	รวม
1	จัดหางาน ณ สำนักงาน (SJC)	61	37	98
2	คนพิการ	2	-	2
3	เสริมสร้างความมั่นคงและยั่งยืน	1	-	1
4	ยุวแรงงาน (นักเรียน นักศึกษา)	1	3	4
5	การจัดหางานด้วยระบบ Internet	13	34	47
6	ผู้ประกันตนกรณีว่างงาน	-	-	-
7	ผู้พันโทษ	2	-	2
8	สานพลังประชารัฐ จัดหางานให้ผู้สูงอายุ	1	-	1
9	นัดพบแรงงานย่อย	-	-	-
รวม		80	75	155

ตำแหน่งงานที่ผู้ลงทะเบียนสมัครงาน
ต้องการ 5 อันดับแรก

- อาชีพงานพื้นฐาน
จำนวน 60 อัตรา คิดเป็นร้อยละ 38.71
- ช่างเทคนิคและผู้ปฏิบัติงานที่เกี่ยวข้อง
จำนวน 49 อัตรา คิดเป็นร้อยละ 31.61
- เสมียน เจ้าหน้าที่
จำนวน 21 อัตรา คิดเป็นร้อยละ 13.55
- ผู้ประกอบการวิชาชีพด้านต่าง ๆ
จำนวน 10 อัตรา คิดเป็นร้อยละ 6.45
- พนักงานบริการ พนักงานขายในร้านค้า
และตลาด
จำนวน 10 อัตรา คิดเป็นร้อยละ 6.45

แผนภูมิที่ 3 แสดงผู้ลงทะเบียนสมัครงานตามวุฒิการศึกษา



วุฒิการศึกษาของผู้ลงทะเบียนสมัครงานมากที่สุดคือระดับปริญญาตรีและสูงกว่า จำนวน 77 คน คิดเป็นร้อยละ 49.68 รองลงมาระดับมัธยมศึกษา จำนวน 45 คน คิดเป็นร้อยละ 29.03 และระดับประถมศึกษา จำนวน 21 คน คิดเป็นร้อยละ 13.55 ตามลำดับ

แผนภูมิที่ 4 แสดงช่วงอายุที่ผู้ลงทะเบียนสมัครงาน

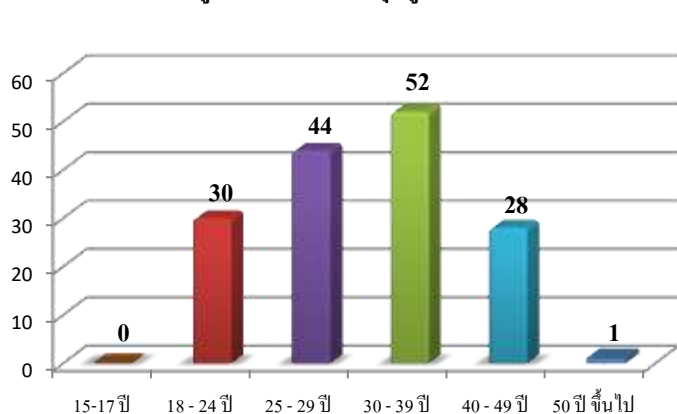

ช่วงอายุของผู้ลงทะเบียนสมัครงานในจังหวัดตรังมากที่สุดคือช่วงอายุ 30 - 39 ปี จำนวน 52 คน คิดเป็นร้อยละ 33.55 รองลงมาคือช่วงอายุ 25 - 29 ปี จำนวน 44 คน คิดเป็นร้อยละ 28.39 และช่วงอายุ 18 - 24 ปี จำนวน 30 คน คิดเป็นร้อยละ 19.35 ของผู้ลงทะเบียนสมัครงาน ตามลำดับ

3. ภาวะการมีงานทำ (บรรจุนาน)

ผู้ได้รับการบรรจุนานเดือนมิถุนายน 2566

ทั้งหมด **จำนวน 93 คน** ชาย 60 คน หญิง 33 คน

ตำแหน่งงานผู้ที่ได้รับการบรรจุนาน
5 อันดับแรก

- อาชีพงานพื้นฐาน
จำนวน 39 อัตรา คิดเป็นร้อยละ 41.94
- ช่างเทคนิคและผู้ปฏิบัติงานที่เกี่ยวข้อง
จำนวน 37 อัตรา คิดเป็นร้อยละ 39.78
- ผู้ปฏิบัติงานฝีมือด้านการเกษตรและประมง
จำนวน 11 อัตรา คิดเป็นร้อยละ 12.50
- เสมียน เจ้าหน้าที่
จำนวน 5 อัตรา คิดเป็นร้อยละ 5.38
- พนักงานบริการ พนักงานขายในร้านค้าและตลาด
จำนวน 1 อัตรา คิดเป็นร้อยละ 1.08

ตารางที่ 3 ผู้ได้รับการบรรจุนานแยกตามกิจกรรม

ลำดับที่	กิจกรรม	ชาย	หญิง	รวม
1	จัดหางาน ณ สำนักงาน (SJC)	56	30	86
2	คนพิการ	1	-	1
3	เสริมสร้างความมั่นคงและยั่งยืน	1	-	1
4	ยุวแรงงาน (นักเรียน นักศึกษา)	3	-	3
5	การจัดหางานด้วยระบบ Internet	-	-	-
6	ผู้ประกอบการนิเวศงาน	-	-	-
7	ผู้ทันโฆ	2	-	2
8	สานพลังประชารัฐ จัดหางานให้ผู้สูงอายุ	1	-	1
9	นัดพบแรงงานย่อย	-	-	-
รวม		60	33	93

แผนภูมิที่ 5 ผู้ลงทะเบียนที่ได้รับการบรรจุนานจำแนกตามวุฒิการศึกษา

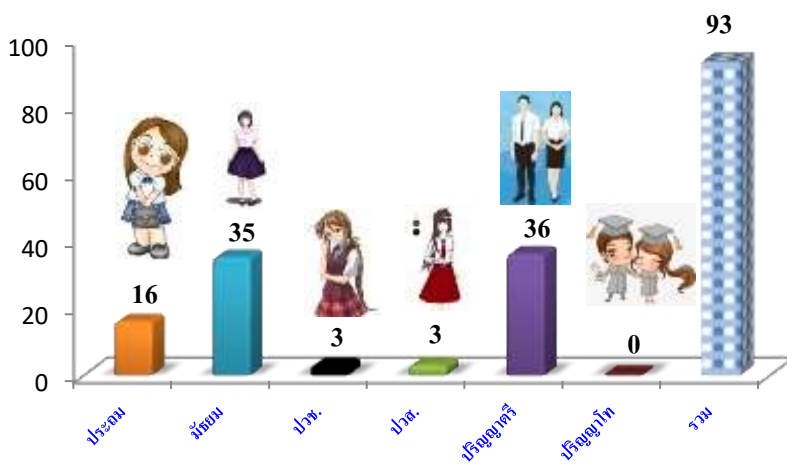

ผู้สมัครที่ได้รับการบรรจุนานในพื้นที่จังหวัดตรังตามวุฒิการศึกษามากที่สุดระดับปริญญาตรี จำนวน 36 คน คิดเป็นร้อยละ 37.63 รองลงมา ระดับมัธยมศึกษา จำนวน 35 คน คิดเป็นร้อยละ 37.63 ตามลำดับ

แผนภูมิที่ 6 แสดงช่วงอายุของผู้ลงทะเบียนสมัครงานที่ได้รับการบรรจุนาน

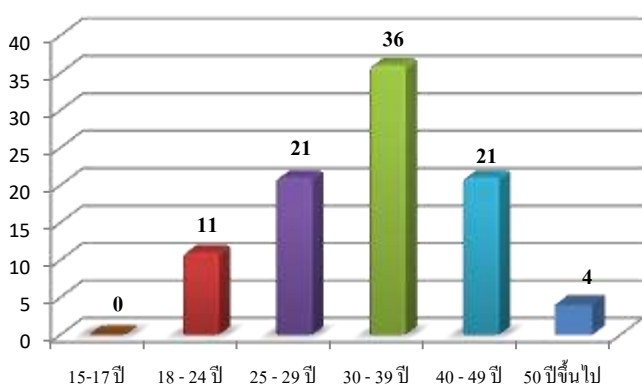

สำหรับช่วงอายุของผู้ลงทะเบียนสมัครงานในจังหวัดตรังได้รับการบรรจุนานมากที่สุด คือ ช่วงอายุ 30-39 ปี จำนวน 36 คน คิดเป็นร้อยละ 38.71 รองลงมา คือ ช่วงอายุ 25 - 29 ปี จำนวน 21 คน คิดเป็นร้อยละ 22.58 ของผู้ลงทะเบียนสมัครงานที่ได้รับการบรรจุนานทั้งหมด