

# สถานการณ์ตลาดแรงงานจังหวัดตรัง สิงหาคม 2566

## การมีงานทำและอัตราการว่างงาน



ประชากร จ.ตรัง ทั้งหมด

637,476 คน



ผู้อยู่ในกำลังแรงงาน จำนวน

368,415 คน



ผู้มีงานทำ 366,615 คน



ผู้ว่างงาน 1,800 คน

อัตราการว่างงานร้อยละ 0.48

(ของกำลังแรงงานปัจจุบัน)

ข้อมูลจาก: สำนักงานแรงงานจังหวัดตรัง (ณ เดือน มิ.ย. 66)

## สถานการณ์ตลาดแรงงาน

### ความต้องการแรงงาน

นายจ้างแจ้งผ่านสำนักงานจัดหางานจังหวัดตรัง



ตำแหน่งงานว่าง 173 อัตรา



ผู้สมัครงาน 230 คน

คิดเป็นร้อยละ 132.95 ของตำแหน่งงาน

(ผู้สมัครงานที่เคยลงทะเบียนหางานย้อนหลัง 3 เดือน)



การบรรจุงาน 176 คน

คิดเป็นร้อยละ 76.52 ของผู้สมัครงาน

คิดเป็นร้อยละ 101.73 ของตำแหน่งงาน

(การบรรจุงานรวมผู้สมัครงานที่เคยลงทะเบียนหางานย้อนหลัง 3 เดือน)

## การขึ้นทะเบียนและรายงานตัว

ผู้ประกันตนกรณีว่างงาน

ขึ้นทะเบียนฯ	ช	ญ	รวม
	165	219	384
รายงานตัว	ช	ญ	รวม
	706	1,004	1,710

## บริการรับแจ้งการเดินทาง

ไปทำงานต่างประเทศ

วิธีการเดินทาง	จำนวน (คน)
1. เดินทางไปทำงานต่างประเทศด้วยตนเอง	-
2. รับแจ้งการเดินทางไปทำงานต่างประเทศของ คนหางานที่เดินทางกลับประเทศไทย เป็นการชั่วคราว (Re-Entry)	3
รวม	3

# 1. ภาวะความต้องการแรงงาน (ตำแหน่งงานว่าง)

สำนักงานจัดหางานจังหวัดตรังได้รับแจ้งความต้องการแรงงาน (ตำแหน่งงานว่าง) จากนายจ้าง/สถานประกอบการในจังหวัดตรัง

จำนวน 14 ตำแหน่ง 78 อัตรา

## ตำแหน่งงานที่นายจ้าง/สถานประกอบการต้องการ 4 อันดับแรก

1. อาชีพงานพื้นฐาน  
จำนวน 68 อัตรา คิดเป็นร้อยละ 87.18
2. ผู้ปฏิบัติงานในโรงงาน  
จำนวน 6 อัตรา คิดเป็นร้อยละ 7.69
3. ผู้ปฏิบัติงานโดยใช้ฝีมือในธุรกิจต่าง ๆ  
จำนวน 3 อัตรา คิดเป็นร้อยละ 3.85
4. ผู้ปฏิบัติงานฝีมือด้านการเกษตรและประมง  
จำนวน 1 อัตรา คิดเป็นร้อยละ 1.28

## ช่วงอายุที่ตลาดแรงงานต้องการ

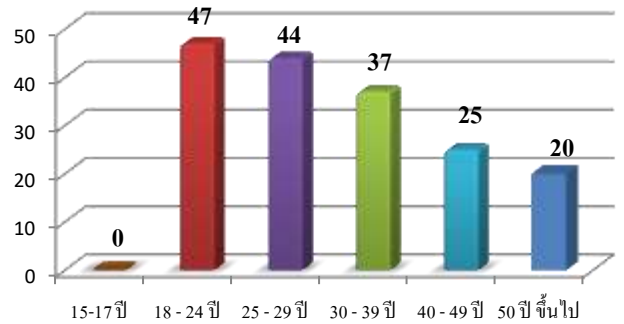

สำหรับช่วงอายุที่ตลาดแรงงานต้องการมากที่สุด คือ ช่วงอายุ 18-24 ปี จำนวน 47 อัตรา คิดเป็นร้อยละ 27.17 รองลงมา ช่วงอายุ 25-29 ปี จำนวน 44 อัตรา คิดเป็นร้อยละ 25.43 ของความต้องการแรงงานทั้งหมด

## วุฒิการศึกษาที่ตลาดแรงงานต้องการ

ตารางที่ 1 วุฒิการศึกษาที่ตลาดแรงงานต้องการ		
วุฒิการศึกษา	จำนวน (อัตรา)	ร้อยละ (ของความต้องการแรงงานทั้งหมด)
ประถม(ไม่จำกัดวุฒิ)	58	33.53
มัธยม	64	36.99
ปวช.	18	10.40
ปวส.	16	9.25
อนุปริญญา	9	5.20
ปริญญาตรี	8	4.62
ปริญญาโท	0	0

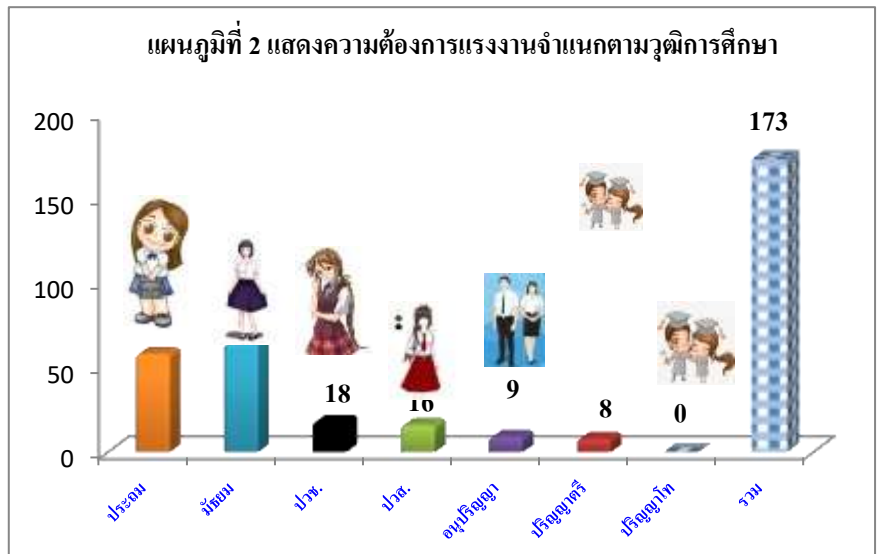

สำหรับวุฒิการศึกษาที่นายจ้าง/สถานประกอบการในจังหวัดตรังต้องการมากที่สุด คือระดับมัธยมศึกษา จำนวน 64 คน คิดเป็นร้อยละ 36.99 รองลงมา ระดับประถมศึกษา จำนวน 58 คน คิดเป็นร้อยละ 33.53 และระดับปวช. จำนวน 18 คน คิดเป็นร้อยละ 10.40 ตามลำดับ

## 2. ภาวะการว่างงาน (ผู้ลงทะเบียนหางาน)

ผู้มาใช้บริการสมัครงานในเดือนสิงหาคม 2566

ทั้งหมด **จำนวน 53 คน** ชาย 17 คน หญิง 36 คน

ตารางที่ 2 ผู้มาใช้บริการสมัครงาน

ลำดับที่	กิจกรรม	ชาย	หญิง	รวม
1	จัดหางาน ณ สำนักงาน (SJC)	4	7	11
2	คนพิการ	-	-	-
3	เสริมสร้างความมั่นคงและยั่งยืน	-	-	-
4	ยุวแรงงาน (นักเรียน นักศึกษา)	-	-	-
5	การจัดหางานด้วยระบบ Internet	13	29	42
6	ผู้ประกันตนกรณีว่างงาน	-	-	-
7	ผู้พันโทษ	-	-	-
8	สานพลังประชารัฐ จัดหางานให้ผู้สูงอายุ	-	-	-
9	นัดพบแรงงานย่อย	-	-	-
รวม		17	36	53

ตำแหน่งงานที่ผู้ลงทะเบียนสมัครงาน  
ต้องการ 5 อันดับแรก

1. เสมียน เจ้าหน้าที่

จำนวน 22 อัตรา คิดเป็นร้อยละ 41.51

2. พนักงานบริการ พนักงานขายในร้านค้า

และตลาด

จำนวน 11 อัตรา คิดเป็นร้อยละ 20.75

3. ช่างเทคนิคและผู้ปฏิบัติงานที่เกี่ยวข้อง

จำนวน 9 อัตรา คิดเป็นร้อยละ 16.98

4. เสมียน เจ้าหน้าที่

จำนวน 32 อัตรา คิดเป็นร้อยละ 13.91

5. ผู้ปฏิบัติงานในโรงงาน

จำนวน 8 อัตรา คิดเป็นร้อยละ 3.48

แผนภูมิที่ 3 แสดงผู้ลงทะเบียนสมัครงานตามวุฒิการศึกษา

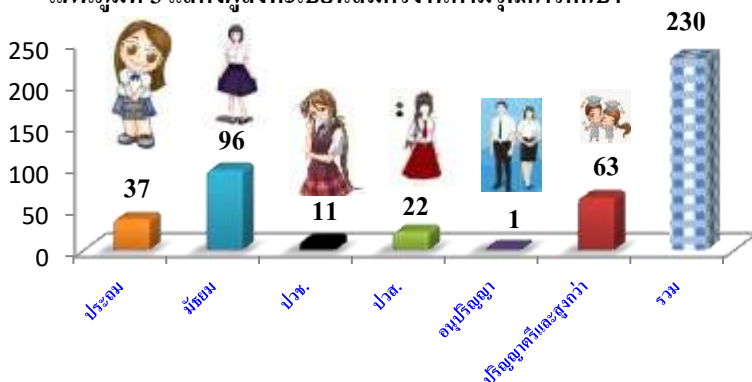

วุฒิการศึกษาของผู้ลงทะเบียนสมัครงานมากที่สุดคือระดับปริญญาตรีและสูงกว่า จำนวน 63 คน คิดเป็นร้อยละ 27.39 รองลงมาระดับมัธยมศึกษา จำนวน 96 คน คิดเป็นร้อยละ 41.74 และระดับประถมศึกษา จำนวน 37 คน คิดเป็นร้อยละ 16.09 ตามลำดับ

แผนภูมิที่ 4 แสดงช่วงอายุที่ผู้ลงทะเบียนสมัครงาน

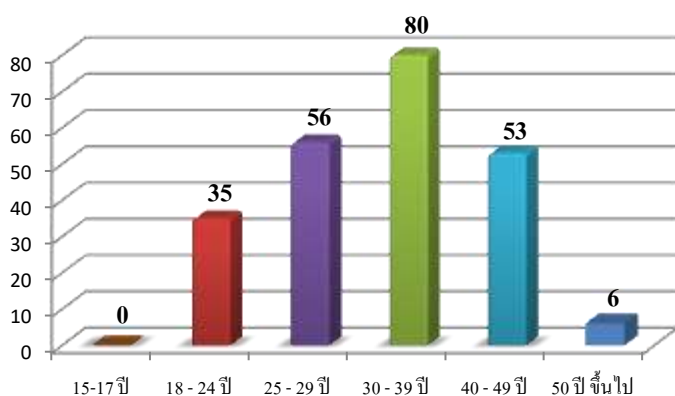

ช่วงอายุของผู้ลงทะเบียนสมัครงานในจังหวัดตรังมากที่สุดคือช่วงอายุ 30 - 39 ปี จำนวน 80 คน คิดเป็นร้อยละ 34.78 รองลงมาคือช่วงอายุ 25 - 29 ปี จำนวน 56 คน คิดเป็นร้อยละ 24.35 และช่วงอายุ 40 - 49 ปี จำนวน 53 คน คิดเป็นร้อยละ 23.04 ของผู้ลงทะเบียนสมัครงาน ตามลำดับ

### 3. ภาวะการมีงานทำ (บรรจุงาน)

ผู้ได้รับการบรรจุงานเดือนสิงหาคม 2566

ทั้งหมด **จำนวน 19 คน** ชาย 8 คน หญิง 11 คน

ตำแหน่งงานผู้ที่ได้รับการบรรจุงาน  
5 อันดับแรก

- อาชีพงานพื้นฐาน  
จำนวน 66 อัตรา คิดเป็นร้อยละ 37.50
- พนักงานบริการ พนักงานขายในร้านค้าและตลาด  
จำนวน 38 อัตรา คิดเป็นร้อยละ 21.59
- ช่างเทคนิคและผู้ปฏิบัติงานที่เกี่ยวข้อง  
จำนวน 34 อัตรา คิดเป็นร้อยละ 19.32
- เสมียน เจ้าหน้าที่  
จำนวน 21 อัตรา คิดเป็นร้อยละ 11.93
- ผู้ปฏิบัติงานในโรงงาน  
จำนวน 6 อัตรา คิดเป็นร้อยละ 3.41

ตารางที่ 3 ผู้ได้รับการบรรจุงานแยกตามกิจกรรม

ลำดับที่	กิจกรรม	ชาย	หญิง	รวม
1	จัดหางาน ณ สำนักงาน (SJC)	4	7	11
2	คนพิการ	-	-	-
3	เสริมสร้างความมั่นคงและยั่งยืน	-	-	-
4	ยุวแรงงาน (นักเรียน นักศึกษา)	-	-	-
5	การจัดหางานด้วยระบบ Internet	4	4	8
6	ผู้ประกอบการนิเวศงาน	-	-	-
7	ผู้ทันโทษ	-	-	-
8	สานพลังประชารัฐ จัดหางานให้ผู้สูงอายุ	-	-	-
9	นัดพบแรงงานย่อย	-	-	-
<b>รวม</b>		<b>8</b>	<b>11</b>	<b>19</b>

แผนภูมิที่ 5 ผู้ลงทะเบียนที่ได้รับการบรรจุงานจำแนกตามวุฒิการศึกษา

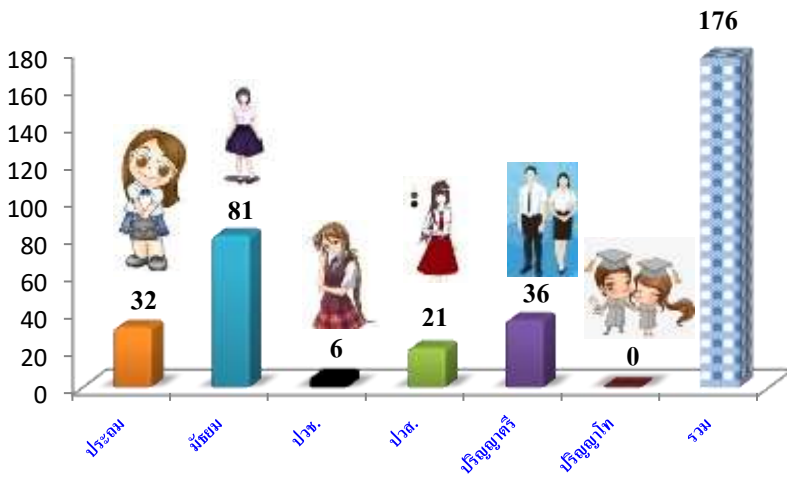

ผู้สมัครที่ได้รับการบรรจุในพื้นที่จังหวัดตรัง ตามวุฒิการศึกษามากที่สุดระดับมัธยมศึกษา จำนวน 81 คน คิดเป็นร้อยละ 46.02 รองลงมา ระดับปริญญาตรี จำนวน 36 คน คิดเป็นร้อยละ 20.45 ตามลำดับ

แผนภูมิที่ 6 แสดงช่วงอายุของผู้ลงทะเบียนสมัครงานที่ได้รับการบรรจุงาน

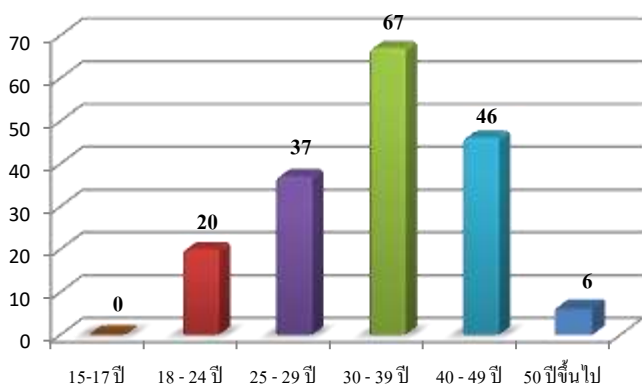

สำหรับช่วงอายุของผู้ลงทะเบียนสมัครงาน ในจังหวัดตรังได้รับการบรรจุงาน มากที่สุด คือ ช่วงอายุ 30-39 ปี จำนวน 67 คน คิดเป็นร้อยละ 38.07 รองลงมา คือ ช่วงอายุ 25 - 29 ปี จำนวน 37 คน คิดเป็นร้อยละ 21.02 ของผู้ลงทะเบียนสมัครงานที่ได้รับการบรรจุทั้งหมด