

สถานการณ์ตลาดแรงงานจังหวัดตรัง กันยายน 2566

การมีงานทำและอัตราการว่างงาน



ประชากร จ.ตรัง ทั้งหมด
637,476 คน



ผู้อยู่ในกำลังแรงงาน จำนวน
368,415 คน



ผู้มีงานทำ 366,615 คน



ผู้ว่างงาน 1,800 คน
อัตราการว่างงานร้อยละ 0.48
(ของกำลังแรงงานปัจจุบัน)

ข้อมูลจาก: สำนักงานแรงงานจังหวัดตรัง (ณ เดือน มิ.ย. 66)

สถานการณ์ตลาดแรงงาน

ความต้องการแรงงาน

นายจ้างแจ้งผ่านสำนักงานจัดหางานจังหวัดตรัง



ตำแหน่งงานว่าง 173 อัตรา



ผู้สมัครงาน 230 คน

คิดเป็นร้อยละ 132.95 ของตำแหน่งงาน
(ผู้สมัครงานที่เคยลงทะเบียนหางานย้อนหลัง 3 เดือน)



การบรรจุงาน 176 คน

คิดเป็นร้อยละ 76.52 ของผู้สมัครงาน
คิดเป็นร้อยละ 101.73 ของตำแหน่งงาน
(การบรรจุงานรวมผู้สมัครงานที่เคยลงทะเบียนหางานย้อนหลัง 3 เดือน)

การขึ้นทะเบียนและรายงานตัว ผู้ประกันตนกรณีว่างงาน

ขึ้นทะเบียนฯ	ช	ญ	รวม
	165	219	384
รายงานตัว	ช	ญ	รวม
	706	1,004	1,710

บริการรับแจ้งการเดินทาง ไปทำงานต่างประเทศ

วิธีการเดินทาง	จำนวน (คน)
1. เดินทางไปทำงานต่างประเทศด้วยตนเอง	-
2. รับแจ้งการเดินทางไปทำงานต่างประเทศของคนหางานที่เดินทางกลับประเทศไทยเป็นการชั่วคราว (Re-Entry)	3
รวม	3

1. ภาวะความต้องการแรงงาน (ตำแหน่งงานว่าง)

สำนักงานจัดหางานจังหวัดตรังได้รับแจ้งความต้องการแรงงาน (ตำแหน่งงานว่าง) จากนายจ้าง/สถานประกอบการในจังหวัดตรัง จำนวน 2 ตำแหน่ง 13 อัตรา

ตำแหน่งงานที่นายจ้าง/สถานประกอบการต้องการ
2 อันดับแรก

1. เสมียน เจ้าหน้าที่
จำนวน 8 อัตรา คิดเป็นร้อยละ 61.54
2. อาชีพงานพื้นฐาน
จำนวน 5 อัตรา คิดเป็นร้อยละ 38.46

ช่วงอายุที่ตลาดแรงงานต้องการ

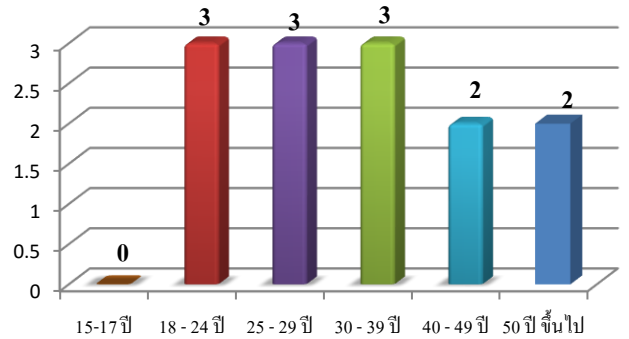

สำหรับช่วงอายุที่ตลาดแรงงานต้องการมากที่สุด คือ ช่วงอายุ 18-24 ปี จำนวน 3 อัตรา คิดเป็นร้อยละ 23.08 ช่วงอายุ 25-29 ปี จำนวน 3 อัตรา คิดเป็นร้อยละ 23.08 ของความต้องการแรงงานทั้งหมด

วุฒิการศึกษาที่ตลาดแรงงานต้องการ

ตารางที่ 1 วุฒิการศึกษาที่ตลาดแรงงานต้องการ		
วุฒิการศึกษา	จำนวน (อัตรา)	ร้อยละ (ของความต้องการแรงงานทั้งหมด)
ประถม(ไม่จำกัดวุฒิ)	5	38.46
มัธยม	4	30.77
ปวช.	2	15.38
ปวส.	1	7.70
อนุปริญญา	1	7.70
ปริญญาตรี	0	0
ปริญญาโท	0	0

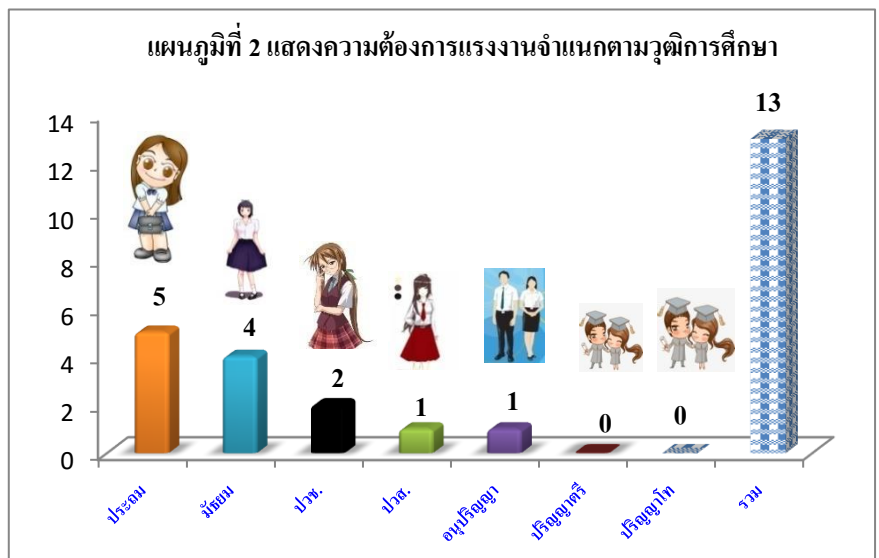

สำหรับวุฒิการศึกษาที่นายจ้าง/สถานประกอบการในจังหวัดตรังต้องการมากที่สุด คือระดับประถมศึกษา จำนวน 5 คน คิดเป็นร้อยละ 38.46 รองลงมา ระดับมัธยมศึกษา จำนวน 4 คน คิดเป็นร้อยละ 30.77 และระดับปวช. จำนวน 2 คน คิดเป็นร้อยละ 15.38 ตามลำดับ

2. ภาวะการว่างงาน (ผู้ขึ้นทะเบียนหางาน)

ผู้มาใช้บริการสมัครงานในเดือนกันยายน 2566
ทั้งหมด **จำนวน 54 คน** ชาย 24 คน หญิง 30 คน

ตารางที่ 2 ผู้มาใช้บริการสมัครงาน

ลำดับที่	กิจกรรม	ชาย	หญิง	รวม
1	จัดหางาน ณ สำนักงาน (SJC)	3	2	5
2	คนพิการ	-	-	-
3	เสริมสร้างความมั่นคงและยั่งยืน	-	-	-
4	ยุวแรงงาน (นักเรียน นักศึกษา)	-	-	-
5	การจัดหางานด้วยระบบ Internet	21	28	49
6	ผู้ประกอบการที่มีว่างงาน	-	-	-
7	ผู้ทันโทษ	-	-	-
8	สถานหลังประหารชีวิต จัดหางานให้ผู้สูงอายุ	-	-	-
9	นัดพบแรงงานย่อย	-	-	-
รวม		24	30	54

1. เสมียน เจ้าหน้าที่
จำนวน 15 อัตรา คิดเป็นร้อยละ 27.78
2. ช่างเทคนิคและผู้ปฏิบัติงานที่เกี่ยวข้อง
จำนวน 10 อัตรา คิดเป็นร้อยละ 18.51
3. พนักงานบริการ พนักงานขายในร้านค้า
และตลาด
จำนวน 9 อัตรา คิดเป็นร้อยละ 16.67
4. อาชีพงานพื้นฐาน
จำนวน 6 อัตรา คิดเป็นร้อยละ 11.11
5. ผู้บัญญัติกฎหมาย ข้าราชการระดับ
อาวุโส, ผู้จัดการ
จำนวน 6 อัตรา คิดเป็นร้อยละ 11.11

แผนภูมิที่ 3 แสดงผู้ลงทะเบียนสมัครงานตามวุฒิการศึกษา

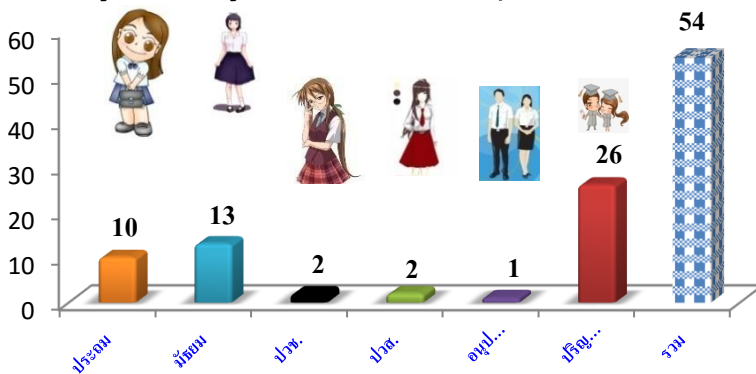

วุฒิการศึกษาของผู้ลงทะเบียนสมัครงานมากที่สุดคือระดับปริญญาตรีและสูงกว่า จำนวน 63 คน คิดเป็นร้อยละ 27.39 รองลงมา ระดับมัธยมศึกษา จำนวน 96 คน คิดเป็นร้อยละ 41.74 และระดับประถมศึกษา จำนวน 37 คน คิดเป็นร้อยละ 16.09 ตามลำดับ

แผนภูมิที่ 4 แสดงช่วงอายุของผู้ลงทะเบียนสมัครงาน

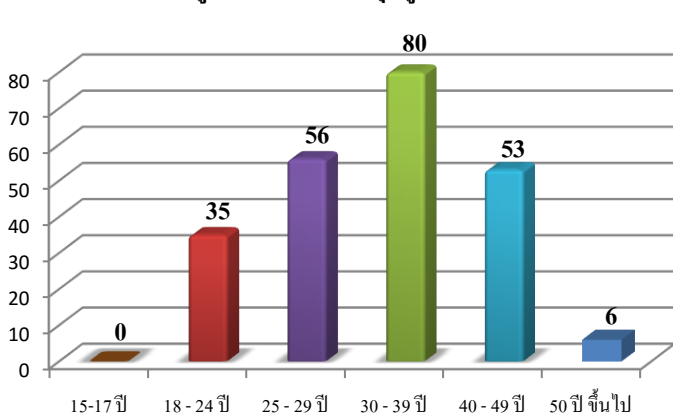

ช่วงอายุของผู้ลงทะเบียนสมัครงานในจังหวัดตรังมากที่สุดคือช่วงอายุ 30 - 39 ปี จำนวน 80 คน คิดเป็นร้อยละ 34.78 รองลงมา คือช่วงอายุ 25 - 29 ปี จำนวน 56 คน คิดเป็นร้อยละ 24.35 และ ช่วงอายุ 40 - 49 ปี จำนวน 53 คน คิดเป็นร้อยละ 23.04 ของผู้ลงทะเบียนสมัครงาน ตามลำดับ

3. ภาวะการมีงานทำ (บรรจุนาน)

ตารางที่ 3 ผู้ได้รับการบรรจุนานแยกตามกิจกรรม

ลำดับที่	กิจกรรม	ชาย	หญิง	รวม
1	จัดหางาน ณ สำนักงาน (SJC)	3	2	5
2	คนพิการ	-	-	-
3	เสริมสร้างความมั่นคงและยั่งยืน	-	-	-
4	เยาวชนงาน (นักเรียน นักศึกษา)	-	-	-
5	การจัดหางานด้วยระบบ Internet	5	3	8
6	ผู้ประกันตนกรณีว่างงาน	-	-	-
7	ผู้พันโทษ	-	-	-
8	สถานหลังพระราชรัฐ จัดหางานให้ผู้สูงอายุ	-	-	-
9	นัดพบแรงงานย่อย	-	-	-
รวม		8	5	13

1. เสมียน เจ้าหน้าที่

จำนวน 8 อัตรา คิดเป็นร้อยละ 61.54

2. อาชีพงานพื้นฐาน

จำนวน 5 อัตรา คิดเป็นร้อยละ 38.46

แผนภูมิที่ 5 ผู้ลงทะเบียนที่ได้รับการบรรจุนานแยกตามวุฒิการศึกษา

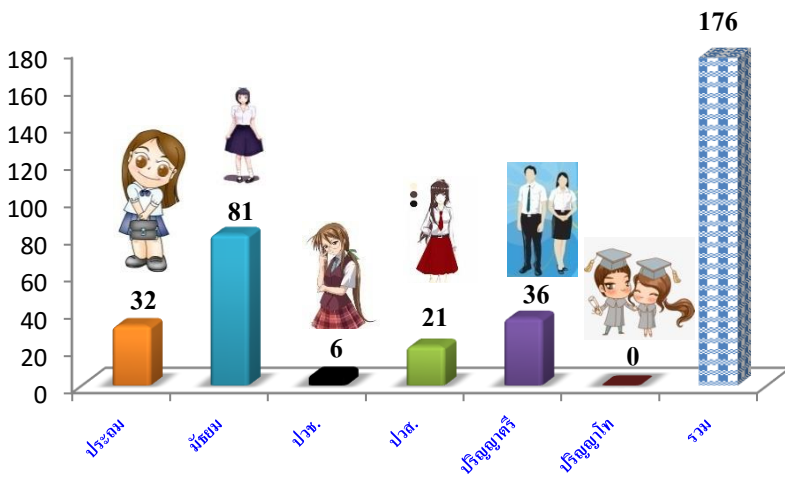

ผู้สมัครที่ได้รับการบรรจุในพื้นที่จังหวัดตรังตามวุฒิการศึกษามากที่สุดระดับมัธยมศึกษาจำนวน 81 คน คิดเป็นร้อยละ 46.02 รองลงมา ระดับปริญญาตรี จำนวน 36 คน คิดเป็นร้อยละ 20.45 ตามลำดับ

แผนภูมิที่ 6 แสดงช่วงอายุของผู้ลงทะเบียนสมัครงานที่ได้รับการบรรจุนาน

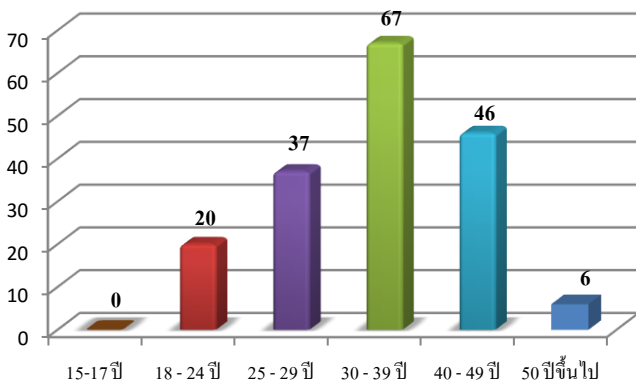

สำหรับช่วงอายุของผู้ลงทะเบียนสมัครงานในจังหวัดตรังได้รับการบรรจุนานมากที่สุด คือ ช่วงอายุ 30-39 ปี จำนวน 67 คน คิดเป็นร้อยละ 38.07 รองลงมา คือ ช่วงอายุ 25 - 29 ปี จำนวน 37 คน คิดเป็นร้อยละ 21.02 ของผู้ลงทะเบียนสมัครงานที่ได้รับการบรรจุทั้งหมด