

# สถานการณ์ตลาดแรงงานจังหวัดตรัง ธันวาคม 2566

## การมีงานทำและอัตราการว่างงาน



ประชากร จ.ตรัง ทั้งหมด

504,113 คน



ผู้อยู่ในกำลังแรงงาน จำนวน

374,908 คน



ผู้มีงานทำ 372,490 คน



ผู้ว่างงาน 2,418 คน

อัตราการว่างงานร้อยละ 0.64

(ของกำลังแรงงานปัจจุบัน)

ข้อมูลจาก: สำนักงานแรงงานจังหวัดตรัง (ณ เดือน ก.ย. 66)

## สถานการณ์ตลาดแรงงาน

### ความต้องการแรงงาน

นายจ้างแจ้งผ่านสำนักงานจัดหางานจังหวัดตรัง



ตำแหน่งงานว่าง 238 อัตรา



ผู้สมัครงาน 108 คน

คิดเป็นร้อยละ 45.38 ของตำแหน่งงาน

(ผู้สมัครงานที่เคยลงทะเบียนหางานย้อนหลัง 3 เดือน)



การบรรจุงาน 64 คน

คิดเป็นร้อยละ 59.26 ของผู้สมัครงาน

คิดเป็นร้อยละ 26.89 ของตำแหน่งงาน

(การบรรจุงานรวมผู้สมัครงานที่เคยลงทะเบียนหางานย้อนหลัง 3 เดือน)

## การขึ้นทะเบียนและรายงานตัว

ผู้ประกันตนกรณีว่างงาน

ขึ้นทะเบียนฯ	ช	ญ	รวม
	123	197	320
รายงานตัว	ช	ญ	รวม
	872	616	1,488

## บริการรับแจ้งการเดินทาง

ไปทำงานต่างประเทศ

วิธีการเดินทาง	จำนวน (คน)
1. เดินทางไปทำงานต่างประเทศด้วยตนเอง	-
2. รับแจ้งการเดินทางไปทำงานต่างประเทศของคนหางานที่เดินทางกลับประเทศไทยเป็นการชั่วคราว (Re-Entry)	2
รวม	2

# 1. ภาวะความต้องการแรงงาน (ตำแหน่งงานว่าง)

สำนักงานจัดหางานจังหวัดตรังได้รับแจ้งความต้องการแรงงาน (ตำแหน่งงานว่าง) จากนายจ้าง/สถานประกอบการในจังหวัดตรัง

จำนวน 6 ตำแหน่ง 238 อัตรา

## ตำแหน่งงานที่นายจ้าง/สถานประกอบการต้องการ 4 อันดับแรก

1. อาชีพงานพื้นฐาน  
จำนวน 124 อัตรา คิดเป็นร้อยละ 52.10
2. ผู้ปฏิบัติงานโดยใช้ฝีมือในธุรกิจต่าง ๆ  
จำนวน 91 อัตรา คิดเป็นร้อยละ 38.24
3. พนักงานบริการ พนักงานขายในร้านค้าและตลาด  
จำนวน 10 อัตรา คิดเป็นร้อยละ 4.20
4. ช่างเทคนิคและผู้ปฏิบัติงานที่เกี่ยวข้อง  
จำนวน 8 อัตรา คิดเป็นร้อยละ 3.36
5. เสมียน เจ้าหน้าที่  
จำนวน 4 อัตรา คิดเป็นร้อยละ 1.68

## ช่วงอายุที่ตลาดแรงงานต้องการ

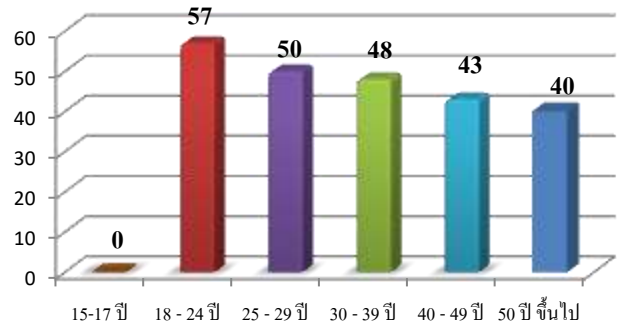

สำหรับช่วงอายุที่ตลาดแรงงานต้องการมากที่สุด คือ ช่วงอายุ 18-24 ปี จำนวน 57 อัตรา คิดเป็นร้อยละ 23.95 รองลงมา ช่วงอายุ 25-29 ปี จำนวน 50 อัตรา คิดเป็นร้อยละ 21.01 ของความต้องการแรงงานทั้งหมด

## วุฒิการศึกษาที่ตลาดแรงงานต้องการ

ตารางที่ 1 วุฒิการศึกษาที่ตลาดแรงงานต้องการ		
วุฒิการศึกษา	จำนวน (อัตรา)	ร้อยละ (ของความต้องการแรงงานทั้งหมด)
ประถม(ไม่จำกัดวุฒิ)	32	62
มัธยม	81	81
ปวช.	40	40
ปวส.	41	41
อนุปริญญา	8	8
ปริญญาตรี	6	6
ปริญญาโท	-	0

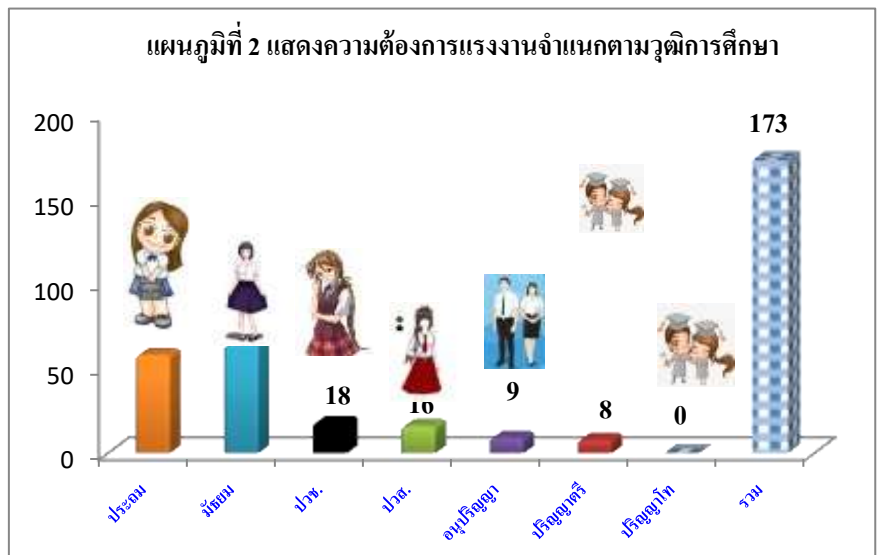

สำหรับวุฒิการศึกษาที่นายจ้าง/สถานประกอบการในจังหวัดตรังต้องการมากที่สุด คือระดับมัธยมศึกษา จำนวน 81 คน คิดเป็นร้อยละ 34.03 รองลงมา ระดับประถมศึกษา จำนวน 62 คน คิดเป็นร้อยละ 26.05 และระดับปวส. จำนวน 41 คน คิดเป็นร้อยละ 17.23 ตามลำดับ

## 2. ภาวะการว่างงาน (ผู้ลงทะเบียนหางาน)

ผู้มาใช้บริการสมัครงานในเดือนธันวาคม 2566

ทั้งหมด **จำนวน 108 คน** ชาย 51 คน หญิง 57 คน

ตารางที่ 2 ผู้มาใช้บริการสมัครงาน

ลำดับที่	กิจกรรม	ชาย	หญิง	รวม
1	จัดหางาน ณ สำนักงาน (SJC)	25	19	44
2	คนพิการ	1	-	1
3	เสริมสร้างความมั่นคงและยั่งยืน	2	-	2
4	ยุวแรงงาน (นักเรียน นักศึกษา)	5	9	14
5	การจัดหางานด้วยระบบ Internet	18	27	45
6	ผู้ประกันตนกรณีว่างงาน	-	-	-
7	ผู้พันโทษ	2	-	2
8	สานพลังประชารัฐ จัดหางานให้ผู้สูงอายุ	-	-	-
9	นัดพบแรงงานย่อย	-	-	-
รวม		51	57	108

ตำแหน่งงานที่ผู้ลงทะเบียนสมัครงาน  
ต้องการ 5 อันดับแรก

- อาชีพงานพื้นฐาน  
จำนวน 45 อัตรา คิดเป็นร้อยละ 41.67
- เสมียน เจ้าหน้าที่  
จำนวน 22 อัตรา คิดเป็นร้อยละ 17.60
- ช่างเทคนิคและผู้ปฏิบัติงานที่เกี่ยวข้อง  
จำนวน 19 อัตรา คิดเป็นร้อยละ 17.60
- พนักงานบริการ พนักงานขายในร้านค้า  
และตลาด  
จำนวน 7 อัตรา คิดเป็นร้อยละ 6.48
- ผู้ประกอบการวิชาชีพด้านต่าง ๆ  
จำนวน 6 อัตรา คิดเป็นร้อยละ 5.56

แผนภูมิที่ 3 แสดงผู้ลงทะเบียนสมัครงานตามวุฒิการศึกษา

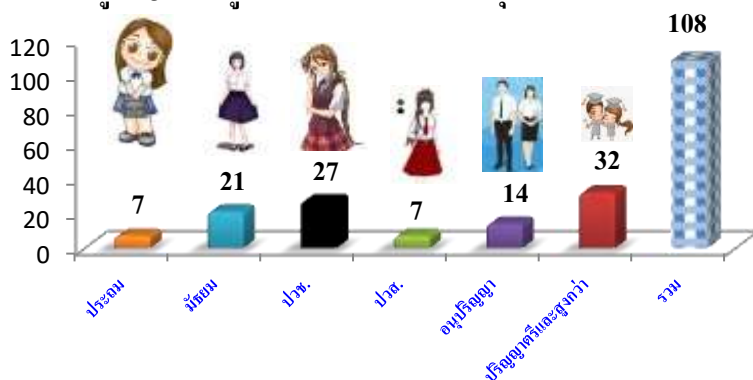

วุฒิการศึกษาของผู้ลงทะเบียนสมัครงานมากที่สุดคือระดับปริญญาตรี จำนวน 31 คน คิดเป็นร้อยละ 28.70 ตามลำดับระดับมัธยมศึกษาปีที่ 6 จำนวน 27 คน คิดเป็นร้อยละ 25 และระดับมัธยมศึกษาปีที่ 3 จำนวน 21 คน คิดเป็นร้อยละ 19.44

แผนภูมิที่ 4 แสดงช่วงอายุที่ผู้ลงทะเบียนสมัครงาน

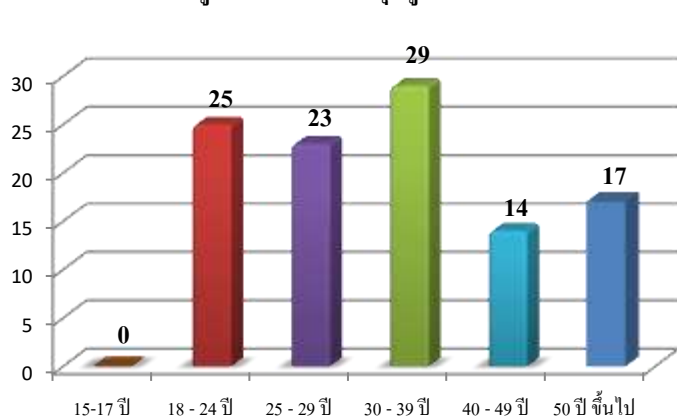

ช่วงอายุของผู้ลงทะเบียนสมัครงานในจังหวัดตรังมากที่สุด คือช่วงอายุ 30 - 39 ปี จำนวน 29 คน คิดเป็นร้อยละ 26.86 รองลงมา คือช่วงอายุ 18 - 24 ปี จำนวน 25 คน คิดเป็นร้อยละ 23.15 และ ช่วงอายุ 25 - 29 ปี จำนวน 23 คน คิดเป็นร้อยละ 21.30 ของผู้ลงทะเบียนสมัครงาน ตามลำดับ

### 3. ภาวะการมีงานทำ (บรรจุนาน)

ตำแหน่งงานผู้ที่ได้รับการบรรจุนาน  
4 อันดับแรก

ผู้ได้รับการบรรจุนานเดือนธันวาคม 2566  
ทั้งหมด **จำนวน 64 คน** ชาย 34 คน หญิง 30 คน

ตารางที่ 3 ผู้ได้รับการบรรจุนานแยกตามกิจกรรม

ลำดับที่	กิจกรรม	ชาย	หญิง	รวม
1	จัดหางาน ณ สำนักงาน (SJC)	24	18	42
2	คนพิการ	1	-	1
3	เสริมสร้างความมั่นคงและยั่งยืน	2	-	2
4	ยุวแรงงาน (นักเรียน นักศึกษา)	4	9	13
5	การจัดหางานด้วยระบบ Internet	-	-	-
6	ผู้ประกันตนกรณีว่างงาน	-	-	-
7	ผู้พันโทษ	3	1	4
8	สานพลังประชารัฐ จัดหางานให้ผู้สูงอายุ	-	-	-
9	นัดพบแรงงานย่อย	-	-	-
<b>รวม</b>		<b>34</b>	<b>30</b>	<b>64</b>

- อาชีพงานพื้นฐาน  
จำนวน 42 อัตรา คิดเป็นร้อยละ 65.53
- พนักงานบริการ พนักงานขายในร้านค้าและตลาด  
จำนวน 9 อัตรา คิดเป็นร้อยละ 14.06
- ช่างเทคนิคและผู้ปฏิบัติงานที่เกี่ยวข้อง  
จำนวน 8 อัตรา คิดเป็นร้อยละ 12.5
- เสมียน เจ้าหน้าที่  
จำนวน 4 อัตรา คิดเป็นร้อยละ 6.25
- เสมียน เจ้าหน้าที่  
จำนวน 1 อัตรา คิดเป็นร้อยละ 1.56

แผนภูมิที่ 5 ผู้ลงทะเบียนที่ได้รับการบรรจุนานจำแนกตามวุฒิการศึกษา

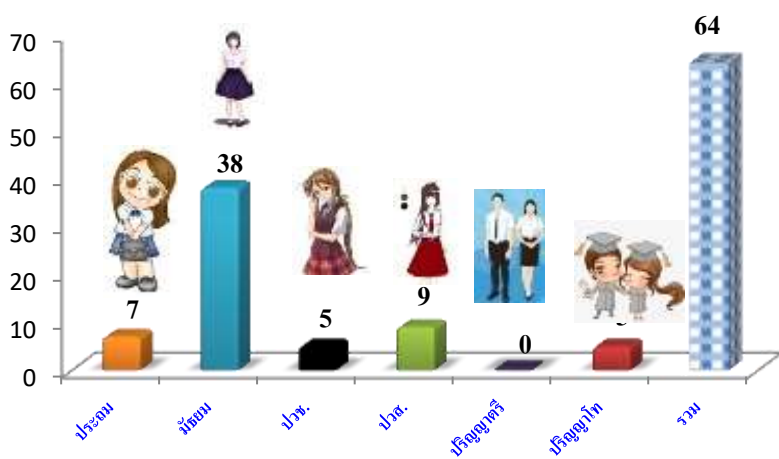

ผู้สมัครที่ได้รับการบรรจุนานในพื้นที่จังหวัดตรัง ตามวุฒิการศึกษามากที่สุดระดับมัธยมศึกษา จำนวน 38 คน คิดเป็นร้อยละ 59.38 รองลงมา ระดับปวส. จำนวน 9 คน คิดเป็นร้อยละ 14.07 ตามลำดับ

แผนภูมิที่ 6 แสดงช่วงอายุของผู้ลงทะเบียนสมัครงานที่ได้รับการบรรจุนาน

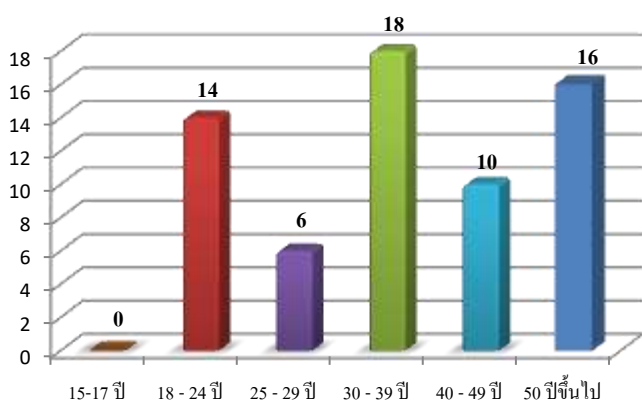

สำหรับช่วงอายุของผู้ลงทะเบียนสมัครงาน ในจังหวัดตรังได้รับการบรรจุนานมากที่สุด คือ ช่วงอายุ 30-39 ปี จำนวน 18 คน คิดเป็นร้อยละ 28.13 รองลงมา คือ ช่วงอายุ 50 ปีขึ้นไป จำนวน 16 คน คิดเป็นร้อยละ 25 ของผู้ลงทะเบียนสมัครงานที่ได้รับการบรรจุนานทั้งหมด