



รายงานผลการปฏิบัติงาน

ประจำปีงบประมาณ 2566

(ตุลาคม 2565 – กันยายน 2566)



กองยุทธศาสตร์และแผนงาน

กรมการจัดหางาน

กระทรวงแรงงาน

กกจ. 3/2567 (กยพ.1)



รายงานผลการปฏิบัติงาน
กรมการจัดหางาน

ประจำปีงบประมาณ 2566
(ตุลาคม 2565 – กันยายน 2566)

วิสัยทัศน์กรมการจัดหางาน

“กำลังแรงงานมีงานทำอย่างมีศักยภาพถ้วนหน้า ทุกช่วงวัย ภายในปี 2570”

Full Employment for All Ages 2027

พันธกิจ (Mission)

- ส่งเสริมการมีงานทำ ค้ำครองคนหางาน และบริหารตลาดแรงงานสู่ความสมดุล ตลอดจนส่งเสริม การมีส่วนร่วมของภาคีเครือข่ายทุกภาคส่วน
- พัฒนาระบบเทคโนโลยีดิจิทัล เพื่อสนับสนุนดำเนินงานตามภารกิจ
- พัฒนาระบบบริหารจัดการให้มีประสิทธิภาพตามหลักธรรมาภิบาล
- บริหารจัดการการทำงานของคนต่างด้าว

ค่านิยม (Core Values)

STRONG: "บุคลากรของกรมการจัดหางาน เป็นผู้ที่มีจิตให้บริการ ตอบสนองต่อภารกิจที่ได้รับอย่างทุ่มเท โดยทำงานเป็นทีม และเครือข่ายการทำงานแบบบูรณาการเพื่อเป้าหมายคือประชาชน"

S=Service Mind	มีจิตบริการ มุ่งเน้นให้บริการประชาชนทุกช่วงวัยที่มารับบริการ
T=Team Work	การทำงานร่วมกันเป็นทีมเพื่อให้บรรลุผลสำเร็จเป็นไปตามเป้าหมายขององค์กร
R=Response	ตอบสนองต่อภารกิจที่ได้รับอย่างรวดเร็วฉับไว
O=Owner	มีจิตสำนึกในความเป็นเจ้าขององค์กร และภาคภูมิใจที่เป็นส่วนหนึ่งขององค์กร
N=Network	สานสร้างเครือข่ายเพื่อการบูรณาการทั้งภายในและภายนอกองค์กร
G=Goal	เพื่อเป้าหมายคือประชาชน

คำนำ

กรมการจัดหางานได้จัดทำหนังสือรายงานผลการปฏิบัติงาน ประจำปีงบประมาณ 2566 (ตุลาคม 2565 – กันยายน 2566) โดยมีวัตถุประสงค์เพื่อเผยแพร่ผลการปฏิบัติงานตามภารกิจของกรมการจัดหางานในด้านต่าง ๆ ประกอบด้วย การจัดหางานในประเทศ การแนะแนวและการส่งเสริมการประกอบอาชีพ การจัดส่งแรงงานไทยไปทำงานต่างประเทศ การเผยแพร่ข้อมูลข่าวสารตลาดแรงงาน การตรวจสอบและการคุ้มครองคนหางาน และการบริหารจัดการการทำงานของคนต่างด้าว ซึ่งเป็นการจัดทำรายงานผลการปฏิบัติงานตามแผนการปฏิบัติงานประจำปีงบประมาณ พ.ศ. 2566 ของกรมการจัดหางาน

ทั้งนี้ กรมการจัดหางานหวังเป็นอย่างยิ่งว่า หนังสือรายงานผลการปฏิบัติงาน ประจำปีงบประมาณ 2566 (ตุลาคม 2565 – กันยายน 2566) จะเป็นประโยชน์แก่ผู้ที่สนใจและนำข้อมูลดังกล่าวไปใช้ประโยชน์ตามความประสงค์ต่อไป หากมีข้อคิดเห็นและข้อเสนอแนะประการใด โปรดแจ้งกลุ่มงานบริหารข้อมูลและสถิติ กองยุทธศาสตร์และแผนงาน กรมการจัดหางาน โทร. 0 2245 1907

กรมการจัดหางาน

มกราคม 2567

สารบัญ

หน้า

วิสัยทัศน์ พันธกิจ ค่านิยม

คำนำ

รายงานผลการปฏิบัติงานประจำปีงบประมาณ 2566

(ตุลาคม 2565 – กันยายน 2566)

1. การจัดหางานในประเทศ	1
2. การจัดหางานต่างประเทศ	7
3. การแนะแนวและส่งเสริมการประกอบอาชีพ	9
4. การเผยแพร่ข้อมูลข่าวสารตลาดแรงงาน	13
5. การบริหารจัดการการทำงานของคนต่างด้าว	14
6. การตรวจและคุ้มครองคนหางาน	16

ภาคผนวก (ตารางสถิติ)

1. การจัดหางานในประเทศ

ตารางที่ 1.1	การให้บริการจัดหางานในประเทศ (รวมทุกกิจกรรม) จำแนกรายจังหวัด ทั่วประเทศ ประจำปีงบประมาณ 2566 (ตุลาคม 2565 – กันยายน 2566)	18
ตารางที่ 1.2	ผู้ลงทะเบียนสมัครงาน (รวมทุกกิจกรรม) จำแนกตามประเภทอาชีพ และวุฒิการศึกษา ทั่วประเทศ ประจำปีงบประมาณ 2566 (ตุลาคม 2565 – กันยายน 2566)	23
ตารางที่ 1.3	ผู้ลงทะเบียนสมัครงาน (รวมทุกกิจกรรม) จำแนกตามประเภทอาชีพ และอายุ ทั่วประเทศ ประจำปีงบประมาณ 2566 (ตุลาคม 2565 – กันยายน 2566)	24
ตารางที่ 1.4	ผู้สมัครงานมาใช้บริการจัดหางาน (รวมทุกกิจกรรม) จำแนกตามประเภทอาชีพ และวุฒิการศึกษา ทั่วประเทศ ประจำปีงบประมาณ 2566 (ตุลาคม 2565 – กันยายน 2566)	25
ตารางที่ 1.5	ผู้สมัครงานมาใช้บริการจัดหางาน (รวมทุกกิจกรรม) จำแนกตามประเภทอาชีพ และอายุ ทั่วประเทศ ประจำปีงบประมาณ 2566 (ตุลาคม 2565 – กันยายน 2566)	26

สารบัญ (ต่อ)

หน้า

ตารางที่ 1.6	ตำแหน่งงานว่าง (รวมทุกกิจกรรม) จำแนกตามประเภทอาชีพ และวุฒิการศึกษา ที่วราชนาจักร ประจำปีงบประมาณ 2566 (ตุลาคม 2565 – กันยายน 2566)	27
ตารางที่ 1.7	ตำแหน่งงานว่าง (รวมทุกกิจกรรม) จำแนกตามประเภทอาชีพ และอายุ ที่วราชนาจักร ประจำปีงบประมาณ 2566 (ตุลาคม 2565 – กันยายน 2566)	28
ตารางที่ 1.8	ตำแหน่งงานว่าง (รวมทุกกิจกรรม) จำแนกตามประเภทอุตสาหกรรม และวุฒิการศึกษา ที่วราชนาจักร ประจำปีงบประมาณ 2566 (ตุลาคม 2565 – กันยายน 2566)	29
ตารางที่ 1.9	ตำแหน่งงานว่าง (รวมทุกกิจกรรม) จำแนกตามประเภทอุตสาหกรรม และอายุ ที่วราชนาจักร ประจำปีงบประมาณ 2566 (ตุลาคม 2565 – กันยายน 2566)	31
ตารางที่ 1.10	บรรจุงาน (รวมทุกกิจกรรม) จำแนกตามประเภทอาชีพ และวุฒิการศึกษา ที่วราชนาจักร ประจำปีงบประมาณ 2566 (ตุลาคม 2565 – กันยายน 2566)	33
ตารางที่ 1.11	บรรจุงาน (รวมทุกกิจกรรม) จำแนกตามประเภทอาชีพ และอายุที่วราชนาจักร ประจำปีงบประมาณ 2566 (ตุลาคม 2565 – กันยายน 2566)	34
ตารางที่ 1.12	บรรจุงาน (รวมทุกกิจกรรม) จำแนกตามประเภทอุตสาหกรรม และวุฒิการศึกษา ที่วราชนาจักร ประจำปีงบประมาณ 2566 (ตุลาคม 2565 – กันยายน 2566)	35
ตารางที่ 1.13	บรรจุงาน (รวมทุกกิจกรรม) จำแนกตามประเภทอุตสาหกรรม และอายุ ที่วราชนาจักร ประจำปีงบประมาณ 2566 (ตุลาคม 2565 – กันยายน 2566)	37
ตารางที่ 1.14	ผู้ลงทะเบียนสมัครงาน ผู้สมัครงานมาใช้บริการจัดหางาน ตำแหน่งงานว่าง และการบรรจุงาน (รวมทุกกิจกรรม) จำแนกตามระดับการศึกษา ที่วราชนาจักร ประจำปีงบประมาณ 2566 (ตุลาคม 2565 – กันยายน 2566)	39

สารบัญ (ต่อ)

หน้า

ตารางที่ 1.15	ผู้ลงทะเบียนสมัครงาน ผู้สมัครงานมาใช้บริการจัดหางาน ตำแหน่งงานว่าง และการบรรจุงาน (รวมทุกกิจกรรม) จำแนกตามระดับอายุ ทัวราชอาณาจักร ประจำปีงบประมาณ 2566 (ตุลาคม 2565 – กันยายน 2566)	40
ตารางที่ 1.16	ผู้ลงทะเบียนสมัครงาน ผู้สมัครงานมาใช้บริการจัดหางาน ตำแหน่งงานว่าง และการบรรจุงาน จำแนกตามอาชีพ และรายอาชีพที่มีความต้องการมากที่สุด ทัวราชอาณาจักร ประจำปีงบประมาณ 2566 (ตุลาคม 2565 – กันยายน 2566)	41
ตารางที่ 1.17	การให้บริการจัดหางานของศูนย์บริการจัดหางานเพื่อคนไทย ทัวราชอาณาจักร ประจำปีงบประมาณ 2566 (ตุลาคม 2565 – กันยายน 2566)	44
ตารางที่ 1.18	ประสานพลังประชารัฐ จัดหางานให้ผู้สูงอายุ ทัวราชอาณาจักร ประจำปีงบประมาณ 2566 (ตุลาคม 2565 – กันยายน 2566)	49
ตารางที่ 1.19	สร้างงาน เสริมอาชีพ Job Expo Thailand 2023 ทัวราชอาณาจักร ประจำปีงบประมาณ 2566 (ตุลาคม 2565 – กันยายน 2566)	54

2. การจัดหางานต่างประเทศ

ตารางที่ 2.1	จำนวนคนหางานที่ลงทะเบียนแจ้งความประสงค์ เดินทางไปทำงานต่างประเทศ จำแนกตามภูมิภาค ทัวราชอาณาจักร ประจำปีงบประมาณ 2566 (ตุลาคม 2565 – กันยายน 2566)	55
ตารางที่ 2.2	จำนวนคนหางานที่ลงทะเบียนแจ้งความประสงค์ เดินทางไปทำงานต่างประเทศ จำแนกตามวุฒิการศึกษา ทัวราชอาณาจักร ประจำปีงบประมาณ 2566 (ตุลาคม 2565 – กันยายน 2566)	59

สารบัญ (ต่อ)

หน้า

ตารางที่ 2.3	จำนวนคนหางานที่ได้รับการอบรมก่อนเดินทางไปทำงานต่างประเทศ จำแนกตามจังหวัด ทวีราชอาณาจักร ประจำปีงบประมาณ 2566 (ตุลาคม 2565 – กันยายน 2566)	60
ตารางที่ 2.4	จำนวนคนงานไทยที่ได้รับอนุญาตให้เดินทางไปทำงานต่างประเทศ จำแนกตามจังหวัด และวิธีการเดินทางไปทำงาน ประจำปีงบประมาณ 2566 (ตุลาคม 2565 – กันยายน 2566)	65
ตารางที่ 2.5	จำนวนคนงานไทยที่ได้รับอนุญาตให้เดินทางไปทำงานต่างประเทศ จำแนกตามจังหวัด เพศ และวิธีการเดินทางไปทำงาน ประจำปีงบประมาณ 2566 (ตุลาคม 2565 – กันยายน 2566)	70
ตารางที่ 2.6	จำนวนคนงานไทยที่ได้รับอนุญาตให้เดินทางไปทำงานต่างประเทศ จำแนกตามประเทศ เพศ และวิธีการเดินทางไปทำงาน ประจำปีงบประมาณ 2566 (ตุลาคม 2565 – กันยายน 2566)	75
ตารางที่ 2.7	จำนวนคนงานไทยที่ได้รับอนุญาตให้เดินทางไปทำงานต่างประเทศ จำแนกตามประเภทอาชีพที่ไปทำงาน ทวีราชอาณาจักร ประจำปีงบประมาณ 2566 (ตุลาคม 2565 – กันยายน 2566)	81

3. การแนะแนวและการส่งเสริมการประกอบอาชีพ

ตารางที่ 3.1	การแนะแนวอาชีพเพื่อการมีงานทำ จำแนกตามจังหวัด ทวีราชอาณาจักร ประจำปีงบประมาณ 2566 (ตุลาคม 2565 – กันยายน 2566)	82
ตารางที่ 3.2	การแนะแนวอาชีพให้นักเรียน นักศึกษา ประชาชนทั่วไป และผู้ประกันตนกรณีว่างงาน จำแนกตามจังหวัด ทวีราชอาณาจักร ประจำปีงบประมาณ 2566 (ตุลาคม 2565 – กันยายน 2566)	87
ตารางที่ 3.3	แนะแนวอาชีพและส่งเสริมอาชีพให้เด็กและเยาวชนในสถานพินิจ ผู้ถูกคุมประพฤติ และผู้ต้องขัง จำแนกตามจังหวัด ทวีราชอาณาจักร ประจำปีงบประมาณ 2566 (ตุลาคม 2565 – กันยายน 2566)	92

สารบัญ (ต่อ)

หน้า

ตารางที่ 3.4	การส่งเสริมการมีงานทำให้ทหารกองประจำการ ที่จะปลดเป็นทหารกองหนุน จำแนกตามจังหวัด ทหาราชอาณาจักร ประจำปีงบประมาณ 2566 (ตุลาคม 2565 – กันยายน 2566)	97
ตารางที่ 3.5	สร้างเครือข่ายการแนะแนวอาชีพ จำแนกตามจังหวัด ทหาราชอาณาจักร ประจำปีงบประมาณ 2566 (ตุลาคม 2565 – กันยายน 2566)	103
ตารางที่ 3.6	ศูนย์ตรีเทพเพื่อการจ้างงานครบวงจร จำแนกตามจังหวัด ประจำปีงบประมาณ 2566 (ตุลาคม 2565 – กันยายน 2566)	108
ตารางที่ 3.7	การเพิ่มอาชีพ เพิ่มรายได้ จำแนกตามจังหวัด ทหาราชอาณาจักร ประจำปีงบประมาณ 2566 (ตุลาคม 2565 – กันยายน 2566)	112
ตารางที่ 3.8	ส่งเสริมการรับงานไปทำที่บ้าน จำแนกตามจังหวัด ทหาราชอาณาจักร ประจำปีงบประมาณ 2566 (ตุลาคม 2565 – กันยายน 2566)	117
ตารางที่ 3.9	ส่งเสริมการประกอบอาชีพอิสระให้ผู้สูงอายุ จำแนกตามจังหวัด ทหาราชอาณาจักร ประจำปีงบประมาณ 2566 (ตุลาคม 2565 – กันยายน 2566)	121
ตารางที่ 3.10	พัฒนาศักยภาพผู้สูงอายุสู่การเป็นวิทยากรถ่ายทอดภูมิปัญญา จำแนกตามจังหวัด ทหาราชอาณาจักร ประจำปีงบประมาณ 2566 (ตุลาคม 2565 – กันยายน 2566)	126
ตารางที่ 3.11	พัฒนาต่อยอดผลิตภัณฑ์สู่ตลาดออนไลน์ จำแนกตามจังหวัด ทหาราชอาณาจักร ประจำปีงบประมาณ 2566 (ตุลาคม 2565 – กันยายน 2566)	131
ตารางที่ 3.12	วันมหกรรมอาชีพ จำแนกตามจังหวัด ทหาราชอาณาจักร ประจำปีงบประมาณ 2566 (ตุลาคม 2565 – กันยายน 2566)	136

สารบัญ (ต่อ)

หน้า

ตารางที่ 3.13	ประชุมชี้แจงให้ความรู้เรื่องโครงการเพิ่มทักษะด้านอาชีพแก่นักเรียนที่ไม่ได้เรียนต่อหลังจบการศึกษาภาคบังคับ จำแนกตามจังหวัด ทวีราชอาณาจักร ประจำปีงบประมาณ 2566 (ตุลาคม 2565 – กันยายน 2566)	141
---------------	--	-----

4. การเผยแพร่ข้อมูลข่าวสารตลาดแรงงาน

ตารางที่ 4.1	การให้บริการข้อมูลข่าวสารตลาดแรงงาน จำแนกตามจังหวัด ทวีราชอาณาจักร ประจำปีงบประมาณ 2566 (ตุลาคม 2565 – กันยายน 2566)	146
--------------	--	-----

5. การบริหารจัดการการทำงานของคนต่างด้าว

ตารางที่ 5.1	จำนวนคนต่างด้าวที่ยื่นคำขอและได้รับอนุญาตให้ทำงาน จำแนกตามจังหวัด ทวีราชอาณาจักร ประจำปีงบประมาณ 2566 (ตุลาคม 2565 – กันยายน 2566)	152
ตารางที่ 5.2	จำนวนคนต่างด้าวประเภทจำเป็นเร่งด่วนหรือเฉพาะกิจ ประเภททั่วไป ประเภทนำเข้าตาม MOU ประเภทชนกลุ่มน้อย และประเภทคนต่างด้าวที่ เข้ามาทำงานในลักษณะ ไป-กลับ หรือตามฤดูกาล ที่ยื่นคำขอและ ได้รับอนุญาตให้ทำงาน จำแนกตามจังหวัด ทวีราชอาณาจักร ประจำปีงบประมาณ 2566 (ตุลาคม 2565 – กันยายน 2566)	157
ตารางที่ 5.3	จำนวนคนต่างด้าวประเภทกลุ่มมติคณะรัฐมนตรี 15 มีนาคม 2565 และกลุ่มมติคณะรัฐมนตรี 28 กันยายน 2564 ที่ได้รับอนุญาตให้ทำงาน จำแนกตามจังหวัด ทวีราชอาณาจักร ประจำปีงบประมาณ 2566 (ตุลาคม 2565 – กันยายน 2566)	160
ตารางที่ 5.4	การออกใบอนุญาตทำงานให้ผู้เชี่ยวชาญ ที่ยื่นคำขอและ ได้รับอนุญาตให้ทำงาน จำแนกตามจังหวัด ทวีราชอาณาจักร ประจำปีงบประมาณ 2566 (ตุลาคม 2565 – กันยายน 2566)	165
ตารางที่ 5.5	ตรวจสอบการทำงานของคนต่างด้าวและสถานประกอบการ จำแนกตามจังหวัด ทวีราชอาณาจักร ประจำปีงบประมาณ 2566 (ตุลาคม 2565 – กันยายน 2566)	170

สารบัญ (ต่อ)

หน้า

6. การตรวจและคุ้มครองคนหางาน

ตารางที่ 6.1	การรับเรื่องร้องทุกข์และช่วยเหลือคนหางาน ในประเทศและต่างประเทศ ตามพระราชบัญญัติจัดหางานฯ พ.ศ. 2528 จำแนกตามจังหวัด ทวีราชอาณาจักร ประจำปีงบประมาณ 2566 (ตุลาคม 2565 – กันยายน 2566)	175
ตารางที่ 6.2	การรับเรื่องร้องทุกข์และช่วยเหลือคนหางาน ตามพระราชบัญญัติจัดหางานฯ พ.ศ. 2528 จำแนกตามกรณีบริษัทจัดหางาน กรณีสาย / นายหน้าเถื่อน และตามจังหวัด ทวีราชอาณาจักร ประจำปีงบประมาณ 2566 (ตุลาคม 2565 – กันยายน 2566)	179

รายงานผลการปฏิบัติงาน
กรมการจัดหางาน
ประจำปีงบประมาณ 2566
(ตุลาคม 2565 – กันยายน 2566)

กรมการจัดหางานมีภารกิจหลักที่สำคัญประกอบด้วย การจัดงานในประเทศ การจัดงานต่างประเทศ การแนะแนวและส่งเสริมการประกอบอาชีพ การเผยแพร่ข้อมูลข่าวสารตลาดแรงงาน การตรวจและคุ้มครองคนหางาน และการบริหารจัดการการทำงานของคนต่างด้าว โดยในช่วงปีงบประมาณ 2566 (ตุลาคม 2565 – กันยายน 2566) มีผลการดำเนินงาน ดังนี้

1. การจัดงานในประเทศ

การให้บริการจัดงานในประเทศ เพื่อส่งเสริมให้ประชาชนวัยทำงานได้มีงานทำ มีรายได้ที่เหมาะสม รับรู้ข้อมูลข่าวสารตลาดแรงงาน ลดปัญหาการว่างงาน และการขาดแคลนแรงงาน โดยได้ดำเนินการในรูปแบบต่าง ๆ เพื่อให้บริการอย่างทั่วถึงและส่งเสริมการมีงานทำให้แก่ประชาชนทุกกลุ่มเป้าหมาย ได้แก่ การให้บริการจัดงาน ณ ศูนย์บริการจัดงานเพื่อคนไทย การให้บริการจัดงานเคลื่อนที่ไปในพื้นที่ต่าง ๆ การจัดงานนัดพบแรงงาน การให้บริการจัดงานแก่ผู้ประกันตนกรณีว่างงาน รวมไปถึงการให้บริการจัดงานแก่กลุ่มคนพิเศษ ได้แก่ การจัดงานให้นักเรียน นักศึกษาในช่วงปิดเทอม ผู้พ้นโทษ ทหารกองประจำการที่จะปลดเป็นทหารกองหนุน เยาวชน ในสถานพินิจ ฯ คนพิการ และผู้สูงอายุ จากการให้บริการจัดงานของกรมการจัดหางานทั้งในส่วนกลางและส่วนภูมิภาค ในช่วงปีงบประมาณ 2566 (ตุลาคม 2565 – กันยายน 2566) มีผู้ลงทะเบียนสมัครงาน ผู้สมัครงานมาใช้บริการ ตำแหน่งงานว่าง และได้รับการบรรจุงาน ดังนี้



1.1 ผู้ลงทะเบียนสมัครงาน ในช่วงปีงบประมาณ 2566 (ตุลาคม 2565 – กันยายน 2566) มีผู้ลงทะเบียนสมัครงาน รวมทั้งสิ้น จำนวน 68,618 คน แยกเป็น เพศชาย จำนวน 30,715 คน (ร้อยละ 44.76) เพศหญิง จำนวน 37,903 คน (ร้อยละ 55.24) โดยจำแนกเป็นส่วนกลาง คือ กรุงเทพมหานคร มีผู้ลงทะเบียนสมัครงาน จำนวน 14,695 คน (ร้อยละ 21.42) และส่วนภูมิภาคมีผู้ลงทะเบียนสมัครงาน จำนวน 53,923 คน (ร้อยละ 78.58) โดยในส่วนภูมิภาคมีผู้ลงทะเบียนสมัครงานจากภาคกลางมากที่สุด จำนวน 16,986 คน (ร้อยละ 24.75) จังหวัดในภาคกลางที่มีผู้ลงทะเบียนสมัครงานมากที่สุด คือ นครนายก รองลงมา คือ ภาคตะวันออกเฉียงเหนือ จำนวน 14,450 คน (ร้อยละ 21.06) จังหวัดในภาคตะวันออกเฉียงเหนือที่มีผู้ลงทะเบียนสมัครงานมากที่สุด คือ นครราชสีมา ภาคใต้ จำนวน 10,485 คน (ร้อยละ 15.28) จังหวัดในภาคใต้ที่มีผู้ลงทะเบียนสมัครงานมากที่สุด คือ ยะลา ภาคเหนือ จำนวน 9,904 คน (ร้อยละ 14.43) จังหวัดในภาคเหนือที่มีผู้ลงทะเบียนสมัครงานมากที่สุด คือ เชียงราย และภาคที่มีผู้ลงทะเบียนสมัครงานน้อยที่สุด คือ ปริมณฑล มีผู้ลงทะเบียนสมัครงาน จำนวน 2,098 คน (ร้อยละ 3.06) จังหวัดในที่มีผู้ลงทะเบียนสมัครงานในปริมณฑลมากที่สุด คือ นนทบุรี (ตารางที่ 1.1) เมื่อเปรียบเทียบกับช่วงเวลาเดียวกันในปีงบประมาณ 2565 (ตุลาคม 2564 – กันยายน 2565) พบว่า ผู้ลงทะเบียนสมัครงานลดลง คิดเป็นร้อยละ 38.37 (จาก 111,334 คน เป็น 68,618 คน) ซึ่งมีแนวโน้มลดลงในทุกภาค

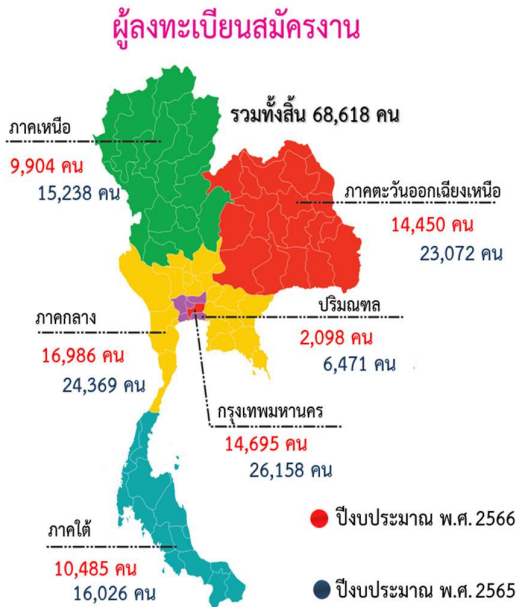

เมื่อพิจารณาผู้ลงทะเบียนสมัครงาน พบว่า เป็นผู้ที่มีวุฒิการศึกษาระดับมัธยมศึกษามากที่สุด จำนวน 29,586 คน คิดเป็นร้อยละ 43.12 ของผู้ลงทะเบียนสมัครงานทั้งหมด และยังประสงค์จะหางานทำในประเภทอาชีพงานพื้นฐาน จำนวน 24,989 คน คิดเป็นร้อยละ 36.42 ของผู้ลงทะเบียนสมัครงานทั้งหมด (ตารางที่ 1.2) ประเภทอาชีพงานพื้นฐานเป็นกลุ่มอาชีพในด้านต่าง ๆ ที่จำแนกเป็น 3 ด้าน คือ

(1) ด้านการขายและการให้บริการ เช่น งานทำความสะอาด ซักรีด รักษาความปลอดภัย ส่งเอกสาร ขนสัมภาระ เก็บขยะ กวาดถนน ยามรักษาการณ์ ส่งเอกสาร งานอ่านตัวเลขจากมิเตอร์ งานขนสัมภาระ เป็นต้น

(2) ด้านเกษตร ประมง และงานอื่น ๆ ที่เกี่ยวข้อง เช่น ตัดหญ้า เก็บผักผลไม้ เลี้ยงสัตว์ ทำความสะอาดโรงเรือน ไถและปราบพื้นที่เพื่อทำการเกษตร เพาะปลูก และจับสัตว์ เป็นต้น

(3) ด้านเหมืองแร่ ก่อสร้าง การผลิต และการขนส่ง เช่น การขุด ตัก ยก ปราบพื้นที่ และเคลื่อนย้ายสิ่งของ การคัดเลือก และบรรจุสินค้าด้วยมือ เป็นต้น

ผู้ลงทะเบียนสมัครงานที่มีจำนวนมาก ในลำดับรองลงมา พบว่า เป็นผู้ที่มีวุฒิการศึกษาในระดับปริญญาตรี จำนวน 20,074 คน คิดเป็นร้อยละ 29.25 ของผู้ลงทะเบียนสมัครงานทั้งหมด โดยผู้ที่มีวุฒิการศึกษาในระดับปริญญาตรี จำนวน 5,622 คน คิดเป็นร้อยละ 28.01

ของผู้สำเร็จการศึกษาระดับปริญญาตรี ประสงค์จะหางานทำงานในประเภทอาชีพเสมียน เจ้าหน้าที่ซึ่งผู้ปฏิบัติงานอาชีพนี้ ได้แก่ ผู้ที่ทำงานเกี่ยวกับการบันทึกข้อมูล ตัวเลขและสถิติในเรื่องต่าง ๆ อาจเป็นเจ้าหน้าที่ในห้องสมุด ไพรศณีย์ สำนักงาน ผู้ที่ให้บริการลูกค้าทางด้านการเงินและข้อมูลข่าวสาร รวมถึงการควบคุมดูแลผู้ปฏิบัติงานอื่น ๆ โดยกลุ่มอาชีพเสมียน เจ้าหน้าที่จำแนกเป็น 2 ด้าน คือ

(1) ด้านเจ้าหน้าที่ประจำสำนักงาน/เสมียนสำนักงาน คือ ผู้ที่ทำหน้าที่บันทึกข้อมูลด้วยเครื่องคอมพิวเตอร์ เครื่องพิมพ์ดีด เครื่องคำนวณ ชวเลข และเครื่องใช้อื่น ๆ ในสำนักงาน ปฏิบัติงานด้านเลขานุการงานบัญชี งานขนส่ง งานห้องสมุด งานไพรศณีย์และงานที่เกี่ยวข้องกัน รวมถึงงานประจำในสำนักงานทั่วไป ควบคุมดูแลผู้ปฏิบัติงานอื่น ๆ

(2) ด้านเจ้าหน้าที่บริการลูกค้า คือ ผู้ปฏิบัติงานบริการลูกค้าด้านการเงิน การเดินทาง การให้ข้อมูลข่าวสาร การนัดหมาย การติดต่อทางโทรศัพท์และควบคุมดูแลผู้ปฏิบัติงานอื่น ๆ

นอกจากนั้นเป็นผู้ลงทะเบียนสมัครงานที่มีวุฒิการศึกษาระดับประกาศนียบัตรวิชาชีพชั้นสูง จำนวน 7,676 คน (ร้อยละ 11.19) ประถมศึกษาและต่ำกว่า จำนวน 5,413 คน (ร้อยละ 7.89) ประกาศนียบัตรวิชาชีพ จำนวน 1,686 คน (ร้อยละ 7.37) ปริญญาโท จำนวน 469 คน (ร้อยละ 0.68) อนุปริญญา จำนวน 318 คน (ร้อยละ 0.46) และปริญญาเอก จำนวน 25 คน (ร้อยละ 0.04) ของผู้ลงทะเบียนสมัครงานทั้งหมด ตามลำดับ เมื่อจำแนกตามอายุของผู้ลงทะเบียนสมัครงาน พบว่า เป็นผู้ที่มีช่วงอายุระหว่าง 18 - 24 ปี มากที่สุด คือ จำนวน 27,984 คน (ร้อยละ 40.78) รองลงมา อายุระหว่าง 25 - 29 ปี จำนวน 15,128 คน (ร้อยละ 22.05) อายุระหว่าง 30 - 39 ปี จำนวน 13,775 คน (ร้อยละ 20.07) อายุระหว่าง 40 - 49 ปี จำนวน 6,394 คน (ร้อยละ 9.32) อายุระหว่าง 50 - 59 ปี จำนวน 2,790 คน (ร้อยละ 4.07) อายุระหว่าง 15 - 17 ปี จำนวน 1,614 คน (ร้อยละ 2.35) และอายุ 60 ปีขึ้นไป จำนวน 933 คน (ร้อยละ 1.36) ของผู้ลงทะเบียนสมัครงานทั้งหมดตามลำดับ (ตารางที่ 1.3)

1.2 ผู้สมัครงานมาใช้บริการจัดหางาน
ในช่วงปีงบประมาณ 2566 (ตุลาคม 2565 – กันยายน 2566) มีผู้สมัครงานมาใช้บริการจัดหางาน จำนวนทั้งหมด 291,580 คน แยกเป็น เพศชาย จำนวน 121,593 คน (ร้อยละ 41.70) เพศหญิง จำนวน 169,987 คน (ร้อยละ 58.30) และเมื่อเปรียบเทียบกับช่วงเวลาเดียวกันในปีงบประมาณ 2565 (ตุลาคม 2564 – กันยายน 2565) พบว่า ผู้สมัครงานมาใช้บริการจัดหางานลดลง คิดเป็น ร้อยละ 9.24 (จาก 321,249 คน เป็น 291,580 คน) โดยภาคที่มีผู้สมัครงานมาใช้บริการจัดหางานมากที่สุด คือ ภาคกลาง จำนวน 72,173 คน (ร้อยละ 24.75) รองลงมา คือ ภาคตะวันออกเฉียงเหนือ จำนวน 50,830 คน (ร้อยละ 17.43) กรุงเทพมหานคร จำนวน 49,396 คน (ร้อยละ 16.94) ภาคใต้ จำนวน 46,332 คน (ร้อยละ 15.89) ภาคเหนือ จำนวน 44,625 คน (ร้อยละ 15.30) และปริณทล จำนวน 28,224 คน (ร้อยละ 9.68) ของผู้สมัครงานมาใช้บริการจัดหางานทั้งหมดตามลำดับ (ตารางที่ 1.1)



เมื่อพิจารณาผู้สมัครงานมาใช้บริการจัดหางาน พบว่า เป็นผู้มีวุฒิการศึกษาในระดับมัธยมศึกษามากที่สุด จำนวน 118,077 คน คิดเป็นร้อยละ 40.50 รองลงมา คือ ระดับปริญญาตรี จำนวน 80,130 คน คิดเป็นร้อยละ 27.48 ประถมศึกษาและต่ำกว่า จำนวน 36,273 คน คิดเป็นร้อยละ 12.44 ประกาศนียบัตรวิชาชีพชั้นสูง จำนวน 33,033 คน คิดเป็นร้อยละ 11.33 ประกาศนียบัตรวิชาชีพ จำนวน 20,380 คน คิดเป็นร้อยละ 6.99 ปริญญาโท จำนวน 2,318 คน คิดเป็นร้อยละ 0.79 อนุปริญญา จำนวน 1,299 คน คิดเป็นร้อยละ 0.45

และปริญญาเอก จำนวน 70 คน คิดเป็นร้อยละ 0.02 ของผู้สมัครงานมาใช้บริการจัดหางานทั้งหมดตามลำดับ และผู้สมัครงานมาใช้บริการจัดหางานยังประสงค์จะหางานทำในประเภทอาชีพงานพื้นฐานมากที่สุด จำนวน 95,352 คน คิดเป็นร้อยละ 32.70 ของผู้สมัครงานมาใช้บริการจัดหางานทั้งหมด (ตารางที่ 1.4)

เมื่อจำแนกตามอายุของผู้สมัครงานมาใช้บริการจัดหางาน พบว่า เป็นผู้ที่ มีช่วงอายุระหว่าง 30 - 39 ปี มากที่สุด จำนวน 93,199 คน (ร้อยละ 31.96) รองลงมา อายุระหว่าง 25 - 29 ปี จำนวน 67,682 คน (ร้อยละ 23.21) อายุระหว่าง 18 - 24 ปี คือ จำนวน 57,531 คน (ร้อยละ 19.73) อายุระหว่าง 40 - 49 ปี จำนวน 54,524 คน (ร้อยละ 18.70) อายุระหว่าง 50 - 59 ปี จำนวน 15,055 คน (ร้อยละ 5.16) อายุระหว่าง 15 - 17 ปี จำนวน 1,844 คน (ร้อยละ 0.63) และอายุ 60 ปีขึ้นไป จำนวน 1,745 คน (ร้อยละ 0.60) ของผู้สมัครงานมาใช้บริการจัดหางานทั้งหมดตามลำดับ (ตารางที่ 1.5)

1.3 ตำแหน่งงานว่าง ในช่วงปีงบประมาณ 2566 (ตุลาคม 2565 – กันยายน 2566) มีตำแหน่งงานว่างที่สถานประกอบการ/นายจ้างต้องการให้จัดหาผู้สมัครงานรวมทั้งสิ้น จำนวน 712,288 อัตรา แยกเป็น เพศชาย จำนวน 119,654 อัตรา (ร้อยละ 16.80) เพศหญิง จำนวน 38,950 อัตรา (ร้อยละ 5.47) และไม่ระบุเพศ จำนวน 553,684 อัตรา (ร้อยละ 77.73) หากนำมาเปรียบเทียบกับช่วงเวลาเดียวกันในปีงบประมาณ 2565 (ตุลาคม 2564 – กันยายน 2565) พบว่า ตำแหน่งงานว่างเพิ่มขึ้น ร้อยละ 59.08 (จาก 447,744 อัตรา เป็น 712,288 อัตรา) สถานประกอบการที่มาใช้บริการจัดหางานของกรมการจัดหางานจำแนกเป็นส่วนกลางและส่วนภูมิภาค โดยส่วนกลาง คือ กรุงเทพมหานคร มีตำแหน่งงานว่าง จำนวน 154,172 อัตรา (ร้อยละ 21.64) สำหรับในส่วนภูมิภาคมีตำแหน่งงานว่าง จำนวน 558,116 อัตรา (ร้อยละ 78.36) โดยภาคที่นายจ้าง/สถานประกอบการแจ้งความต้องการแรงงานมากที่สุด คือ ภาคกลาง จำนวน 175,625 อัตรา (ร้อยละ 24.66) รองลงมา คือ ภาคใต้ จำนวน 100,434 อัตรา (ร้อยละ 14.10) ภาคตะวันออกเฉียงเหนือ จำนวน 96,464 อัตรา (ร้อยละ 13.54) ปริณทล จำนวน

95,952 อัตรา (ร้อยละ 13.47) และภาคเหนือ จำนวน 89,641 อัตรา (ร้อยละ 12.58) ของตำแหน่งงานว่างทั้งหมดตามลำดับ (ตารางที่ 1.1)

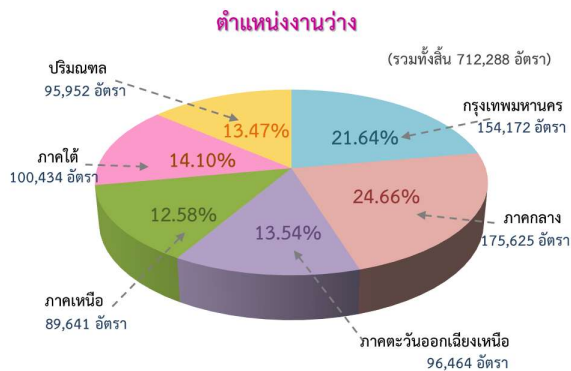

ประเภทอาชีพที่นายจ้าง/สถานประกอบการแจ้งความต้องการมากที่สุด 3 ลำดับแรก คือ อาชีพงานพื้นฐาน จำนวน 279,073 คน (ร้อยละ 39.18) อาชีพรองลงมา คือ ช่างเทคนิคและผู้ปฏิบัติงานที่เกี่ยวข้อง จำนวน 123,328 คน (ร้อยละ 17.31) และพนักงานบริการ พนักงานขายในร้านค้าและตลาด จำนวน 83,562 อัตรา (ร้อยละ 11.73) ตามลำดับ นอกจากนี้ นายจ้าง/สถานประกอบการที่มาแจ้งความต้องการแรงงานกับกรมการจัดหางาน มีความต้องการแรงงานที่มีวุฒิการศึกษาระดับมัธยมศึกษามากที่สุดคือ จำนวน 237,237 อัตรา (ร้อยละ 33.31) (ตารางที่ 1.6) เมื่อเปรียบเทียบกับช่วงเวลาเดียวกันในปีงบประมาณ 2565 (ตุลาคม 2564 – กันยายน 2565) พบว่า นายจ้าง/สถานประกอบการมีความต้องการแรงงานในตำแหน่งงานว่างทุกระดับวุฒิมีแนวโน้มเพิ่มขึ้น ยกเว้นระดับปริญญาเอกที่ลดลง

เมื่อแยกตามอายุ พบว่า นายจ้าง/สถานประกอบการมีความต้องการแรงงานในช่วงอายุระหว่าง 18 - 24 ปี มากที่สุด จำนวน 196,638 อัตรา (ร้อยละ 27.61) รองลงมา อายุระหว่าง 25 - 29 ปี จำนวน 187,319 อัตรา (ร้อยละ 26.30) อายุระหว่าง 30 - 39 ปี จำนวน 162,572 อัตรา (ร้อยละ 22.82) อายุระหว่าง 40 - 49 ปี จำนวน 115,077 อัตรา (ร้อยละ 16.16) อายุระหว่าง 50 - 59 ปี จำนวน 48,075 อัตรา (ร้อยละ 6.75) อายุ 60 ปีขึ้นไป จำนวน 1,725 อัตรา (ร้อยละ

0.24) และอายุ 15 - 17 ปี จำนวน 882 อัตรา (ร้อยละ 0.12) ของตำแหน่งงานว่างทั้งหมดตามลำดับ (ตารางที่ 1.7)

1.4 การบรรจุนงาน ในช่วงปีงบประมาณ 2566 (ตุลาคม 2565 – กันยายน 2566) การให้บริการจัดหางานของกรมการจัดหางาน มีผู้ได้รับการบรรจุนงานทั้งหมดจำนวน 194,140 คน คิดเป็นร้อยละ 66.58ของผู้สมัครงานที่มาใช้บริการจัดหางาน แยกเป็น เพศชาย จำนวน 84,282 คน (ร้อยละ 43.41) เพศหญิง จำนวน 109,858 คน (ร้อยละ 56.59) (ตารางที่ 1.1) เมื่อเปรียบเทียบกับช่วงเวลาเดียวกันในปีงบประมาณ 2565 (ตุลาคม 2564 – กันยายน 2565) พบว่า ผู้ได้รับการบรรจุนงานลดลง ร้อยละ 22.05 (จาก 249,064 คน เป็น 194,140 คน)

เมื่อแยกการบรรจุนงานตามระดับการศึกษา พบว่า ผู้ที่ได้รับการบรรจุนงานมีวุฒิการศึกษาระดับมัธยมศึกษามากที่สุด จำนวน 91,810 คน (ร้อยละ 47.29) รองลงมาระดับปริญญาตรี จำนวน 36,571 คน (ร้อยละ 18.84) ระดับประถมศึกษาและต่ำกว่า จำนวน 29,723 คน (ร้อยละ 15.31) ระดับปวส. จำนวน 20,944 คน (ร้อยละ 10.79) ระดับปวช. จำนวน 13,737 คน (ร้อยละ 7.08) ระดับอนุปริญญา จำนวน 789 คน (ร้อยละ 0.41) ระดับปริญญาโท จำนวน 551 คน (ร้อยละ 0.28) และระดับปริญญาเอก จำนวน 15 คน (ร้อยละ 0.01) ของผู้ได้รับการบรรจุนงานทั้งหมด (ตารางที่ 1.10)

หากแยกการบรรจุนงานตามอายุ พบว่า ผู้ได้รับการบรรจุนงานมากที่สุด คือ ช่วงอายุระหว่าง 30 - 39 ปี จำนวน 64,116 คน (ร้อยละ 33.03) รองลงมาช่วงอายุระหว่าง 25 - 29 ปี จำนวน 41,503 คน (ร้อยละ 21.38) อายุระหว่าง 40 - 49 ปี จำนวน 41,178 คน (ร้อยละ 20.70) อายุระหว่าง 18 - 24 ปี จำนวน 33,697 คน (ร้อยละ 17.36) อายุระหว่าง 50 - 59 ปี จำนวน 11,936 คน (ร้อยละ 6.15) อายุระหว่าง 60 ปีขึ้นไป จำนวน 1,359 คน (ร้อยละ 0.70) และอายุระหว่าง 15-17 ปี จำนวน 1,351 คน (ร้อยละ 0.70) ของจำนวนผู้ได้รับการบรรจุนงานทั้งหมดตามลำดับ (ตารางที่ 1.11) เมื่อเปรียบเทียบกับช่วงเวลาเดียวกันในปีงบประมาณ 2565 (ตุลาคม 2564 – กันยายน 2565) พบว่า ผู้สมัครงานที่ได้รับการบรรจุนงานมีแนวโน้มลดลงในทุกช่วงอายุ

และเมื่อแยกการบรรจุงานตามประเภทอาชีพพบว่า ประเภทอาชีพที่ได้รับการบรรจุงานมากที่สุด 3 ลำดับแรก คือ อาชีพงานพื้นฐาน จำนวน 88,779 คน (ร้อยละ 45.73) รองลงมา คือ ช่างเทคนิคและ ผู้ปฏิบัติงานที่เกี่ยวข้อง จำนวน 30,331 คน (ร้อยละ 15.62) และเสมียน เจ้าหน้าที่ จำนวน 25,367 คน (ร้อยละ 13.07)

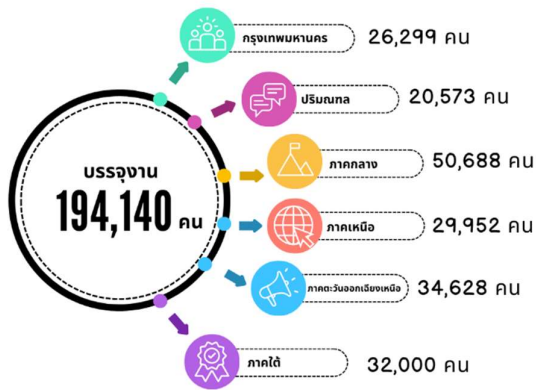

ประเภทอุตสาหกรรมที่มีการบรรจุงานมากที่สุด 3 ลำดับแรก คือ อุตสาหกรรมการผลิต จำนวน 83,688 คน (ร้อยละ 43.11) รองลงมา อุตสาหกรรมการขายส่งและการขายปลีก การซ่อมแซมยานยนต์ และจักรยานยนต์ จำนวน 46,815 คน (ร้อยละ 24.11) และอุตสาหกรรมที่พัก และบริการด้านอาหาร จำนวน 13,070 คน (ร้อยละ 6.73) ซึ่งทั้ง 3 ประเภทอุตสาหกรรมดังกล่าว ผู้มีวุฒิการศึกษาระดับมัธยมศึกษาได้รับการบรรจุงานมากที่สุด (ตารางที่ 1.12)

เมื่อแยกการบรรจุงานตามอายุและประเภทอุตสาหกรรมใน 3 ลำดับแรก พบว่า ผู้ที่มีช่วงอายุระหว่าง 30- 39 ปี ได้รับการบรรจุงานมากที่สุด จำนวน 64,116 คน (ร้อยละ 33.03) รองลงมา คือ ช่วงอายุระหว่าง 25 - 29 ปี จำนวน 41,503 คน (ร้อยละ 21.38) และช่วงอายุระหว่าง 40 - 49 ปี จำนวน 40,178 คน (ร้อยละ 20.70) โดยทั้ง 3 ช่วงอายุเป็นการบรรจุงานในประเภทอุตสาหกรรมการผลิตมากที่สุด (ตารางที่ 1.13) เมื่อเปรียบเทียบกับช่วงเวลาเดียวกันในปีงบประมาณ 2565 (ตุลาคม 2564 – กันยายน 2565) พบว่า ในทุกช่วงอายุได้รับการบรรจุงานลดลง

ตารางแสดงผู้ลงทะเบียนสมัครงาน ผู้สมัครงานมาใช้บริการจัดหางาน ตำแหน่งงานว่าง และการบรรจุงาน จำแนกตามระดับการศึกษา

1	2	3	4	5
วุฒิการศึกษา	ผู้ลงทะเบียนสมัครงาน	ผู้สมัครงานมาใช้บริการจัดหางาน	ตำแหน่งงานว่าง	บรรจุงาน
รวม	68,618	291,580	712,288	194,140
ประถมศึกษาและต่ำกว่า	5,413	36,273	98,722	29,723
มัธยมศึกษา	29,586	118,077	237,237	91,810
ปวช.	5,057	20,380	102,932	13,737
• พานิชย์	908	2,426	0	0
• อ่าง	1,002	2,611	0	0
• อื่น ๆ	3,147	15,343	102,932	13,737
ปวส.	7,676	33,033	102,985	20,944
• พานิชย์	2,470	6,388	0	0
• อ่าง	108	163	0	0
• อื่น ๆ	5,098	26,482	102,985	20,944
อนุปริญญา	318	1,299	60,786	789
ปริญญาตรี	20,074	80,130	103,192	36,571
ปริญญาโท	469	2,318	5,365	551
ปริญญาเอก	25	70	1,069	15

1.5 การให้บริการจัดหางานของศูนย์บริการจัดหางานเพื่อคนไทย

กรมการจัดหางานได้มีการให้บริการประชาชนด้วยการพัฒนาระบบและกลไก ให้มีความสะดวก รวดเร็ว และทันสมัย จากบริการจัดหางานของรัฐ เป็นศูนย์รวมการจ้างงานทั้งภาครัฐและเอกชนของประเทศ ซึ่งสามารถเข้ารับบริการส่งเสริมการมีงานทำอย่างครบวงจร ประกอบด้วย รับขึ้นทะเบียนหางานของประชาชนวัยทำงาน/แรงงานที่ประสงค์จะทำงาน โดยให้บริการจัดหางานผ่านช่องทางต่าง ๆ ที่หลากหลาย ให้บริการจัดหางานตามระบบ Recruitment เพื่อคัดกรองผู้สมัครให้ได้งานตามความรู้ ความสามารถ ทักษะ และประสบการณ์ของตนเอง นายจ้างได้คนทำงานที่เหมาะสมกับงานและองค์กร โดยในช่วงปีงบประมาณ 2566 (ตุลาคม 2565 – กันยายน 2566) มีผู้ติดต่อขอรับบริการตามโครงการทั่วประเทศ รวมทั้งสิ้นจำนวน 104,352 คน โดยให้บริการ ณ กรุงเทพมหานคร จำนวน 15,042 คน คิดเป็นร้อยละ 14.41 ส่วนภูมิภาค จำนวน 89,310 คน คิดเป็นร้อยละ 85.59 ทั้งนี้ มีผู้ติดต่อขอรับบริการตามโครงการจากภาคกลางมากที่สุด จำนวน 26,244 คน คิดเป็นร้อยละ 25.15 จังหวัดในภาคกลางที่มีผู้ติดต่อขอรับบริการมากที่สุด คือ ระยอง รองลงมา คือ ภาคตะวันออกเฉียงเหนือ จำนวน 20,627 คน คิดเป็นร้อยละ 19.77 จังหวัดในภาคตะวันออกเฉียงเหนือที่มีผู้มาขอรับบริการมากที่สุด คือ นครราชสีมา ภาคเหนือ จำนวน 18,108 คน คิดเป็นร้อยละ 17.35 จังหวัดในภาคเหนือที่มีผู้มาขอรับบริการมากที่สุด คือ

นครสวรรค์ ภาคใต้ จำนวน 16,314 คน คิดเป็นร้อยละ 15.63 จังหวัดในภาคใต้ที่มีผู้มาขอรับบริการมากที่สุด คือ นครศรีธรรมราช และปริมาณพลมีผู้มาขอรับบริการ จำนวน 8,017 คน คิดเป็นร้อยละ 7.68 จังหวัดในปริมาณพลที่มีผู้มาขอรับบริการมากที่สุด คือ ปทุมธานี (ตารางที่ 1.17) เมื่อเปรียบเทียบกับช่วงเวลาเดียวกันในปีงบประมาณ 2565 (ตุลาคม 2564 – กันยายน 2565) พบว่าการให้บริการจัดหางานของศูนย์บริการจัดหางานเพื่อคนไทยลดลง คิดเป็นร้อยละ 23.08 (จาก 135,666 คน เป็น 104,352 คน)

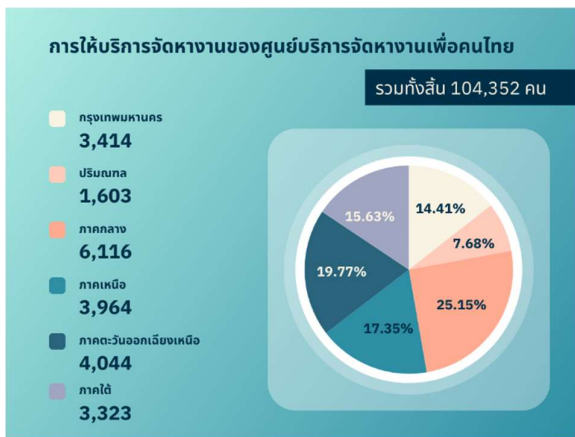

1.6 ประสานพลังประชารัฐ จัดหางานให้ผู้สูงอายุ

เป็นการส่งเสริมการมีงานทำและยกระดับคุณภาพชีวิตที่ดีของผู้สูงอายุ สร้างการรับรู้และความเข้าใจแก่นายจ้าง/สถานประกอบการในสถานการณ์การก้าวเข้าสู่สังคมผู้สูงอายุของประเทศไทย เพื่อให้ผู้สูงอายุได้รับการส่งเสริมการประกอบอาชีพที่ตรงตามความต้องการมีส่วนร่วมในกิจกรรมและเข้าร่วมทางสังคมนำไปสู่การมีคุณภาพชีวิตที่ดี โดยดำเนินการสำรวจและรวบรวมข้อมูลผู้สูงอายุที่ต้องการประกอบอาชีพหรือทำงานซึ่งแจ้งความประสงค์ผ่านหน่วยงานในท้องถิ่น ได้แก่ เทศบาล องค์การบริหารส่วนตำบล และนำไปจัดทำทะเบียนผู้สูงอายุที่ต้องการประกอบอาชีพหรือทำงาน โดยในปีงบประมาณ 2566 (ตุลาคม 2565 – กันยายน 2566) พบว่า จากการสำรวจข้อมูลความต้องการของผู้สูงอายุในการประกอบอาชีพหรือทำงาน จำนวนทั้งสิ้น 7,73 คน แยกเป็น เพศชาย 2,235 คน (ร้อยละ 30.31) และเพศหญิง 5,138 คน

(ร้อยละ 69.69) โดยส่วนกลาง คือ กรุงเทพมหานคร จำนวน 1,019 คน (ร้อยละ 13.82) และส่วนภูมิภาค จำนวน 6,354 คน (ร้อยละ 86.18) ซึ่งภาคที่มีผู้สูงอายุแจ้งความต้องการประกอบอาชีพหรือทำงานมากที่สุด คือ ภาคกลาง จำนวน 1,683 คน (ร้อยละ 22.83) รองลงมาภาคตะวันออกเฉียงเหนือ จำนวน 1,673 คน (ร้อยละ 22.69) ภาคเหนือ จำนวน 1,485 คน (ร้อยละ 20.14) ภาคใต้ จำนวน 1,084 คน (ร้อยละ 14.70) และ ปริมาณพล จำนวน 429 คน (ร้อยละ 5.82)

จัดประชุมนายจ้าง/สถานประกอบการ สร้างความรู้ ความเข้าใจ และสอบถามตำแหน่งงานว่าง โดยในปีงบประมาณ 2566 (ตุลาคม 2565 – กันยายน 2566) ประชุมนายจ้าง/สถานประกอบการ จำนวน 1,541 แห่ง

และการจัดหางานให้ผู้สูงอายุ เป็นการเพิ่มโอกาสสร้างงาน สร้างความมั่นคงแก่ผู้สูงอายุ โดยการ จัดหางานให้ผู้สูงอายุสร้างหลักประกันที่มั่นคงด้านรายได้ให้แก่ผู้สูงอายุ ทำให้ผู้สูงอายุมีงานทำ มีรายได้ มีความมั่นคงในชีวิต โดยในปีงบประมาณ 2566 (ตุลาคม 2565 – กันยายน 2566) มีผู้สูงอายุสมัครขอรับบริการทั้งสิ้น จำนวน 1,171 คน จำแนกเป็น ภาคตะวันออกเฉียงเหนือ จำนวน 288 คน (ร้อยละ 24.59) ภาคกลาง จำนวน 273 คน (ร้อยละ 23.31) ภาคเหนือ จำนวน 224 คน (ร้อยละ 19.13) กรุงเทพมหานคร จำนวน 164 คน (ร้อยละ 14.01) ภาคใต้ จำนวน 146 คน (ร้อยละ 12.47) และปริมาณพล จำนวน 76 คน (ร้อยละ 6.49) (ตารางที่ 1.18)

เมื่อเปรียบเทียบกับช่วงเวลาเดียวกันในปีงบประมาณ 2565 (ตุลาคม 2564 – กันยายน 2565) ดังนี้

- ดำเนินการสำรวจและรวบรวมข้อมูลผู้สูงอายุที่ต้องการประกอบอาชีพหรือทำงานลดลง ร้อยละ 22.21 (จาก 9,478 คน เป็น 7,373 คน)
- จัดประชุมนายจ้าง/สถานประกอบการลดลง ร้อยละ 28.19 (จาก 2,146 แห่ง เป็น 1,541 แห่ง)
- จัดหางานให้ผู้สูงอายุลดลง ร้อยละ 11.49 (จาก 1,323 คน เป็น 1,171 คน)

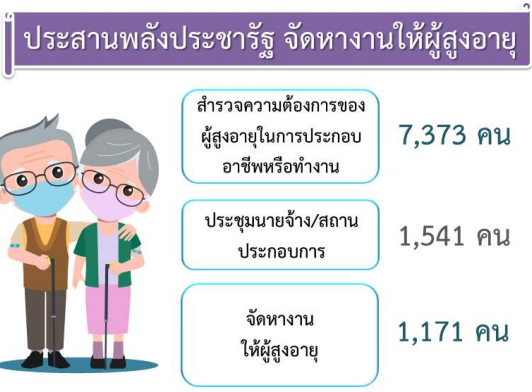

2. การจัดหางานต่างประเทศ

เป็นการให้บริการจัดหางานต่างประเทศ เพื่อจัดส่งแรงงานไทยไปทำงานต่างประเทศ รวมทั้งคุ้มครองสิทธิประโยชน์ต่าง ๆ ให้แรงงานไทยได้รับค่าจ้างที่เป็นธรรม มีสภาพความเป็นอยู่และสภาพการทำงานที่เหมาะสม โดยดำเนินการพิจารณาคำขออนุญาตให้ผู้ได้รับอนุญาตจัดหางาน รับสมัคร และประกาศรับสมัครคนหางานเป็นการล่วงหน้า พิจารณาคำขออนุญาตจัดส่งคนหางานไปทำงานต่างประเทศ นายจ้างขอพาลูกจ้างไปทำงาน/ฝึกงานในต่างประเทศ รับแจ้งการเดินทางกลับไปทำงานต่างประเทศ อบรมคนหางานก่อนเดินทางไปทำงานต่างประเทศ รวมทั้งจัดทำโครงการต่าง ๆ เพื่อส่งเสริมให้แรงงานไทยมีงานทำ และมีรายได้จากการไปทำงานต่างประเทศในปีงบประมาณ 2566 (ตุลาคม 2565 – กันยายน 2566) มีผลการดำเนินงานดังนี้

2.1 คนหางานลงทะเบียนเพื่อไปทำงานต่างประเทศ

ในช่วงปีงบประมาณ 2566 (ตุลาคม 2565 – กันยายน 2566) มีคนหางานมาลงทะเบียนเพื่อไปทำงานต่างประเทศ รวมทั้งสิ้น จำนวน 102,963 คน แยกเป็นเพศชาย 72,372 คน (ร้อยละ 70.29) เพศหญิง 30,591 คน (ร้อยละ 29.71) เมื่อเปรียบเทียบกับช่วงเวลาเดียวกันในปีงบประมาณ 2565 (ตุลาคม 2564 – กันยายน 2565) พบว่า คนหางานลงทะเบียนเพื่อไปทำงานต่างประเทศลดลง คิดเป็นร้อยละ 16.46 (จาก 123,245 คน เป็น 102,963 คน) โดยในปีงบประมาณ 2566 คนหางาน

ลงทะเบียนจากภาคตะวันออกเฉียงเหนือ มากที่สุดจำนวน 64,029 คน (ร้อยละ 62.19) โดยจังหวัดที่มีคนหางานลงทะเบียนเพื่อไปทำงานต่างประเทศมากที่สุดคือ จังหวัดอุดรธานี จำนวน 11,669 คน (ร้อยละ 11.33) รองลงมาคือ นครราชสีมา จำนวน 6,771 คน (ร้อยละ 6.58) เชียงราย จำนวน 5,622 คน (ร้อยละ 5.46) ขอนแก่น จำนวน 5,573 คน (ร้อยละ 5.41) และบุรีรัมย์ จำนวน 4,329 คน (ร้อยละ 4.27) ของจำนวนคนหางานที่ลงทะเบียนเพื่อไปทำงานต่างประเทศทั้งหมดตามลำดับส่วนที่เหลือลงทะเบียนจากจังหวัดอื่น ๆ รวมจำนวน 68,932 คน (ร้อยละ 66.95) (ตารางที่ 2.1) และในจำนวนคนหางานที่ลงทะเบียนเพื่อไปทำงานต่างประเทศพบว่า มีวุฒิการศึกษาระดับมัธยมศึกษามากที่สุดจำนวน 54,138 คน (ร้อยละ 52.58) รองลงมา คือระดับการศึกษาปริญญาตรี จำนวน 15,695 คน (ร้อยละ 15.24) และระดับการศึกษาประกาศนียบัตรวิชาชีพชั้นสูงจำนวน 15,004 คน (ร้อยละ 14.57) นอกนั้นเป็นวุฒิการศึกษาในระดับอื่น ๆ จำนวน 18,126 คน (ร้อยละ 17.60) (ตารางที่ 2.2)



2.2 การอบรมคนหางานก่อนเดินทางไปทำงานต่างประเทศ

การอบรมคนหางานก่อนเดินทางไปทำงานต่างประเทศถือเป็นการเตรียมความพร้อมคนหางานก่อนเดินทางไปทำงานในต่างประเทศ โดยบริษัทจัดหางานและกรมการจัดหางานเป็นผู้จัดส่ง รวมทั้งการแจ้งการเดินทางไปทำงานด้วยตนเองตามหลักสูตรการอบรมคนหางานก่อนเดินทางไปทำงานต่างประเทศของกรมการจัดหางาน พ.ศ. 2550 เพื่อให้คนหางานได้รับความรู้ความเข้าใจ ขั้นตอน เงื่อนไขการจ้างงาน ขนบธรรมเนียมประเพณี ข้อควรรู้/ควรปฏิบัติตาม

กฎหมายท้องถิ่น ตลอดจนการดำเนินชีวิตในขณะที่ทำงานในต่างประเทศที่ศูนย์อบรมคนหางานก่อนไปทำงานต่างประเทศ (TOEA) ณ กองบริหารแรงงานไทยไปต่างประเทศและศูนย์อบรมในจังหวัดต่าง ๆ รวมทั้งสิ้น 15 แห่ง โดยใช้วิธีการอบรมผ่านระบบห้องเรียนหรือระบบออนไลน์ในรูปแบบวีดิทัศน์และวิทยากรบรรยายตามสถานการณ์ที่เหมาะสม ซึ่งในช่วงปีงบประมาณ 2566 (ตุลาคม 2565 – กันยายน 2566) ได้อบรมคนหางานก่อนเดินทางไปทำงานต่างประเทศ จำนวน 51,069 คน โดยคนหางานเข้ารับการอบรมที่กรุงเทพมหานครมากที่สุด ณ กองบริหารแรงงานไทยไปต่างประเทศ จำนวน 46,735 คน (ร้อยละ 91.51) รองลงมา คือ อุดรธานี จำนวน 1,979 คน (ร้อยละ 3.88) นครราชสีมา จำนวน 457 คน (ร้อยละ 0.89) เชียงราย จำนวน 379 คน (ร้อยละ 0.74) และบุรีรัมย์ จำนวน 227 คน (ร้อยละ 0.44) ของจำนวนคนหางานที่เข้ารับการอบรมก่อนการเดินทางไปทำงานต่างประเทศทั้งหมดตามลำดับ ส่วนที่เหลืออบรมที่จังหวัดอื่น ๆ จำนวน 1,292 คน (ร้อยละ 2.53) (ตารางที่ 2.3) เมื่อเปรียบเทียบกับช่วงเวลาเดียวกันในปีงบประมาณ 2565 (ตุลาคม 2564 – กันยายน 2565) พบว่า การอบรมคนหางานก่อนเดินทางไปทำงานต่างประเทศเพิ่มขึ้น (จาก 48,620 คน เป็น 51,069 คน) คิดเป็นร้อยละ 5.04



2.3 การจัดส่งแรงงานไทยไปทำงานต่างประเทศ

ในช่วงปีงบประมาณ 2566 (ตุลาคม 2565 – กันยายน 2566) มีคนหางานที่ได้รับอนุญาตให้เดินทางไปทำงานต่างประเทศ รวมทั้งหมด จำนวน 103,927 คน

เมื่อเปรียบเทียบกับช่วงเวลาเดียวกันในปีงบประมาณ 2565 (ตุลาคม 2564 - ธันวาคม 2565) พบว่า มีจำนวนเพิ่มขึ้น (จาก 71,753 คน เป็น 103,927 คน) คิดเป็นร้อยละ 44.84 โดยจังหวัดที่มีคนหางานมาติดต่อขออนุญาตเดินทางไปทำงานต่างประเทศมากที่สุด คือ กรุงเทพมหานคร จำนวน 60,570 คน (ร้อยละ 58.28) และเป็นคนหางานที่มาขออนุญาตเดินทางไปทำงานต่างประเทศจากจังหวัดในส่วนภูมิภาค จำนวน 43,357 คน (ร้อยละ 97.64) ซึ่งเป็นคนหางานจากภาคตะวันออกเฉียงเหนือมากที่สุด จำนวน 19,474 คน (ร้อยละ 18.74) รองลงมา คือ ภาคใต้ จำนวน 8,133 คน (ร้อยละ 7.83) ภาคเหนือ จำนวน 7,833 คน (ร้อยละ 7.54) ภาคกลาง จำนวน 5,461 คน (ร้อยละ 5.25) และปริมณฑล จำนวน 2,456 คน (ร้อยละ 2.36) ของจำนวนคนหางานไทยที่ได้รับอนุญาตให้เดินทางไปทำงานต่างประเทศ (ตารางที่ 2.4)

จำนวนคนหางานที่ได้รับอนุญาตให้เดินทางไปทำงานต่างประเทศ พบว่า ได้เดินทางไปทำงานต่างประเทศโดยเดินทางด้วยตนเอง จำนวน 7,389 คน (ร้อยละ 7.11) กรมการจัดหางานจัดส่ง จำนวน 15,264 คน (ร้อยละ 14.69) นายจ้างพาลูกจ้างไปทำงาน จำนวน 13,756 คน (ร้อยละ 13.24) นายจ้างพาลูกจ้างไปฝึกงาน จำนวน 1,790 คน (ร้อยละ 1.72) บริษัทจัดหางานเป็นผู้จัดส่ง จำนวน 28,897 คน (ร้อยละ 27.81) และ RE-ENTRY จำนวน 36,831 คน (ร้อยละ 35.44) (ตารางที่ 2.4)



คนหางานที่ได้รับอนุญาตให้เดินทางไปทำงานต่างประเทศ ส่วนใหญ่เดินทางไปทำงานในประเทศไต้หวันมากที่สุด จำนวน 30,569 คน (ร้อยละ 29.41) รองลงมา คือ เกาหลี จำนวน 13,786 คน (ร้อยละ 13.27) ญี่ปุ่น จำนวน 9,422 คน (ร้อยละ 9.07) อิสราเอล จำนวน 8,823 คน (ร้อยละ 8.49) และมาเลเซีย จำนวน 8,069 คน (ร้อยละ 7.76) ของจำนวนผู้ได้รับอนุญาตให้เดินทางไปทำงานต่างประเทศทั้งหมดตามลำดับก่อนนั้นเดินทางไปประเทศอื่น ๆ รวม จำนวน 33,258 คน (ร้อยละ 32) (ตารางที่ 2.6)



เมื่อพิจารณาจำนวนคนหางานที่ได้รับอนุญาตให้เดินทางไปทำงานต่างประเทศ พบว่า ประเภทอาชีพที่คนหางานเดินทางไปทำงานต่างประเทศมากที่สุด คือ ผู้ปฏิบัติงานในโรงงาน ผู้ควบคุมเครื่องจักร และผู้ปฏิบัติงานด้านการประกอบ จำนวน 27,582 คน (ร้อยละ 26.54) รองลงมา คือ ผู้ปฏิบัติงานฝีมือด้านการเกษตรและประมง จำนวน 25,938 คน (ร้อยละ 24.96) อาชีพงานพื้นฐาน จำนวน 24,253 คน (ร้อยละ 23.34) ผู้ปฏิบัติงานโดยใช้ฝีมือในธุรกิจต่าง ๆ จำนวน 9,778 คน (ร้อยละ 9.41) ช่างเทคนิคและผู้ปฏิบัติงานที่เกี่ยวข้อง จำนวน 6,174 คน (ร้อยละ 5.94) นอกนั้นเป็นประเภทอาชีพอื่น ๆ จำนวน 10,202 คน (ร้อยละ 9.82) (ตารางที่ 2.7)

3.

การแนะแนวและส่งเสริมการประกอบอาชีพ

การแนะแนวและส่งเสริมการประกอบอาชีพเป็นการดำเนินการเพื่อให้นักเรียน นักศึกษาผู้ที่อยู่ในวัยทำงาน และผู้กำลังเข้าสู่ตลาดแรงงานมีความรู้ความสามารถ และทราบความถนัดในการประกอบอาชีพของแต่ละคน โดยให้การแนะแนวอาชีพแก่นักเรียน นักศึกษา และประชาชนทั่วไป รวมทั้งส่งเสริมการประกอบอาชีพอิสระ โดยการสาธิตอาชีพและทดลองปฏิบัติ ส่งเสริมการมีงานทำให้ทหารกองประจำการ จัดงานวันมหกรรมอาชีพ งานวันแนะแนวอาชีพ และจัดประชุม/สัมมนาครูแนะแนวอาชีพ ซึ่งปีงบประมาณ 2566 (ตุลาคม 2565 – กันยายน 2566) กรมการจัดหางานได้ดำเนินการแนะแนวอาชีพ เพื่อการมีงานทำให้กับกลุ่มเป้าหมายต่าง ๆ ซึ่งประกอบด้วยนักเรียน นักศึกษา ผู้ประกันตนกรณีว่างงาน ประชาชนทั่วไป เด็กและเยาวชนในสถานพินิจ ผู้ถูกคุมประพฤติ และผู้ต้องขัง และทหารกองประจำการที่จะปลดเป็นทหารกองหนุน รวมทั้งสิ้น จำนวน 254,735 คน (ตารางที่ 3.1) โดยมีผลการดำเนินงาน จำแนกได้ดังนี้

3.1 การแนะแนวอาชีพให้นักเรียน นักศึกษา ผู้ประกันตนกรณีว่างงาน และประชาชนทั่วไป

ในปีงบประมาณ 2566 (ตุลาคม 2565 – กันยายน 2566) ได้มีการให้บริการแนะแนวอาชีพให้นักเรียน นักศึกษา ผู้ประกันตนกรณีว่างงาน และประชาชนทั่วไป รวมทั้งสิ้น จำนวน 244,414 คน แยกเป็นเพศชาย จำนวน 105,775 คน เพศหญิง จำนวน 138,639 คน ทั้งนี้ ได้แนะแนวอาชีพให้นักเรียน นักศึกษา ทุกระดับ จำนวน 157,541 คน แยกเป็น เพศชาย จำนวน 66,021 คน เพศหญิง จำนวน 91,520 คน ประชาชนทั่วไป จำนวน 22,640 คน แยกเป็น เพศชาย จำนวน 10,556 คน เพศหญิง จำนวน 12,084 คน และผู้ประกันตนกรณีว่างงาน จำนวน 64,233 คน แยกเป็น เพศชายจำนวน 29,198 คน เพศหญิง จำนวน 35,035 คน (ตารางที่ 3.2) เมื่อเปรียบเทียบกับช่วงเวลาเดียวกันในปีงบประมาณ 2565 (ตุลาคม 2564 – กันยายน 2565)

พบว่า การแนะแนวอาชีพให้นักเรียน นักศึกษา ประชาชนทั่วไป และผู้ประกอบการนี้ว่างงานลดลง (จาก 250,883 คน เป็น 244,414 คน) คิดเป็นร้อยละ 2.58

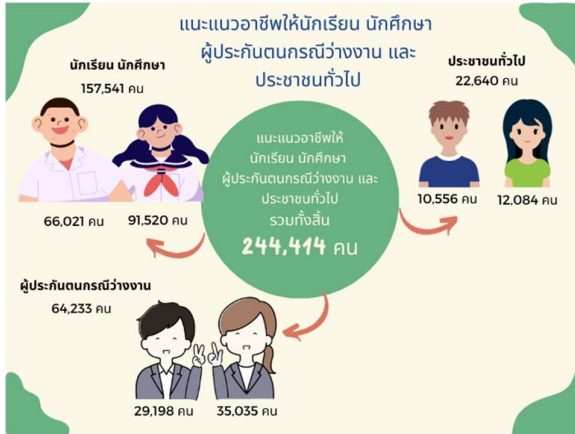

3.2 การแนะแนวอาชีพและส่งเสริมอาชีพให้เด็กและเยาวชนในสถานพินิจ ผู้ถูกคุมประพฤติ และผู้ต้องขัง

ในปีงบประมาณ 2566 (ตุลาคม 2565 – กันยายน 2566) ได้จัดกิจกรรมแนะแนวอาชีพให้เด็กและเยาวชนในสถานพินิจ ผู้ถูกคุมประพฤติ และผู้ต้องขัง ได้ประกอบอาชีพตามความรู้ ความสามารถและความสนใจของตนเอง โดยการแนะแนวอาชีพ ทดสอบความถนัดทางอาชีพ และสาธิตการประกอบอาชีพอิสระ ซึ่งมีผู้เข้าร่วมกิจกรรม จำนวน 6,213 คน แยกเป็น เพศชาย จำนวน 4,865 คน เพศหญิง จำนวน 1,348 คน โดยมีผู้เข้าร่วมกิจกรรมที่เป็นเด็ก เยาวชนในสถานพินิจ จำนวน 974 คน ผู้ถูกคุมประพฤติ จำนวน 1,840 คน และผู้ต้องขัง จำนวน 3,399 คน ซึ่งได้มีการเข้าร่วมกิจกรรมต่าง ๆ ดังนี้ (ตารางที่ 3.3)

- รับคำปรึกษา/แนะแนวอาชีพ จำนวน 5,206 คน
- ทดสอบวัดบุคลิกภาพ จำนวน 3,526 คน
- เข้ารับฟังบรรยายเกี่ยวกับอาชีพ จำนวน 5,963 คน
- เข้าร่วมส่งเสริมอาชีพและทดลองปฏิบัติ จำนวน 4,420 คน

เมื่อเปรียบเทียบกับช่วงเวลาเดียวกัน ในปีงบประมาณ 2565 (ตุลาคม 2564 – กันยายน 2565) พบว่า ผู้เข้าร่วมกิจกรรมดังกล่าวลดลง (จาก 6,408 คน เป็น 6,213 คน) คิดเป็นร้อยละ 3.04

3.3 การแนะแนวอาชีพให้ทหารกองประจำการที่จะปลดเป็นทหารกองหนุน

ในปีงบประมาณ 2566 (ตุลาคม 2565 – กันยายน 2566) ได้จัดกิจกรรมส่งเสริมการมีงานทำให้ทหารกองประจำการที่จะปลดเป็นทหารกองหนุนได้มีงานทำและสามารถประกอบอาชีพตามความรู้ความสามารถ โดยการจัดหางานและส่งเสริมการประกอบอาชีพอิสระ ซึ่งมีผู้เข้าร่วมกิจกรรม จำนวน 4,108 คน ได้รับการส่งเสริมอาชีพอาชีพอิสระโดยการทดลองปฏิบัติ จำนวน 3,041 คน เข้าฟังการบรรยาย/อภิปราย จำนวน 4,108 คน รับคำปรึกษา/แนะแนวอาชีพ จำนวน 3,471 คน (ตารางที่ 3.4) เมื่อเปรียบเทียบกับช่วงเวลาเดียวกันในปีงบประมาณ 2565 (ตุลาคม 2564 – กันยายน 2565) พบว่า ผู้เข้าร่วมกิจกรรมเพิ่มขึ้น (จาก 4,073 คน เป็น 4,108 คน) คิดเป็นร้อยละ 0.86

การแนะแนวอาชีพเพื่อการมีงานทำ

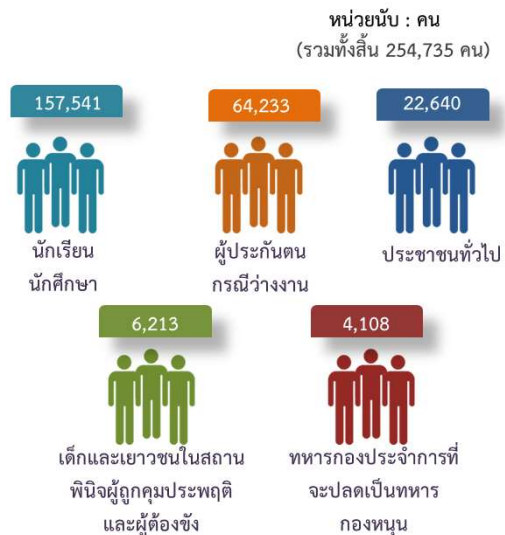

3.4 สร้างเครือข่ายการแนะแนวอาชีพ

ในช่วงปีงบประมาณ 2566 (ตุลาคม 2565 – กันยายน 2566) ได้ดำเนินการจัดสัมมนาเครือข่ายการแนะแนวอาชีพ ได้แก่ ครูแนะแนว ผู้แทนหน่วยงาน/องค์กรที่เกี่ยวข้องทั้งภาครัฐและเอกชน โดยให้ความรู้และแลกเปลี่ยนข้อมูลข่าวสารตลาดแรงงาน เพื่อให้เครือข่ายดังกล่าวนำความรู้ที่ได้รับจากการสัมมนาไปใช้ในการปฏิบัติงานให้เกิดประสิทธิภาพ ซึ่งมีหน่วยงานเข้าร่วมกิจกรรม จำนวน 2,755 แห่ง และมีผู้เข้าร่วมสัมมนา จำนวน 3,127 คน แยกเป็น เพศชาย จำนวน 635 คน

เพศหญิง จำนวน 2,492 คน (ตารางที่ 3.5) เมื่อเปรียบเทียบกับช่วงเวลาเดียวกันในปีงบประมาณ 2565 (ตุลาคม 2564 – กันยายน 2565) พบว่า ผู้เข้าร่วมกิจกรรมดังกล่าวลดลง (จาก 3,450 คน เป็น 3,127 คน) คิดเป็นร้อยละ 9.36

3.5 ศูนย์ตรีเทพเพื่อการจ้างงานครบวงจร

ในช่วงปีงบประมาณ 2566 (ตุลาคม 2565 – กันยายน 2566) ได้มีการดำเนินการกิจกรรมศูนย์ตรีเทพเพื่อการจ้างงานครบวงจร โดยการให้บริการจัดหางานและเน้นกระบวนการแนะแนวอาชีพ การให้คำปรึกษา การให้ข้อมูลและความรู้ในเรื่องต่าง ๆ เพื่อนำไปสู่การจ้างงานและการประกอบอาชีพอิสระ ทำให้ประชาชนมีงานทำมีรายได้ โดยมีผู้รับบริการทั้งสิ้น จำนวน 21,058 คน ประกอบด้วย ผู้ใช้บริการใหม่ จำนวน 11,184 คน และผู้ประกันตนกรณีว่างงานที่ประสงค์จะทำงาน จำนวน 9,874 คนทั้งนี้ เป็นผู้ใช้บริการเดิม จำนวน 731 คน ซึ่งสามารถแบ่งการให้บริการต่าง ๆ ดังนี้ (ตารางที่ 3.6)

- สมัครงาน จำนวน 17,742 คน

- แนะนำ/ให้คำปรึกษาด้านอาชีพ จำนวน 19,591 คน

- ทดสอบวัดบุคลิกภาพ จำนวน 8,873 คน

- ส่งตัวพบนายจ้าง จำนวน 11,991 คน

เมื่อเปรียบเทียบกับช่วงเวลาเดียวกันในปีงบประมาณ 2565 (ตุลาคม 2564 – กันยายน 2565) พบว่า ผู้เข้ารับบริการลดลง (จาก 21,528 คน เป็น 21,058 คน) คิดเป็นร้อยละ 2.18

3.6 การเพิ่มอาชีพ เพิ่มรายได้

เป็นการดำเนินการเพื่อให้ผู้ว่างงาน ผู้ถูกเลิกจ้าง แรงงานรอฤดูกาล ผู้ประสบภัยธรรมชาติประชาชนทั่วไป และแรงงานที่มีรายได้น้อยได้มีความรู้ทักษะในการประกอบอาชีพ สามารถนำความรู้ที่ได้รับไปประกอบอาชีพใหม่หรือเป็นอาชีพเสริม เพื่อก่อให้เกิดรายได้ โดยในช่วงปีงบประมาณ 2566 (ตุลาคม 2565 – กันยายน 2566) ได้มีการส่งเสริมการประกอบอาชีพ จำนวน 100 รุ่น จำนวน 2,023 คน แยกเป็น เพศชาย จำนวน 201 คน เพศหญิง จำนวน 1,822 คน (ตารางที่ 3.7) เมื่อเปรียบเทียบกับช่วงเวลาเดียวกันในปีงบประมาณ 2565 (ตุลาคม 2564 – กันยายน 2565) พบว่า ผู้เข้ารับการ

ส่งเสริมการประกอบอาชีพเพิ่มขึ้น (จาก 2,011 คน เป็น 2,023 คน) คิดเป็นร้อยละ 0.60

3.7 การส่งเสริมการรับงานไปทำที่บ้าน

ในปีงบประมาณ 2566 (ตุลาคม 2565 – กันยายน 2566) ได้จัดกิจกรรมการส่งเสริมการรับงานไปทำที่บ้าน โดยการจัดอบรมให้ความรู้แก่กลุ่มที่เข้าร่วมโครงการเพื่อพัฒนาผู้รับงานไปทำที่บ้าน และผู้นำกลุ่มผู้รับงานไปทำที่บ้านให้มีความรู้ในด้านต่าง ๆ ที่จำเป็นต่อการดำเนินงาน ซึ่งได้มีการจัดอบรมประชาชนทั่วไปที่ประสงค์จะรับงานไปทำที่บ้าน และกลุ่มผู้รับงาน/ผู้รับงานไปทำที่บ้าน จำนวน 616 คน แบ่งเป็น เพศชาย จำนวน 60 คน เพศหญิง จำนวน 556 คน ประกอบด้วย ประชาชนทั่วไปที่มีความประสงค์จะรับงานไปทำที่บ้าน จำนวน 311 คน แบ่งเป็น เพศชาย 30 คน เพศหญิง 281 คน กลุ่มผู้รับงานไปทำที่บ้าน/ผู้รับงานไปทำที่บ้าน จำนวน 305 คน เป็นเพศชาย 30 คน เพศหญิง 275 คน ซึ่งเป็นผู้มีบัตรสวัสดิการแห่งรัฐ จำนวน 255 คน โดยเป็น เพศชาย 14 คน เพศหญิง 241 คน (ตารางที่ 3.8) โดยทั้งหมดได้รับการส่งเสริมได้ประกอบอาชีพมีรายได้ จำนวน 426 คน แบ่งเป็น เพศชาย 45 คน เพศหญิง 381 คน เมื่อเปรียบเทียบกับช่วงเวลาเดียวกันในปีงบประมาณ 2565 (ตุลาคม 2564 – กันยายน 2565) พบว่าผู้เข้าร่วมกิจกรรมการส่งเสริมการรับงานไปทำที่บ้านลดลง (จาก 626 คน เป็น 616 คน) คิดเป็นร้อยละ 1.60

3.8 การส่งเสริมการประกอบอาชีพอิสระ ให้ผู้สูงอายุ

ในช่วงปีงบประมาณ 2566 (ตุลาคม 2565 – กันยายน 2566) มีการดำเนินการแนะแนวและส่งเสริมการประกอบอาชีพ รวมทั้งให้คำปรึกษาด้านอาชีพแก่ผู้สูงอายุ ซึ่งมีผู้สูงอายุเข้าร่วมกิจกรรม (ตารางที่ 3.9) ดังนี้

- ส่งเสริมอาชีพและทดลองปฏิบัติ จำนวน 875 คน แยกเป็น เพศชาย จำนวน 75 คน เพศหญิง จำนวน 800 คน ซึ่งเป็นผู้สูงอายุจากการสำรวจของกรมการจัดหางาน จำนวน 635 คน

- ผู้ได้รับการส่งเสริมได้ประกอบอาชีพ/มีรายได้ จำนวน 755 คน เพศชาย จำนวน 53 คน เพศหญิง จำนวน 702 คน

- อบรมให้ความรู้ด้านการประกอบการ/ การตลาด/เงินทุน จำนวน 765 คน เพศชาย จำนวน 72 คน เพศหญิง จำนวน 693 คน

- เผยแพร่เอกสาร จำนวน 1,744 แผ่น/976 ฉบับ/ 576 เล่ม

เมื่อเปรียบเทียบในช่วงเวลาเดียวกันในปีงบประมาณ 2565 (ตุลาคม 2564 – กันยายน 2565) พบว่า จำนวนผู้สูงอายุที่ได้รับการส่งเสริมอาชีพและทดลองปฏิบัติทดลอง (จาก 891 คน เป็น 875 คน) คิดเป็นร้อยละ 1.80

3.9 การพัฒนาศักยภาพผู้สูงอายุสู่การเป็นวิทยากรถ่ายทอดภูมิปัญญา

ในปีงบประมาณ 2566 (ตุลาคม 2565 – กันยายน 2566) ได้มีการส่งเสริมการรวมกลุ่มของผู้สูงอายุที่มีความพร้อมที่ประสงค์จะประกอบอาชีพอิสระ โดยการแนะนำอาชีพและประสานการฝึกอาชีพตามความต้องการ เพื่อสร้างรายได้และยกระดับคุณภาพชีวิตผู้สูงอายุให้ดีขึ้น ซึ่งมีผู้เข้าร่วมกิจกรรมต่าง ๆ (ตารางที่ 3.10) ดังนี้

- จำนวนผู้สูงอายุที่เข้ารับการอบรม จำนวน 262 คน แยกเป็น เพศชาย จำนวน 61 คน เพศหญิง จำนวน 201 คน ซึ่งเป็นผู้สูงอายุจากการสำรวจของกรมการจัดหางาน จำนวน 215 คน

- ผู้ได้รับการส่งเสริมได้ประกอบอาชีพเป็นวิทยากร/มีรายได้ จำนวน 231 คน แยกเป็น เพศชาย จำนวน 52 คน เพศหญิง จำนวน 179 คน

- เผยแพร่เอกสาร จำนวน 534 แผ่น/229 ฉบับ /213 เล่ม

เมื่อเปรียบเทียบกับช่วงเวลาเดียวกันในปีงบประมาณ 2565 (ตุลาคม 2564 – กันยายน 2565) พบว่า จำนวนผู้สูงอายุที่เข้ารับการอบรมลดลง (จาก 307 คน เป็น 262 คน) คิดเป็นร้อยละ 14.66

3.10 พัฒนาค่ายตลาดผลิตภัณฑ์สู่ตลาดออนไลน์

ในปีงบประมาณ 2566 (ตุลาคม 2565 – กันยายน 2566) ได้จัดกิจกรรมพัฒนาค่ายตลาดผลิตภัณฑ์สู่ตลาด โดยฝึกอบรมให้ความรู้แก่ผู้สูงอายุที่ประกอบอาชีพอิสระอยู่แล้ว และสามารถใช้อุปกรณ์มือถือสมาร์ทโฟน มีทักษะพื้นฐานในการใช้สื่อสังคมออนไลน์ได้บ้าง

เพื่อเพิ่มขีดความสามารถของผู้สูงอายุด้านการทำการตลาดออนไลน์ เพื่อเพิ่มช่องทางการจำหน่ายสินค้า/ผลิตภัณฑ์ ตลอดจนการพัฒนาสินค้า/ผลิตภัณฑ์ให้มีมาตรฐาน มีคุณภาพเป็นที่ต้องการของตลาด โดยมีกิจกรรมดังนี้ (ตารางที่ 3.11)

- ผู้สูงอายุที่เข้ารับการอบรม จำนวน 304 คน แยกเป็น เพศชาย 55 คน เพศหญิง 249 คน ซึ่งเป็นผู้สูงอายุจากการสำรวจของกรมการจัดหางาน จำนวน 198 คน

- ผู้สูงอายุได้รับการส่งเสริมการประกอบอาชีพมีช่องทางการจำหน่ายสินค้าผ่านสื่อสังคมออนไลน์ จำนวน 284 คน

- ผู้สูงอายุที่มีช่องทางการจำหน่ายสินค้าผ่านระบบสื่อสังคมออนไลน์ มีรายได้เพิ่มขึ้น จำนวน 232 คน

- เผยแพร่เอกสาร จำนวน 529 แผ่น/364 ฉบับ /202 เล่ม

เมื่อเปรียบเทียบกับช่วงเวลาเดียวกันในปีงบประมาณ 2565 (ตุลาคม 2564 – กันยายน 2565) พบว่า ผู้สูงอายุที่เข้ารับการอบรมลดลง (จาก 354 คน เป็น 304 คน) คิดเป็นร้อยละ 14.12

3.11 วันมหกรรมอาชีพ

เป็นการจัดงานวันมหกรรมอาชีพ โดยมีวัตถุประสงค์เพื่อนำเสนออาชีพต่างๆ ให้กลุ่มเป้าหมาย ซึ่งประกอบด้วย ประชาชน นักเรียนนักศึกษา ได้มีโอกาสรู้จักอาชีพและลักษณะการทำงาน การประกอบอาชีพที่หลากหลาย และเพื่อให้กลุ่มเป้าหมายดังกล่าวได้รับทราบข้อมูลข่าวสารด้านตลาดแรงงาน ข้อมูลด้านอาชีพ เพื่อใช้ในการวางแผน และใช้เป็นแนวทางในการเลือกศึกษาต่อ หรือประกอบอาชีพได้ตามความต้องการ นอกจากนี้ ยังเป็นการให้ประชาชน นักเรียนนักศึกษาได้มีโอกาสเรียนรู้ และฝึกปฏิบัติอาชีพอิสระที่มีความสนใจ สำหรับนำไปใช้พัฒนาหรือต่อยอดให้เป็นประโยชน์ในการประกอบอาชีพ โดยในปีงบประมาณ 2566 (ตุลาคม 2565 – กันยายน 2566) มีผู้เข้าร่วมงาน จำนวน 16,427 คน แยกเป็น เพศชาย จำนวน 6,529 คน (ร้อยละ 39.75) เพศหญิง จำนวน 9,898 คน (ร้อยละ 60.25) โดยมีกิจกรรมดังนี้ (ตารางที่ 3.12)

- ส่งเสริมอาชีพและทดลองปฏิบัติ จำนวน 12,046 คน
- เข้ารับฟังบรรยายเกี่ยวกับอาชีพ จำนวน 6,881 คน
- รับคำปรึกษาแนะแนวอาชีพ จำนวน 7,513 คน
- ทดสอบวัดบุคลิกภาพ จำนวน 3,671 คน
- เผยแพร่เอกสาร จำนวน 19,428 แผ่น/ 11,249 ฉบับ/ 6,366 เล่ม

เมื่อเปรียบเทียบกับในช่วงเวลาเดียวกันในปีงบประมาณ 2565 (ตุลาคม 2564 – กันยายน 2565) พบว่า มีผู้เข้าร่วมงานวันมหกรรมอาชีพเพิ่มขึ้น (จาก 11,369 คน เป็น 16,427 คน) คิดเป็นร้อยละ 44.49

3.11 ประชุมชี้แจงให้ความรู้เรื่องโครงการเพิ่มทักษะด้านอาชีพแก่นักเรียนที่ไม่ได้เรียนต่อหลังจบการศึกษาภาคบังคับ

กิจกรรมนี้เป็นการประชุมชี้แจงผู้อำนวยการโรงเรียนและครูแนะแนวเกี่ยวกับวัตถุประสงค์ ขั้นตอน ปฏิทินการดำเนินการโครงการเพิ่มทักษะอาชีพแก่นักเรียนที่ไม่ได้เรียนต่อหลังจบการศึกษาภาคบังคับ เพื่อสร้างการรับรู้ และสร้างความเข้าใจถึงแนวทางในการดำเนินงานตามโครงการเพิ่มทักษะด้านอาชีพแก่นักเรียนที่ไม่ได้เรียนต่อหลังจบการศึกษาภาคบังคับ โดยมีกลุ่มเป้าหมาย คือ ผู้อำนวยการโรงเรียนและครูแนะแนวในโรงเรียนที่มีการสอนในระดับชั้นมัธยมศึกษาปีที่ 3 ในปีงบประมาณ 2566 (ตุลาคม 2565 – กันยายน 2566) มีผู้เข้าร่วมประชุมชี้แจง จำนวน 19,947 คน/ 10,236 แห่ง ประกอบด้วย

- ผู้อำนวยการ จำนวน 8,352 คน
- ครูแนะแนว จำนวน 11,595 คน

เมื่อเปรียบเทียบกับในช่วงเวลาเดียวกันในปีงบประมาณ 2565 (ตุลาคม 2564 – กันยายน 2565) พบว่า มีผู้เข้าร่วมประชุมลดลง (จาก 19,994 คน เป็น 19,947 คน) คิดเป็นร้อยละ 0.24 (ตารางที่ 3.13)

ตารางแสดงการแนะแนวอาชีพและส่งเสริมการประกอบอาชีพ

กิจกรรม	จำนวน (คน)
การแนะแนวอาชีพให้แก่ นักเรียน นักศึกษา ประชาชนทั่วไป และผู้ประกันตนกรณีว่างงาน	244,414
การแนะแนวอาชีพให้เด็กและเยาวชนในสถานพินิจผู้ถูกคุมประพฤติ และผู้ต้องขัง	6,213
ส่งเสริมการมีงานทำให้ทหารกองประจำการที่ปลดเป็นทหารกองหนุน	4,108
การสร้างเครือข่ายการแนะแนวอาชีพ	3,127
ศูนย์ตรีเทพเพื่อการจ้างงานครบวงจร	21,058
เพิ่มอาชีพ เพิ่มรายได้	2,023
การส่งเสริมการรับงานไปทำที่บ้าน	616
การส่งเสริมการประกอบอาชีพอิสระให้ผู้สูงอายุ	875
พัฒนาศักยภาพผู้สูงอายุสู่การเป็นวิทยากรถ่ายทอด ภูมิปัญญา	262
พัฒนาต่อยอดผลิตภัณฑ์ภัณฑ์สู่ตลาดออนไลน์	304
วันมหกรรมอาชีพ	16,427
ประชุมชี้แจงให้ความรู้เรื่องโครงการเพิ่มทักษะด้านอาชีพแก่นักเรียนที่ไม่ได้เรียนต่อหลังจบการศึกษาภาคบังคับ	19,947

4.

การเผยแพร่ข้อมูลข่าวสารตลาดแรงงาน

กรมการจัดหางานมีภารกิจในการให้บริการและเผยแพร่ข้อมูลข่าวสารตลาดแรงงาน เพื่อให้ให้นักเรียน นักศึกษา ผู้ว่างงาน และประชาชนทั่วไปได้นำข้อมูลข่าวสารดังกล่าวไปใช้ประโยชน์ในการวางแผนการศึกษา วิเคราะห์สถานการณ์ด้านตลาดแรงงาน และแนวโน้มความต้องการแรงงาน การขาดแคลนแรงงาน นอกจากนี้ กรมการจัดหางานได้มีการประสานการให้บริการข้อมูลตลาดแรงงานแก่หน่วยงานทั้งภาครัฐและเอกชน ตลอดจนประสานความร่วมมือกับหน่วยงานที่เกี่ยวข้องในการวางแผนพัฒนากำลังแรงงานให้สอดคล้องกับความต้องการของตลาดแรงงาน โดยในปีงบประมาณ 2566 (ตุลาคม 2565 – กันยายน 2566) กรมการจัดหางานได้มีการจัดทำและเผยแพร่ข้อมูลข่าวสารตลาดแรงงานในรูปแบบและช่องทางต่าง ๆ ดังนี้ (ตารางที่ 4.1)

- เอกสาร/แผ่นพับ จำนวน 1,212,067 คน
- ประกาศตำแหน่งงานว่าง จำนวน 1,016,424 คน
- วารสารรายเดือน/ไตรมาส/ปี จำนวน 176,625/ 12,850/7,013 คน

- หนังสือ/คู่มือ จำนวน 14,272 คน
- วิทยุ/โทรทัศน์/อินเทอร์เน็ต จำนวน 458,200/109,886/5,792,599 คน
- โปสเตอร์/โบสถ์ทัศนวัสดุ จำนวน 29,996/8,749 คน
- หอกระจายข่าว/เสียงตามสาย จำนวน 80,595 คน
- ประชุม/บรรยาย/นิทรรศการ/ป้ายประชาสัมพันธ์ จำนวน 292,286 คน



5.

การบริหารจัดการ การทำงานของคนต่างด้าว

การดำเนินการบริหารจัดการการทำงานของ คนต่างด้าว เพื่อดูแล ตรวจสอบการทำงานของ คนต่างด้าว ในประเทศไทยให้เป็นไปตามกฎหมายและเกิดประโยชน์ แก่ประเทศไทยมากที่สุดรวมถึงการควบคุมแรงงานต่างด้าว ที่เข้าประเทศโดยผิดกฎหมาย ซึ่งได้รับการผ่อนผันให้ ประกอบอาชีพเป็นการชั่วคราว รวมทั้งดำเนินการในเรื่องพิจารณาออกใบอนุญาตทำงานต่ออายุใบอนุญาต ทำงาน เปลี่ยนแปลงรายการใบอนุญาตทำงาน ออกใบแทน ใบอนุญาตทำงานรับแจ้งเข้า - ออกจากการทำงาน และการขอเข้ามาดำเนินการขององค์การเอกชนต่างประเทศ ในประเทศไทย โดยในช่วงปีงบประมาณ 2566 (ตุลาคม 2565 – กันยายน 2566) มีผลการดำเนินงาน ดังนี้

5.1 คนต่างด้าวประเภทจำเป็นเร่งด่วนหรือ เฉพาะกิจ ทั่วไป นำเข้าตาม MoU ชนกลุ่มน้อย และ เข้ามาทำงานในลักษณะไป-กลับ หรือตามฤดูกาล ได้ยื่นขอใบอนุญาตทำงาน รวมทั้งสิ้นจำนวน 551,952 คน

และได้รับใบอนุญาตทำงาน จำนวน 546,508 คน คิดเป็นร้อยละ 99.01 ของคนต่างด้าวที่ยื่นคำขอ ใบอนุญาตทำงาน (ตารางที่ 5.1) โดยจำแนกประเภท คนต่างด้าวที่ยื่นคำขอใบอนุญาตทำงานในประเภท ดังกล่าวได้ดังนี้

- **คนต่างด้าวประเภทจำเป็นเร่งด่วนหรือ เฉพาะกิจ** ยื่นคำขอใบอนุญาตทำงาน จำนวน 12,694 คน ได้รับใบอนุญาตฯ จำนวน 12,559 คน คิดเป็นร้อยละ 98.94 ของคนต่างด้าวที่ยื่นคำขอใบอนุญาตทำงาน ประเภทดังกล่าว และคิดเป็นร้อยละ 2.30 ของคนต่างด้าว ที่ได้รับใบอนุญาตทำงานทั้งหมด

- **คนต่างด้าวประเภททั่วไป** ยื่นคำขอใบอนุญาต ทำงาน จำนวน 140,173 คน ได้รับใบอนุญาตฯ จำนวน 135,421 คน คิดเป็นร้อยละ 96.61 ของคนต่างด้าวที่ ยื่นคำขอใบอนุญาตทำงานประเภทดังกล่าว และคิดเป็น ร้อยละ 24.78 ของคนต่างด้าวที่ได้รับใบอนุญาตทำงาน ทั้งหมด

- **คนต่างด้าวที่ได้รับอนุญาตทำงานประเภท นำเข้าตาม MoU** ยื่นคำขอใบอนุญาตทำงาน จำนวน 267,101 คน ได้รับใบอนุญาตฯ จำนวน 266,821 คน คิดเป็นร้อยละ 99.90 ของคนต่างด้าวที่ยื่นคำขอใบอนุญาต ทำงานประเภทดังกล่าว และคิดเป็นร้อยละ 48.82 ของ คนต่างด้าวที่ได้รับอนุญาตทำงานทั้งหมด

- **คนต่างด้าวประเภทชนกลุ่มน้อย** ยื่นคำ ขอรับใบอนุญาตทำงาน จำนวน 26,571 คน ได้รับ ใบอนุญาตทำงาน จำนวน 26,294 คน คิดเป็นร้อยละ 98.96 ของคนต่างด้าวที่ยื่นคำขอใบอนุญาตทำงาน ประเภทดังกล่าว และคิดเป็นร้อยละ 4.81 ของคนต่างด้าว ที่ได้รับอนุญาตทำงานทั้งหมด

- **คนต่างด้าวที่เข้ามาทำงานในลักษณะ ไป-กลับ หรือตามฤดูกาล** ยื่นคำขอรับใบอนุญาตทำงาน จำนวน 105,413 คน ได้รับใบอนุญาตทำงาน จำนวน 105,413 คน คิดเป็นร้อยละ 100 ของคนต่างด้าวที่ยื่น คำขอใบอนุญาตทำงานประเภทดังกล่าว และคิดเป็นร้อยละ 19.29 ของคนต่างด้าวที่ได้รับใบอนุญาตทำงานทั้งหมด

เมื่อเปรียบเทียบในช่วงเวลาเดียวกันใน ปีงบประมาณ 2565 (ตุลาคม 2564 – กันยายน 2565) พบว่า คนต่างด้าวกลุ่มดังกล่าวได้รับอนุญาตทำงานเพิ่มขึ้น (จาก 491,410 คน เป็น 546,508 คน) คิดเป็นร้อยละ 11.21

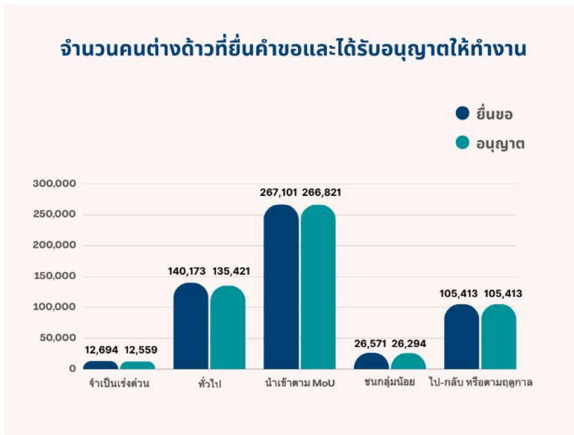

5.2 คนต่างด้าวประเภทกลุ่มมติคณะรัฐมนตรี 28 กันยายน 2564 และกลุ่มมติคณะรัฐมนตรี 15 มีนาคม 2565 ในวันที่ 28 กันยายน 2564 คณะรัฐมนตรีมีมติเห็นชอบแนวทางการบริหารจัดการการทำงานของคนต่างด้าว 3 สัญชาติ (กัมพูชา ลาว และเมียนมา) เพื่อสนับสนุนการควบคุมและป้องกันการแพร่ระบาดของโรคติดเชื้อไวรัสโคโรนา 2019 ในสถานที่ก่อสร้าง สถานประกอบการ โรงงาน และสถานที่ทำงานที่อยู่ในราชอาณาจักรและทำงานโดยไม่ได้รับอนุญาต และในวันที่ 15 มีนาคม 2565 คณะรัฐมนตรีมีมติเห็นชอบการบริหารจัดการการทำงานของคนต่างด้าว 3 สัญชาติ (กัมพูชา ลาว และเมียนมา) ซึ่งเข้ามาทำงานตามบันทึกความเข้าใจด้วยความร่วมมือด้านแรงงาน (MoU) ภายใต้บันทึกข้อตกลงว่าด้วยการจ้างแรงงาน (Agreement) ซึ่งวาระการจ้างงาน ครบ 4 ปี ในปี พ.ศ. 2565 ให้สามารถอยู่ในราชอาณาจักรและทำงาน ได้อีกไม่เกิน 2 ปี นับแต่วันที่การอนุญาตเต็มสิ้นสุด ตามที่กระทรวงแรงงานเสนอ โดยให้คนต่างด้าวที่ประสงค์ทำงานต่อไปกลุ่มดังกล่าว มาดำเนินการยื่นคำขอต่ออายุใบอนุญาตทำงานหรือยื่นคำขออนุญาตทำงาน ซึ่งในปีงบประมาณ 2566 (ตุลาคม 2565 – กันยายน 2566) มีผลการดำเนินงาน รวมทั้งสิ้น 117,684 คน แยกเป็นเพศชาย 65,784 คน และเพศหญิง 51,900 คน (ตารางที่ 5.3) ดังนี้

- คนต่างด้าวประเภทกลุ่มมติคณะรัฐมนตรี 28 กันยายน 2564 ได้รับอนุญาตทำงาน จำนวน 92,980 คน แยกเป็น เพศชาย 52,524 คน และเพศหญิง 40,456 คน คิดเป็นร้อยละ 79.01 ของคนต่างด้าวประเภทกลุ่มมติคณะรัฐมนตรีทั้งหมด

- คนต่างด้าวประเภทกลุ่มมติคณะรัฐมนตรี 15 มีนาคม 2565 ได้รับอนุญาตทำงาน จำนวน 24,704 คน แยกเป็น เพศชาย 13,260 คน และเพศหญิง 11,444 คน คิดเป็นร้อยละ 20.99 ของคนต่างด้าวประเภทกลุ่มมติคณะรัฐมนตรีทั้งหมด

5.3 โครงการออกใบอนุญาตทำงานให้ผู้เชี่ยวชาญ เป็นการออกใบอนุญาตให้คนต่างด้าวเข้ามาทำงานในราชอาณาจักรตามกฎหมายว่าด้วยการส่งเสริมการลงทุน เพื่ออำนวยความสะดวกแก่นักลงทุนและช่างฝีมือชาวต่างชาติในการยื่นขอวีซ่าและใบอนุญาตทำงานแบบออนไลน์ เป็นการบริการแบบ e-Services และจัดทำใบอนุญาตทำงานแบบดิจิทัล (Digital Work Permit) ซึ่งมีการดำเนินการในส่วนกลางคือ กรุงเทพมหานคร และส่วนภูมิภาค โดยในปีงบประมาณ 2566 (ตุลาคม 2565 – กันยายน 2566) มีการยื่นคำขอใบอนุญาตทำงาน จำนวน 24,095 คน ได้รับใบอนุญาตฯ จำนวน 24,035 คน คิดเป็นร้อยละ 99.75 ของคนต่างด้าวที่ยื่นคำขอใบอนุญาตทำงานประเภทดังกล่าว โดยแบ่งผู้ที่ได้รับอนุญาต เป็นเพศชายจำนวน 20,914 คน คิดเป็นร้อยละ 87.01 ของคนต่างด้าวที่ได้รับอนุญาตทำงาน และเพศหญิง จำนวน 3,121 คน คิดเป็นร้อยละ 12.99 ของคนต่างด้าวที่ได้รับอนุญาตทำงานทั้งหมด (ตารางที่ 5.4)

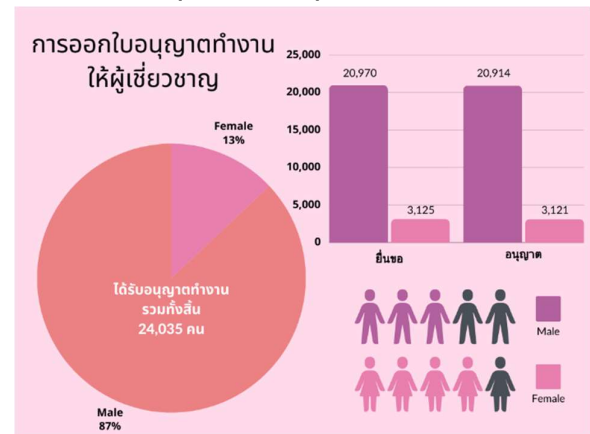

5.4 ตรวจสอบการทำงานของคนต่างด้าวและสถานประกอบการ เป็นการควบคุมและตรวจสอบคนต่างด้าวที่เข้ามาทำงานในประเทศไทยให้มาดำเนินการขอใบอนุญาตทำงานให้ถูกต้องตามกฎหมาย รวมทั้งเมื่อได้รับใบอนุญาตทำงานแล้วคนต่างด้าวต้องทำงานตรงตามที่ได้รับอนุญาต ตลอดจนตรวจสอบ

เพื่อป้องกันปัญหาการค้ำมนุษย์ด้านแรงงานจึงจำเป็นต้องมีการตรวจสอบการทำงานของคนต่างด้าว นายจ้าง/สถานประกอบการที่รับคนต่างด้าวเข้ามาทำงานให้ปฏิบัติให้ถูกต้องตามกฎหมายกำหนด โดยผลการดำเนินการพบว่า ในปีงบประมาณ 2566 (ตุลาคม 2565 – กันยายน 2566) มีการตรวจสอบการทำงานของคนต่างด้าวจำนวน 299,814 คน ตรวจสอบสถานประกอบการจำนวน 34,039 แห่ง (ตารางที่ 5.5) ประกอบด้วย

- **ตรวจสอบการทำงานของคนต่างด้าวประเภททั่วไป** มีการตรวจสอบการทำงานของคนต่างด้าวและสถานประกอบการ จำนวน 11,976 แห่ง คิดเป็นร้อยละ 35.18 ซึ่งเป็นคนต่างด้าว จำนวน 63,185 คน คิดเป็นร้อยละ 21.07

- **ตรวจสอบการทำงานของคนต่างด้าวประเภท MoU และประเภทอื่น ๆ** มีการตรวจสอบการทำงานของคนต่างด้าวและสถานประกอบการ จำนวน 22,063 แห่ง คิดเป็นร้อยละ 64.82 ซึ่งเป็นคนต่างด้าวจำนวน 236,629 คน คิดเป็นร้อยละ 78.93

ตรวจสอบการทำงานของคนต่างด้าว และสถานประกอบการ



6.

การตรวจและคุ้มครอง

คนหางาน

การตรวจและคุ้มครองคนหางานเป็นกิจกรรม ที่ดำเนินการเพื่อป้องกันมิให้คนหางานถูกหลอกลวง ถูกเอารัดเอาเปรียบจากบริษัทจัดหางานและบุคคล รวมถึงการใช้มาตรการทางกฎหมายเพื่อป้องกันและปราบปรามผู้มีพฤติกรรมหลอกลวง เอารัดเอาเปรียบคนหางาน โดยดำเนินการรับเรื่องร้องทุกข์ และช่วยเหลือคนหางานที่ประสงค์จะหางานทำในประเทศและต่างประเทศ การอนุญาตจัดตั้งสำนักงานจัดหางาน/บริษัทจัดหางาน เพื่อดำเนินการจัดหางานให้คนหางานทำงานในประเทศและต่างประเทศ การตรวจสอบการสืบสวน สอบสวน บุคคลที่มีพฤติกรรมหลอกลวงคนหางาน เพื่อให้ความคุ้มครองคนหางาน โดยในช่วงปีงบประมาณ 2566 (ตุลาคม 2565 – กันยายน 2566) มีผลการปฏิบัติงานด้านการคุ้มครองคนหางาน ดังนี้

6.1 รับเรื่องร้องทุกข์จากคนหางานตาม พ.ร.บ.จัดหางานฯ พ.ศ.2528 ในช่วงปีงบประมาณ 2566 (ตุลาคม 2565 – กันยายน 2566) ได้มีการรับเรื่องร้องทุกข์จากคนหางาน จำนวน 1,116 คน แยกเป็น เพศชาย จำนวน 484 คน เพศหญิง จำนวน 632 คน ค่าเสียหายจำนวน 76,765,052 บาท จำแนกเป็นส่วนกลาง คือ กรุงเทพมหานคร มีคนหางานร้องทุกข์ จำนวน 107 คน (ร้อยละ 9.59) ประกอบด้วย กองทะเบียนจัดหางานกลาง และคุ้มครองคนหางาน จำนวน 85 คน (ร้อยละ 7.62) และสำนักงานจัดหางานกรุงเทพ มหานครพื้นที่ 1-10 จำนวน 22 คน (ร้อยละ 1.97) และส่วนภูมิภาคมีคนหางานร้องทุกข์ จำนวน 1,009 (ร้อยละ 90.41) ประกอบด้วย ภาคตะวันออกเฉียงเหนือ จำนวน 785 คน (ร้อยละ 70.34) ภาคเหนือ จำนวน 151 คน (ร้อยละ 13.53) ปริมาณพล จำนวน 44 คน (ร้อยละ 3.94) และภาคกลาง จำนวน 29 คน (ร้อยละ 2.60) (ตารางที่ 6.1) และเมื่อเปรียบเทียบกับช่วงเวลาเดียวกันในปีงบประมาณ 2565 (ตุลาคม 2564 – กันยายน 2565) พบว่า การรับเรื่องร้องทุกข์เพิ่มขึ้น (จาก 280 คน เป็น 1,116 คน) คิดเป็นร้อยละ 298.57

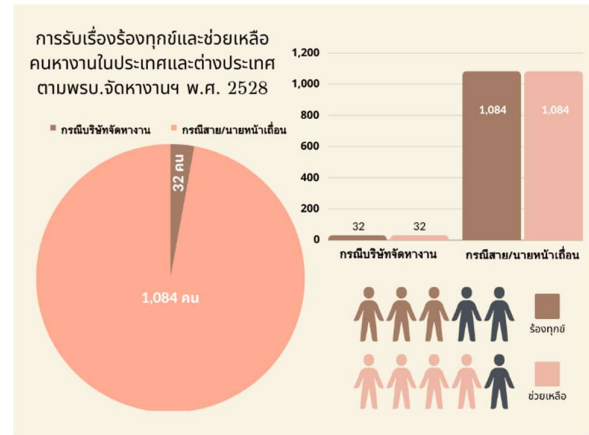
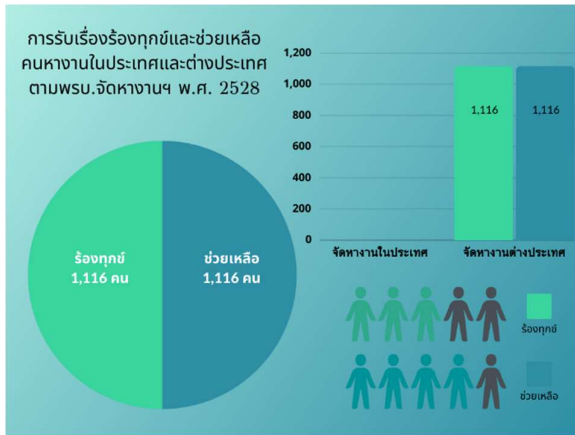

เมื่อแยกกรณีการรับเรื่องร้องทุกข์ พบว่า มีการร้องทุกข์กรณีบริษัทจัดหางาน จำนวน 32 คน แยกเป็น เพศชาย จำนวน 16 คน เพศหญิง จำนวน 16 คน ค่าเสียหาย จำนวน 1,437,976 บาท และเมื่อเปรียบเทียบกับช่วงเวลาเดียวกันปีงบประมาณ 2565 (ตุลาคม 2564 – กันยายน 2565) พบว่า กรณีบริษัทจัดหางานมีผู้ร้องทุกข์เพิ่มขึ้น (จาก 4 คน เป็น 32 คน) คิดเป็นร้อยละ 700

และกรณีถูกหลอกลวงจากสาย/นายหน้าจัดหางานเถื่อน จำนวน 1,084 คน แยกเป็น เพศชาย จำนวน 468 คน เพศหญิง จำนวน 616 คน ค่าเสียหาย จำนวน 75,327,076 บาท (ตารางที่ 6.2) เมื่อเปรียบเทียบกับช่วงเวลาเดียวกันในปีงบประมาณ 2565 (ตุลาคม 2564 – กันยายน 2565) พบว่า กรณีถูกหลอกลวงจากกรณีสาย/นายหน้าจัดหางานเถื่อน มีผู้ร้องทุกข์เพิ่มขึ้น (จาก 276 คน เป็น 1,084 คน) คิดเป็นร้อยละ 292.75

6.2 คนหางานที่ร้องทุกข์ได้รับการช่วยเหลือ
ในช่วงปีงบประมาณ 2566 (ตุลาคม 2565 – กันยายน 2566) มีคนหางานที่ร้องทุกข์และได้รับการช่วยเหลือ จำนวน 1,116 คน แยกเป็น เพศชาย จำนวน 484 คน เพศหญิง จำนวน 632 คน

เมื่อแยกกรณีการช่วยเหลือคนหางานที่มา ร้องทุกข์จะได้รับการช่วยเหลือทุกคน พบว่ากรณีบริษัทจัดหางานได้รับการช่วยเหลือ จำนวน 32 คน แยกเป็น เพศชาย จำนวน 16 คน เพศหญิง จำนวน 16 คน และกรณีถูกหลอกลวงจากสาย/นายหน้าเถื่อนได้รับการช่วยเหลือ จำนวน 1,084 คน แบ่งเป็น เพศชาย จำนวน 468 คน และเพศหญิง จำนวน 616 คน (ตารางที่ 6.2)

ภาคผนวก
(ตารางสถิติ)

ตารางที่ 1.1 การให้บริการจัดหางานในประเทศ (รวมทุกกิจกรรม) จำแนกรายจังหวัด
 ทั่วประเทศ
 ประจำปีงบประมาณ 2566 (ตุลาคม 2565 - กันยายน 2566)

จังหวัด	ผู้ลงทะเบียนสมัครงาน(คน)			ผู้สมัครงานมาใช้บริการจัดหางาน						ตำแหน่งงานว่าง (อัตรา)				บรรจุงาน		
	รวม	ชาย	หญิง	รวม		ชาย		หญิง		รวม	ชาย	หญิง	ไม่ระบุ	รวม	ชาย	หญิง
				ครั้ง	คน	ครั้ง	คน	ครั้ง	คน							
ทั่วประเทศ	68,618	30,715	37,903	314,005	291,580	130,825	121,593	183,180	169,987	712,288	119,654	38,950	553,684	194,140	84,282	109,858
กรุงเทพมหานคร	14,695	6,610	8,085	53,986	49,396	23,077	21,022	30,909	28,374	154,172	18,220	9,168	126,784	26,299	11,772	14,527
ภูมิภาค	53,923	24,105	29,818	260,019	242,184	107,748	100,571	152,271	141,613	558,116	101,434	29,782	426,900	167,841	72,510	95,331
ปริมณฑล	2,098	800	1,298	30,000	28,224	12,103	11,360	17,897	16,864	95,952	13,557	2,837	79,558	20,573	8,463	12,110
ภาคกลาง	16,986	7,409	9,577	76,438	72,173	31,316	29,529	45,122	42,644	175,625	31,636	8,317	135,672	50,688	21,379	29,309
ภาคเหนือ	9,904	4,741	5,163	47,772	44,625	21,417	20,016	26,355	24,609	89,641	20,347	5,510	63,784	29,952	14,117	15,835
ภาคตะวันออกเฉียงเหนือ	14,450	6,596	7,854	54,717	50,830	23,503	21,940	31,214	28,890	96,464	16,220	6,042	74,202	34,628	15,572	19,056
ภาคใต้	10,485	4,559	5,926	51,092	46,332	19,409	17,726	31,683	28,606	100,434	19,674	7,076	73,684	32,000	12,979	19,021
กรุงเทพมหานคร	14,695	6,610	8,085	53,986	49,396	23,077	21,022	30,909	28,374	154,172	18,220	9,168	126,784	26,299	11,772	14,527
ส่วนกลาง	5,464	2,074	3,390	8,011	7,193	3,005	2,686	5,006	4,507	5,803	158	81	5,564	41	13	28
ศูนย์บริการจัดหางานเพื่อคนไทย	155	71	84	1,376	1,342	577	563	799	779	4,445	527	194	3,724	1,235	467	768
สจก.1-10	9,076	4,465	4,611	44,599	40,861	19,495	17,773	25,104	23,088	143,924	17,535	8,893	117,496	25,023	11,292	13,731
สจก. 1 (สาทร)	92	51	41	2,685	2,537	1,265	1,174	1,420	1,363	13,255	1,640	1,304	10,311	1,700	834	866
สจก. 2 (ราชบุรีบูรณะ)	1,545	697	848	3,840	3,699	1,595	1,530	2,245	2,169	12,186	2,272	1,206	8,708	1,967	853	1,114
สจก. 3 (บางนา)	244	99	145	4,964	4,510	2,213	2,041	2,751	2,469	17,957	2,894	764	14,299	2,445	1,167	1,278
สจก. 4 (นวมินทร์)	2,554	1,316	1,238	6,906	6,553	3,234	3,067	3,672	3,486	29,146	3,460	1,409	24,277	3,915	1,896	2,019
สจก. 5 (มีนบุรี)	1,493	988	505	4,178	3,931	2,137	2,025	2,041	1,906	14,678	1,078	288	13,312	2,067	1,283	784
สจก. 6 (บางพลัด)	750	228	522	3,809	3,640	1,382	1,314	2,427	2,326	8,986	1,722	829	6,435	2,025	627	1,398
สจก. 7 (บรมราชชนนี)	1,203	581	622	3,989	3,590	1,679	1,507	2,310	2,083	11,416	1,094	1,036	9,286	1,969	895	1,074
สจก. 8 (ราชดำเนิน)	253	124	129	3,723	2,389	1,762	1,120	1,961	1,269	9,877	698	964	8,215	2,049	926	1,123
สจก. 9 (หลักสี่)	462	192	270	6,185	5,898	2,591	2,448	3,594	3,450	9,728	1,275	460	7,993	3,712	1,638	2,074

ตารางที่ 1.1 (ต่อ)

จังหวัด	ผู้ลงทะเบียนสมัครงาน(คน)			ผู้สมัครงานมาใช้บริการจัดหางาน						ตำแหน่งงานว่าง (อัตรา)				บรรจุงาน		
	รวม	ชาย	หญิง	รวม		ชาย		หญิง		รวม	ชาย	หญิง	ไม่ระบุ	รวม	ชาย	หญิง
				ครั้ง	คน	ครั้ง	คน	ครั้ง	คน							
สจก. 10 (วิภาวดีรังสิต)	480	189	291	4,320	4,114	1,637	1,547	2,683	2,567	16,695	1,402	633	14,660	3,174	1,173	2,001
ปริมณฑล	2,098	800	1,298	30,000	28,224	12,103	11,360	17,897	16,864	95,952	13,557	2,837	79,558	20,573	8,463	12,110
สมุทรปราการ	301	115	186	7,823	7,445	3,217	3,024	4,606	4,421	25,937	5,229	1,018	19,690	4,829	1,918	2,911
นนทบุรี	527	213	314	5,356	4,589	2,153	1,842	3,203	2,747	11,543	1,585	458	9,500	3,473	1,409	2,064
ปทุมธานี	486	178	308	6,465	6,191	2,510	2,406	3,955	3,785	23,153	2,203	408	20,542	5,156	2,120	3,036
นครปฐม	437	158	279	5,934	5,820	2,380	2,345	3,554	3,475	13,902	814	130	12,958	4,075	1,698	2,377
สมุทรสาคร	347	136	211	4,422	4,179	1,843	1,743	2,579	2,436	21,417	3,726	823	16,868	3,040	1,318	1,722
ภาคกลาง	16,986	7,409	9,577	76,438	72,173	31,316	29,529	45,122	42,644	175,625	31,636	8,317	135,672	50,688	21,379	29,309
พระนครศรีอยุธยา	781	288	493	9,852	9,651	3,660	3,574	6,192	6,077	12,064	2,164	1,154	8,746	7,517	2,809	4,708
อ่างทอง	594	358	236	1,739	1,702	833	818	906	884	1,945	298	56	1,591	1,248	654	594
ลพบุรี	1,053	447	606	2,719	2,573	1,043	995	1,676	1,578	3,625	351	73	3,201	1,464	581	883
สิงห์บุรี	257	74	183	1,741	1,692	545	530	1,196	1,162	2,721	567	422	1,732	1,159	364	795
ชัยนาท	591	312	279	1,181	1,136	564	546	617	590	1,977	164	68	1,745	865	440	425
สระบุรี	1,400	598	802	4,255	4,117	1,628	1,574	2,627	2,543	6,253	925	110	5,218	2,899	1,102	1,797
ชลบุรี	1,475	600	875	15,253	13,338	6,390	5,525	8,863	7,813	38,016	6,498	752	30,766	8,480	3,842	4,638
ระยอง	514	203	311	7,543	7,281	3,852	3,757	3,691	3,524	31,013	9,348	1,039	20,626	4,227	2,396	1,831
จันทบุรี	156	53	103	1,683	1,621	682	662	1,001	959	3,186	502	395	2,289	1,077	467	610
ตราด	265	115	150	1,384	1,296	525	494	859	802	2,239	421	223	1,595	970	391	579
ฉะเชิงเทรา	1,491	505	986	3,504	3,359	1,135	1,086	2,369	2,273	14,060	2,720	413	10,927	2,272	708	1,564
ปราจีนบุรี	853	374	479	4,166	4,092	1,677	1,649	2,489	2,443	4,834	114	23	4,697	3,238	1,314	1,924
นครนายก	3,057	1,546	1,511	5,001	4,960	2,345	2,319	2,656	2,641	6,852	1,022	1,937	3,893	4,567	2,126	2,441
สระแก้ว	292	110	182	1,790	1,755	673	654	1,117	1,101	2,312	43	3	2,266	1,482	544	938
ราชบุรี	368	159	209	2,905	2,705	1,178	1,097	1,727	1,608	5,748	1,088	180	4,480	1,753	703	1,050
กาญจนบุรี	257	109	148	2,272	2,167	909	868	1,363	1,299	17,629	3,054	805	13,770	1,134	503	631
สุพรรณบุรี	1,181	491	690	1,989	1,853	795	758	1,194	1,095	4,327	224	53	4,050	1,301	540	761

ตารางที่ 1.1 (ต่อ)

จังหวัด	ผู้ลงทะเบียนสมัครงาน(คน)			ผู้สมัครงานมาใช้บริการจัดหางาน						ตำแหน่งงานว่าง (อัตรา)				บรรจุงาน		
	รวม	ชาย	หญิง	รวม		ชาย		หญิง		รวม	ชาย	หญิง	ไม่ระบุ	รวม	ชาย	หญิง
				ครั้ง	คน	ครั้ง	คน	ครั้ง	คน							
สมุทรสงคราม	222	102	120	1,142	1,116	436	422	706	694	2,647	692	48	1,907	742	285	457
เพชรบุรี	1,945	861	1,084	4,367	3,887	1,804	1,605	2,563	2,282	12,067	1,215	489	10,363	2,970	1,228	1,742
ประจวบคีรีขันธ์	234	104	130	1,952	1,872	642	596	1,310	1,276	2,110	226	74	1,810	1,323	382	941
ภาคเหนือ	9,904	4,741	5,163	47,772	44,625	21,417	20,016	26,355	24,609	89,641	20,347	5,510	63,784	29,952	14,117	15,835
เชียงใหม่	527	200	327	5,648	5,361	2,230	2,083	3,418	3,278	16,143	2,337	583	13,223	2,956	1,185	1,771
ลำพูน	732	370	362	2,716	2,553	1,092	1,026	1,624	1,527	4,008	414	195	3,399	1,707	733	974
ลำปาง	849	392	457	4,986	4,825	2,465	2,402	2,521	2,423	6,245	1,151	349	4,745	3,756	1,951	1,805
สุคริด้ดัล	262	80	182	1,425	1,242	479	418	946	824	2,861	1,068	234	1,559	671	242	429
แพร่	478	241	237	3,182	2,681	1,597	1,369	1,585	1,312	3,509	1,019	153	2,337	2,027	1,085	942
น่าน	411	191	220	1,616	1,502	729	675	887	827	1,858	202	104	1,552	1,068	480	588
พะเยา	163	54	109	775	735	303	288	472	447	1,941	244	148	1,549	342	158	184
เชียงรย	1,436	795	641	3,344	3,182	1,655	1,585	1,689	1,597	12,196	2,315	1,005	8,876	2,174	1,156	1,018
แม่ฮ่องสอน	410	220	190	711	688	340	323	371	365	723	101	41	581	530	263	267
นครสวรรค์	258	120	138	5,877	5,755	2,741	2,695	3,136	3,060	9,604	3,689	522	5,393	3,962	1,897	2,065
อุทัยธานี	1,068	459	609	1,395	1,357	596	584	799	773	1,673	269	155	1,249	1,045	456	589
กำแพงเพชร	427	260	167	2,744	2,626	1,219	1,174	1,525	1,452	6,527	3,599	324	2,604	1,258	637	621
ตาก	376	168	208	1,353	1,302	594	567	759	735	2,289	169	189	1,931	926	416	510
สุโขทัย	1,189	615	574	3,888	3,388	1,884	1,643	2,004	1,745	6,596	936	281	5,379	2,474	1,229	1,245
พิจนุโลก	406	184	222	4,650	4,281	1,972	1,813	2,678	2,468	6,922	1,635	720	4,567	2,945	1,272	1,673
พิจิตร	396	162	234	1,742	1,582	742	669	1,000	913	2,772	441	227	2,104	1,193	516	677
เพชรบูรณ์	516	230	286	1,720	1,565	779	702	941	863	3,774	758	280	2,736	918	441	477
ภาคตะวันออกเฉียงเหนือ	14,450	6,596	7,854	54,717	50,830	23,503	21,940	31,214	28,890	96,464	16,220	6,042	74,202	34,628	15,572	19,056
นครราชสีมา	3,594	1,716	1,878	7,704	7,121	3,238	3,046	4,466	4,075	24,165	2,987	1,052	20,126	4,436	2,119	2,317
บุรีรัมย์	919	426	493	2,531	2,417	1,081	1,023	1,450	1,394	2,383	305	195	1,883	1,386	631	755
สุรินทร์	780	256	524	5,437	5,331	1,953	1,901	3,484	3,430	8,255	588	245	7,422	3,926	1,405	2,521

ตารางที่ 1.1 (ต่อ)

จังหวัด	ผู้ลงทะเบียนสมัครงาน(คน)			ผู้สมัครงานมาใช้บริการจัดหางาน						ตำแหน่งงานว่าง (อัตรา)				บรรจุงาน		
	รวม	ชาย	หญิง	รวม		ชาย		หญิง		รวม	ชาย	หญิง	ไม่ระบุ	รวม	ชาย	หญิง
				ครั้ง	คน	ครั้ง	คน	ครั้ง	คน							
ศรีสะเกษ	464	174	290	1,859	1,798	737	720	1,122	1,078	4,907	1,095	501	3,311	1,303	518	785
อุบลราชธานี	542	246	296	2,912	2,751	1,273	1,180	1,639	1,571	3,855	687	160	3,008	1,879	848	1,031
ยโสธร	799	402	397	1,163	1,110	561	529	602	581	1,307	346	46	915	738	363	375
ชัยภูมิ	213	87	126	2,012	1,958	870	839	1,142	1,119	3,028	176	184	2,668	1,272	576	696
อำนาจเจริญ	347	173	174	3,573	3,457	1,838	1,794	1,735	1,663	3,197	357	53	2,787	2,882	1,538	1,344
บึงกาฬ	493	273	220	960	924	503	479	457	445	1,714	182	2	1,530	694	387	307
หนองบัวลำภู	222	100	122	2,387	2,261	1,085	1,024	1,302	1,237	3,008	476	41	2,491	1,781	804	977
ขอนแก่น	614	261	353	3,731	3,320	1,339	1,251	2,392	2,069	5,934	992	408	4,534	1,882	675	1,207
อุดรธานี	665	261	404	3,174	2,956	1,375	1,299	1,799	1,657	4,666	1,677	178	2,811	1,702	802	900
เลย	809	416	393	1,679	1,436	769	654	910	782	1,728	40	5	1,683	1,140	523	617
หนองคาย	367	147	220	1,404	1,366	592	579	812	787	2,645	418	273	1,954	978	394	584
มหาสารคาม	784	310	474	3,725	2,833	1,549	1,190	2,176	1,643	3,568	924	640	2,004	1,920	799	1,121
ร้อยเอ็ด	750	323	427	2,745	2,579	1,128	1,059	1,617	1,520	6,529	736	171	5,622	1,575	667	908
กาฬสินธุ์	354	156	198	1,837	1,739	791	753	1,046	986	4,859	806	206	3,847	1,249	582	667
สกลนคร	413	174	239	2,365	2,135	1,094	996	1,271	1,139	4,730	1,636	633	2,461	1,477	689	788
นครพนม	812	446	366	1,678	1,588	840	784	838	804	3,997	970	574	2,453	1,140	615	525
มุกดาหาร	509	249	260	1,841	1,750	887	840	954	910	1,989	822	475	692	1,268	637	631
ภาคใต้	10,485	4,559	5,926	51,092	46,332	19,409	17,726	31,683	28,606	100,434	19,674	7,076	73,684	32,000	12,979	19,021
นครศรีธรรมราช	827	291	536	5,366	4,781	1,740	1,598	3,626	3,183	8,478	1,571	788	6,119	2,867	995	1,872
กระบี่	269	95	174	4,999	4,893	1,794	1,777	3,205	3,116	17,085	3,705	1,176	12,204	4,076	1,587	2,489
พังงา	325	203	122	862	839	454	444	408	395	3,160	115	15	3,030	601	334	267
ภูเก็ต	762	271	491	8,432	7,527	2,891	2,599	5,541	4,928	12,447	1,386	541	10,520	5,519	1,886	3,633
สุราษฎร์ธานี	688	222	466	3,642	3,094	1,222	1,080	2,420	2,014	8,537	691	338	7,508	1,915	718	1,197
ระนอง	227	100	127	1,436	1,370	564	529	872	841	2,003	358	194	1,451	1,031	400	631
ชุมพร	719	356	363	1,501	1,421	645	628	856	793	4,895	1,677	503	2,715	983	484	499

ตารางที่ 1.1 (ต่อ)

จังหวัด	ผู้ลงทะเบียนสมัครงาน(คน)			ผู้สมัครงานมาใช้บริการจัดหางาน						ตำแหน่งงานว่าง (อัตรา)				บรรจุงาน		
	รวม	ชาย	หญิง	รวม		ชาย		หญิง		รวม	ชาย	หญิง	ไม่ระบุ	รวม	ชาย	หญิง
				ครั้ง	คน	ครั้ง	คน	ครั้ง	คน							
สงขลา	1,327	413	914	7,193	6,420	2,490	2,227	4,703	4,193	14,432	2,499	829	11,104	3,706	1,309	2,397
สตูล	533	276	257	2,893	2,810	1,331	1,305	1,562	1,505	3,506	773	345	2,388	2,327	1,136	1,191
ตรัง	500	185	315	1,676	1,619	612	595	1,064	1,024	2,958	183	77	2,698	935	383	552
พัทลุง	525	207	318	2,641	2,501	950	899	1,691	1,602	3,504	579	407	2,518	1,735	643	1,092
ปัตตานี	1,016	575	441	5,257	4,181	2,484	1,934	2,773	2,247	6,478	1,174	1,077	4,227	2,990	1,453	1,537
ยะลา	1,496	729	767	2,374	2,254	1,013	966	1,361	1,288	7,575	3,296	402	3,877	1,569	753	816
นราธิวาส	1,271	636	635	2,820	2,622	1,219	1,145	1,601	1,477	5,376	1,667	384	3,325	1,746	898	848

ตารางที่ 1.2 ผู้ลงทะเบียนสมัครงาน (รวมทุกกิจกรรม) จำแนกตามประเภทอาชีพ และวุฒิการศึกษา

ที่พระราชอาณาจักร

ประจำปีงบประมาณ 2566 (ตุลาคม 2565 - กันยายน 2566)

ประเภทอาชีพ	วุฒิการศึกษา												
	รวม	ประถมศึกษา และต่ำกว่า	มัธยมศึกษา	ปวช.			ปวส.			อนุปริญญา	ปริญญาตรี	ปริญญาโท	ปริญญาเอก
				พาณิชย์	ช่าง	อื่นๆ	พาณิชย์	ช่าง	อื่นๆ				
รวม	68,618	5,413	29,586	908	1,002	3,147	2,470	108	5,098	318	20,074	469	25
1. ผู้บัญญัติกฎหมาย ข้าราชการระดับอาวุโส ผู้จัดการ	2,849	28	189	7	26	55	49	4	152	16	2,170	143	10
2. ผู้ประกอบวิชาชีพด้านต่างๆ	6,131	14	188	22	54	59	108	13	164	23	5,283	191	12
3. ช่างเทคนิคและผู้ปฏิบัติงานที่เกี่ยวข้อง	12,524	316	3,742	301	345	636	993	42	1,460	66	4,556	65	2
4. เสมียน เจ้าหน้าที่	10,148	123	1,900	51	250	463	496	39	1,076	78	5,622	49	1
5. พนักงานบริการ พนักงานขายในร้านค้าและตลาด	7,139	818	4,004	50	145	453	113	3	528	42	971	12	0
6. ผู้ปฏิบัติงานฝีมือด้านการเกษตรและประมง (แปรรูป ขั้นพื้นฐาน)	184	42	70	0	0	4	6	0	24	0	38	0	0
7. ผู้ปฏิบัติงานโดยใช้ฝีมือในธุรกิจต่างๆ	2,076	259	742	269	7	144	288	1	227	21	116	2	0
8. ผู้ปฏิบัติงานในโรงงาน ผู้ควบคุมเครื่องจักรและ ผู้ปฏิบัติงานด้านการประกอบการ	2,578	439	1,602	34	11	153	61	0	148	9	118	3	0
9. อาชีพงานพื้นฐาน	24,989	3,374	17,149	174	164	1,180	356	6	1,319	63	1,200	4	0

ตารางที่ 1.3 ผู้ลงทะเบียนสมัครงาน (รวมทุกกิจกรรม) จำแนกตามประเภทอาชีพ และอายุ
ทั่วราชอาณาจักร
ประจำปีงบประมาณ 2566 (ตุลาคม 2565 - กันยายน 2566)

ประเภทอาชีพ	จำแนกตามอายุ (ปี)							
	รวม	15-17	18-24	25-29	30-39	40-49	50-59	60 ปีขึ้นไป
รวม	68,618	1,614	27,984	15,128	13,775	6,394	2,790	933
1. ผู้บัญญัติกฎหมาย ข้าราชการระดับอาวุโส ผู้จัดการ	2,849	6	1,208	658	576	243	98	60
2. ผู้ประกอบวิชาชีพด้านต่างๆ	6,131	11	3,439	1,636	742	186	79	38
3. ช่างเทคนิคและผู้ปฏิบัติงานที่เกี่ยวข้อง	12,524	296	5,921	2,894	2,290	799	224	100
4. เสมียน เจ้าหน้าที่	10,148	172	4,848	2,695	1,682	488	201	62
5. พนักงานบริการ พนักงานขายในร้านค้าและตลาด	7,139	471	3,050	1,161	1,109	700	430	218
6. ผู้ปฏิบัติงานฝีมือด้านการเกษตรและประมง (แปรรูปขั้นพื้นฐาน)	184	1	75	29	28	21	13	17
7. ผู้ปฏิบัติงานโดยใช้ฝีมือในธุรกิจต่างๆ	2,076	49	789	395	461	259	99	24
8. ผู้ปฏิบัติงานในโรงงาน ผู้ควบคุมเครื่องจักรและผู้ปฏิบัติงานด้านการ ประกอบการ	2,578	6	411	441	699	562	383	76
9. อาชีพงานพื้นฐาน	24,989	602	8,243	5,219	6,188	3,136	1,263	338

ตารางที่ 1.4 ผู้สมัครงานมาใช้บริการจัดหางาน (รวมทุกกิจกรรม) จำแนกตามประเภทอาชีพ และวุฒิการศึกษา

ทั่วราชอาณาจักร

ประจำปีงบประมาณ 2566 (ตุลาคม 2565 - กันยายน 2566)

ประเภทอาชีพ	วุฒิการศึกษา												
	รวม	ประถมศึกษา และต่ำกว่า	มัธยมศึกษา	ปวช.			ปวส.			อนุปริญญา	ปริญญาตรี	ปริญญาโท	ปริญญาเอก
				พาณิชย์	ช่าง	อื่นๆ	พาณิชย์	ช่าง	อื่นๆ				
รวม	291,580	36,273	118,077	2,426	2,611	15,343	6,388	163	26,482	1,299	80,130	2,318	70
1. ผู้บัญญัติกฎหมาย ข้าราชการระดับอาวุโส ผู้จัดการ	12,135	480	1,770	26	72	312	135	10	819	69	7,687	730	25
2. ผู้ประกอบวิชาชีพด้านต่างๆ	18,956	317	1,148	53	113	334	254	16	966	89	14,895	736	35
3. ช่างเทคนิคและผู้ปฏิบัติงานที่เกี่ยวข้อง	51,733	2,908	15,396	784	770	3,486	2,447	57	7,236	297	18,064	283	5
4. เสมียน เจ้าหน้าที่	58,712	3,255	14,711	209	697	3,374	1,237	61	7,083	406	27,262	413	4
5. พนักงานบริการ พนักงานขายในร้านค้าและตลาด	31,184	5,079	15,621	147	351	1,844	298	6	2,433	144	5,190	71	0
6. ผู้ปฏิบัติงานฝีมือด้านการเกษตรและประมง (แปรรูป ขั้นพื้นฐาน)	530	156	201	2	2	9	8	0	43	0	109	0	0
7. ผู้ปฏิบัติงานโดยใช้ฝีมือในธุรกิจต่างๆ	10,181	1,784	4,041	533	24	858	759	2	1,462	45	661	12	0
8. ผู้ปฏิบัติงานในโรงงาน ผู้ควบคุมเครื่องจักรและ ผู้ปฏิบัติงานด้านการประกอบการ	12,797	2,539	7,657	147	51	798	191	1	782	37	580	14	0
9. อาชีพงานพื้นฐาน	95,352	19,755	57,532	525	531	4,328	1,059	10	5,658	212	5,682	59	1

ตารางที่ 1.5 ผู้สมัครงานมาใช้บริการจัดหางาน (รวมทุกกิจกรรม) จำแนกตามประเภทอาชีพ และอายุ
ทั่วราชอาณาจักร
ประจำปีงบประมาณ 2566 (ตุลาคม 2565 - กันยายน 2566)

ประเภทอาชีพ	จำแนกตามอายุ (ปี)							
	รวม	15-17	18-24	25-29	30-39	40-49	50-59	60 ปีขึ้นไป
รวม	291,580	1,844	57,531	67,682	93,199	54,524	15,055	1,745
1. ผู้บัญญัติกฎหมาย ข้าราชการระดับอาวุโส ผู้จัดการ	12,135	8	2,274	2,994	3,604	2,469	665	121
2. ผู้ประกอบวิชาชีพด้านต่างๆ	18,956	15	5,394	5,872	5,111	2,038	467	59
3. ช่างเทคนิคและผู้ปฏิบัติงานที่เกี่ยวข้อง	51,733	375	11,881	13,362	16,630	7,801	1,494	190
4. เสมียน เจ้าหน้าที่	58,712	198	12,036	17,539	19,141	8,199	1,471	128
5. พนักงานบริการ พนักงานขายในร้านค้าและตลาด	31,184	531	6,342	5,854	9,190	6,308	2,537	422
6. ผู้ปฏิบัติงานฝีมือด้านการเกษตรและประมง (แปรรูปขั้นพื้นฐาน)	530	1	108	103	121	114	63	20
7. ผู้ปฏิบัติงานโดยใช้ฝีมือในธุรกิจต่างๆ	10,181	56	1,682	1,911	3,292	2,565	632	43
8. ผู้ปฏิบัติงานในโรงงาน ผู้ควบคุมเครื่องจักรและผู้ปฏิบัติงานด้านการ ประกอบการ	12,797	8	1,106	1,977	4,261	3,898	1,413	134
9. อาชีพงานพื้นฐาน	95,352	652	16,708	18,070	31,849	21,132	6,313	628

ตารางที่ 1.6 ตำแหน่งงานว่าง (รวมทุกกิจกรรม) จำแนกตามประเภทอาชีพ และวุฒิการศึกษา

ข้าราชการ

ประจำปีงบประมาณ 2566 (ตุลาคม 2565 - กันยายน 2566)

ประเภทอาชีพ	วุฒิการศึกษา												
	รวม	ประถมศึกษา และต่ำกว่า	มัธยมศึกษา	ปวช.			ปวส.			อนุปริญญา	ปริญญาตรี	ปริญญาโท	ปริญญาเอก
				พาณิชย	ช่าง	อื่นๆ	พาณิชย	ช่าง	อื่นๆ				
รวม (อัตรา)	712,288	98,722	237,237	0	0	102,932	0	0	102,985	60,786	103,192	5,365	1,069
1. ผู้บัญชาตติภพหมาย ข้าราชการระดับอาวุโส ผู้จัดการ	25,867	517	2,170	0	0	1,916	0	0	3,271	2,478	14,030	1,350	135
2. ผู้ประกอบวิชาชีพด้านต่างๆ	31,346	164	1,483	0	0	1,298	0	0	2,132	1,673	22,377	1,888	331
3. ช่างเทคนิคและผู้ปฏิบัติงานที่เกี่ยวข้อง	123,328	6,046	30,734	0	0	22,161	0	0	25,996	14,976	21,904	1,145	366
4. เสมียน เจ้าหน้าที่	75,900	3,741	20,324	0	0	12,649	0	0	14,626	9,141	14,741	565	113
5. พนักงานบริการ พนักงานขายในร้านค้าและตลาด	83,562	10,532	31,766	0	0	12,664	0	0	11,318	7,956	9,034	248	44
6. ผู้ปฏิบัติงานฝีมือด้านการเกษตรและประมง (แปรรูป ขั้นพื้นฐาน)	2,241	757	969	0	0	173	0	0	137	86	119	0	0
7. ผู้ปฏิบัติงานโดยใช้ฝีมือในธุรกิจต่างๆ	47,639	8,341	15,368	0	0	8,370	0	0	7,843	4,420	3,209	53	35
8. ผู้ปฏิบัติงานในโรงงาน ผู้ควบคุมเครื่องจักรและ ผู้ปฏิบัติงานด้านการประกอบการ	43,332	9,512	16,352	0	0	6,251	0	0	5,417	2,955	2,787	40	18
9. อาชีพงานพื้นฐาน	279,073	59,112	118,071	0	0	37,450	0	0	32,245	17,101	14,991	76	27
T ผู้ฝึกงาน	0	0	0	0	0	0	0	0	0	0	0	0	0

ตารางที่ 1.7 ตำแหน่งงานว่าง (รวมทุกกิจกรรม) จำแนกตามประเภทอาชีพ และอายุ
ทั่วราชอาณาจักร
ประจำปีงบประมาณ 2566 (ตุลาคม 2565 - กันยายน 2566)

ประเภทอาชีพ	จำแนกตามอายุ (ปี)							
	รวม	15-17	18-24	25-29	30-39	40-49	50-59	60 ปีขึ้นไป
รวม (อัตรา)	712,288	882	196,638	187,319	162,572	115,077	48,075	1,725
1. ผู้บัญญัติกฎหมาย ข้าราชการระดับอาวุโส ผู้จัดการ	25,867	0	6,748	7,628	6,959	3,716	731	85
2. ผู้ประกอบวิชาชีพด้านต่างๆ	31,346	0	9,410	9,682	7,314	3,741	1,165	34
3. ช่างเทคนิคและผู้ปฏิบัติงานที่เกี่ยวข้อง	123,328	122	37,046	34,488	28,130	17,439	5,875	228
4. เสมียน เจ้าหน้าที่	75,900	89	24,562	21,103	16,836	10,173	3,057	80
5. พนักงานบริการ พนักงานขายในร้านค้าและตลาด	83,562	242	24,608	22,505	18,716	12,271	4,698	522
6. ผู้ปฏิบัติงานฝีมือด้านการเกษตรและประมง (แปรรูปขั้นพื้นฐาน)	2,241	0	576	533	471	395	255	11
7. ผู้ปฏิบัติงานโดยใช้ฝีมือในธุรกิจต่างๆ	47,639	32	11,636	12,020	10,744	8,361	4,825	21
8. ผู้ปฏิบัติงานในโรงงาน ผู้ควบคุมเครื่องจักรและผู้ปฏิบัติงานด้าน การประกอบการ	43,332	2	10,212	11,133	9,968	7,991	3,928	98
9. อาชีพงานพื้นฐาน	279,073	395	71,840	68,227	63,434	50,990	23,541	646
T ผู้ฝึกงาน	0	0	0	0	0	0	0	0

ตารางที่ 1.8 ตำแหน่งงานว่าง (รวมทุกกิจกรรม) จำแนกตามประเภทอุตสาหกรรม และวุฒิการศึกษา

ทั่วราชอาณาจักร

ประจำปีงบประมาณ 2566 (ตุลาคม 2565 - กันยายน 2566)

ประเภทอุตสาหกรรม	วุฒิการศึกษา												
	รวม	ประถมศึกษา และต่ำกว่า	มัธยมศึกษา	ปวช.			ปวศ.			อนุปริญญา	ปริญญาตรี	ปริญญาโท	ปริญญาเอก
				พาณิชย์	ช่าง	อื่นๆ	พาณิชย์	ช่าง	อื่นๆ				
รวม (อัตรา)	712,288	98,722	237,237	0	0	102,932	0	0	102,985	60,786	103,192	5,365	1,069
A เกษตรกรรม การป่าไม้ และการประมง	14,203	2,810	4,866	0	0	1,972	0	0	1,892	987	1,638	27	11
B การทำเหมืองแร่ และเหมืองหิน	3,141	466	946	0	0	563	0	0	518	232	403	11	2
C การผลิต	295,807	50,054	106,297	0	0	42,816	0	0	42,409	21,069	32,137	847	178
D การไฟฟ้า ก๊าซ ไอ้ น้ำ และระบบการปรับอากาศ	1,793	269	568	0	0	302	0	0	286	139	229	0	0
E การจัดหา น้ำ การจัดการน้ำเสียและของเสีย	1,189	261	475	0	0	112	0	0	132	77	114	17	1
รวมถึงกิจกรรมที่เกี่ยวข้อง													
F การก่อสร้าง	30,872	7,268	10,459	0	0	3,566	0	0	3,507	2,170	3,659	198	45
G การขายส่งและการขายปลีก การซ่อมยานยนต์ และจักรยานยนต์	164,997	13,431	50,650	0	0	26,429	0	0	26,759	17,505	28,611	1,430	182
H การขนส่งและสถานที่เก็บสินค้า	26,689	4,845	8,771	0	0	3,784	0	0	3,616	2,384	3,217	55	17
I ที่พักแรม และบริการด้านอาหาร	40,833	5,284	14,930	0	0	6,206	0	0	5,528	3,592	5,118	164	11
J ข้อมูลข่าวสารและการสื่อสาร	8,039	258	1,543	0	0	1,196	0	0	1,324	988	2,567	138	25
K กิจกรรมทางการเงิน และการประกันภัย	21,999	962	3,613	0	0	2,292	0	0	3,215	2,771	7,882	1,035	229

ตารางที่ 1.8 (ต่อ)

ประเภทอุตสาหกรรม	วุฒิการศึกษา												
	รวม	ประถมศึกษา และต่ำกว่า	มัธยมศึกษา	ปวช.			ปวส.			อนุปริญญา	ปริญญาตรี	ปริญญาโท	ปริญญาเอก
				พาณิชย์	ช่าง	อื่นๆ	พาณิชย์	ช่าง	อื่นๆ				
L กิจกรรมเกี่ยวกับอสังหาริมทรัพย์	14,094	821	2,750	0	0	1,611	0	0	2,327	1,777	4,114	646	48
M กิจกรรมวิชาชีพ วิทยาศาสตร์ และกิจกรรมทางวิชาการ	44,848	7,327	17,814	0	0	5,650	0	0	5,021	3,358	5,122	337	219
N กิจกรรมการบริหารและบริการสนับสนุนอื่น ๆ	11,097	926	3,433	0	0	1,640	0	0	1,636	1,157	2,250	53	2
O การบริหารราชการ การป้องกันประเทศ และการประกันสังคมภาคบังคับ	16,490	2,188	5,711	0	0	2,726	0	0	2,714	1,439	1,677	35	0
P การศึกษา	2,957	253	457	0	0	270	0	0	352	181	1,225	161	58
Q กิจกรรมด้านสุขภาพและงานสังคมสงเคราะห์	7,093	454	1,935	0	0	971	0	0	838	431	2,287	140	37
R ศิลปะ ความบันเทิงและนันทนาการ	194	1	57	0	0	37	0	0	35	27	35	2	0
S กิจกรรมการบริการด้านอื่น ๆ	5,657	742	1,911	0	0	769	0	0	861	499	810	63	2
T กิจกรรมการจ้างงานในครัวเรือน กิจกรรมการผลิตสินค้าและบริการที่ทำขึ้นเองเพื่อใช้ในครัวเรือน ซึ่งไม่สามารถจำแนกกิจกรรมได้อย่างชัดเจน	267	102	50	0	0	20	0	0	15	3	72	3	2
U กิจกรรมขององค์กรระหว่างประเทศและภาคีสมาชิก	29	0	1	0	0	0	0	0	0	0	25	3	0

ตารางที่ 1.9 ตำแหน่งงานว่าง (รวมทุกกิจกรรม) จำแนกตามประเภทอุตสาหกรรม และอายุ
ทั่วราชอาณาจักร
ประจำปีงบประมาณ 2566 (ตุลาคม 2565 - กันยายน 2566)

ประเภทอุตสาหกรรม	จำแนกตามอายุ (ปี)							
	รวม	15-17	18-24	25-29	30-39	40-49	50-59	60 ปีขึ้นไป
รวม (อัตรา)	712,288	882	196,638	187,319	162,572	115,077	48,075	1,725
A เกษตรกรรม การป่าไม้ และการประมง	14,203	5	3,587	3,537	3,218	2,417	1,379	60
B การทำเหมืองแร่ และเหมืองหิน	3,141	0	882	834	674	512	226	13
C การผลิต	295,807	98	76,057	75,533	68,539	51,929	23,186	465
D การไฟฟ้า ก๊าซ ป้อน้ำ และระบบการปรับอากาศ	1,793	0	492	481	399	287	133	1
E การจัดหาหน้า การจัดการน้ำเสียและของเสีย รวมถึงกิจกรรมที่เกี่ยวข้อง	1,189	1	299	323	265	205	93	3
F การก่อสร้าง	30,872	4	7,278	7,642	6,896	5,588	3,404	60
G การขนส่งและการขายปลีก การซ่อมยานยนต์ และจักรยานยนต์	164,997	242	50,336	46,624	38,215	23,007	6,098	475
H การขนส่งและสถานที่เก็บสินค้า	26,689	6	7,125	6,704	5,967	4,763	2,101	23
I ที่พักแรม และบริการด้านอาหาร	40,833	238	13,571	11,434	8,515	5,271	1,622	182
J ข้อมูลข่าวสารและการสื่อสาร	8,039	0	2,580	2,423	1,992	835	209	0
K กิจกรรมทางการเงิน และการประกันภัย	21,999	0	6,098	6,130	5,466	3,339	951	15
L กิจกรรมเกี่ยวกับอสังหาริมทรัพย์	14,094	12	4,185	4,000	3,228	2,126	533	10
M กิจกรรมวิชาชีพ วิทยาศาสตร์ และกิจกรรมทางวิชาการ	44,848	18	10,790	10,333	9,733	8,224	5,520	230

ตารางที่ 1.9 (ต่อ)

ประเภทอุตสาหกรรม	จำแนกตามอายุ (ปี)							
	รวม	15-17	18-24	25-29	30-39	40-49	50-59	60 ปีขึ้นไป
N กิจกรรมการบริหารและบริการสนับสนุนอื่น ๆ	11,097	3	3,090	3,016	2,753	1,699	497	39
O การบริหารราชการ การป้องกันประเทศ และการประกันสังคมภาค บังคับ	16,490	235	4,846	3,801	3,258	2,878	1,371	101
P การศึกษา	2,957	1	1,104	789	578	356	116	13
Q กิจกรรมด้านสุขภาพและงานสังคมสงเคราะห์	7,093	4	2,611	2,036	1,489	715	219	19
R ศิลปะ ความบันเทิงและนันทนาการ	194	1	62	69	43	19	0	0
S กิจกรรมการบริการด้านอื่น ๆ	5,657	14	1,537	1,521	1,278	883	411	13
T กิจกรรมการจ้างงานในครัวเรือน กิจกรรมการผลิตสินค้าและ บริการที่ทำขึ้นเองเพื่อใช้ในครัวเรือน ซึ่งไม่สามารถจำแนกกิจกรรม ได้อย่างชัดเจน	267	0	93	80	62	23	6	3
U กิจกรรมขององค์การระหว่างประเทศและภาคีสมาชิก	29	0	15	9	4	1	0	0

ตารางที่ 1.10 บรรจุนาน (รวมทุกกิจกรรม) จำแนกตามประเภทอาชีพ และวุฒิการศึกษา
ที่วราชนาถาฉักร
ประจําปิงประมาณ 2566 (ตุลาคม 2565 - กันยายน 2566)

ประเภทอาชีพ	วุฒิการศึกษา												
	รวม	ประถมศึกษา และต่ำกว่า	มัธยมศึกษา	ปวช.			ปวส.			อนู ปริญญา	ปริญญาตรี	ปริญญาโท	ปริญญาเอก
				พาณิชย	ช่าง	อื่นๆ	พาณิชย	ช่าง	อื่นๆ				
รวม	194,140	29,723	91,810	0	0	13,737	0	0	20,944	789	36,571	551	15
1. ผู้บัญญัติกฎหมาย ข้าราชการระดับอาวุโส ผู้จัดการ	4,360	149	666	0	0	182	0	0	447	30	2,741	142	3
2. ผู้ประกอบวิชาชีพด้านต่างๆ	5,268	135	424	0	0	143	0	0	374	26	4,039	123	4
3. ช่างเทคนิคและผู้ปฏิบัติงานที่เกี่ยวข้อง	30,331	2,004	10,676	0	0	3,015	0	0	5,621	153	8,764	95	3
4. เสมียน เจ้าหน้าที่	25,367	1,513	7,288	0	0	2,115	0	0	3,915	199	10,240	95	2
5. พนักงานบริการ พนักงานขายในร้านค้าและตลาด	23,465	4,222	11,895	0	0	1,738	0	0	2,040	112	3,422	35	1
6. ผู้ปฏิบัติงานฝีมือด้านการเกษตรและประมง (แปรรูปชั้น พื้นฐาน)	333	110	148	0	0	7	0	0	33	0	35	0	0
7. ผู้ปฏิบัติงานโดยใช้ฝีมือในธุรกิจต่างๆ	6,841	1,269	2,977	0	0	789	0	0	1,299	38	464	5	0
8. ผู้ปฏิบัติงานในโรงงาน ผู้ควบคุมเครื่องจักรและ ผู้ปฏิบัติงานด้านการประกอบการ	9,396	1,913	5,803	0	0	710	0	0	606	22	342	0	0
9. อาชีพงานพื้นฐาน	88,779	18,408	51,933	0	0	5,038	0	0	6,609	209	6,524	56	2

**ตารางที่ 1.11 บรรจุนาน (รวมทุกกิจกรรม) จำแนกตามประเภทอาชีพ และอายุ
ทั่วราชอาณาจักร
ประจำปีงบประมาณ 2566 (ตุลาคม 2565 - กันยายน 2566)**

ประเภทอาชีพ	จำแนกตามอายุ (ปี)							
	รวม	15-17	18-24	25-29	30-39	40-49	50-59	60 ปีขึ้นไป
รวม	194,140	1,351	33,697	41,503	64,116	40,178	11,936	1,359
1. ผู้บัญญัติกฎหมาย ข้าราชการระดับอาวุโส ผู้จัดการ	4,360	1	571	1,082	1,547	871	211	77
2. ผู้ประกอบวิชาชีพด้านต่างๆ	5,268	3	917	1,801	1,743	676	106	22
3. ช่างเทคนิคและผู้ปฏิบัติงานที่เกี่ยวข้อง	30,331	260	5,921	7,776	10,420	4,897	938	119
4. เสมียน เจ้าหน้าที่	25,367	174	4,671	7,112	8,247	4,027	1,066	70
5. พนักงานบริการ พนักงานขายในร้านค้าและตลาด	23,465	354	4,809	4,395	6,514	4,882	2,152	359
6. ผู้ปฏิบัติงานฝีมือด้านการเกษตรและประมง (แปรรูปขั้นพื้นฐาน)	333	0	55	65	81	81	37	14
7. ผู้ปฏิบัติงานโดยใช้ฝีมือในธุรกิจต่างๆ	6,841	21	1,003	1,255	2,328	1,752	453	29
8. ผู้ปฏิบัติงานในโรงงาน ผู้ควบคุมเครื่องจักรและผู้ปฏิบัติงานด้านการ ประกอบการ	9,396	8	858	1,466	3,139	2,725	1,089	111
9. อาชีพงานพื้นฐาน	88,779	530	14,892	16,551	30,097	20,267	5,884	558

ตารางที่ 1.12 บรรจุนาน (รวมทุกกิจกรรม) จำแนกตามประเภทอุตสาหกรรม และวุฒิการศึกษา
 ทั่วราชอาณาจักร
 ประจำปีงบประมาณ 2566 (ตุลาคม 2565 - กันยายน 2566)

ประเภทอุตสาหกรรม	วุฒิการศึกษา												
	รวม	ประถมศึกษา และต่ำกว่า	มัธยมศึกษา	ปวช.			ปวส.			อนุปริญญา	ปริญญาตรี	ปริญญาโท	ปริญญาเอก
				พาณิชย์	ช่าง	อื่นๆ	พาณิชย์	ช่าง	อื่นๆ				
รวม	194,140	29,723	91,810	0	0	13,737	0	0	20,944	789	36,571	551	15
A เกษตรกรรม การป่าไม้ และการประมง	3,476	691	1,758	0	0	220	0	0	366	7	432	2	0
B การทำเหมืองแร่ และเหมืองหิน	1,080	264	336	0	0	99	0	0	180	1	194	6	0
C การผลิต	83,688	15,105	45,265	0	0	5,208	0	0	7,649	271	10,051	138	1
D การไฟฟ้า ก๊าซ ไอน้ำ และระบบการปรับอากาศ	386	31	196	0	0	38	0	0	36	0	82	3	0
E การจัดหาหน้า การจัดการน้ำเสียและของเสีย	484	44	169	0	0	43	0	0	70	2	152	3	1
รวมถึงกิจกรรมที่เกี่ยวข้อง													
F การก่อสร้าง	5,534	1,230	2,277	0	0	325	0	0	623	17	1,052	10	0
G การขายส่งและการขายปลีก การซ่อมยานยนต์ และจักรยานยนต์	46,815	4,621	19,628	0	0	3,964	0	0	6,624	232	11,599	143	4
H การขนส่งและสถานที่เก็บสินค้า	6,392	806	2,964	0	0	564	0	0	732	31	1,284	11	0
I ที่พักแรม และบริการด้านอาหาร	13,070	1,582	6,008	0	0	1,204	0	0	1,354	65	2,816	39	2
J ข้อมูลข่าวสารและการสื่อสาร	1,833	112	479	0	0	140	0	0	268	6	809	17	2

ตารางที่ 1.12 (ต่อ)

ประเภทอุตสาหกรรม	วุฒิการศึกษา												
	รวม	ประถมศึกษา และต่ำกว่า	มัธยมศึกษา	ปวช.			ปวส.			อนุปริญญา	ปริญญาตรี	ปริญญาโท	ปริญญาเอก
				พาณิชย์	ช่าง	อื่นๆ	พาณิชย์	ช่าง	อื่นๆ				
K กิจกรรมทางการเงิน และการประกันภัย	3,370	151	750	0	0	145	0	0	412	19	1,849	44	0
L กิจกรรมเกี่ยวกับอสังหาริมทรัพย์	2,917	289	765	0	0	208	0	0	364	18	1,236	37	0
M กิจกรรมวิชาชีพ วิทยาศาสตร์ และกิจกรรมทางวิชาการ	10,168	2,506	4,713	0	0	578	0	0	855	35	1,448	32	1
N กิจกรรมการบริหารและบริการสนับสนุนอื่น ๆ	2,074	182	1,073	0	0	180	0	0	176	6	449	8	0
O การบริหารราชการ การป้องกันประเทศ และการประกันสังคมภาคบังคับ	7,942	1,582	3,921	0	0	422	0	0	649	27	1,325	16	0
P การศึกษา	1,233	183	223	0	0	104	0	0	134	13	548	24	4
Q กิจกรรมด้านสุขภาพและงานสังคมสงเคราะห์	2,374	129	806	0	0	197	0	0	314	31	885	12	0
R ศิลปะ ความบันเทิงและนันทนาการ	111	2	30	0	0	4	0	0	12	1	59	3	0
S กิจกรรมการบริการด้านอื่น ๆ	1,121	199	410	0	0	93	0	0	116	7	293	3	0
T กิจกรรมการจ้างงานในครัวเรือน กิจกรรมการผลิตสินค้าและบริการที่สร้างขึ้นเองเพื่อใช้ในครัวเรือน ซึ่งไม่สามารถจำแนกกิจกรรมได้อย่างชัดเจน	66	14	37	0	0	1	0	0	8	0	6	0	0
U กิจกรรมขององค์การระหว่างประเทศและภาคีสมาชิก	6	0	2	0	0	0	0	0	2	0	2	0	0

ตารางที่ 1.13 บรรจุนาน (รวมทุกกิจกรรม) จำแนกตามประเภทอุตสาหกรรม และอายุ
 ทวีราชอาณาจักร
 ประจำปีงบประมาณ 2566 (ตุลาคม 2565 - กันยายน 2566)

ประเภทอุตสาหกรรม	จำแนกตามอายุ (ปี)							
	รวม	15-17	18-24	25-29	30-39	40-49	50-59	60 ปีขึ้นไป
รวม	194,140	1,351	33,697	41,503	64,116	40,178	11,936	1,359
A เกษตรกรรม การป่าไม้ และการประมง	3,476	1	502	716	1,209	731	251	66
B การทำเหมืองแร่ และเหมืองหิน	1,080	0	128	260	349	219	106	18
C การผลิต	83,688	177	14,328	17,344	28,391	18,329	4,699	420
D การไฟฟ้า ก๊าซ ไอน้ำ และระบบการปรับอากาศ	386	0	50	93	156	70	14	3
E การจัดหา น้ำ การจัดการน้ำเสียและของเสีย รวมถึง กิจกรรมที่เกี่ยวเนื่อง	484	0	62	146	149	99	20	8
G การขายส่งและการขายปลีก การซ่อมยานยนต์ และ จักรยานยนต์	46,815	407	9,445	11,098	15,657	7,958	1,961	289
H การขนส่งและสถานที่เก็บสินค้า	6,392	13	744	1,217	2,000	1,569	816	33
I ที่พักแรม และบริการด้านอาหาร	13,070	285	3,171	2,507	3,761	2,517	740	89
J ข้อมูลข่าวสารและการสื่อสาร	1,833	3	320	491	646	306	67	0
K กิจกรรมทางการเงิน และการประกันภัย	3,370	2	441	1,024	1,326	484	92	1
L กิจกรรมเกี่ยวกับก่อสร้างและสถาปัตยกรรม	2,917	35	439	730	973	569	158	13

ตารางที่ 1.13 (ต่อ)

ประเภทอุตสาหกรรม	จำแนกตามอายุ (ปี)							
	รวม	15-17	18-24	25-29	30-39	40-49	50-59	60 ปีขึ้นไป
M กิจกรรมวิชาชีพ วิทยาศาสตร์ และกิจกรรมทางวิชาการ	10,168	22	1,051	1,691	2,919	2,898	1,434	153
N กิจกรรมการบริหารและบริการสนับสนุนอื่น ๆ	2,074	8	617	504	569	299	47	30
O การบริหารราชการ การป้องกันประเทศ และการประกันสังคมภาคบังคับ	7,942	361	895	1,313	2,492	1,910	868	103
P การศึกษา	1,233	3	166	261	463	254	71	15
Q กิจกรรมด้านสุขภาพและงานสังคมสงเคราะห์	2,374	6	421	685	820	351	71	20
R ศิลปะ ความบันเทิงและนันทนาการ	111	1	32	23	34	18	2	1
S กิจกรรมการบริการด้านอื่น ๆ	1,121	21	142	239	378	228	85	28
T กิจกรรมการจ้างงานในครัวเรือน กิจกรรมการผลิตสินค้าและบริการที่ทำขึ้นเองเพื่อใช้ในครัวเรือน ซึ่งไม่สามารถจำแนกกิจกรรมได้อย่างชัดเจน	66	0	5	8	16	23	9	5
U กิจกรรมขององค์การระหว่างประเทศและภาคีสมาชิก	6	0	2	2	2	0	0	0

ตารางที่ 1.14 ผู้ลงทะเบียนสมัครงาน ผู้สมัครงานมาใช้บริการจัดหางาน ตำแหน่งงานว่าง และการบรรจุงาน (รวมทุกกิจกรรม) จำแนกตามระดับการศึกษา
ทั่วราชอาณาจักร

ประจำปีงบประมาณ 2566 (ตุลาคม 2565 - กันยายน 2566)

วุฒิการศึกษา	ผู้ลงทะเบียนสมัครงาน	ผู้สมัครงานมาใช้บริการจัดหางาน	ตำแหน่งงานว่าง	บรรจุงาน
รวม	68,618	291,580	712,288	194,140
ประถมศึกษาและต่ำกว่า	5,413	36,273	98,722	29,723
มัธยมศึกษา	29,586	118,077	237,237	91,810
ปวช.	5,057	20,380	102,932	13,737
- พาณิชย	908	2,426	0	0
- ช่าง	1,002	2,611	0	0
- อื่นๆ	3,147	15,343	102,932	13,737
ปวส.	7,676	33,033	102,985	20,944
- พาณิชย	2,470	6,388	0	0
- ช่าง	108	163	0	0
- อื่นๆ	5,098	26,482	102,985	20,944
อนุปริญญา	318	1,299	60,786	789
ปริญญาตรี	20,074	80,130	103,192	36,571
ปริญญาโท	469	2,318	5,365	551
ปริญญาเอก	25	70	1,069	15

ตารางที่ 1.15 ผู้ลงทะเบียนสมัครงาน ผู้สมัครงานมาใช้บริการจัดหางาน ตำแหน่งงานว่าง และการบรรจุงาน(รวมทุกกิจกรรม) จำแนกตามระดับอายุ
 ที่พระราชอาณาจักร
 ประจำปีงบประมาณ 2566 (ตุลาคม 2565 - กันยายน 2566)

อายุ (ปี)	ผู้ลงทะเบียนสมัครงาน	ผู้สมัครงานมาใช้บริการจัดหางาน	ตำแหน่งงานว่าง	บรรจุงาน
รวม	68,618	291,580	712,288	194,140
15-17	1,614	1,844	882	1,351
18-24	27,984	57,531	196,638	33,697
25-29	15,128	67,682	187,319	41,503
30-39	13,775	93,199	162,572	64,116
40-49	6,394	54,524	115,077	40,178
50-59	2,790	15,055	48,075	11,936
60 ปีขึ้นไป	933	1,745	1,725	1,359

ตารางที่ 1.16 ผู้ลงทะเบียนสมัครงาน ผู้สมัครงานมาใช้บริการจัดหางาน ตำแหน่งงานว่าง และการบรรจุงาน จำแนกตามอาชีพ และรายอาชีพที่มีความต้องการมากที่สุด
ทั่วราชอาณาจักร

ประจำปีงบประมาณ 2566 (ตุลาคม 2565 - กันยายน 2566)

ประเภทอาชีพ	ผู้ลงทะเบียนสมัครงาน	ผู้สมัครงานมาใช้บริการจัดหางาน	ตำแหน่งงานว่าง	บรรจุงาน
รวม	68,618	291,580	712,288	194,140
1 ผู้บัญชาตติกาหมาย ข้าราชการระดับอาวุโส, ผู้จัดการ	2,849	12,135	25,867	4,360
1) ผู้จัดการฝ่ายบุคคลและอุตสาหกรรมสัมพันธ์	508	1,598	1,209	386
2) ผู้จัดการฝ่ายขายและการตลาด	345	1,619	5,514	765
3) ผู้จัดการฝ่ายการเงินและบริหาร	317	1,312	2,488	426
4) ผู้จัดการฝ่ายอื่น ๆ ซึ่งมีได้จัดประเภทไว้ในที่อื่น	282	853	3,727	480
5) เจ้าหน้าที่บริหารของหน่วยงานรัฐบาล	192	773	452	342
6) อื่นๆ	1,205	5,980	12,477	1,961
2 ผู้ประกอบวิชาชีพด้านต่างๆ	6,131	18,956	31,346	5,268
1) ผู้ประกอบวิชาชีพทางธุรกิจที่มีได้จัดประเภทไว้ในที่อื่น	1,779	7,035	14,794	2,709
2) สถาปนิกวิศวกรและผู้ประกอบวิชาชีพที่เกี่ยวข้องที่มีได้จัดประเภทไว้ในที่อื่น	727	1,911	2,550	606
3) ผู้ประกอบวิชาชีพด้านการสอนระดับมัธยมศึกษา, ผู้สอนในระดับมัธยมศึกษา	313	720	449	129
4) นักออกแบบและวิเคราะห์ระบบงานคอมพิวเตอร์	294	669	1,056	126
5) วิศวกรไฟฟ้า	279	778	1,433	194
6) อื่นๆ	2,739	7,843	11,064	1,504
3 ช่างเทคนิคและผู้ปฏิบัติงานที่เกี่ยวข้อง	12,524	51,733	123,328	30,331
1) ตัวแทนฝ่ายขายด้านเทคนิคและการค้า	2,535	9,621	25,283	6,939
2) ตัวแทนจัดหาระบบบริการทางธุรกิจและนายหน้าการค้าซึ่งมีได้จัดประเภทไว้ในที่อื่น	2,404	10,642	28,309	8,782
3) เจ้าหน้าที่บัญชี	1,932	7,973	7,499	2,858
4) ผู้ตรวจสอบด้านความปลอดภัย สุขภาพ และคุณภาพผลิตภัณฑ์	1,835	8,065	15,279	4,003
5) ช่างเทคนิควิศวกรอิเล็กทรอนิกส์และโทรคมนาคม	760	3,132	6,273	1,903
6) อื่นๆ	3,058	12,300	40,685	5,846

ตารางที่ 1.16 (ต่อ)

ประเภทอาชีพ	ผู้ลงทะเบียนสมัครงาน	ผู้สมัครงานมาใช้บริการ จัดหางาน	ตำแหน่งงานว่าง	บรรจุงาน
4 เสมียน เจ้าหน้าที่	10,148	58,712	75,900	25,367
1) เจ้าหน้าที่สำนักงานอื่น ๆ	5,471	32,650	22,882	11,712
2) เจ้าหน้าที่คลังสินค้า	1,586	8,602	21,247	5,427
3) เจ้าหน้าที่เก็บเงินและเจ้าหน้าที่ขายตัว	1,221	4,926	11,328	3,727
4) เจ้าหน้าที่บันทึกข้อมูล	545	1,914	2,081	709
5) พนักงานต้อนรับ และพนักงานบริการข้อมูลข่าวสาร	445	2,173	3,897	1,537
6) อื่นๆ	880	8,447	14,465	2,255
5 พนักงานบริการ พนักงานขายในร้านค้าและตลาด	7,139	31,184	83,562	23,465
1) พนักงานขายของหน้าร้านและพนักงานสาธิตสินค้า	2,603	14,142	39,076	10,512
2) พนักงานบริการอาหารและเครื่องดื่ม	2,013	4,506	12,367	3,549
3) แม่บ้านและผู้ปฏิบัติงานที่เกี่ยวข้อง	1,166	5,734	12,408	4,415
4) พ่อครัว	558	2,315	6,222	1,261
5) ผู้ให้บริการด้านการป้องกันภัยที่ได้จัดประเภทไว้ในที่อื่น	538	3,414	11,298	3,253
6) อื่นๆ	261	1,073	2,191	475
6 ผู้ปฏิบัติงานฝีมือด้านการเกษตรและประมง (แปรรูปขั้นพื้นฐาน)	184	530	2,241	333
1) ผู้เพาะปลูกพืชสวนและพืชในเรือนเพาะชำ	59	236	1,224	165
2) ผู้ผลิตผลิตภัณฑ์นมและเลี้ยงสัตว์	53	96	371	72
3) ผู้เพาะปลูกพืชผลทางการเกษตรแบบผสมผสาน	24	34	44	10
4) ผู้ปลูกพืชสวน พืชไร่ และธัญพืช	16	80	119	35
5) ผู้เลี้ยงสัตว์ปีก, ผู้ผลิตสัตว์ปีกชนิดต่างๆ	9	32	247	30
6) อื่นๆ	23	52	236	21
7 ผู้ปฏิบัติงานโดยใช้ฝีมือในธุรกิจต่างๆ	2,076	10,181	47,639	6,841
1) ช่างเครื่องและช่างปรับแต่งเครื่องยานยนต์	730	2,196	5,749	1,138
2) ช่างเครื่องและช่างปรับแต่งเครื่องจักรกลทางการเกษตรหรืออุตสาหกรรม	250	966	5,204	690
3) ช่างตัดเย็บเครื่องแต่งกายและช่างทำหมวก (ยกเว้นขนสัตว์)	177	1,413	5,319	1,242
4) ช่างไฟฟ้าอาคารและอุปกรณ์ไฟฟ้าอื่น ๆ	146	1,218	4,562	589
5) ช่างเย็บ ช่างปัก และผู้ปฏิบัติงานที่เกี่ยวข้อง	142	593	3,006	850
6) อื่นๆ	631	3,795	23,799	2,332

ตารางที่ 1.16 (ต่อ)

ประเภทอาชีพ	ผู้ลงทะเบียนสมัครงาน	ผู้สมัครงานมาใช้บริการ จัดหางาน	ตำแหน่งงานว่าง	บรรจุงาน
8 ผู้ปฏิบัติงานในโรงงาน ผู้ควบคุมเครื่องจักรและผู้ปฏิบัติงานด้านการประกอบ	2,578	12,797	43,332	9,396
1) ผู้ขับรถขนดี รถรับจ้าง และรถตู้	1,695	7,966	19,065	4,899
2) ผู้ควบคุมเครื่องจักรและผู้ปฏิบัติงานด้านการประกอบอื่น ๆ	183	784	3,440	773
3) ผู้ขับรถบรรทุกขนาดใหญ่	182	674	3,065	541
4) ผู้ควบคุมเครื่องเย็บ เครื่องปัก , ช่างเย็บ ช่างปักด้วยเครื่องจักร	125	1,427	6,068	1,623
5) ผู้ควบคุมเครื่องจักรในการประกอบชิ้นส่วน	77	142	466	79
6) อื่นๆ	316	1,804	11,228	1,481
9 อาชีพงานพื้นฐาน	24,989	95,352	279,073	88,779
1) แรงงานด้านการประกอบ	11,839	40,495	136,901	41,012
2) แรงงานบรรจุผลิตภัณฑ์	11,511	46,594	105,259	40,097
3) พนักงานรับส่งเอกสาร พนักงานขนสัมภาระและพนักงานขนส่งสินค้าอื่น ๆ	763	3,420	13,329	3,290
4) แรงงานด้านก่อสร้างอาคารและสิ่งปลูกสร้าง	189	959	5,875	747
5) ผู้ขนส่งสินค้าต่าง ๆ	178	837	3,590	481
6) อื่นๆ	509	3,047	14,119	3,152

ตารางที่ 1.17 การให้บริการจัดหางานของศูนย์บริการจัดหางานเพื่อคนไทย
ทั่วราชอาณาจักร
ประจำปีงบประมาณ 2566 (ตุลาคม 2565 - กันยายน 2566)

จังหวัด	รวมทั้งสิ้น	การให้บริการจัดหางานของศูนย์บริการจัดหางานเพื่อคนไทย
	(คน)	(คน)
ทั่วประเทศ	104,352	104,352
กรุงเทพมหานคร	15,042	15,042
ภูมิภาค	89,310	89,310
ปริมณฑล	8,017	8,017
ภาคกลาง	26,244	26,244
ภาคเหนือ	18,108	18,108
ภาคตะวันออกเฉียงเหนือ	20,627	20,627
ภาคใต้	16,314	16,314
กรุงเทพมหานคร	15,042	15,042
ส่วนกลาง	26	26
ศูนย์บริการจัดหางานเพื่อคนไทย	1,212	1,212
สจก.1-10	13,804	13,804
สจก. 1 (สาทร)	1,322	1,322
สจก. 2 (ราษฎร์บูรณะ)	1,468	1,468
สจก. 3 (บางนา)	1,106	1,106
สจก. 4 (นวมินทร์)	1,744	1,744
สจก. 5 (มีนบุรี)	1,348	1,348
สจก. 6 (บางพลัด)	1,306	1,306
สจก. 7 (บรมราชชนนี)	1,155	1,155

ตารางที่ 1.17 (ต่อ)

จังหวัด	รวมทั้งสิ้น	การให้บริการจัดหางานของศูนย์บริการจัดหางานเพื่อคนไทย
	(คน)	(คน)
สจก. 8 (ราชดำเนิน)	918	918
สจก. 9 (หลักสี่)	1,646	1,646
สจก. 10 (วิภาวดีรังสิต)	1,791	1,791
ปริมณฑล	8,017	8,017
สมุทรปราการ	1,722	1,722
นนทบุรี	1,261	1,261
ปทุมธานี	1,830	1,830
นครปฐม	1,466	1,466
สมุทรสาคร	1,738	1,738
ภาคกลาง	26,244	26,244
พระนครศรีอยุธยา	1,449	1,449
อ่างทอง	605	605
ลพบุรี	1,289	1,289
สิงห์บุรี	909	909
ชัยนาท	615	615
สระบุรี	1,607	1,607
ชลบุรี	2,180	2,180
ระยอง	3,358	3,358
จันทบุรี	931	931
ตราด	900	900
ฉะเชิงเทรา	1,877	1,877
ปราจีนบุรี	898	898
นครนายก	753	753

ตารางที่ 1.17 (ต่อ)

จังหวัด	รวมทั้งสิ้น	การให้บริการจัดหางานของศูนย์บริการจัดหางานเพื่อคนไทย
	(คน)	(คน)
สระแก้ว	1,230	1,230
ราชบุรี	1,132	1,132
กาญจนบุรี	970	970
สุพรรณบุรี	1,109	1,109
สมุทรสงคราม	628	628
เพชรบุรี	2,662	2,662
ประจวบคีรีขันธ์	1,142	1,142
ภาคเหนือ	18,108	18,108
เชียงใหม่	1,492	1,492
ลำพูน	906	906
ลำปาง	2,068	2,068
อุตรดิตถ์	491	491
แพร่	609	609
น่าน	937	937
พะเยา	73	73
เชียงราย	1,305	1,305
แม่ฮ่องสอน	438	438
นครสวรรค์	3,593	3,593
อุทัยธานี	953	953
กำแพงเพชร	931	931
ตาก	663	663
สุโขทัย	736	736
พิษณุโลก	1,453	1,453

ตารางที่ 1.17 (ต่อ)

จังหวัด	รวมทั้งสิ้น	การให้บริการจัดหางานของศูนย์บริการจัดหางานเพื่อคนไทย
	(คน)	(คน)
พิจิตร	945	945
เพชรบูรณ์	515	515
ภาคตะวันออกเฉียงเหนือ	20,627	20,627
นครราชสีมา	1,767	1,767
บุรีรัมย์	902	902
สุรินทร์	1,111	1,111
ศรีสะเกษ	811	811
อุบลราชธานี	1,332	1,332
ยโสธร	590	590
ชัยภูมิ	1,155	1,155
อำนาจเจริญ	1,711	1,711
บึงกาฬ	417	417
หนองบัวลำภู	702	702
ขอนแก่น	1,112	1,112
อุดรธานี	1,120	1,120
เลย	962	962
หนองคาย	500	500
มหาสารคาม	1,431	1,431
ร้อยเอ็ด	975	975
กาฬสินธุ์	905	905
สกลนคร	1,169	1,169
นครพนม	911	911
มุกดาหาร	1,044	1,044

ตารางที่ 1.17 (ต่อ)

จังหวัด	รวมทั้งสิ้น	การให้บริการจัดหางานของศูนย์บริการจัดหางานเพื่อคนไทย
	(คน)	(คน)
ภาคใต้	16,314	16,314
นครศรีธรรมราช	2,494	2,494
กระบี่	803	803
พังงา	446	446
ภูเก็ต	1,456	1,456
สุราษฎร์ธานี	1,289	1,289
ระนอง	626	626
ชุมพร	707	707
สงขลา	1,364	1,364
สตูล	954	954
ตรัง	722	722
พัทลุง	931	931
ปัตตานี	2,114	2,114
ยะลา	1,413	1,413
นราธิวาส	995	995

ตารางที่ 1.18 ประสานพลังประชารัฐจัดหางานให้ผู้สูงอายุ
ที่วราขอาณาจักร
ประจำปีงบประมาณ 2566 (ตุลาคม 2565 - กันยายน 2566)

จังหวัด	กิจกรรมประสานพลังประชารัฐจัดหางานให้ผู้สูงอายุ				
	สำรวจข้อมูลความต้องการของผู้สูงอายุในการประกอบอาชีพหรือทำงาน			จัดประชุมสถานประกอบการ	จัดหางานให้ผู้สูงอายุ
	รวม	ชาย	หญิง	แห่ง	คน
ทั่วประเทศ	7,373	2,235	5,138	1,541	1,171
กรุงเทพมหานคร	1,019	322	697	204	164
ภูมิภาค	6,354	1,913	4,441	1,337	1,007
ปริมณฑล	429	100	329	84	76
ภาคกลาง	1,683	517	1,166	349	273
ภาคเหนือ	1,485	440	1,045	298	224
ภาคตะวันออกเฉียงเหนือ	1,673	550	1,123	379	288
ภาคใต้	1,084	306	778	227	146
กรุงเทพมหานคร	1,019	322	697	204	164
ศูนย์บริการจัดหางานเพื่อคนไทย	0	0	0	0	40
สจก.1-10	1,019	322	697	204	124
สจก. 1 (สาทร)	110	37	73	20	14
สจก. 2 (ราษฎร์บูรณะ)	100	41	59	20	18
สจก. 3 (บางนา)	100	40	60	20	10
สจก. 4 (นวมินทร์)	103	33	70	20	10
สจก. 5 (มีนบุรี)	100	19	81	20	11
สจก. 6 (บางพลัด)	105	38	67	24	10

ตารางที่ 1.18 (ต่อ)

จังหวัด	กิจกรรมประสานพลังประชารัฐจัดหางานให้ผู้สูงอายุ				
	สำรวจข้อมูลความต้องการของผู้สูงอายุในการประกอบอาชีพหรือทำงาน			จัดประชุมสถานประกอบการ	จัดหางานให้ผู้สูงอายุ
	รวม	ชาย	หญิง	แห่ง	คน
สจก. 7 (บรมราชชนนี)	101	45	56	20	21
สจก. 8 (ราชดำเนิน)	100	14	86	20	10
สจก. 9 (หลักสี่)	100	27	73	20	10
สจก. 10 (วิภาวดีรังสิต)	100	28	72	20	10
ปริมาณ	429	100	329	84	76
สมุทรปราการ	112	18	94	20	20
นนทบุรี	85	34	51	18	18
ปทุมธานี	80	20	60	17	18
นครปฐม	75	22	53	15	11
สมุทรสาคร	77	6	71	14	9
ภาคกลาง	1,683	517	1,166	349	273
พระนครศรีอยุธยา	83	16	67	20	21
อ่างทอง	83	11	72	14	18
ลพบุรี	80	27	53	17	10
สิงห์บุรี	104	32	72	15	18
ชัยนาท	111	41	70	17	10
สระบุรี	80	13	67	17	13
ชลบุรี	80	18	62	20	20
ระยอง	83	27	56	20	11
จันทบุรี	80	33	47	17	9
ตราด	80	31	49	14	18
ฉะเชิงเทรา	97	34	63	24	8

ตารางที่ 1.18 (ต่อ)

จังหวัด	กิจกรรมประสานพลังประชารัฐจัดหางานให้ผู้สูงอายุ				
	สำรวจข้อมูลความต้องการของผู้สูงอายุในการประกอบอาชีพหรือทำงาน			จัดประชุมสถานประกอบการ	จัดหางานให้ผู้สูงอายุ
	รวม	ชาย	หญิง	แห่ง	คน
ปราจีนบุรี	75	15	60	20	26
นครนายก	75	26	49	14	8
สระแก้ว	85	31	54	26	10
ราชบุรี	75	31	44	18	18
กาญจนบุรี	75	13	62	14	10
สุพรรณบุรี	92	28	64	18	8
สมุทรสงคราม	95	33	62	16	14
เพชรบุรี	75	30	45	14	12
ประจวบคีรีขันธ์	75	27	48	14	11
ภาคเหนือ	1,485	440	1,045	298	224
เชียงใหม่	104	46	58	20	18
ลำพูน	101	24	77	18	8
ลำปาง	130	13	117	18	21
อุตรดิตถ์	75	20	55	14	8
แพร่	100	33	67	18	10
น่าน	82	29	53	19	25
พะเยา	112	37	75	20	8
เชียงราย	82	8	74	20	19
แม่ฮ่องสอน	75	26	49	18	10
นครสวรรค์	75	28	47	18	13
อุทัยธานี	91	45	46	16	8
กำแพงเพชร	76	14	62	19	18

ตารางที่ 1.18 (ต่อ)

จังหวัด	กิจกรรมประสานพลังประชารัฐจัดหางานให้ผู้สูงอายุ				
	สำรวจข้อมูลความต้องการของผู้สูงอายุในการประกอบอาชีพหรือทำงาน			จัดประชุมสถานประกอบการ	จัดหางานให้ผู้สูงอายุ
	รวม	ชาย	หญิง	แห่ง	คน
ตาก	78	25	53	14	8
สุโขทัย	79	35	44	14	14
พิษณุโลก	75	29	46	21	20
พิจิตร	75	8	67	17	8
เพชรบูรณ์	75	20	55	14	8
ภาคตะวันออกเฉียงเหนือ	1,673	550	1,123	379	288
นครราชสีมา	120	67	53	25	19
บุรีรัมย์	75	15	60	18	20
สุรินทร์	75	20	55	18	18
ศรีสะเกษ	75	25	50	14	8
อุบลราชธานี	102	30	72	46	18
ยโสธร	75	7	68	18	21
ชัยภูมิ	75	33	42	14	13
อำนาจเจริญ	75	28	47	23	8
บึงกาฬ	110	21	89	18	8
หนองบัวลำภู	86	22	64	18	8
ขอนแก่น	103	56	47	18	47
อุดรธานี	75	22	53	18	18
เลย	85	50	35	20	13
หนองคาย	75	19	56	14	8
มหาสารคาม	77	14	63	18	12
ร้อยเอ็ด	75	11	64	18	15

ตารางที่ 1.18 (ต่อ)

จังหวัด	กิจกรรมประสานพลังประชารัฐจัดหางานให้ผู้สูงอายุ				
	สำรวจข้อมูลความต้องการของผู้สูงอายุในการประกอบอาชีพหรือทำงาน			จัดประชุมสถานประกอบการ	จัดหางานให้ผู้สูงอายุ
	รวม	ชาย	หญิง	แห่ง	คน
กาฬสินธุ์	78	33	45	15	8
สกลนคร	80	27	53	14	8
นครพนม	75	16	59	14	8
มุกดาหาร	82	34	48	18	10
ภาคใต้	1,084	306	778	227	146
นครศรีธรรมราช	89	42	47	27	20
กระบี่	80	24	56	18	8
พังงา	75	25	50	14	10
ภูเก็ต	77	10	67	14	13
สุราษฎร์ธานี	75	18	57	19	10
ระนอง	77	15	62	14	10
ชุมพร	78	11	67	18	8
สงขลา	94	20	74	15	12
สตูล	75	13	62	16	8
ตรัง	75	29	46	14	10
พัทลุง	79	15	64	14	10
ปัตตานี	70	34	36	14	11
ยะลา	70	26	44	14	8
นราธิวาส	70	24	46	16	8

ตารางที่ 1.19 สร้างงาน เสริมอาชีพ Job Expo Thailand 2023
 ทั่วประเทศ
 ประจำปีงบประมาณ 2566 (ตุลาคม 2565 - กันยายน 2566)

จังหวัด	รวมทั้งสิ้น	โครงการสร้างงาน เสริมอาชีพ Job Expo Thailand 2023
	คน	คน
ทั่วประเทศ		82,993
กรุงเทพมหานคร	0	0
ภูมิภาค	82,993	82,993
ปริมณฑล	0	0
ภาคกลาง	27,341	27,341
ภาคเหนือ	0	0
ภาคตะวันออกเฉียงเหนือ	28,419	28,419
ภาคใต้	27,233	27,233
ภาคกลาง	27,341	27,341
ชลบุรี	27,341	27,341
ภาคตะวันออกเฉียงเหนือ	28,419	28,419
นครราชสีมา	28,419	28,419
ภาคใต้	27,233	27,233
ภูเก็ต	27,233	27,233

ตารางที่ 2.1 จำนวนคนงานที่ลงทะเบียนแจ้งความประสงค์เดินทางไปทำงานต่างประเทศ
 จำแนกตามภูมิลำเนา ที่พระราชอาณาจักร
 ประจำปีงบประมาณ 2566 (ตุลาคม 2565 - กันยายน 2566)

จังหวัด	ลงทะเบียน		
	รวม	ชาย	หญิง
ทั่วประเทศ	102,963	72,372	30,591
กรุงเทพมหานคร	2,495	1,131	1,364
ภูมิภาค	100,468	71,241	29,227
ปริมณฑล	2,914	1,462	1,452
ภาคกลาง	6,573	3,949	2,624
ภาคเหนือ	22,941	16,981	5,960
ภาคตะวันออกเฉียงเหนือ	64,029	46,196	17,833
ภาคใต้	4,011	2,653	1,358
กรุงเทพมหานคร	2,495	1,131	1,364
กรุงเทพมหานคร	2,495	1,131	1,364
ปริมณฑล	2,914	1,462	1,452
สมุทรปราการ	908	479	429
นนทบุรี	607	285	322
ปทุมธานี	812	389	423
นครปฐม	312	149	163
สมุทรสาคร	275	160	115
ภาคกลาง	6,573	3,949	2,624
พระนครศรีอยุธยา	452	232	220
อ่างทอง	141	79	62
ลพบุรี	363	199	164

ตารางที่ 2.1 (ต่อ)

จังหวัด	ลงทะเบียน		
	รวม	ชาย	หญิง
สิงห์บุรี	80	39	41
ชัยนาท	142	79	63
สระบุรี	352	188	164
ชลบุรี	1,412	850	562
ระยอง	849	604	245
จันทบุรี	150	83	67
ตราด	80	51	29
ฉะเชิงเทรา	452	285	167
ปราจีนบุรี	383	237	146
นครนายก	79	38	41
สระแก้ว	535	362	173
ราชบุรี	238	138	100
กาญจนบุรี	285	171	114
สุพรรณบุรี	249	137	112
สมุทรสงคราม	37	24	13
เพชรบุรี	100	46	54
ประจวบคีรีขันธ์	194	107	87
ภาคเหนือ	22,941	16,981	5,960
เชียงใหม่	2,283	1,614	669
ลำพูน	571	415	156
ลำปาง	1,934	1,552	382
อุตรดิตถ์	632	430	202
แพร่	554	395	159
น่าน	1,348	1,033	315
พะเยา	1,148	909	239

ตารางที่ 2.1 (ต่อ)

จังหวัด	ลงทะเบียน		
	รวม	ชาย	หญิง
เชียงราย	5,622	4,169	1,453
แม่ฮ่องสอน	245	200	45
นครสวรรค์	699	449	250
อุทัยธานี	165	96	69
กำแพงเพชร	1,113	838	275
ตาก	1,785	1,538	247
สุโขทัย	1,729	1,174	555
พิษณุโลก	1,172	794	378
พิจิตร	369	226	143
เพชรบูรณ์	1,572	1,149	423
ภาคตะวันออกเฉียงเหนือ	64,029	46,196	17,833
นครราชสีมา	6,771	4,863	1,908
บุรีรัมย์	4,396	3,162	1,234
สุรินทร์	2,228	1,518	710
ศรีสะเกษ	1,616	1,119	497
อุบลราชธานี	3,404	2,474	930
ยโสธร	628	407	221
ชัยภูมิ	3,911	2,732	1,179
อำนาจเจริญ	494	332	162
บึงกาฬ	1,666	1,251	415
หนองบัวลำภู	3,045	2,315	730
ขอนแก่น	5,573	3,765	1,808
อุดรธานี	11,669	8,720	2,949
เลย	1,000	701	299
หนองคาย	3,281	2,405	876

ตารางที่ 2.1 (ต่อ)

จังหวัด	ลงทะเบียน		
	รวม	ชาย	หญิง
มหาสารคาม	2,110	1,435	675
ร้อยเอ็ด	1,410	898	512
กาฬสินธุ์	1,657	1,090	567
สกลนคร	4,238	3,176	1,062
นครพนม	4,329	3,406	923
มุกดาหาร	603	427	176
ภาคใต้	4,011	2,653	1,358
นครศรีธรรมราช	272	149	123
กระบี่	67	40	27
พังงา	49	25	24
ภูเก็ต	140	50	90
สุราษฎร์ธานี	174	95	79
ระนอง	38	21	17
ชุมพร	105	56	49
สงขลา	1,016	679	337
สตูล	747	646	101
ตรัง	278	232	46
พัทลุง	126	74	52
ปัตตานี	558	338	220
ยะลา	237	121	116
นราธิวาส	204	127	77

ที่มา : กองบริหารแรงงานไทยไปต่างประเทศ กรมการจัดหางาน

ตารางที่ 2.2 จำนวนคนหางานที่ลงทะเบียนแจ้งความประสงค์เดินทางไปทำงานต่างประเทศ
 จำแนกตามวุฒิการศึกษา ที่วราชนาฏจักร
 ประจำปีงบประมาณ 2566 (ตุลาคม 2565 - กันยายน 2566)

วุฒิการศึกษา	จำนวนคนหางานที่ลงทะเบียนแจ้งความประสงค์เดินทางไปทำงานต่างประเทศ		
	รวม	ชาย	หญิง
รวมทั้งสิ้น	102,963	72,372	30,591
ประถมศึกษา	9,748	8,321	1,427
มัธยมศึกษา	54,138	40,542	13,596
ปวช.	7,505	5,183	2,322
ปวส.	15,004	10,895	4,109
อนุปริญญา	246	133	113
ปริญญาตรี	15,695	7,004	8,691
ปริญญาโท	511	224	287
ปริญญาเอก	19	13	6
อื่นๆ	97	57	40

ที่มา : กองบริหารแรงงานไทยไปต่างประเทศ กรมการจัดหางาน

ตารางที่ 2.3 จำนวนคนงานที่ได้รับการอบรมก่อนเดินทางไปทำงานต่างประเทศ
 จำแนกตามจังหวัด ทวีราชอาณาจักร
 ประจำปีงบประมาณ 2566 (ตุลาคม 2565 - กันยายน 2566)

จังหวัด	จำนวนคนงานที่ได้รับการอบรม		
	รวม	ชาย	หญิง
ทั่วประเทศ	51,069	41,791	9,278
กรุงเทพมหานคร	46,735	39,499	7,236
ภูมิภาค	4,334	2,292	2,042
ปริมณฑล	0	0	0
ภาคกลาง	0	0	0
ภาคเหนือ	780	563	217
ภาคตะวันออกเฉียงเหนือ	3,547	1,727	1,820
ภาคใต้	7	2	5
กรุงเทพมหานคร	46,735	39,499	7,236
กองบริหารแรงงานไทยไปต่างประเทศ	46,735	39,499	7,236
สจก.1-10	0	0	0
สจก. 1 (สาทร)	0	0	0
สจก. 2 (ราษฎร์บูรณะ)	0	0	0
สจก. 3 (บางนา)	0	0	0
สจก. 4 (นวมินทร์)	0	0	0
สจก. 5 (มีนบุรี)	0	0	0
สจก. 6 (บางพลัด)	0	0	0
สจก. 7 (บรมราชชนนี)	0	0	0

ตารางที่ 2.3 (ต่อ)

จังหวัด	จำนวนคนหางานที่ได้รับการอบรม		
	รวม	ชาย	หญิง
สจก. 8 (ราชดำเนิน)	0	0	0
สจก. 9 (หลักสี่)	0	0	0
สจก. 10 (วิภาวดีรังสิต)	0	0	0
ปริมณฑล	0	0	0
สมุทรปราการ	0	0	0
นนทบุรี	0	0	0
ปทุมธานี	0	0	0
นครปฐม	0	0	0
สมุทรสาคร	0	0	0
ภาคกลาง	0	0	0
พระนครศรีอยุธยา	0	0	0
อ่างทอง	0	0	0
ลพบุรี	0	0	0
สิงห์บุรี	0	0	0
ชัยนาท	0	0	0
สระบุรี	0	0	0
ชลบุรี	0	0	0
ระยอง	0	0	0
จันทบุรี	0	0	0
ตราด	0	0	0
ฉะเชิงเทรา	0	0	0
ปราจีนบุรี	0	0	0

ตารางที่ 2.3 (ต่อ)

จังหวัด	จำนวนคนหางานที่ได้รับการอบรม		
	รวม	ชาย	หญิง
นครนายก	0	0	0
สระแก้ว	0	0	0
ราชบุรี	0	0	0
กาญจนบุรี	0	0	0
สุพรรณบุรี	0	0	0
สมุทรสงคราม	0	0	0
เพชรบุรี	0	0	0
ประจวบคีรีขันธ์	0	0	0
ภาคเหนือ	780	563	217
เชียงใหม่	0	0	0
ลำพูน	0	0	0
ลำปาง	183	156	27
อุตรดิตถ์	0	0	0
แพร่	0	0	0
น่าน	0	0	0
พะเยา	0	0	0
เชียงราย	379	233	146
แม่ฮ่องสอน	0	0	0
นครสวรรค์	34	18	16
อุทัยธานี	0	0	0
กำแพงเพชร	0	0	0
ตาก	0	0	0

ตารางที่ 2.3 (ต่อ)

จังหวัด	จำนวนคนงานที่ได้รับการอบรม		
	รวม	ชาย	หญิง
สุโขทัย	184	156	28
พิษณุโลก	0	0	0
พิจิตร	0	0	0
เพชรบูรณ์	0	0	0
ภาคตะวันออกเฉียงเหนือ	3,547	1,727	1,820
นครราชสีมา	457	308	149
บุรีรัมย์	227	165	62
สุรินทร์	0	0	0
ศรีสะเกษ	0	0	0
อุบลราชธานี	211	95	116
ยโสธร	0	0	0
ชัยภูมิ	227	116	111
อำนาจเจริญ	0	0	0
บึงกาฬ	0	0	0
หนองบัวลำภู	0	0	0
ขอนแก่น	197	110	87
อุดรธานี	1,979	744	1,235
เลย	0	0	0
หนองคาย	103	81	22
มหาสารคาม	0	0	0
ร้อยเอ็ด	0	0	0
กาฬสินธุ์	0	0	0

ตารางที่ 2.3 (ต่อ)

จังหวัด	จำนวนคนงานที่ได้รับการอบรม		
	รวม	ชาย	หญิง
สกลนคร	146	108	38
นครพนม	0	0	0
มุกดาหาร	0	0	0
ภาคใต้	7	2	5
นครศรีธรรมราช	0	0	0
กระบี่	0	0	0
พังงา	0	0	0
ภูเก็ต	0	0	0
สุราษฎร์ธานี	7	2	5
ระนอง	0	0	0
ชุมพร	0	0	0
สงขลา	0	0	0
สตูล	0	0	0
ตรัง	0	0	0
พัทลุง	0	0	0
ปัตตานี	0	0	0
ยะลา	0	0	0
นราธิวาส	0	0	0

ตารางที่ 2.4 จำนวนคนงานไทยที่ได้รับอนุญาตให้เดินทางไปทำงานต่างประเทศ
 จำแนกตามจังหวัด และวิธีการเดินทางไปทำงาน
 ประจำปีงบประมาณ 2566 (ตุลาคม 2565 - กันยายน 2566)

จังหวัด	รวม	เดินทางด้วยตนเอง	กรมการ จัดหางานจัดส่ง	นายจ้างพาลูกจ้าง ไปทำงาน	นายจ้างส่งลูกจ้าง ไปฝึกงาน	บริษัทจัดส่ง	RE-ENTRY
	คน	คน	คน	คน	คน	คน	คน
ทั่วประเทศ	103,927	7,389	15,264	13,756	1,790	28,897	36,831
กรุงเทพมหานคร	60,570	3,256	15,264	9,814	300	28,897	3,039
ภูมิภาค	43,357	4,133	0	3,942	1,490	0	33,792
ปริมณฑล	2,456	148	0	1,122	191	0	995
ภาคกลาง	5,461	257	0	2,100	1,112	0	1,992
ภาคเหนือ	7,833	1,065	0	525	108	0	6,135
ภาคตะวันออกเฉียงเหนือ	19,474	2,497	0	2	73	0	16,902
ภาคใต้	8,133	166	0	193	6	0	7,768
กรุงเทพมหานคร	60,570	3,256	15,264	9,814	300	28,897	3,039
กองบริหารแรงงานไทยไปต่างประเทศ	57,287	3,185	15,264	8,212	191	28,897	1,538
สจก.1-10	3,283	71	0	1,602	109	0	1,501
สจก. 1 (สาทร)	268	6	0	43	32	0	187
สจก. 2 (ราษฎร์บูรณะ)	174	9	0	64	0	0	101
สจก. 3 (บางนา)	446	11	0	145	47	0	243
สจก. 4 (นวมินทร์)	146	8	0	2	6	0	130
สจก. 5 (มีนบุรี)	909	19	0	643	12	0	235
สจก. 6 (บางพลัด)	35	4	0	0	0	0	31

ตารางที่ 2.4 (ต่อ)

จังหวัด	รวม	เดินทางด้วยตนเอง	กรมการ จัดหางานจัดส่ง	นายจ้างพาลูกจ้าง ไปทำงาน	นายจ้างส่งลูกจ้าง ไปฝึกงาน	บริษัทจัดส่ง	RE-ENTRY
	คน	คน	คน	คน	คน	คน	คน
สกก. 7 (บรมราชชนนี)	135	5	0	0	0	0	130
สกก. 8 (ราชดำเนิน)	3	0	0	0	0	0	3
สกก. 9 (หลักสี่)	559	9	0	200	12	0	338
สกก. 10 (วิภาวดีรังสิต)	608	0	0	505	0	0	103
ปริมณฑล	2,456	148	0	1,122	191	0	995
สมุทรปราการ	739	70	0	174	142	0	353
นนทบุรี	1,123	25	0	897	0	0	201
ปทุมธานี	375	24	0	39	49	0	263
นครปฐม	105	22	0	0	0	0	83
สมุทรสาคร	114	7	0	12	0	0	95
ภาคกลาง	5,461	257	0	2,100	1,112	0	1,992
พระนครศรีอยุธยา	673	13	0	148	315	0	197
อ่างทอง	34	2	0	0	0	0	32
ลพบุรี	181	13	0	0	72	0	96
สิงห์บุรี	23	6	0	0	0	0	17
ชัยนาท	70	5	0	0	0	0	65
สระบุรี	140	19	0	0	6	0	115
ชลบุรี	1,387	76	0	830	196	0	285
ระยอง	1,948	10	0	1,101	402	0	435
จันทบุรี	55	5	0	0	0	0	50
ตราด	9	1	0	0	0	0	8
ฉะเชิงเทรา	145	11	0	9	30	0	95

ตารางที่ 2.4 (ต่อ)

จังหวัด	รวม	เดินทางด้วยตนเอง	กรมการ จัดหางานจัดส่ง	นายจ้างพาลูกจ้าง ไปทำงาน	นายจ้างส่งลูกจ้าง ไปฝึกงาน	บริษัทจัดส่ง	RE-ENTRY
	คน	คน	คน	คน	คน	คน	คน
ปราจีนบุรี	158	5	0	1	91	0	61
นครนายก	37	7	0	0	0	0	30
สระแก้ว	160	13	0	0	0	0	147
ราชบุรี	80	9	0	11	0	0	60
กาญจนบุรี	110	16	0	0	0	0	94
สุพรรณบุรี	112	23	0	0	0	0	89
สมุทรสงคราม	18	1	0	0	0	0	17
เพชรบุรี	52	9	0	0	0	0	43
ประจวบคีรีขันธ์	69	13	0	0	0	0	56
ภาคเหนือ	7,833	1,065	0	525	108	0	6,135
เชียงใหม่	640	134	0	0	2	0	504
ลำพูน	535	16	0	240	101	0	178
ลำปาง	836	183	0	0	0	0	653
อุตรดิตถ์	215	35	0	0	0	0	180
แพร่	108	12	0	0	0	0	96
น่าน	1,028	28	0	279	0	0	721
พะเยา	321	36	0	0	0	0	285
เชียงราย	1,313	133	0	0	4	0	1,176
แม่ฮ่องสอน	12	6	0	0	0	0	6
นครสวรรค์	298	37	0	6	0	0	255
อุทัยธานี	58	13	0	0	0	0	45
กำแพงเพชร	380	46	0	0	0	0	334

ตารางที่ 2.4 (ต่อ)

จังหวัด	รวม	เดินทางด้วยตนเอง	กรมการ จัดหางานจัดส่ง	นายจ้างพาลูกจ้าง ไปทำงาน	นายจ้างส่งลูกจ้าง ไปฝึกงาน	บริษัทจัดส่ง	RE-ENTRY
	คน	คน	คน	คน	คน	คน	คน
ตาก	417	56	0	0	1	0	360
สุโขทัย	748	184	0	0	0	0	564
พิษณุโลก	404	75	0	0	0	0	329
พิจิตร	256	25	0	0	0	0	231
เพชรบูรณ์	264	46	0	0	0	0	218
ภาคตะวันออกเฉียงเหนือ	19,474	2,497	0	2	73	0	16,902
นครราชสีมา	2,563	410	0	2	61	0	2,090
บุรีรัมย์	1,417	233	0	0	0	0	1,184
สุรินทร์	492	80	0	0	0	0	412
ศรีสะเกษ	276	39	0	0	0	0	237
อุบลราชธานี	768	108	0	0	0	0	660
ยโสธร	178	19	0	0	0	0	159
ชัยภูมิ	1,171	227	0	0	0	0	944
อำนาจเจริญ	114	19	0	0	0	0	95
บึงกาฬ	278	25	0	0	0	0	253
หนองบัวลำภู	846	84	0	0	0	0	762
ขอนแก่น	1,808	227	0	0	8	0	1,573
อุดรธานี	4,619	348	0	0	4	0	4,267
เลย	180	33	0	0	0	0	147
หนองคาย	1,030	103	0	0	0	0	927
มหาสารคาม	585	102	0	0	0	0	483
ร้อยเอ็ด	347	68	0	0	0	0	279

ตารางที่ 2.4 (ต่อ)

จังหวัด	รวม	เดินทางด้วยตนเอง	กรมการ จัดหางานจัดส่ง	นายจ้างพาลูกจ้าง ไปทำงาน	นายจ้างส่งลูกจ้าง ไปฝึกงาน	บริษัทจัดส่ง	RE-ENTRY
	คน	คน	คน	คน	คน	คน	คน
กาฬสินธุ์	349	126	0	0	0	0	223
สกลนคร	1,065	150	0	0	0	0	915
นครพนม	988	90	0	0	0	0	898
มุกดาหาร	400	6	0	0	0	0	394
ภาคใต้	8,133	166	0	193	6	0	7,768
นครศรีธรรมราช	60	14	0	0	0	0	46
กระบี่	16	3	0	0	0	0	13
พังงา	71	14	0	0	0	0	57
ภูเก็ต	184	38	0	0	0	0	146
สุราษฎร์ธานี	51	10	0	0	0	0	41
ระนอง	8	2	0	0	0	0	6
ชุมพร	45	6	0	0	0	0	39
สงขลา	3,809	64	0	193	6	0	3,546
สตูล	3,565	2	0	0	0	0	3,563
ตรัง	32	3	0	0	0	0	29
พัทลุง	5	1	0	0	0	0	4
ปัตตานี	10	4	0	0	0	0	6
ยะลา	88	4	0	0	0	0	84
นราธิวาส	189	1	0	0	0	0	188

ที่มา : กองบริหารแรงงานไทยไปต่างประเทศ กรมการจัดหางาน

ตารางที่ 2.5 จำนวนคนงานไทยที่ได้รับอนุญาตให้เดินทางไปทำงานต่างประเทศ

จำแนกตามจังหวัด เพศ และวิธีการเดินทางไปทำงาน

ประจำปีงบประมาณ 2566 (ตุลาคม 2565 - กันยายน 2566)

จังหวัด	รวม			เดินทางด้วยตนเอง		กรมการ จัดหางานจัดส่ง		นายจ้างพาลูกจ้าง ไปทำงาน		นายจ้างส่งลูกจ้าง ไปฝึกงาน		บริษัทจัดส่ง		RE-ENTRY	
	รวม	ชาย	หญิง	ชาย	หญิง	ชาย	หญิง	ชาย	หญิง	ชาย	หญิง	ชาย	หญิง	ชาย	หญิง
ทั่วประเทศ	103,927	81,185	22,742	4,083	3,306	13,412	1,852	12,220	1,536	994	796	22,841	6,056	27,635	9,196
กรุงเทพมหานคร	60,570	48,173	12,397	1,375	1,881	13,412	1,852	8,638	1,176	73	227	22,841	6,056	1,834	1,205
ภูมิภาค	43,357	33,012	10,345	2,708	1,425	0	0	3,582	360	921	569	0	0	25,801	7,991
ปริมณฑล	2,456	1,925	531	86	62	0	0	1,044	78	159	32	0	0	636	359
ภาคกลาง	5,461	4,186	1,275	128	129	0	0	1,937	163	679	433	0	0	1,442	550
ภาคเหนือ	7,833	6,249	1,584	764	301	0	0	425	100	42	66	0	0	5,018	1,117
ภาคตะวันออกเฉียงเหนือ	19,474	14,813	4,661	1,634	863	0	0	0	2	36	37	0	0	13,143	3,759
ภาคใต้	8,133	5,839	2,294	96	70	0	0	176	17	5	1	0	0	5,562	2,206
กรุงเทพมหานคร	60,570	48,173	12,397	1,375	1,881	13,412	1,852	8,638	1,176	73	227	22,841	6,056	1,834	1,205
กองบริหารแรงงานไทยไปต่างประเทศ	57,287	45,740	11,547	1,344	1,841	13,412	1,852	7,189	1,023	28	163	22,841	6,056	926	612
สจก.1-10	3,283	2,433	850	31	40	0	0	1,449	153	45	64	0	0	908	593
สจก. 1 (สาทร)	268	136	132	0	6	0	0	30	13	12	20	0	0	94	93
สจก. 2 (ราชบุรีบูรณะ)	174	119	55	6	3	0	0	63	1	0	0	0	0	50	51
สจก. 3 (บางนา)	446	266	180	5	6	0	0	108	37	7	40	0	0	146	97
สจก. 4 (นวมินทร์)	146	86	60	5	3	0	0	2	0	2	4	0	0	77	53
สจก. 5 (มีนบุรี)	909	770	139	8	11	0	0	631	12	12	0	0	0	119	116
สจก. 6 (บางพลัด)	35	11	24	1	3	0	0	0	0	0	0	0	0	10	21

ตารางที่ 2.5 (ต่อ)

จังหวัด	รวม			เดินทางด้วยตนเอง		กรมการ จัดหางานจัดตั้ง		นายจ้างพาลูกจ้าง ไปทำงาน		นายจ้างส่งลูกจ้าง ไปฝึกงาน		บริษัทจัดตั้ง		RE-ENTRY	
	รวม	ชาย	หญิง	ชาย	หญิง	ชาย	หญิง	ชาย	หญิง	ชาย	หญิง	ชาย	หญิง	ชาย	หญิง
สจก. 7 (บรมราชชนนี)	135	79	56	2	3	0	0	0	0	0	0	0	0	77	53
สจก. 8 (ราชดำเนิน)	3	0	3	0	0	0	0	0	0	0	0	0	0	0	3
สจก. 9 (หลักสี่)	559	471	88	4	5	0	0	188	12	12	0	0	0	267	71
สจก. 10 (วิภาวดีรังสิต)	608	495	113	0	0	0	0	427	78	0	0	0	0	68	35
ปริมณฑล	2,456	1,925	531	86	62	0	0	1,044	78	159	32	0	0	636	359
สมุทรปราการ	739	543	196	45	25	0	0	142	32	124	18	0	0	232	121
นนทบุรี	1,123	1,004	119	11	14	0	0	869	28	0	0	0	0	124	77
ปทุมธานี	375	226	149	15	9	0	0	25	14	35	14	0	0	151	112
นครปฐม	105	70	35	12	10	0	0	0	0	0	0	0	0	58	25
สมุทรสาคร	114	82	32	3	4	0	0	8	4	0	0	0	0	71	24
ภาคกลาง	5,461	4,186	1,275	128	129	0	0	1,937	163	679	433	0	0	1,442	550
พระนครศรีอยุธยา	673	396	277	5	8	0	0	77	71	163	152	0	0	151	46
อ่างทอง	34	27	7	1	1	0	0	0	0	0	0	0	0	26	6
ลพบุรี	181	134	47	5	8	0	0	0	0	59	13	0	0	70	26
สิงห์บุรี	23	15	8	4	2	0	0	0	0	0	0	0	0	11	6
ชัยนาท	70	52	18	2	3	0	0	0	0	0	0	0	0	50	15
สระบุรี	140	97	43	10	9	0	0	0	0	6	0	0	0	81	34
ชลบุรี	1,387	1,115	272	47	29	0	0	765	65	125	71	0	0	178	107
ระยอง	1,948	1,724	224	8	2	0	0	1,075	26	255	147	0	0	386	49
จันทบุรี	55	36	19	2	3	0	0	0	0	0	0	0	0	34	16
ตราด	9	7	2	0	1	0	0	0	0	0	0	0	0	7	1
ฉะเชิงเทรา	145	100	45	4	7	0	0	8	1	20	10	0	0	68	27

ตารางที่ 2.5 (ต่อ)

จังหวัด	รวม			เดินทางด้วยตนเอง		กรมการ จัดหางานจัดส่ง		นายจ้างพาลูกจ้าง ไปทำงาน		นายจ้างส่งลูกจ้าง ไปฝึกงาน		บริษัทจัดส่ง		RE-ENTRY	
	รวม	ชาย	หญิง	ชาย	หญิง	ชาย	หญิง	ชาย	หญิง	ชาย	หญิง	ชาย	หญิง	ชาย	หญิง
ปราจีนบุรี	158	89	69	0	5	0	0	1	0	51	40	0	0	37	24
นครนายก	37	15	22	3	4	0	0	0	0	0	0	0	0	12	18
สระแก้ว	160	111	49	6	7	0	0	0	0	0	0	0	0	105	42
ราชบุรี	80	65	15	7	2	0	0	11	0	0	0	0	0	47	13
กาญจนบุรี	110	71	39	4	12	0	0	0	0	0	0	0	0	67	27
สุพรรณบุรี	112	68	44	15	8	0	0	0	0	0	0	0	0	53	36
สมุทรสงคราม	18	14	4	0	1	0	0	0	0	0	0	0	0	14	3
เพชรบุรี	52	20	32	2	7	0	0	0	0	0	0	0	0	18	25
ประจวบคีรีขันธ์	69	30	39	3	10	0	0	0	0	0	0	0	0	27	29
ภาคเหนือ	7,833	6,249	1,584	764	301	0	0	425	100	42	66	0	0	5,018	1,117
เชียงใหม่	640	437	203	83	51	0	0	0	0	1	1	0	0	353	151
ลำพูน	535	324	211	8	8	0	0	140	100	39	62	0	0	137	41
ลำปาง	836	709	127	155	28	0	0	0	0	0	0	0	0	554	99
อุตรดิตถ์	215	154	61	25	10	0	0	0	0	0	0	0	0	129	51
แพร่	108	74	34	3	9	0	0	0	0	0	0	0	0	71	25
น่าน	1,028	995	33	21	7	0	0	279	0	0	0	0	0	695	26
พะเยา	321	263	58	24	12	0	0	0	0	0	0	0	0	239	46
เชียงราย	1,313	1,066	247	86	47	0	0	0	0	1	3	0	0	979	197
แม่ฮ่องสอน	12	8	4	3	3	0	0	0	0	0	0	0	0	5	1
นครสวรรค์	298	230	68	20	17	0	0	6	0	0	0	0	0	204	51
อุทัยธานี	58	28	30	5	8	0	0	0	0	0	0	0	0	23	22
กำแพงเพชร	380	289	91	30	16	0	0	0	0	0	0	0	0	259	75

ตารางที่ 2.5 (ต่อ)

จังหวัด	รวม			เดินทางด้วยตนเอง		กรมการ จัดหางานจัดส่ง		นายจ้างพาลูกจ้าง ไปทำงาน		นายจ้างส่งลูกจ้าง ไปฝึกงาน		บริษัทจัดส่ง		RE-ENTRY	
	รวม	ชาย	หญิง	ชาย	หญิง	ชาย	หญิง	ชาย	หญิง	ชาย	หญิง	ชาย	หญิง	ชาย	หญิง
ตาก	417	360	57	43	13	0	0	0	0	1	0	0	0	316	44
สุโขทัย	748	606	142	156	28	0	0	0	0	0	0	0	0	450	114
พิจิตร	404	322	82	62	13	0	0	0	0	0	0	0	0	260	69
เพชรบูรณ์	256	204	52	16	9	0	0	0	0	0	0	0	0	188	43
	264	180	84	24	22	0	0	0	0	0	0	0	0	156	62
ภาคตะวันออกเฉียงเหนือ	19,474	14,813	4,661	1,634	863	0	0	0	2	36	37	0	0	13,143	3,759
นครราชสีมา	2,563	1,889	674	288	122	0	0	0	2	26	35	0	0	1,575	515
บุรีรัมย์	1,417	1,126	291	170	63	0	0	0	0	0	0	0	0	956	228
สุรินทร์	492	373	119	57	23	0	0	0	0	0	0	0	0	316	96
ศรีสะเกษ	276	188	88	24	15	0	0	0	0	0	0	0	0	164	73
อุบลราชธานี	768	570	198	55	53	0	0	0	0	0	0	0	0	515	145
ยโสธร	178	118	60	8	11	0	0	0	0	0	0	0	0	110	49
ชัยภูมิ	1,171	822	349	114	113	0	0	0	0	0	0	0	0	708	236
อำนาจเจริญ	114	83	31	10	9	0	0	0	0	0	0	0	0	73	22
บึงกาฬ	278	222	56	16	9	0	0	0	0	0	0	0	0	206	47
หนองบัวลำภู	846	672	174	47	37	0	0	0	0	0	0	0	0	625	137
ขอนแก่น	1,808	1,339	469	125	102	0	0	0	0	6	2	0	0	1,208	365
อุดรธานี	4,619	3,490	1,129	210	138	0	0	0	0	4	0	0	0	3,276	991
เลย	180	139	41	27	6	0	0	0	0	0	0	0	0	112	35
หนองคาย	1,030	812	218	79	24	0	0	0	0	0	0	0	0	733	194
มหาสารคาม	585	432	153	80	22	0	0	0	0	0	0	0	0	352	131
ร้อยเอ็ด	347	226	121	37	31	0	0	0	0	0	0	0	0	189	90

ตารางที่ 2.5 (ต่อ)

จังหวัด	รวม			เดินทางด้วยตนเอง		กรมการ จัดหางานจัดส่ง		นายจ้างพาลูกจ้าง ไปทำงาน		นายจ้างส่งลูกจ้าง ไปฝึกงาน		บริษัทจัดส่ง		RE-ENTRY	
	รวม	ชาย	หญิง	ชาย	หญิง	ชาย	หญิง	ชาย	หญิง	ชาย	หญิง	ชาย	หญิง	ชาย	หญิง
กาฬสินธุ์	349	245	104	89	37	0	0	0	0	0	0	0	0	156	67
สกลนคร	1,065	880	185	110	40	0	0	0	0	0	0	0	0	770	145
นครพนม	988	864	124	85	5	0	0	0	0	0	0	0	0	779	119
มุกดาหาร	400	323	77	3	3	0	0	0	0	0	0	0	0	320	74
ภาคใต้	8,133	5,839	2,294	96	70	0	0	176	17	5	1	0	0	5,562	2,206
นครศรีธรรมราช	60	37	23	8	6	0	0	0	0	0	0	0	0	29	17
กระบี่	16	10	6	2	1	0	0	0	0	0	0	0	0	8	5
พังงา	71	63	8	10	4	0	0	0	0	0	0	0	0	53	4
ภูเก็ต	184	95	89	14	24	0	0	0	0	0	0	0	0	81	65
สุราษฎร์ธานี	51	32	19	4	6	0	0	0	0	0	0	0	0	28	13
ระนอง	8	6	2	1	1	0	0	0	0	0	0	0	0	5	1
ชุมพร	45	36	9	5	1	0	0	0	0	0	0	0	0	31	8
สงขลา	3,809	2,187	1,622	43	21	0	0	176	17	5	1	0	0	1,963	1,583
สตูล	3,565	3,138	427	1	1	0	0	0	0	0	0	0	0	3,137	426
ตรัง	32	21	11	2	1	0	0	0	0	0	0	0	0	19	10
พัทลุง	5	2	3	0	1	0	0	0	0	0	0	0	0	2	2
ปัตตานี	10	7	3	2	2	0	0	0	0	0	0	0	0	5	1
ยะลา	88	48	40	3	1	0	0	0	0	0	0	0	0	45	39
นราธิวาส	189	157	32	1	0	0	0	0	0	0	0	0	0	156	32

ที่มา : กองบริหารแรงงานไทยไปต่างประเทศ กรมการจัดหางาน

ตารางที่ 2.6 จำนวนคนงานไทยที่ได้รับอนุญาตให้เดินทางไปทำงานต่างประเทศ
 จำแนกตามประเทศ เพศ และวิธีการเดินทางไปทำงาน
 ประจำปีงบประมาณ 2566 (ตุลาคม 2565 - กันยายน 2566)

ประเทศ	รวม			เดินทางด้วยตนเอง		กรมการ จัดหางานจัดตั้ง		นายจ้างพาลูกจ้าง ไปทำงาน		นายจ้างส่งลูกจ้าง ไปฝึกงาน		บริษัทจัดส่ง		RE-ENTRY	
	รวม	ชาย	หญิง	ชาย	หญิง	ชาย	หญิง	ชาย	หญิง	ชาย	หญิง	ชาย	หญิง	ชาย	หญิง
รวมทั้งสิ้น	103,927	81,185	22,742	4,083	3,306	27,635	9,196	13,412	1,852	12,220	1,536	994	796	22,841	6,056
รวมกลุ่มประเทศตะวันออกกลาง	11,988	10,376	1,612	434	286	3,098	1,043	6,466	142	48	0	5	0	325	141
ซาอุดีอาระเบีย	239	124	115	1	0	76	13	0	0	0	0	0	0	47	102
กาตาร์	316	256	60	7	16	216	44	0	0	16	0	0	0	17	0
บาห์เรน	287	94	193	4	6	90	187	0	0	0	0	0	0	0	0
สหรัฐอาหรับเอมิเรตส์	1,341	739	602	122	91	603	511	5	0	0	0	5	0	4	0
อิสราเอล	8,823	8,606	217	228	4	1,724	71	6,461	142	0	0	0	0	193	0
คูเวต	516	325	191	44	64	271	127	0	0	8	0	0	0	2	0
โอมาน	141	91	50	8	7	61	43	0	0	22	0	0	0	0	0
เยเมน	2	2	0	0	0	2	0	0	0	0	0	0	0	0	0
เลบานอน	5	2	3	1	0	1	3	0	0	0	0	0	0	0	0
ไซปรัส	91	25	66	12	39	13	27	0	0	0	0	0	0	0	0
ตุรกี	100	37	63	3	54	32	9	0	0	2	0	0	0	0	0
จอร์แดน	113	68	45	0	0	6	6	0	0	0	0	0	0	62	39

ตารางที่ 2.6 (ต่อ)

ประเทศ	รวม			เดินทางด้วยตนเอง		กรมการ จัดหางานจัดส่ง		นายจ้างพาลูกจ้าง ไปทำงาน		นายจ้างส่งลูกจ้าง ไปฝึกงาน		บริษัทจัดส่ง		RE-ENTRY	
	รวม	ชาย	หญิง	ชาย	หญิง	ชาย	หญิง	ชาย	หญิง	ชาย	หญิง	ชาย	หญิง	ชาย	หญิง
อิหร่าน	5	5	0	4	0	1	0	0	0	0	0	0	0	0	0
ประเทศอื่นๆในกลุ่มประเทศตะวันออก กลาง	9	2	7	0	5	2	2	0	0	0	0	0	0	0	0
รวมกลุ่มประเทศแอฟริกา	1,427	1,346	81	53	7	266	70	0	0	943	4	0	0	84	0
แอลจีเรีย	10	10	0	0	0	2	0	0	0	8	0	0	0	0	0
สาธารณรัฐเซเชลส์	18	2	16	1	1	1	15	0	0	0	0	0	0	0	0
อียิปต์	131	119	12	0	0	5	12	0	0	114	0	0	0	0	0
แองโกลา	11	11	0	1	0	7	0	0	0	3	0	0	0	0	0
ไนจีเรีย	22	21	1	1	0	20	1	0	0	0	0	0	0	0	0
ซูดาน	46	38	8	2	0	36	8	0	0	0	0	0	0	0	0
ลิเบีย	15	15	0	0	0	15	0	0	0	0	0	0	0	0	0
โมแซมบิก	125	122	3	35	0	16	2	0	0	0	1	0	0	71	0
มาดากัสการ์	646	646	0	0	0	5	0	0	0	641	0	0	0	0	0
แอฟริกาใต้	161	157	4	1	0	6	1	0	0	137	3	0	0	13	0
เคนยา	0	0	0	0	0	0	0	0	0	0	0	0	0	0	0
โมร็อกโก	38	25	13	1	3	5	10	0	0	19	0	0	0	0	0
สาธารณรัฐกาบอง	1	1	0	0	0	1	0	0	0	0	0	0	0	0	0
สาธารณรัฐเคปเวิร์ด	0	0	0	0	0	0	0	0	0	0	0	0	0	0	0
ประเทศอื่นๆในกลุ่มประเทศแอฟริกา	203	179	24	11	3	147	21	0	0	21	0	0	0	0	0

ตารางที่ 2.6 (ต่อ)

ประเทศ	รวม			เดินทางด้วยตนเอง		กรมการ จัดหางานจัดส่ง		นายจ้างพาลูกจ้าง ไปทำงาน		นายจ้างส่งลูกจ้าง ไปฝึกงาน		บริษัทจัดส่ง		RE-ENTRY	
	รวม	ชาย	หญิง	ชาย	หญิง	ชาย	หญิง	ชาย	หญิง	ชาย	หญิง	ชาย	หญิง	ชาย	หญิง
รวมกลุ่มประเทศเอเชีย	74,888	58,234	16,654	1,903	1,371	22,914	6,688	6,946	1,710	3,553	492	895	778	22,023	5,615
เวียดนาม	675	621	54	0	0	152	41	0	0	467	12	2	1	0	0
กัมพูชา	65	42	23	1	0	11	7	0	0	9	11	21	5	0	0
มาเลเซีย	8,069	5,743	2,326	197	86	5,317	2,046	2	14	197	6	20	1	10	173
สิงคโปร์	4,038	3,154	884	548	247	2,235	221	0	86	126	10	24	14	221	306
บรูไน	655	479	176	66	45	385	127	0	0	8	4	0	0	20	0
ฮ่องกง	1,509	128	1,381	62	418	38	921	0	0	1	1	0	0	27	41
จีน	53	35	18	0	1	22	4	0	0	3	1	10	12	0	0
ญี่ปุ่น	9,422	4,732	4,690	346	367	1,176	1,000	242	29	280	180	732	563	1,956	2,551
ไต้หวัน	30,569	26,294	4,275	60	14	7,467	1,527	39	23	59	9	20	162	18,649	2,540
อินเดีย	720	634	86	78	5	509	71	0	0	39	9	8	1	0	0
อินโดนีเซีย	617	609	8	77	0	505	4	0	0	19	4	8	0	0	0
ฟิลิปปินส์	296	257	39	1	0	119	15	0	0	113	17	24	7	0	0
สาธารณรัฐเกาหลี	13,786	11,710	2,076	85	32	3,812	523	6,649	1,495	51	10	21	12	1,092	4
ศรีลังกา	3	3	0	0	0	3	0	0	0	0	0	0	0	0	0
พม่า	228	227	1	1	0	21	0	0	0	205	1	0	0	0	0
บังกลาเทศ	466	402	64	0	0	191	35	0	0	210	29	1	0	0	0
ลาว	2,834	2,594	240	0	0	830	52	0	0	1,764	188	0	0	0	0

ตารางที่ 2.6 (ต่อ)

ประเทศ	รวม			เดินทางด้วยตนเอง		กรมการ จัดหางานจัดส่ง		นายจ้างพาลูกจ้าง ไปทำงาน		นายจ้างส่งลูกจ้าง ไปฝึกงาน		บริษัทจัดส่ง		RE-ENTRY	
	รวม	ชาย	หญิง	ชาย	หญิง	ชาย	หญิง	ชาย	หญิง	ชาย	หญิง	ชาย	หญิง	ชาย	หญิง
อาเซอร์ไบจาน	4	4	0	0	0	4	0	0	0	0	0	0	0	0	0
มาเก๊า	215	45	170	29	82	2	25	14	63	0	0	0	0	0	0
สาธารณรัฐฟิลิปปินส์	65	9	56	0	6	9	50	0	0	0	0	0	0	0	0
ประเทศอื่นๆในกลุ่มประเทศเอเชีย	599	512	87	352	68	106	19	0	0	2	0	4	0	48	0
รวมกลุ่มประเทศยุโรป	12,878	9,512	3,366	765	1,194	689	835	0	0	7,608	1,031	49	6	401	300
กรีซ(สาธารณรัฐเฮเลนิก)	7	4	3	0	0	1	0	0	0	0	0	0	0	3	3
รัสเซีย	179	7	172	0	64	7	108	0	0	0	0	0	0	0	0
อังกฤษ	105	55	50	14	23	41	27	0	0	0	0	0	0	0	0
นอร์เวย์	94	75	19	55	8	6	8	0	0	14	3	0	0	0	0
เดนมาร์ก	443	440	3	3	0	4	2	0	0	335	0	0	0	98	1
สวีเดน	5,994	5,313	681	213	16	52	5	0	0	5,048	660	0	0	0	0
สวิตเซอร์แลนด์	51	37	14	4	2	30	12	0	0	1	0	2	0	0	0
ฟินแลนด์	2,871	2,322	549	188	167	16	8	0	0	2,110	355	0	0	8	19
เนเธอร์แลนด์	17	16	1	0	1	16	0	0	0	0	0	0	0	0	0
เยอรมัน	200	174	26	39	11	36	9	0	0	97	5	2	1	0	0
ฝรั่งเศส	51	33	18	8	8	25	9	0	0	0	1	0	0	0	0
ไอซ์แลนด์	34	13	21	6	13	7	8	0	0	0	0	0	0	0	0
ไอร์แลนด์	320	129	191	50	57	37	52	0	0	0	0	0	0	42	82

ตารางที่ 2.6 (ต่อ)

ประเทศ	รวม			เดินทางด้วยตนเอง		กรมการ จัดหางานจัดส่ง		นายจ้างพาลูกจ้าง ไปทำงาน		นายจ้างส่งลูกจ้าง ไปฝึกงาน		บริษัทจัดส่ง		RE-ENTRY	
	รวม	ชาย	หญิง	ชาย	หญิง	ชาย	หญิง	ชาย	หญิง	ชาย	หญิง	ชาย	หญิง	ชาย	หญิง
โปรตุเกส	855	534	321	9	11	288	149	0	0	0	0	0	0	237	161
อิตาลี	71	36	35	4	4	12	24	0	0	0	3	20	4	0	0
โครเอเชีย	45	0	45	0	37	0	8	0	0	0	0	0	0	0	0
เซอร์เบียและมอนเตเนโกร	0	0	0	0	0	0	0	0	0	0	0	0	0	0	0
ฮังการี	840	173	667	125	492	20	156	0	0	1	1	20	0	7	18
สเปน	66	33	33	0	19	31	13	0	0	0	0	2	1	0	0
สาธารณรัฐเช็ก	192	6	186	2	58	4	128	0	0	0	0	0	0	0	0
โมนาโก	5	4	1	2	0	2	1	0	0	0	0	0	0	0	0
โปแลนด์	266	54	212	34	147	12	46	0	0	2	3	0	0	6	16
ประเทศอื่นๆในกลุ่มประเทศยุโรป	172	54	118	9	56	42	62	0	0	0	0	3	0	0	0
รวมกลุ่มประเทศอเมริกาเหนือ	1,812	1,026	786	360	246	588	520	0	0	36	8	42	12	0	0
แคนาดา	780	507	273	292	132	200	141	0	0	15	0	0	0	0	0
เกาะเคแมน	12	5	7	1	2	4	5	0	0	0	0	0	0	0	0
สหรัฐอเมริกา	968	486	482	64	105	367	359	0	0	21	8	34	10	0	0
มาเรียนาเหนือ(ไชนัน)	8	1	7	0	3	1	4	0	0	0	0	0	0	0	0
กานา	0	0	0	0	0	0	0	0	0	0	0	0	0	0	0
ปานามา	0	0	0	0	0	0	0	0	0	0	0	0	0	0	0
ประเทศอื่นๆในกลุ่มประเทศอเมริกาเหนือ	44	27	17	3	4	16	11	0	0	0	0	8	2	0	0

ตารางที่ 2.6 (ต่อ)

ประเทศ	รวม			เดินทางด้วยตนเอง		กรมการ จัดหางานจัดส่ง		นายจ้างพาลูกจ้าง ไปทำงาน		นายจ้างส่งลูกจ้าง ไปฝึกงาน		บริษัทจัดส่ง		RE-ENTRY	
	รวม	ชาย	หญิง	ชาย	หญิง	ชาย	หญิง	ชาย	หญิง	ชาย	หญิง	ชาย	หญิง	ชาย	หญิง
รวมกลุ่มประเทศอเมริกาใต้	34	18	16	0	6	9	10	0	0	9	0	0	0	0	0
อาร์เจนตินา	0	0	0	0	0	0	0	0	0	0	0	0	0	0	0
ประเทศอื่นๆในกลุ่มประเทศอเมริกาใต้	34	18	16	0	6	9	10	0	0	9	0	0	0	0	0
รวมกลุ่มประเทศออสเตรเลียและโอเชียเนีย	900	673	227	568	196	71	30	0	0	23	1	3	0	8	0
ออสเตรเลีย	68	62	6	2	2	26	3	0	0	23	1	3	0	8	0
นิวซีแลนด์	799	586	213	550	193	36	20	0	0	0	0	0	0	0	0
หมู่เกาะโซโลมอน	0	0	0	0	0	0	0	0	0	0	0	0	0	0	0
ปาปัว นิวกินี	32	25	7	16	1	9	6	0	0	0	0	0	0	0	0
ประเทศอื่นๆในกลุ่มประเทศออสเตรเลีย และโอเชียเนีย	1	0	1	0	0	0	1	0	0	0	0	0	0	0	0

ที่มา : กองบริหารแรงงานไทยไปต่างประเทศ กรมการจัดหางาน

ตารางที่ 2.7 จำนวนคนไทยที่ได้รับอนุญาตให้เดินทางไปทำงานต่างประเทศ
จำแนกตามประเภทอาชีพที่ไปทำงาน ที่ราชอาณาจักร
ประจำปีงบประมาณ 2566 (ตุลาคม 2565 - กันยายน 2566)

ประเภทอาชีพ	จำนวนคนไทยที่ได้รับอนุญาตให้เดินทางไปทำงานต่างประเทศ		
	รวม	ชาย	หญิง
รวมทั้งสิ้น	103,927	81,185	22,742
1. ผู้บัญญัติกฎหมาย ข้าราชการระดับอาวุโส ผู้จัดการ	1,159	860	299
2. ผู้ประกอบวิชาชีพด้านต่างๆ	2,540	1,863	677
3. ช่างเทคนิคและผู้ปฏิบัติงานที่เกี่ยวข้อง	6,174	3,112	3,062
4. เสมียน เจ้าหน้าที่	362	125	237
5. พนักงานบริการ พนักงานขายในร้านค้าและตลาด	6,141	2,474	3,667
6. ผู้ปฏิบัติงานฝีมือด้านการเกษตรและประมง	25,938	22,448	3,490
7. ผู้ปฏิบัติงานโดยใช้ฝีมือในธุรกิจต่างๆ	9,778	9,414	364
8. ผู้ปฏิบัติงานในโรงงาน ผู้ควบคุมเครื่องจักร และผู้ปฏิบัติงานด้านการประกอบ	27,582	20,509	7,073
9. อาชีพงานพื้นฐาน	24,253	20,380	3,873
0. ทหาร	0	0	0

ที่มา : กองบริหารแรงงานไทยไปต่างประเทศ กรมการจัดหางาน

ตารางที่ 3.1 การแนะแนวอาชีพเพื่อการมีงานทำ จำแนกตามจังหวัด

ที่ว่าการอำเภอจักร

ประจำปีงบประมาณ 2566 (ตุลาคม 2565 - กันยายน 2566)

จังหวัด	รวมทั้งหมด	นักเรียน นักศึกษา	ผู้ประกันตนกรณีว่างงาน	ประชาชนทั่วไป	เด็กและเยาวชนในสถานพินิจ ผู้ถูกคุมประพฤติ และผู้ต้องขัง	ทหารกองประจำการ ที่จะปลดเป็นทหารกองหนุน
	คน	คน	คน	คน	คน	คน
ที่ว่าการอำเภอจักร	254,735	157,541	64,233	22,640	6,213	4,108
กรุงเทพมหานคร	26,913	17,934	6,515	1,639	209	616
ภูมิภาค	227,822	139,607	57,718	21,001	6,004	3,492
ปริมณฑล	17,729	12,321	3,602	1,420	386	0
ภาคกลาง	58,576	33,228	17,868	3,999	1,619	1,862
ภาคเหนือ	50,834	31,022	12,392	5,942	1,273	205
ภาคตะวันออกเฉียงเหนือ	66,500	43,049	15,269	5,254	1,728	1,200
ภาคใต้	34,183	19,987	8,587	4,386	998	225
กรุงเทพมหานคร	26,913	17,934	6,515	1,639	209	616
กองส่งเสริมการมีงานทำ	0	0	0	0	0	0
สจก.พื้นที่ 1-10	26,913	17,934	6,515	1,639	209	616
สจก. 1 (สาทร)	2,529	1,703	644	182	0	0
สจก. 2 (ราชบุรีบูรณะ)	3,109	2,250	590	219	50	0
สจก. 3 (บางนา)	2,564	1,702	629	174	59	0
สจก. 4 (นวมินทร์)	2,543	1,701	757	85	0	0
สจก. 5 (มีนบุรี)	2,653	1,801	682	120	50	0
สจก. 6 (บางพลัด)	2,873	1,869	445	355	0	204

ตารางที่ 3.1 (ต่อ)

จังหวัด	รวมทั้งหมด	นักเรียน นักศึกษา	ผู้ประกันตนกรณีว่างงาน	ประชาชนทั่วไป	เด็กและเยาวชนในสถานพินิจ ผู้ถูกคุมประพฤติ และผู้ต้องขัง	ทหารกองประจำการ ที่จะปลดเป็นทหารกองหนุน
	คน	คน	คน	คน	คน	คน
สจก. 7 (บรมราชชนนี)	2,515	1,710	632	173	0	0
สจก. 8 (ราชดำเนิน)	2,524	1,720	679	125	0	0
สจก. 9 (หลักสี่)	2,825	1,710	857	0	50	208
สจก. 10 (วิภาวดีรังสิต)	2,778	1,768	600	206	0	204
ปริมณฑล	17,729	12,321	3,602	1,420	386	0
สมุทรปราการ	3,673	2,591	632	342	108	0
นนทบุรี	3,728	2,686	799	193	50	0
ปทุมธานี	3,730	2,596	715	369	50	0
นครปฐม	3,841	2,736	529	448	128	0
สมุทรสาคร	2,757	1,712	927	68	50	0
ภาคกลาง	58,576	33,228	17,868	3,999	1,619	1,862
พระนครศรีอยุธยา	3,126	2,046	739	241	100	0
อ่างทอง	2,679	1,602	812	158	107	0
ลพบุรี	2,932	1,600	688	294	50	300
สิงห์บุรี	2,452	1,281	612	506	53	0
ชัยนาท	2,751	1,634	1,017	50	50	0
สระบุรี	2,772	1,703	1,001	18	50	0
ชลบุรี	4,349	2,000	1,728	66	100	455
ระยอง	2,750	1,695	595	360	100	0
จันทบุรี	2,622	1,602	970	0	50	0
ตราด	2,420	1,400	782	188	50	0
ฉะเชิงเทรา	3,370	2,273	949	48	100	0

ตารางที่ 3.1 (ต่อ)

จังหวัด	รวมทั้งหมด	นักเรียน นักศึกษา	ผู้ประกันตนกรณีว่างงาน	ประชาชนทั่วไป	เด็กและเยาวชนในสถานพินิจ ผู้ถูกคุมประพฤติ และผู้ต้องขัง	ทหารกองประจำการ ที่จะปลดเป็นทหารกองหนุน
	คน	คน	คน	คน	คน	คน
ปราจีนบุรี	3,782	1,416	2,066	0	100	200
นครนายก	2,512	1,413	389	604	106	0
สระแก้ว	3,106	1,706	1,000	0	100	300
ราชบุรี	2,689	1,611	756	222	100	0
กาญจนบุรี	3,383	2,052	642	388	101	200
สุพรรณบุรี	3,257	2,032	611	514	100	0
สมุทรสงคราม	1,579	711	818	0	50	0
เพชรบุรี	2,939	1,706	632	342	52	207
ประจวบคีรีขันธ์	3,106	1,745	1,061	0	100	200
ภาคเหนือ	50,834	31,022	12,392	5,942	1,273	205
เชียงใหม่	4,115	3,030	552	430	103	0
ลำพูน	2,420	1,400	416	554	50	0
ลำปาง	2,888	1,867	819	151	51	0
อุตรดิตถ์	3,582	1,670	1,674	138	100	0
แพร่	2,681	1,659	646	326	50	0
น่าน	2,856	1,705	662	439	50	0
พะเยา	2,695	1,640	591	410	54	0
เชียงราย	3,504	2,406	633	365	100	0
แม่ฮ่องสอน	1,853	511	924	368	50	0
นครสวรรค์	3,670	2,600	764	206	100	0
อุทัยธานี	2,560	1,529	453	517	61	0
กำแพงเพชร	2,807	1,701	452	601	53	0

ตารางที่ 3.1 (ต่อ)

จังหวัด	รวมทั้งหมด	นักเรียน นักศึกษา	ผู้ประกันตนกรณีว่างงาน	ประชาชนทั่วไป	เด็กและเยาวชนในสถานพินิจ ผู้ถูกคุมประพฤติ และผู้ต้องขัง	ทหารกองประจำการ ที่จะปลดเป็นทหารกองหนุน
	คน	คน	คน	คน	คน	คน
ตาก	2,730	1,710	410	560	50	0
สุโขทัย	2,930	1,742	729	358	101	0
พินิจโลก	3,361	2,050	801	205	100	205
พิจิตร	2,933	1,750	958	125	100	0
เพชรบูรณ์	3,249	2,052	908	189	100	0
ภาคตะวันออกเฉียงเหนือ	66,500	43,049	15,269	5,254	1,728	1,200
นครราชสีมา	3,964	2,408	956	100	200	300
บุรีรัมย์	4,077	2,788	1,008	231	50	0
สุรินทร์	3,589	2,562	977	0	50	0
ศรีสะเกษ	3,454	2,409	708	287	50	0
อุบลราชธานี	3,932	2,598	1,034	0	100	200
ยโสธร	2,774	1,700	549	473	52	0
ชัยภูมิ	3,538	2,518	566	404	50	0
อำนาจเจริญ	2,670	1,600	946	24	100	0
บึงกาฬ	2,329	1,200	682	389	58	0
หนองบัวลำภู	2,772	1,700	694	278	100	0
ขอนแก่น	3,793	2,422	684	287	200	200
อุดรธานี	3,856	2,400	855	301	100	200
เลย	2,883	1,711	518	554	100	0
หนองคาย	3,238	1,996	852	290	100	0
มหาสารคาม	3,055	2,000	728	277	50	0
ร้อยเอ็ด	3,840	2,502	694	294	50	300

ตารางที่ 3.1 (ต่อ)

จังหวัด	รวมทั้งหมด	นักเรียน นักศึกษา	ผู้ประกันตนกรณีว่างงาน	ประชาชนทั่วไป	เด็กและเยาวชนในสถานพินิจ ผู้ถูกคุมประพฤติ และผู้ต้องขัง	ทหารกองประจำการ ที่จะปลดเป็นทหารกองหนุน
	คน	คน	คน	คน	คน	คน
กาฬสินธุ์	3,451	2,429	830	142	50	0
สกลนคร	3,593	2,504	527	444	118	0
นครพนม	3,072	2,002	656	314	100	0
มุกดาหาร	2,620	1,600	805	165	50	0
ภาคใต้	34,183	19,987	8,587	4,386	998	225
นครศรีธรรมราช	3,502	2,357	808	237	100	0
กระบี่	2,652	1,605	640	356	51	0
พังงา	2,305	1,237	787	231	50	0
ภูเก็ต	2,433	1,400	608	375	50	0
สุราษฎร์ธานี	3,113	2,038	714	261	100	0
ระนอง	2,181	1,097	391	638	55	0
ชุมพร	3,148	1,949	339	800	60	0
สงขลา	3,627	2,327	812	163	100	225
สตูล	2,158	1,109	798	201	50	0
ตรัง	2,698	1,633	747	266	52	0
พัทลุง	2,761	1,604	773	334	50	0
ปัตตานี	1,280	575	445	130	130	0
ยะลา	1,136	529	302	255	50	0
นราธิวาส	1,189	527	423	139	100	0

ตารางที่ 3.2 การแนะแนวอาชีพให้นักเรียน นักศึกษา ประชาชนทั่วไป และผู้ประกันตนกรณีว่างงาน จำแนกตามจังหวัด
 ทั่วราชอาณาจักร
 ประจำปีงบประมาณ 2566 (ตุลาคม 2565 - กันยายน 2566)

จังหวัด	รวมทั้งหมด			นักเรียน นักศึกษา		ประชาชนทั่วไป		ผู้ประกันตนกรณีว่างงาน	
	รวม	ชาย	หญิง	ชาย	หญิง	ชาย	หญิง	ชาย	หญิง
ทั่วราชอาณาจักร	244,414	105,775	138,639	66,021	91,520	10,556	12,084	29,198	35,035
กรุงเทพมหานคร	26,088	10,918	15,170	7,176	10,758	761	878	2,981	3,534
ภูมิภาค	218,326	94,857	123,469	58,845	80,762	9,795	11,206	26,217	31,501
ปริมณฑล	17,343	7,532	9,811	5,266	7,055	632	788	1,634	1,968
ภาคกลาง	55,095	24,335	30,760	14,681	18,547	2,003	1,996	7,651	10,217
ภาคเหนือ	49,356	22,622	26,734	13,758	17,264	2,916	3,026	5,948	6,444
ภาคตะวันออกเฉียงเหนือ	63,572	27,338	36,234	17,537	25,512	2,368	2,886	7,433	7,836
ภาคใต้	32,960	13,030	19,930	7,603	12,384	1,876	2,510	3,551	5,036
กรุงเทพมหานคร	26,088	10,918	15,170	7,176	10,758	761	878	2,981	3,534
กองส่งเสริมการมีงานทำ	0	0	0	0	0	0	0	0	0
สจก.พื้นที่ 1-10	26,088	10,918	15,170	7,176	10,758	761	878	2,981	3,534
สจก. 1 (สาทร)	2,529	1,089	1,440	707	996	87	95	295	349
สจก. 2 (ราชบุรีบูรณะ)	3059	1344	1715	912	1338	121	98	311	279
สจก. 3 (บางนา)	2505	1101	1404	714	988	74	100	313	316
สจก. 4 (นวมินทร์)	2,543	1,093	1,450	724	977	30	55	339	418
สจก. 5 (มีนบุรี)	2,603	1,295	1,308	894	907	57	63	344	338
สจก. 6 (บางพลัด)	2,669	1,013	1,656	634	1,235	186	169	193	252
สจก. 7 (บรมราชชนนี)	2,515	1,145	1,370	802	908	80	93	263	369

ตารางที่ 3.2 (ต่อ)

จังหวัด	รวมทั้งหมด			นักเรียน นักศึกษา		ประชาชนทั่วไป		ผู้ประกันตนกรณีว่างงาน	
	รวม	ชาย	หญิง	ชาย	หญิง	ชาย	หญิง	ชาย	หญิง
สจก. 8 (ราชดำเนิน)	2,524	909	1,615	571	1,149	42	83	296	383
สจก. 9 (หลักสี่)	2,567	1,068	1,499	675	1,035	0	0	393	464
สจก. 10 (วิภาวดีรังสิต)	2,574	861	1,713	543	1,225	84	122	234	366
ปริมาณพล	17,343	7,532	9,811	5,266	7,055	632	788	1,634	1,968
สมุทรปราการ	3,565	1,579	1,986	1,103	1,488	169	173	307	325
นนทบุรี	3,678	1,726	1,952	1,202	1,484	103	90	421	378
ปทุมธานี	3,680	1,376	2,304	898	1,698	168	201	310	405
นครปฐม	3,713	1,727	1,986	1,389	1,347	156	292	182	347
สมุทรสาคร	2,707	1,124	1,583	674	1,038	36	32	414	513
ภาคกลาง	55,095	24,335	30,760	14,681	18,547	2,003	1,996	7,651	10,217
พระนครศรีอยุธยา	3,026	1,363	1,663	1,001	1,045	104	137	258	481
อ่างทอง	2,572	1,105	1,467	682	920	69	89	354	458
ลพบุรี	2,582	1,123	1,459	753	847	134	160	236	452
สิงห์บุรี	2,399	1,121	1,278	613	668	274	232	234	378
ชัยนาท	2,701	1,224	1,477	714	920	50	0	460	557
สระบุรี	2,722	1,242	1,480	815	888	6	12	421	580
ชลบุรี	3,794	1,733	2,061	959	1,041	34	32	740	988
ระยอง	2,650	1,325	1,325	821	874	169	191	335	260
จันทบุรี	2,572	769	1,803	335	1,267	0	0	434	536
ตราด	2,370	1,181	1,189	717	683	104	84	360	422
ฉะเชิงเทรา	3,270	1,641	1,629	1,118	1,155	31	17	492	457
ปราจีนบุรี	3,482	1,452	2,030	602	814	0	0	850	1,216
นครนายก	2,406	1,086	1,320	667	746	261	343	158	231

ตารางที่ 3.2 (ต่อ)

จังหวัด	รวมทั้งหมด			นักเรียน นักศึกษา		ประชาชนทั่วไป		ผู้ประกันตนกรณีว่างงาน	
	รวม	ชาย	หญิง	ชาย	หญิง	ชาย	หญิง	ชาย	หญิง
สระแก้ว	2,706	1,151	1,555	752	954	0	0	399	601
ราชบุรี	2,589	1,148	1,441	719	892	102	120	327	429
กาญจนบุรี	3,082	1,322	1,760	788	1,264	262	126	272	370
สุพรรณบุรี	3,157	1,421	1,736	909	1,123	253	261	259	352
สมุทรสงคราม	1,529	697	832	316	395	0	0	381	437
เพชรบุรี	2,680	1,015	1,665	625	1,081	150	192	240	392
ประจวบคีรีขันธ์	2,806	1,216	1,590	775	970	0	0	441	620
ภาคเหนือ	49,356	22,622	26,734	13,758	17,264	2,916	3,026	5,948	6,444
เชียงใหม่	4,012	1,709	2,303	1,362	1,668	144	286	203	349
ลำพูน	2,370	1,120	1,250	609	791	335	219	176	240
ลำปาง	2,837	1,204	1,633	709	1,158	91	60	404	415
อุตรดิตถ์	3,482	1,492	1,990	575	1,095	57	81	860	814
แพร่	2,631	1,091	1,540	713	946	95	231	283	363
น่าน	2,806	1,429	1,377	915	790	198	241	316	346
พะเยา	2,641	1,226	1,415	710	930	252	158	264	327
เชียงราย	3,404	1,550	1,854	1,034	1,372	186	179	330	303
แม่ฮ่องสอน	1,803	966	837	265	246	172	196	529	395
นครสวรรค์	3,570	1,703	1,867	1,231	1,369	90	116	382	382
อุทัยธานี	2,499	1,157	1,342	703	826	217	300	237	216
กำแพงเพชร	2,754	1,418	1,336	692	1,009	473	128	253	199
ตาก	2,680	1,077	1,603	677	1,033	235	325	165	245
สุโขทัย	2,829	1,723	1,106	1,232	510	156	202	335	394
พิษณุโลก	3,056	933	2,123	465	1,585	82	123	386	415

ตารางที่ 3.2 (ต่อ)

จังหวัด	รวมทั้งหมด			นักเรียน นักศึกษา		ประชาชนทั่วไป		ผู้ประกันตนกรณีว่างงาน	
	รวม	ชาย	หญิง	ชาย	หญิง	ชาย	หญิง	ชาย	หญิง
พิจิตร	2,833	1,401	1,432	924	826	55	70	422	536
เพชรบูรณ์	3,149	1,423	1,726	942	1,110	78	111	403	505
ภาคตะวันออกเฉียงเหนือ	63,572	27,338	36,234	17,537	25,512	2,368	2,886	7,433	7,836
นครราชสีมา	3,464	1,634	1,830	1,141	1,267	46	54	447	509
บุรีรัมย์	4,027	1,542	2,485	959	1,829	102	129	481	527
สุรินทร์	3,539	1,530	2,009	1,025	1,537	0	0	505	472
ศรีสะเกษ	3,404	1,635	1,769	1,099	1,310	136	151	400	308
อุบลราชธานี	3,632	1,672	1,960	1,166	1,432	0	0	506	528
ยโสธร	2,722	1,173	1,549	715	985	219	254	239	310
ชัยภูมิ	3,488	1,053	2,435	596	1,922	195	209	262	304
อำนาจเจริญ	2,570	1,464	1,106	916	684	8	16	540	406
บึงกาฬ	2,271	895	1,376	453	747	168	221	274	408
หนองบัวลำภู	2,672	1,255	1,417	757	943	126	152	372	322
ขอนแก่น	3,393	1,160	2,233	788	1,634	114	173	258	426
อุดรธานี	3,556	1,556	2,000	1,019	1,381	131	170	406	449
เลย	2,783	1,214	1,569	730	981	252	302	232	286
หนองคาย	3,138	1,428	1,710	888	1,108	133	157	407	445
มหาสารคาม	3,005	1,228	1,777	772	1,228	113	164	343	385
ร้อยเอ็ด	3,490	1,491	1,999	982	1,520	144	150	365	329
กาฬสินธุ์	3,401	1,524	1,877	1,040	1,389	63	79	421	409
สกลนคร	3,475	1,457	2,018	1,028	1,476	179	265	250	277
นครพนม	2,972	1,246	1,726	775	1,227	162	152	309	347
มุกดาหาร	2,570	1,181	1,389	688	912	77	88	416	389

ตารางที่ 3.2 (ต่อ)

จังหวัด	รวมทั้งหมด			นักเรียน นักศึกษา		ประชาชนทั่วไป		ผู้ประกันตนกรณีว่างงาน	
	รวม	ชาย	หญิง	ชาย	หญิง	ชาย	หญิง	ชาย	หญิง
ภาคใต้	32,960	13,030	19,930	7,603	12,384	1,876	2,510	3,551	5,036
นครศรีธรรมราช	3,402	1,433	1,969	869	1,488	173	64	391	417
กระบี่	2,601	1,103	1,498	678	927	150	206	275	365
พังงา	2,255	892	1,363	388	849	124	107	380	407
ภูเก็ต	2,383	972	1,411	547	853	171	204	254	354
สุราษฎร์ธานี	3,013	1,229	1,784	833	1,205	104	157	292	422
ระนอง	2,126	928	1,198	531	566	244	394	153	238
ชุมพร	3,088	1,409	1,679	836	1,113	419	381	154	185
สงขลา	3,302	1,149	2,153	751	1,576	74	89	324	488
สตูล	2,108	703	1,405	403	706	65	136	235	563
ตรัง	2,646	960	1,686	623	1,010	76	190	261	486
พัทลุง	2,711	1,006	1,705	589	1,015	124	210	293	480
ปัตตานี	1,150	448	702	205	370	37	93	206	239
ยะลา	1,086	323	763	145	384	48	207	130	172
นราธิวาส	1,089	475	614	205	322	67	72	203	220

ตารางที่ 3.3 แผนแนวอาชีพและส่งเสริมอาชีพให้เด็กและเยาวชนในสถานพินิจ ผู้ถูกคุมประพฤติ และผู้ต้องขัง
 จำแนกตามจังหวัด ทวีราชอาณาจักร
 ประจำปีงบประมาณ 2566 (ตุลาคม 2565 - กันยายน 2566)

จังหวัด	กิจกรรมแนวอาชีพและส่งเสริมอาชีพให้เด็กและเยาวชนในสถานพินิจ ผู้ถูกคุมประพฤติ และผู้ต้องขัง																										
	รวมผู้เข้าร่วมกิจกรรม ทั้งสิ้น			ผู้เข้าร่วมกิจกรรม									ส่งเสริมอาชีพและทดลอง ปฏิบัติ			เข้ารับฟังบรรยายเกี่ยวกับ อาชีพ			รับคำปรึกษา/แนะ อาชีพ			ทดสอบวัดบุคลิกภาพ			เผยแพร่เอกสาร		
				เด็กและเยาวชน ในสถานพินิจ			ผู้ถูกคุมประพฤติ			ผู้ต้องขัง																	
	ชาย	หญิง	รวม	ชาย	หญิง	รวม	ชาย	หญิง	รวม	ชาย	หญิง	รวม	ชาย	หญิง	รวม	ชาย	หญิง	รวม	ชาย	หญิง	รวม	ชาย	หญิง	รวม	แผ่น	ฉบับ	เล่ม
ทวีราชอาณาจักร	4,865	1,348	6,213	922	52	974	1,674	166	1,840	2,269	1,130	3,399	3,193	1,227	4,420	4,710	1,253	5,963	4,068	1,138	5,206	2,814	712	3,526	10,639	4,592	2,184
กรุงเทพมหานคร	159	50	209	59	0	59	0	0	0	100	50	150	70	50	120	109	50	159	159	50	209	109	50	159	359	110	55
ภูมิภาค	4,706	1,298	6,004	863	52	915	1,674	166	1,840	2,169	1,080	3,249	3,123	1,177	4,300	4,601	1,203	5,804	3,909	1,088	4,997	2,705	662	3,367	10,280	4,482	2,129
ปริมณฑล	273	113	386	113	0	113	160	13	173	0	100	100	113	100	213	273	113	386	273	113	386	152	108	260	511	460	52
ภาคกลาง	1,184	435	1,619	116	5	121	609	61	670	459	369	828	819	424	1,243	1,184	435	1,619	987	429	1,416	852	204	1,056	2,572	1,267	471
ภาคเหนือ	976	297	1,273	162	25	187	355	48	403	459	224	683	689	223	912	953	220	1,173	767	141	908	645	128	773	2,440	982	293
ภาคตะวันออกเฉียงเหนือ	1,440	288	1,728	378	21	399	402	35	437	660	232	892	963	268	1,231	1,440	288	1,728	1,154	293	1,447	581	136	717	2,579	1,162	1,022
ภาคใต้	833	165	998	94	1	95	148	9	157	591	155	746	539	162	701	751	147	898	728	112	840	475	86	561	2,178	611	291
กรุงเทพมหานคร	159	50	209	59	0	59	0	0	0	100	50	150	70	50	120	109	50	159	159	50	209	109	50	159	359	110	55
กองส่งเสริมการมีงานทำ	0	0	0	0	0	0	0	0	0	0	0	0	0	0	0	0	0	0	0	0	0	0	0	0	0	0	0
สจก.พื้นที่ 1-10	159	50	209	59	0	59	0	0	0	100	50	150	70	50	120	109	50	159	159	50	209	109	50	159	359	110	55
สจก. 1 (สาทร)	0	0	0	0	0	0	0	0	0	0	0	0	0	0	0	0	0	0	0	0	0	0	0	0	0	0	0
สจก. 2 (ราชบุรีบูรณะ)	0	50	50	0	0	0	0	0	0	0	50	50	0	50	50	0	50	50	0	50	50	0	50	50	150	0	50
สจก. 3 (บางนา)	59	0	59	59	0	59	0	0	0	0	0	0	20	0	20	59	0	59	59	0	59	59	0	59	59	10	5
สจก. 4 (นวมินทร์)	0	0	0	0	0	0	0	0	0	0	0	0	0	0	0	0	0	0	0	0	0	0	0	0	0	0	0
สจก. 5 (มีนบุรี)	50	0	50	0	0	0	0	0	0	50	0	50	0	0	0	0	0	0	50	0	50	50	0	50	100	100	0
สจก. 6 (บางพลัด)	0	0	0	0	0	0	0	0	0	0	0	0	0	0	0	0	0	0	0	0	0	0	0	0	0	0	0
สจก. 7 (บรมราชชนนี)	0	0	0	0	0	0	0	0	0	0	0	0	0	0	0	0	0	0	0	0	0	0	0	0	0	0	0
สจก. 8 (ราชดำเนิน)	0	0	0	0	0	0	0	0	0	0	0	0	0	0	0	0	0	0	0	0	0	0	0	0	0	0	0
สจก. 9 (หลักสี่)	50	0	50	0	0	0	0	0	0	50	0	50	50	0	50	50	0	50	50	0	50	0	0	0	50	0	0

ตารางที่ 3.3 (ต่อ)

จังหวัด	กิจกรรมแนะแนวอาชีพและส่งเสริมอาชีพให้เด็กและเยาวชนในสถานพินิจ ผู้ถูกคุมประพฤติ และผู้ต้องขัง																											
	รวมผู้เข้าร่วมกิจกรรม ทั้งสิ้น			ผู้เข้าร่วมกิจกรรม									ส่งเสริมอาชีพและทดลอง ปฏิบัติ			เข้ารับฟังบรรยายเกี่ยวกับ อาชีพ			รับคำปรึกษา/แนะแนว อาชีพ			ทดสอบวัดบุคลิกภาพ			เผยแพร่เอกสาร			
				เด็กและเยาวชน ในสถานพินิจ			ผู้ถูกคุมประพฤติ			ผู้ต้องขัง																		
	ชาย	หญิง	รวม	ชาย	หญิง	รวม	ชาย	หญิง	รวม	ชาย	หญิง	รวม	ชาย	หญิง	รวม	ชาย	หญิง	รวม	ชาย	หญิง	รวม	ชาย	หญิง	รวม	แผ่น	ฉบับ	เล่ม	
สจก. 10 (วิภาวดีรังสิต)	0	0	0	0	0	0	0	0	0	0	0	0	0	0	0	0	0	0	0	0	0	0	0	0	0	0	0	0
ปริมณฑล	273	113	386	113	0	113	160	13	173	0	100	100	113	100	213	273	113	386	273	113	386	152	108	260	511	460	52	
สมุทรปราการ	95	13	108	35	0	35	60	13	73	0	0	0	35	0	35	95	13	108	95	13	108	74	8	82	211	200	2	
นนทบุรี	50	0	50	0	0	0	50	0	50	0	0	0	0	0	0	50	0	50	50	0	50	0	0	0	50	0	0	
ปทุมธานี	0	50	50	0	0	0	0	0	0	0	50	50	0	50	50	0	50	50	0	50	50	0	50	50	200	0	50	
นครปฐม	128	0	128	78	0	78	50	0	50	0	0	0	78	0	78	128	0	128	128	0	128	78	0	78	0	260	0	
สมุทรสาคร	0	50	50	0	0	0	0	0	0	0	50	50	0	50	50	0	50	50	0	50	50	0	50	50	50	0	0	
ภาคกลาง	1,184	435	1,619	116	5	121	609	61	670	459	369	828	819	424	1,243	1,184	435	1,619	987	429	1,416	852	204	1,056	2,572	1,267	471	
พระนครศรีอยุธยา	100	0	100	0	0	0	0	0	0	100	0	100	100	0	100	100	0	100	100	0	100	100	0	100	100	100	100	
อ่างทอง	89	18	107	0	0	0	45	6	51	44	12	56	89	18	107	89	18	107	89	18	107	44	12	56	56	0	0	
ลพบุรี	0	50	50	0	0	0	0	0	0	0	50	50	0	50	50	0	50	50	0	50	50	0	50	50	50	0	0	
สิงห์บุรี	37	16	53	0	0	0	37	16	53	0	0	0	37	16	53	37	16	53	37	16	53	34	7	41	571	106	53	
ชัยนาท	40	10	50	0	0	0	40	10	50	0	0	0	40	10	50	40	10	50	40	10	50	0	0	0	50	0	0	
สระบุรี	48	2	50	0	0	0	48	2	50	0	0	0	0	0	0	48	2	50	48	2	50	0	0	0	50	0	0	
ชลบุรี	0	100	100	0	0	0	0	0	0	0	100	100	0	100	100	0	100	100	0	100	100	0	0	0	0	100	0	
ระยอง	100	0	100	0	0	0	100	0	100	0	0	0	100	0	100	100	0	100	100	0	100	100	0	100	100	100	100	
จันทบุรี	50	0	50	0	0	0	0	0	0	50	0	50	50	0	50	50	0	50	50	0	50	50	0	50	50	0	50	
ตราด	42	8	50	0	0	0	32	8	40	10	0	10	10	0	10	42	8	50	5	2	7	42	8	50	100	100	50	
ฉะเชิงเทรา	100	0	100	0	0	0	100	0	100	0	0	0	0	0	0	100	0	100	100	0	100	100	0	100	100	0	0	
ปราจีนบุรี	80	20	100	0	0	0	0	0	0	80	20	100	0	20	20	80	20	100	0	20	20	0	0	0	100	100	100	
นครนายก	105	1	106	0	0	0	105	1	106	0	0	0	0	0	0	105	1	106	25	1	26	105	1	106	243	108	18	
สระแก้ว	30	70	100	0	0	0	0	0	0	30	70	100	30	70	100	30	70	100	30	70	100	0	0	0	100	0	0	
ราชบุรี	95	5	100	95	5	100	0	0	0	0	0	0	95	5	100	95	5	100	95	5	100	95	5	100	100	0	0	
กาญจนบุรี	97	4	101	21	0	21	16	4	20	60	0	60	97	4	101	97	4	101	97	4	101	97	4	101	0	101	0	
สุพรรณบุรี	86	14	100	0	0	0	86	14	100	0	0	0	86	14	100	86	14	100	86	14	100	0	0	0	500	400	0	

ตารางที่ 3.3 (ต่อ)

จังหวัด	กิจกรรมแนะแนวอาชีพและส่งเสริมอาชีพให้เด็กและเยาวชนในสถานพินิจ ผู้ถูกคุมประพฤติ และผู้ต้องขัง																										
	รวมผู้เข้าร่วมกิจกรรม ทั้งสิ้น			ผู้เข้าร่วมกิจกรรม									ส่งเสริมอาชีพและทดลอง ปฏิบัติ			เข้ารับฟังบรรยายเกี่ยวกับ อาชีพ			รับคำปรึกษา/แนะแนว อาชีพ			ทดสอบวัดบุคลิกภาพ			เผยแพร่เอกสาร		
				เด็กและเยาวชน ในสถานพินิจ			ผู้ถูกคุมประพฤติ			ผู้ต้องขัง																	
	ชาย	หญิง	รวม	ชาย	หญิง	รวม	ชาย	หญิง	รวม	ชาย	หญิง	รวม	ชาย	หญิง	รวม	ชาย	หญิง	รวม	ชาย	หญิง	รวม	ชาย	หญิง	รวม	แผ่น	ฉบับ	เล่ม
สมุทรสงคราม	50	0	50	0	0	0	0	0	0	50	0	50	50	0	50	50	0	50	50	0	50	50	0	50	50	0	50
เพชรบุรี	35	17	52	0	0	0	0	0	0	35	17	52	35	17	52	35	17	52	35	17	52	35	17	52	52	52	0
ประจวบคีรีขันธ์	0	100	100	0	0	0	0	0	0	0	100	100	0	100	100	0	100	100	0	100	100	0	100	100	200	0	0
ภาคเหนือ	976	297	1,273	162	25	187	355	48	403	459	224	683	689	223	912	953	220	1,173	767	141	908	645	128	773	2,440	982	293
เชียงใหม่	88	15	103	40	13	53	48	2	50	0	0	0	40	13	53	88	15	103	89	15	104	88	15	103	153	103	0
ลำพูน	0	50	50	0	0	0	0	0	0	0	50	50	0	50	50	0	0	0	0	0	0	0	0	0	0	0	0
ลำปาง	47	4	51	26	4	30	0	0	0	21	0	21	0	0	0	47	4	51	47	4	51	26	4	30	180	155	0
อุดรดิตถ์	91	9	100	0	0	0	91	9	100	0	0	0	91	9	100	91	9	100	91	9	100	91	9	100	400	0	0
แพร่	50	0	50	0	0	0	0	0	0	50	0	50	50	0	50	50	0	50	0	0	0	0	0	0	250	0	0
น่าน	50	0	50	0	0	0	0	0	0	50	0	50	50	0	50	50	0	50	28	0	28	28	0	28	150	100	0
พะเยา	46	8	54	46	8	54	0	0	0	0	0	0	46	8	54	46	8	54	46	8	54	46	8	54	54	0	0
เชียงราย	100	0	100	0	0	0	0	0	0	100	0	100	100	0	100	100	0	100	100	0	100	100	0	100	100	0	0
แม่ฮ่องสอน	23	27	50	0	0	0	0	0	0	23	27	50	23	27	50	0	0	0	0	0	0	0	0	0	0	0	0
นครสวรรค์	81	19	100	0	0	0	81	19	100	0	0	0	0	0	0	81	19	100	81	19	100	81	19	100	300	100	100
อุทัยธานี	48	13	61	0	0	0	0	0	0	48	13	61	48	13	61	48	13	61	48	13	61	0	0	0	48	13	0
กำแพงเพชร	50	3	53	0	0	0	50	3	53	0	0	0	0	0	0	50	3	53	0	0	0	0	0	0	265	159	53
ตาก	50	0	50	50	0	50	0	0	0	0	0	0	50	0	50	50	0	50	50	0	50	0	0	0	60	50	20
สุโขทัย	67	34	101	0	0	0	0	0	0	67	34	101	6	24	30	67	34	101	2	0	2	0	0	0	200	0	0
พิษณุโลก	100	0	100	0	0	0	0	0	0	100	0	100	100	0	100	100	0	100	100	0	100	100	0	100	100	0	0
พิจิตร	85	15	100	0	0	0	85	15	100	0	0	0	85	15	100	85	15	100	85	15	100	85	15	100	0	150	0
เพชรบูรณ์	0	100	100	0	0	0	0	0	0	0	100	100	0	64	64	0	100	100	0	58	58	0	58	58	180	152	120
ภาคตะวันออกเฉียงเหนือ	1,440	288	1,728	378	21	399	402	35	437	660	232	892	963	268	1,231	1,440	288	1,728	1,154	293	1,447	581	136	717	2,579	1,162	1,022
นครราชสีมา	100	100	200	0	0	0	0	0	0	100	100	200	100	100	200	100	100	200	100	100	200	0	0	0	200	200	0
บุรีรัมย์	46	4	50	46	4	50	0	0	0	0	0	0	46	4	50	46	4	50	46	4	50	0	0	0	100	50	50
สุรินทร์	49	1	50	0	0	0	49	1	50	0	0	0	49	1	50	49	1	50	49	1	50	0	0	0	200	50	50

ตารางที่ 3.3 (ต่อ)

จังหวัด	กิจกรรมแนะแนวอาชีพและส่งเสริมอาชีพให้เด็กและเยาวชนในสถานพินิจ ผู้ถูกคุมประพฤติ และผู้ต้องขัง																										
	รวมผู้เข้าร่วมกิจกรรมทั้งสิ้น			ผู้เข้าร่วมกิจกรรม									ส่งเสริมอาชีพและทดลองปฏิบัติ			เข้ารับฟังบรรยายเกี่ยวกับอาชีพ			รับคำปรึกษา/แนะแนวอาชีพ			ทดสอบวัดบุคลิกภาพ			เผยแพร่เอกสาร		
				เด็กและเยาวชนในสถานพินิจ			ผู้ถูกคุมประพฤติ			ผู้ต้องขัง																	
	ชาย	หญิง	รวม	ชาย	หญิง	รวม	ชาย	หญิง	รวม	ชาย	หญิง	รวม	ชาย	หญิง	รวม	ชาย	หญิง	รวม	ชาย	หญิง	รวม	ชาย	หญิง	รวม	แผ่น	ฉบับ	เล่ม
ศรีสะเกษ	50	0	50	0	0	0	0	0	0	50	0	50	0	0	0	50	0	50	50	0	50	0	0	50	50	50	0
อุบลราชธานี	100	0	100	100	0	100	0	0	0	0	0	0	0	0	0	100	0	100	100	0	100	100	0	100	320	0	120
ยโสธร	52	0	52	0	0	0	0	0	0	52	0	52	52	0	52	52	0	52	52	0	52	52	0	52	52	52	104
ชัยภูมิ	50	0	50	0	0	0	0	0	0	50	0	50	50	0	50	50	0	50	0	0	0	0	0	0	50	50	50
อำนาจเจริญ	92	8	100	0	0	0	0	0	0	92	8	100	62	8	70	92	8	100	92	8	100	92	8	100	100	0	0
บึงกาฬ	45	13	58	0	0	0	0	0	0	45	13	58	0	0	0	45	13	58	0	0	0	0	0	0	58	0	0
หนองบัวลำภู	91	9	100	0	0	0	77	9	86	14	0	14	77	9	86	91	9	100	91	9	100	91	9	100	214	0	100
ขอนแก่น	184	16	200	80	0	80	104	16	120	0	0	0	184	16	200	184	16	200	184	16	200	80	0	80	280	100	10
อุดรธานี	86	14	100	86	14	100	0	0	0	0	0	0	86	14	100	86	14	100	86	14	100	86	14	100	100	100	100
เลย	0	100	100	0	0	0	0	0	0	0	100	100	0	100	100	0	100	100	0	100	100	0	100	100	100	100	100
หนองคาย	100	0	100	0	0	0	0	0	0	100	0	100	100	0	100	100	0	100	100	0	100	0	0	0	100	100	100
มหาสารคาม	50	0	50	0	0	0	50	0	50	0	0	0	0	0	0	50	0	50	50	0	50	0	0	0	50	50	0
ร้อยเอ็ด	39	11	50	0	0	0	0	0	0	39	11	50	39	11	50	39	11	50	39	11	50	0	0	0	50	0	0
กาฬสินธุ์	43	7	50	0	0	0	43	7	50	0	0	0	0	0	0	43	7	50	43	7	50	22	5	27	155	100	50
สกลนคร	118	0	118	0	0	0	0	0	0	118	0	118	0	0	0	118	0	118	22	0	22	58	0	58	240	0	58
นครพนม	95	5	100	66	3	69	29	2	31	0	0	0	95	5	100	95	5	100	0	0	0	0	0	0	100	100	100
มุกดาหาร	50	0	50	0	0	0	50	0	50	0	0	0	23	0	23	50	0	50	50	23	73	0	0	0	60	60	30
ภาคใต้	833	165	998	94	1	95	148	9	157	591	155	746	539	162	701	751	147	898	728	112	840	475	86	561	2,178	611	291
นครศรีธรรมราช	100	0	100	0	0	0	0	0	0	100	0	100	100	0	100	100	0	100	100	0	100	100	0	100	300	200	100
กระบี่	26	25	51	0	0	0	0	0	0	26	25	51	26	25	51	26	25	51	26	25	51	26	25	51	51	1	1
พังงา	50	0	50	0	0	0	0	0	0	50	0	50	0	0	0	50	0	50	50	0	50	50	0	50	250	0	50
ภูเก็ต	50	0	50	0	0	0	0	0	0	50	0	50	50	0	50	50	0	50	50	0	50	50	0	50	50	50	20
สุราษฎร์ธานี	45	55	100	44	1	45	0	0	0	1	54	55	46	54	100	46	54	100	46	54	100	46	54	100	500	0	0
ระนอง	55	0	55	0	0	0	15	0	15	40	0	40	40	0	40	55	0	55	55	0	55	0	0	0	125	0	0
ชุมพร	53	7	60	0	0	0	53	7	60	0	0	0	53	7	60	53	7	60	53	7	60	53	7	60	120	60	0

ตารางที่ 3.3 (ต่อ)

จังหวัด	กิจกรรมแนะแนวอาชีพและส่งเสริมอาชีพให้เด็กและเยาวชนในสถานพินิจ ผู้ถูกคุมประพฤติ และผู้ต้องขัง																													
	รวมผู้เข้าร่วมกิจกรรม ทั้งสิ้น			ผู้เข้าร่วมกิจกรรม									ส่งเสริมอาชีพและทดลอง ปฏิบัติ			เข้ารับฟังบรรยายเกี่ยวกับ อาชีพ			รับคำปรึกษา/แนะแนว อาชีพ			ทดสอบวัดบุคลิกภาพ			เผยแพร่เอกสาร					
				เด็กและเยาวชน ในสถานพินิจ			ผู้ถูกคุมประพฤติ			ผู้ต้องขัง																				
	ชาย	หญิง	รวม	ชาย	หญิง	รวม	ชาย	หญิง	รวม	ชาย	หญิง	รวม	ชาย	หญิง	รวม	ชาย	หญิง	รวม	ชาย	หญิง	รวม	ชาย	หญิง	รวม	แผ่น	ฉบับ	เล่ม			
สงขลา	83	17	100	0	0	0	0	0	0	83	17	100	83	17	100	0	0	0	0	0	0	0	0	0	0	0	0	0	0	0
สตูล	41	9	50	0	0	0	0	0	0	41	9	50	41	9	50	41	9	50	18	2	20	0	0	0	0	200	50	0	0	0
ศรีสะเกษ	50	2	52	20	0	20	30	2	32	0	0	0	20	0	20	50	2	52	50	2	52	20	0	20	92	20	0	0	0	0
พัทลุง	50	0	50	0	0	0	0	0	0	50	0	50	50	0	50	50	0	50	50	0	50	0	0	0	0	50	0	0	0	0
ปัตตานี	130	0	130	30	0	30	0	0	0	100	0	100	30	0	30	130	0	130	130	0	130	130	0	130	390	130	100	0	0	0
ยะลา	50	0	50	0	0	0	50	0	50	0	0	0	0	0	0	50	0	50	50	0	50	0	0	0	0	50	50	20	0	0
นราธิวาส	50	50	100	0	0	0	0	0	0	50	50	100	0	50	50	50	50	100	50	22	72	0	0	0	0	0	50	0	0	0

ตารางที่ 3.4 การส่งเสริมการมีงานทำให้ทหารกองประจำการที่จะปลดเป็นทหารกองหนุน จำแนกตามจังหวัด
 ทหารอากาศ
 ประจำปีงบประมาณ 2566 (ตุลาคม 2565 - กันยายน 2566)

จังหวัด	กิจกรรมส่งเสริมการมีงานทำให้ทหารกองประจำการที่จะปลดเป็นทหารกองหนุน							
	ผู้เข้าร่วมงาน	ส่งเสริมอาชีพและ ทดลองปฏิบัติ	ผู้เข้าฟังการ บรรยาย / อภิปราย	รับคำปรึกษา/แนะ แนวอาชีพ	ทดสอบวัด บุคลิกภาพ	เผยแพร่เอกสาร		
	(คน)	(คน)	(คน)	(คน)	(คน)	แผ่น	ฉบับ	เล่ม
ทหารอากาศ	4,108	3,041	4,108	3,471	2,036	5,285	1,892	1,887
กรุงเทพมหานคร	616	408	616	519	0	1,778	227	1,012
ภูมิภาค	3,492	2,633	3,492	2,952	2,036	3,507	1,665	875
ปริมณฑล	0	0	0	0	0	0	0	0
ภาคกลาง	1,862	1,308	1,862	1,727	1,111	1,627	470	220
ภาคเหนือ	205	205	205	205	205	205	205	100
ภาคตะวันออกเฉียงเหนือ	1,200	1,000	1,200	900	600	1,450	885	555
ภาคใต้	225	120	225	120	120	225	105	0
กรุงเทพมหานคร	616	408	616	519	0	1,778	227	1,012
กองส่งเสริมการมีงานทำ	0	0	0	0	0	0	0	0
สจก.พื้นที่ 1-10	616	408	616	519	0	1,778	227	1,012
สจก. 1 (สาทร)	0	0	0	0	0	0	0	0
สจก. 2 (ราษฎร์บูรณะ)	0	0	0	0	0	0	0	0
สจก. 3 (บางนา)	0	0	0	0	0	0	0	0

ตารางที่ 3.4 (ต่อ)

จังหวัด	กิจกรรมส่งเสริมการมีงานทำให้ทหารกองประจำการที่จะปลดเป็นทหารกองหนุน							
	ผู้เข้าร่วมงาน	ส่งเสริมอาชีพและ ทดลองปฏิบัติ	ผู้เข้าฟังการ บรรยาย / อภิปราย	รับคำปรึกษา/แนะ แนวอาชีพ	ทดสอบวัด บุคลิกภาพ	เผยแพร่เอกสาร		
	(คน)	(คน)	(คน)	(คน)	(คน)	แผ่น	ฉบับ	เล่ม
สจก. 4 (นวมินทร์)	0	0	0	0	0	0	0	0
สจก. 5 (มีนบุรี)	0	0	0	0	0	0	0	0
สจก. 6 (บางพลัด)	204	204	204	107	0	0	227	227
สจก. 7 (บรมราชชนนี)	0	0	0	0	0	0	0	0
สจก. 8 (ราชดำเนิน)	0	0	0	0	0	0	0	0
สจก. 9 (หลักสี่)	208	0	208	208	0	208	0	0
สจก. 10 (วิภาวดีรังสิต)	204	204	204	204	0	1,570	0	785
ปริมาณ	0	0	0	0	0	0	0	0
สมุทรปราการ	0	0	0	0	0	0	0	0
นนทบุรี	0	0	0	0	0	0	0	0
ปทุมธานี	0	0	0	0	0	0	0	0
นครปฐม	0	0	0	0	0	0	0	0
สมุทรสาคร	0	0	0	0	0	0	0	0
ภาคกลาง	1,862	1,308	1,862	1,727	1,111	1,627	470	220
พระนครศรีอยุธยา	0	0	0	0	0	0	0	0
อ่างทอง	0	0	0	0	0	0	0	0
ลพบุรี	300	300	300	300	300	300	0	0
สิงห์บุรี	0	0	0	0	0	0	0	0
ชัยนาท	0	0	0	0	0	0	0	0

ตารางที่ 3.4 (ต่อ)

จังหวัด	กิจกรรมส่งเสริมการมีงานทำให้ทหารกองประจำการที่จะปลดเป็นทหารกองหนุน							
	ผู้เข้าร่วมงาน	ส่งเสริมอาชีพและ ทดลองปฏิบัติ	ผู้เข้าฟังการ บรรยาย / อภิปราย	รับคำปรึกษา/แนะ แนวอาชีพ	ทดสอบวัด บุคลิกภาพ	เผยแพร่เอกสาร		
	(คน)	(คน)	(คน)	(คน)	(คน)	แผ่น	ฉบับ	เล่ม
สระบุรี	0	0	0	0	0	0	0	0
ชลบุรี	455	80	455	320	0	135	0	0
ระยอง	0	0	0	0	0	0	0	0
จันทบุรี	0	0	0	0	0	0	0	0
ตราด	0	0	0	0	0	0	0	0
ฉะเชิงเทรา	0	0	0	0	0	0	0	0
ปราจีนบุรี	200	171	200	200	200	200	200	200
นครนายก	0	0	0	0	0	0	0	0
สระแก้ว	300	150	300	300	50	300	0	0
ราชบุรี	0	0	0	0	0	0	0	0
กาญจนบุรี	200	200	200	200	200	285	70	20
สุพรรณบุรี	0	0	0	0	0	0	0	0
สมุทรสงคราม	0	0	0	0	0	0	0	0
เพชรบุรี	207	207	207	207	161	207	0	0
ประจวบคีรีขันธ์	200	200	200	200	200	200	200	0
ภาคเหนือ	205	205	205	205	205	205	205	100
เชียงใหม่	0	0	0	0	0	0	0	0
ลำพูน	0	0	0	0	0	0	0	0
ลำปาง	0	0	0	0	0	0	0	0

ตารางที่ 3.4 (ต่อ)

จังหวัด	กิจกรรมส่งเสริมการมีงานทำให้ทหารกองประจำการที่จะปลดเป็นทหารกองหนุน							
	ผู้เข้าร่วมงาน	ส่งเสริมอาชีพและ ทดลองปฏิบัติ	ผู้เข้าฟังการ บรรยาย / อภิปราย	รับคำปรึกษา/แนะ แนวอาชีพ	ทดสอบวัด บุคลิกภาพ	เผยแพร่เอกสาร		
	(คน)	(คน)	(คน)	(คน)	(คน)	แผ่น	ฉบับ	เล่ม
อุดรดิตถ์	0	0	0	0	0	0	0	0
แพร่	0	0	0	0	0	0	0	0
น่าน	0	0	0	0	0	0	0	0
พะเยา	0	0	0	0	0	0	0	0
เชียงราย	0	0	0	0	0	0	0	0
แม่ฮ่องสอน	0	0	0	0	0	0	0	0
นครสวรรค์	0	0	0	0	0	0	0	0
อุทัยธานี	0	0	0	0	0	0	0	0
กำแพงเพชร	0	0	0	0	0	0	0	0
ตาก	0	0	0	0	0	0	0	0
สุโขทัย	0	0	0	0	0	0	0	0
พิษณุโลก	205	205	205	205	205	205	205	100
พิจิตร	0	0	0	0	0	0	0	0
เพชรบูรณ์	0	0	0	0	0	0	0	0
ภาคตะวันออกเฉียงเหนือ	1,200	1,000	1,200	900	600	1,450	885	555
นครราชสีมา	300	300	300	0	0	300	300	300
บุรีรัมย์	0	0	0	0	0	0	0	0
สุรินทร์	0	0	0	0	0	0	0	0
ศรีสะเกษ	0	0	0	0	0	0	0	0

ตารางที่ 3.4 (ต่อ)

จังหวัด	กิจกรรมส่งเสริมการมีงานทำให้ทหารกองประจำการที่จะปลดเป็นทหารกองหนุน							
	ผู้เข้าร่วมงาน	ส่งเสริมอาชีพและ ทดลองปฏิบัติ	ผู้เข้าฟังการ บรรยาย / อภิปราย	รับคำปรึกษา/แนะ แนวอาชีพ	ทดสอบวัด บุคลิกภาพ	เผยแพร่เอกสาร		
	(คน)	(คน)	(คน)	(คน)	(คน)	แผ่น	ฉบับ	เล่ม
อุบลราชธานี	200	0	200	200	200	650	0	220
ยโสธร	0	0	0	0	0	0	0	0
ชัยภูมิ	0	0	0	0	0	0	0	0
อำนาจเจริญ	0	0	0	0	0	0	0	0
บึงกาฬ	0	0	0	0	0	0	0	0
หนองบัวลำภู	0	0	0	0	0	0	0	0
ขอนแก่น	200	200	200	200	200	200	200	0
อุดรธานี	200	200	200	200	200	0	200	0
เลย	0	0	0	0	0	0	0	0
หนองคาย	0	0	0	0	0	0	0	0
มหาสารคาม	0	0	0	0	0	0	0	0
ร้อยเอ็ด	300	300	300	300	0	300	185	35
กาฬสินธุ์	0	0	0	0	0	0	0	0
สกลนคร	0	0	0	0	0	0	0	0
นครพนม	0	0	0	0	0	0	0	0
มุกดาหาร	0	0	0	0	0	0	0	0
ภาคใต้	225	120	225	120	120	225	105	0
นครศรีธรรมราช	0	0	0	0	0	0	0	0
กระบี่	0	0	0	0	0	0	0	0

ตารางที่ 3.4 (ต่อ)

จังหวัด	กิจกรรมส่งเสริมการมีงานทำให้ทหารกองประจำการที่จะปลดเป็นทหารกองหนุน							
	ผู้เข้าร่วมงาน	ส่งเสริมอาชีพและ ทดลองปฏิบัติ	ผู้เข้าฟังการ บรรยาย / อภิปราย	รับคำปรึกษา/แนะ แนวอาชีพ	ทดสอบวัด บุคลิกภาพ	เผยแพร่เอกสาร		
	(คน)	(คน)	(คน)	(คน)	(คน)	แผ่น	ฉบับ	เล่ม
พังงา	0	0	0	0	0	0	0	0
ภูเก็ต	0	0	0	0	0	0	0	0
สุราษฎร์ธานี	0	0	0	0	0	0	0	0
ระนอง	0	0	0	0	0	0	0	0
ชุมพร	0	0	0	0	0	0	0	0
สงขลา	225	120	225	120	120	225	105	0
สตูล	0	0	0	0	0	0	0	0
ตรัง	0	0	0	0	0	0	0	0
พัทลุง	0	0	0	0	0	0	0	0
ปัตตานี	0	0	0	0	0	0	0	0
ยะลา	0	0	0	0	0	0	0	0
นราธิวาส	0	0	0	0	0	0	0	0

ตารางที่ 3.5 สร้างเครือข่ายการแนะแนวอาชีพ จำแนกตามจังหวัด

ทั่วราชอาณาจักร

ประจำปีงบประมาณ 2566 (ตุลาคม 2565 - กันยายน 2566)

จังหวัด	กิจกรรมสร้างเครือข่ายการแนะแนวอาชีพ									
	ผู้เข้าร่วมสัมมนาทั้งสิ้น				ผู้เข้าร่วมสัมมนา					
					ครูแนะแนว			บุคลากรด้านการแนะแนวอาชีพ		
	ชาย	หญิง	รวม	จำนวน (แห่ง)	ชาย	หญิง	รวม	ชาย	หญิง	รวม
ทั่วราชอาณาจักร	635	2,492	3,127	2,755	452	1,947	2,399	183	545	728
กรุงเทพมหานคร	31	74	105	75	7	28	35	24	46	70
ภูมิภาค	604	2,418	3,022	2,680	445	1,919	2,364	159	499	658
ปริมณฑล	35	173	208	196	17	102	119	18	71	89
ภาคกลาง	171	635	806	697	122	460	582	49	175	224
ภาคเหนือ	150	511	661	554	103	434	537	47	77	124
ภาคตะวันออกเฉียงเหนือ	165	640	805	766	139	560	699	26	80	106
ภาคใต้	83	459	542	467	64	363	427	19	96	115
กรุงเทพมหานคร	31	74	105	75	7	28	35	24	46	70
กองส่งเสริมการมีงานทำ สจก.พื้นที่ 1-10	31	74	105	75	7	28	35	24	46	70
สจก. 1 (สาทร)	0	0	0	0	0	0	0	0	0	0
สจก. 2 (ราษฎร์บูรณะ)	0	0	0	0	0	0	0	0	0	0
สจก. 3 (บางนา)	0	0	0	0	0	0	0	0	0	0
สจก. 4 (บางกะปิ)	0	0	0	0	0	0	0	0	0	0
สจก. 5 (มีนบุรี)	0	0	0	0	0	0	0	0	0	0
สจก. 6 (บางพลัด)	0	0	0	0	0	0	0	0	0	0
สจก. 7 (บรมราชชนนี)	0	0	0	0	0	0	0	0	0	0

ตารางที่ 3.5 (ต่อ)

จังหวัด	กิจกรรมสร้างเครือข่ายการแนะแนวอาชีพ									
	ผู้เข้าร่วมสัมมนาทั้งสิ้น				ผู้เข้าร่วมสัมมนา					
					ครูแนะแนว			บุคลากรด้านการแนะแนวอาชีพ		
สจก. 8 (ราชดำเนิน)	0	0	0	0	0	0	0	0	0	0
สจก. 9 (หลักสี่)	0	0	0	0	0	0	0	0	0	0
สจก. 10 (วิภาวดีรังสิต)	0	0	0	0	0	0	0	0	0	0
ปริมาณ	35	173	208	196	17	102	119	18	71	89
สมุทรปราการ	9	32	41	38	7	28	35	2	4	6
นนทบุรี	4	40	44	40	3	17	20	1	23	24
ปทุมธานี	6	35	41	39	3	35	38	3	0	3
นครปฐม	9	33	42	42	1	1	2	8	32	40
สมุทรสาคร	7	33	40	37	3	21	24	4	12	16
ภาคกลาง	171	635	806	697	122	460	582	49	175	224
พระนครศรีอยุธยา	15	25	40	36	5	18	23	10	7	17
อ่างทอง	12	23	35	30	12	23	35	0	0	0
ลพบุรี	14	26	40	29	14	24	38	0	2	2
สิงห์บุรี	6	33	39	37	6	32	38	0	1	1
ชัยนาท	9	26	35	28	5	20	25	4	6	10
สระบุรี	5	39	44	40	2	20	22	3	19	22
ชลบุรี	8	53	61	59	6	42	48	2	11	13
ระยอง	5	35	40	40	5	33	38	0	2	2
จันทบุรี	9	26	35	23	9	26	35	0	0	0
ตราด	11	24	35	33	1	4	5	10	20	30
ฉะเชิงเทรา	8	41	49	29	5	37	42	3	4	7
ปราจีนบุรี	5	35	40	35	5	35	40	0	0	0
นครนายก	3	32	35	19	0	2	2	3	30	33
สระแก้ว	13	27	40	40	13	27	40	0	0	0

ตารางที่ 3.5 (ต่อ)

จังหวัด	กิจกรรมสร้างเครือข่ายการแนะแนวอาชีพ									
	ผู้เข้าร่วมสัมมนาทั้งสิ้น				ผู้เข้าร่วมสัมมนา					
					ครูแนะแนว			บุคลากรด้านการแนะแนวอาชีพ		
ราชบุรี	10	35	45	45	10	35	45	0	0	0
กาญจนบุรี	13	27	40	40	7	7	14	6	20	26
สุพรรณบุรี	4	36	40	33	3	23	26	1	13	14
สมุทรสงคราม	4	31	35	31	0	14	14	4	17	21
เพชรบุรี	7	36	43	40	4	21	25	3	15	18
ประจวบคีรีขันธ์	10	25	35	30	10	17	27	0	8	8
ภาคเหนือ	150	511	661	554	103	434	537	47	77	124
เชียงใหม่	5	36	41	30	4	33	37	1	3	4
ลำพูน	12	25	37	37	12	25	37	0	0	0
ลำปาง	10	31	41	27	8	30	38	2	1	3
อุตรดิตถ์	8	28	36	25	6	19	25	2	9	11
แพร่	5	35	40	40	4	32	36	1	3	4
น่าน	10	30	40	40	7	22	29	3	8	11
พะเยา	5	30	35	33	4	27	31	1	3	4
เชียงราย	8	32	40	40	8	31	39	0	1	1
แม่ฮ่องสอน	11	24	35	32	3	16	19	8	8	16
นครสวรรค์	12	32	44	30	7	26	33	5	6	11
อุทัยธานี	9	26	35	29	3	8	11	6	18	24
กำแพงเพชร	16	24	40	3	3	20	23	13	4	17
ตาก	8	27	35	32	3	18	21	5	9	14
สุโขทัย	8	32	40	40	8	32	40	0	0	0
พิษณุโลก	6	35	41	38	6	33	39	0	2	2
พิจิตร	7	33	40	37	7	31	38	0	2	2
เพชรบูรณ์	10	31	41	41	10	31	41	0	0	0

ตารางที่ 3.5 (ต่อ)

จังหวัด	กิจกรรมสร้างเครือข่ายการแนะแนวอาชีพ									
	ผู้เข้าร่วมสัมมนาทั้งสิ้น				ผู้เข้าร่วมสัมมนา					
					ครูแนะแนว			บุคลากรด้านการแนะแนวอาชีพ		
ภาคตะวันออกเฉียงเหนือ	165	640	805	766	139	560	699	26	80	106
นครราชสีมา	9	39	48	47	9	39	48	0	0	0
บุรีรัมย์	6	34	40	40	5	32	37	1	2	3
สุรินทร์	9	31	40	40	9	31	40	0	0	0
ศรีสะเกษ	7	33	40	40	7	26	33	0	7	7
อุบลราชธานี	11	30	41	39	9	11	20	2	19	21
ยโสธร	7	33	40	40	6	32	38	1	1	2
ชัยภูมิ	10	30	40	29	10	28	38	0	2	2
อำนาจเจริญ	12	28	40	39	2	2	4	10	26	36
บึงกาฬ	12	23	35	35	12	22	34	0	1	1
หนองบัวลำภู	10	30	40	37	9	28	37	1	2	3
ขอนแก่น	5	36	41	41	5	36	41	0	0	0
อุดรธานี	9	31	40	40	7	30	37	2	1	3
เลย	7	33	40	36	6	32	38	1	1	2
หนองคาย	10	30	40	31	10	26	36	0	4	4
มหาสารคาม	8	32	40	37	8	31	39	0	1	1
ร้อยเอ็ด	7	33	40	36	6	32	38	1	1	2
กาฬสินธุ์	5	35	40	40	5	35	40	0	0	0
สกลนคร	12	28	40	39	9	22	31	3	6	9
นครพนม	4	36	40	40	4	36	40	0	0	0
มุกดาหาร	5	35	40	40	1	29	30	4	6	10
ภาคใต้	83	459	542	467	64	363	427	19	96	115
นครศรีธรรมราช	5	35	40	38	5	35	40	0	0	0
กระบี่	4	31	35	35	3	15	18	1	16	17

ตารางที่ 3.5 (ต่อ)

จังหวัด	กิจกรรมสร้างเครือข่ายการแนะแนวอาชีพ									
	ผู้เข้าร่วมสัมมนาทั้งสิ้น				ผู้เข้าร่วมสัมมนา					
					ครูแนะแนว			บุคลากรด้านการแนะแนวอาชีพ		
พังงา	10	25	35	32	6	21	27	4	4	8
ภูเก็ต	8	28	36	34	7	27	34	1	1	2
สุราษฎร์ธานี	4	39	43	39	3	22	25	1	17	18
ระนอง	9	31	40	38	5	21	26	4	10	14
ชุมพร	3	44	47	46	3	44	47	0	0	0
สงขลา	8	32	40	38	7	19	26	1	13	14
สตูล	6	29	35	25	6	28	34	0	1	1
ตรัง	1	42	43	42	1	36	37	0	6	6
พัทลุง	6	37	43	34	2	25	27	4	12	16
ปัตตานี	6	29	35	34	4	16	20	2	13	15
ยะลา	6	29	35	0	6	28	34	0	1	1
นราธิวาส	7	28	35	32	6	26	32	1	2	3

ตารางที่ 3.6 ศูนย์ศรัทธาเพื่อการจ้างงานครบวงจร
 จำนวนตามจังหวัด ทวีราชอาณาจักร
 ประจำปีงบประมาณ 2566 (ตุลาคม 2565 - กันยายน 2566)

จังหวัด	กิจกรรมศูนย์ศรัทธาเพื่อการจ้างงานครบวงจร																													
	ผู้รับบริการทั้งสิ้น (1)+(2)			ผู้ลงทะเบียนรับบริการ															การให้บริการ											
				ผู้ใช้บริการใหม่ (1)			ผู้ประกันตนกรณีว่างงาน ที่ประสงค์จะทำงาน			ผู้ใช้บริการเดิม									สมัครงาน			แนะแนวให้คำปรึกษา ด้านอาชีพ			ทดสอบวัดบุคลิกภาพ			ส่งตัวแทนจ้าง		
	ครั้งที่ 2									ครั้งที่ 3			มากกว่า 3 ครั้ง																	
รวม	ชาย	หญิง	รวม	ชาย	หญิง	รวม	ชาย	หญิง	รวม	ชาย	หญิง	รวม	ชาย	หญิง	รวม	ชาย	หญิง	รวม	ชาย	หญิง	รวม	ชาย	หญิง	รวม	ชาย	หญิง				
ทวีราชอาณาจักร	21,058	9,024	12,034	11,184	4,652	6,532	9,874	4,372	5,502	627	278	349	53	25	28	51	28	23	17,742	7,568	10,174	19,591	8,377	11,214	8,873	3,800	5,073	11,991	5,121	6,870
กรุงเทพมหานคร	3,081	1,405	1,676	1,619	696	923	1,462	709	753	244	127	117	0	16	14	0	21	16	2,878	1,303	1,575	2,734	1,250	1,484	518	225	293	1,399	603	796
ภูมิภาค	17,977	7,619	10,358	9,565	3,956	5,609	8,412	3,663	4,749	383	151	232	0	9	14	0	7	7	14,864	6,265	8,599	16,857	7,127	9,730	8,355	3,575	4,780	10,592	4,518	6,074
ปริมณฑล	2,369	1,032	1,337	585	237	348	1,784	795	989	70	21	49	0	0	1	0	0	0	2,196	947	1,249	2,255	977	1,278	1,284	597	687	903	429	474
ภาคกลาง	3,867	1,590	2,277	1,693	693	1,000	2,174	897	1,277	65	32	33	0	0	0	0	0	0	3,369	1,382	1,987	3,619	1,499	2,120	1,853	737	1,116	2,271	952	1,319
ภาคเหนือ	4,140	1,862	2,278	2,448	1,109	1,339	1,692	753	939	47	16	31	0	7	9	0	7	7	3,313	1,462	1,851	3,634	1,620	2,014	1,968	890	1,078	2,496	1,098	1,398
ภาคตะวันออกเฉียงเหนือ	4,589	1,972	2,617	2,836	1,210	1,626	1,753	762	991	144	65	79	0	0	0	0	0	0	3,570	1,565	2,005	4,356	1,893	2,463	2,398	1,009	1,389	3,125	1,367	1,758
ภาคใต้	3,012	1,163	1,849	2,003	707	1,296	1,009	456	553	57	17	40	0	2	4	0	0	0	2,416	909	1,507	2,993	1,138	1,855	852	342	510	1,797	672	1,125
กรุงเทพมหานคร	3,081	1,405	1,676	1,619	696	923	1,462	709	753	244	127	117	0	16	14	0	21	16	2,878	1,303	1,575	2,734	1,250	1,484	518	225	293	1,399	603	796
ศูนย์บริการจัดหางานเพื่อคนไทย สจก.พื้นที่ 1-10	403	172	231	403	172	231	0	0	0	144	79	65	0	0	0	0	0	0	547	251	296	547	251	296	0	0	0	137	63	74
	2,678	#####	#####	#####	524	692	#####	709	753	100	48	52	0	16	14	0	21	16	#####	#####	#####	#####	999	#####	518	225	293	#####	540	722
สจก. 1 (สาทร)	557	262	295	362	159	203	195	103	92	22	13	9	0	0	0	0	6	9	520	245	275	554	261	293	49	23	26	60	27	33
สจก. 2 (ราษฎร์บูรณะ)	154	74	80	73	37	36	81	37	44	0	0	0	0	0	0	0	0	0	154	74	80	32	18	14	0	0	0	154	74	80
สจก. 3 (บางนา)	157	59	98	51	17	34	106	42	64	0	0	0	0	0	0	0	0	0	157	59	98	157	59	98	4	2	2	153	58	95
สจก. 4 (บางกะปิ)	537	274	263	154	76	78	383	198	185	0	0	0	0	0	0	0	0	0	496	254	242	537	274	263	166	75	91	236	121	115
สจก. 5 (มีนบุรี)	156	53	103	148	49	99	8	4	4	2	2	0	0	0	0	0	0	0	81	25	56	69	20	49	0	0	0	68	21	47
สจก. 6 (บางพลัด)	154	74	80	102	48	54	52	26	26	0	0	0	0	0	0	0	0	0	106	50	56	106	50	56	0	0	0	40	19	21
สจก. 7 (บรมราชชนนี)	508	227	281	77	36	41	431	191	240	3	1	2	0	0	0	0	0	0	508	227	281	508	227	281	173	85	88	334	142	192
สจก. 8 (ราชดำเนิน)	153	87	66	55	28	27	98	59	39	46	25	21	0	14	6	0	14	6	26	16	10	42	23	19	0	0	0	6	3	3
สจก. 9 (หลักสี่)	152	50	102	152	50	102	0	0	0	0	0	0	0	0	0	0	0	0	152	50	102	152	50	102	126	40	86	126	40	86
สจก. 10 (วิภาวดีรังสิต)	150	73	77	42	24	18	108	49	59	27	7	20	0	2	8	0	1	1	131	52	79	30	17	13	0	0	0	85	35	50
ปริมณฑล	2,369	1,032	1,337	585	237	348	1,784	795	989	70	21	49	0	0	1	0	0	0	2,196	947	1,249	2,255	977	1,278	1,284	597	687	903	429	474
สมุทรปราการ	508	250	258	37	19	18	471	231	240	0	0	0	0	0	1	0	0	0	466	226	240	507	250	257	434	208	226	457	216	241
นนทบุรี	156	53	103	39	11	28	117	42	75	0	0	0	0	0	0	0	0	0	152	55	97	152	55	97	41	11	30	9	0	9
ปทุมธานี	533	235	298	110	43	67	423	192	231	23	8	15	0	0	0	0	0	0	523	232	291	541	238	303	437	186	251	70	28	42
นครปฐม	536	180	356	145	37	108	391	143	248	47	13	34	0	0	0	0	0	0	536	180	356	536	180	356	171	51	120	0	0	0
สมุทรสาคร	636	314	322	254	127	127	382	187	195	0	0	0	0	0	0	0	0	0	519	254	265	519	254	265	201	141	60	367	185	182

ตารางที่ 3.6 (ต่อ)

จังหวัด	กิจกรรมศูนย์เครือข่ายเพื่อการใช้งานครบวงจร																													
	ผู้รับบริการทั้งสิ้น (1)+(2)			ผู้ลงทะเบียนรับบริการ															การให้บริการ											
				ผู้ใช้บริการใหม่ (1)			ผู้ประกันตนกรณีว่างงาน ที่ประสงค์จะทำงาน			ผู้ใช้บริการเดิม									สมัครงาน			แนะแนวให้คำปรึกษา ด้านอาชีพ			ทดสอบวัดบุคลิกภาพ			ส่งตัวแทนยจ้าง		
	ครั้งที่ 2									ครั้งที่ 3			มากกว่า 3 ครั้ง																	
รวม	ชาย	หญิง	รวม	ชาย	หญิง	รวม	ชาย	หญิง	รวม	ชาย	หญิง	รวม	ชาย	หญิง	รวม	ชาย	หญิง	รวม	ชาย	หญิง	รวม	ชาย	หญิง	รวม	ชาย	หญิง				
นครสวรรค์	161	69	92	4	2	2	157	67	90	0	0	0	0	0	0	0	0	0	160	69	91	161	69	92	161	69	92	161	69	92
อุทัยธานี	153	64	89	39	24	15	114	40	74	0	0	0	0	0	0	0	0	0	153	64	89	153	64	89	82	33	49	153	64	89
กำแพงเพชร	154	79	75	112	58	54	42	21	21	14	7	7	0	7	7	0	7	7	145	74	71	154	79	75	127	64	63	118	59	59
ตาก	153	69	84	153	69	84	0	0	0	0	0	0	0	0	0	0	0	0	54	25	29	153	69	84	0	0	0	12	6	6
สุโขทัย	160	79	81	58	27	31	102	52	50	3	1	2	0	0	0	0	0	0	135	62	73	149	72	77	52	22	30	131	61	70
พิจิตร	583	212	371	380	144	236	203	68	135	21	6	15	0	0	1	0	0	0	605	218	387	605	218	387	66	16	50	605	218	387
พิจิตร	154	64	90	106	42	64	48	22	26	2	0	2	0	0	1	0	0	0	157	64	93	157	64	93	156	63	93	152	61	91
เพชรบูรณ์	151	74	77	81	40	41	70	34	36	0	0	0	0	0	0	0	0	0	120	59	61	35	19	16	68	32	36	126	62	64
ภาคตะวันออกเฉียงเหนือ	4,589	1,972	2,617	2,836	1,210	1,626	1,753	762	991	144	65	79	0	0	0	0	0	0	3,570	1,565	2,005	4,356	1,893	2,463	2,398	1,009	1,389	3,125	1,367	1,758
นครราชสีมา	577	268	309	148	64	84	429	204	225	0	0	0	0	0	0	0	0	0	543	255	288	577	268	309	577	268	309	543	255	288
บุรีรัมย์	150	63	87	30	16	14	120	47	73	0	0	0	0	0	0	0	0	0	136	62	74	150	63	87	100	45	55	129	56	73
สุรินทร์	150	74	76	29	15	14	121	59	62	0	0	0	0	0	0	0	0	0	19	10	9	141	70	71	0	0	0	6	3	3
ศรีสะเกษ	160	74	86	29	16	13	131	58	73	0	0	0	0	0	0	0	0	0	143	64	79	160	74	86	13	6	7	61	31	30
อุบลราชธานี	501	219	282	501	219	282	0	0	0	2	0	2	0	0	0	0	0	0	501	219	282	501	219	282	73	28	45	501	219	282
ยโสธร	150	70	80	51	25	26	99	45	54	9	4	5	0	0	0	0	0	0	95	42	53	150	70	80	104	45	59	69	34	35
ชัยภูมิ	152	75	77	152	75	77	0	0	0	0	0	0	0	0	0	0	0	0	152	75	77	152	75	77	0	0	0	142	70	72
อำนาจเจริญ	150	71	79	80	34	46	70	37	33	70	36	34	0	0	0	0	0	0	160	76	84	160	76	84	160	76	84	0	0	0
บึงกาฬ	162	61	101	141	54	87	21	7	14	11	6	5	0	0	0	0	0	0	1	1	0	132	55	77	0	0	0	13	5	8
หนองบัวลำภู	520	212	308	480	202	278	40	10	30	0	0	0	0	0	0	0	0	0	520	212	308	520	212	308	520	212	308	520	212	308
ขอนแก่น	540	181	359	218	76	142	322	105	217	0	0	0	0	0	0	0	0	0	215	73	142	520	177	343	479	159	320	215	73	142
อุดรธานี	150	67	83	133	56	77	17	11	6	0	0	0	0	0	0	0	0	0	127	53	74	113	58	55	0	0	0	8	2	6
เลย	159	71	88	130	51	79	29	20	9	0	0	0	0	0	0	0	0	0	154	68	86	159	71	88	132	58	74	152	67	85
หนองคาย	150	50	100	121	40	81	29	10	19	12	4	8	0	0	0	0	0	0	157	54	103	129	45	84	0	0	0	157	54	103
มหาสารคาม	150	60	90	16	6	10	134	54	80	0	0	0	0	0	0	0	0	0	35	12	23	150	60	90	0	0	0	5	3	2
ร้อยเอ็ด	150	87	63	46	30	16	104	57	47	0	0	0	0	0	0	0	0	0	150	87	63	150	87	63	48	24	24	150	87	63
กาฬสินธุ์	165	72	93	164	72	92	1	0	1	7	2	5	0	0	0	0	0	0	169	74	95	171	74	97	50	19	31	169	74	95
สกลนคร	151	72	79	151	72	79	0	0	0	5	3	2	0	0	0	0	0	0	150	72	78	150	72	78	140	68	72	150	72	78
นครพนม	150	69	81	116	58	58	34	11	23	0	0	0	0	0	0	0	0	0	5	3	2	69	34	35	2	1	1	0	0	0
มุกดาหาร	152	56	96	100	29	71	52	27	25	28	10	18	0	0	0	0	0	0	138	53	85	102	33	69	0	0	0	135	50	85
ภาคใต้	3,012	1,163	1,849	2,003	707	1,296	1,009	456	553	57	17	40	0	2	4	0	0	0	2,416	909	1,507	2,993	1,138	1,855	852	342	510	1,797	672	1,125
นครศรีธรรมราช	180	49	131	180	49	131	0	0	0	0	0	0	0	0	0	0	0	0	180	49	131	180	49	131	164	45	119	164	45	119

ตารางที่ 3.6 (ต่อ)

จังหวัด	กิจกรรมศูนย์ศรัทธาเพื่อการใช้งานครบวงจร																													
	ผู้รับบริการทั้งสิ้น (1)+(2)			ผู้ลงทะเบียนรับบริการ															การให้บริการ											
				ผู้ใช้บริการใหม่ (1)			ผู้ประกันตนกรณีว่างงาน ที่ประสงค์จะทำงาน			ผู้ใช้บริการเดิม									สมัครงาน			แนะแนวให้คำปรึกษา ด้านอาชีพ			ทดสอบวัดบุคลิกภาพ			ส่งตัวแทนยจ้าง		
	ครั้งที่ 2									ครั้งที่ 3			มากกว่า 3 ครั้ง																	
รวม	ชาย	หญิง	รวม	ชาย	หญิง	รวม	ชาย	หญิง	รวม	ชาย	หญิง	รวม	ชาย	หญิง	รวม	ชาย	หญิง	รวม	ชาย	หญิง	รวม	ชาย	หญิง	รวม	ชาย	หญิง				
กระบี่	150	73	77	57	24	33	93	49	44	0	0	0	0	0	0	0	0	0	150	73	77	150	73	77	150	73	77	150	73	77
พังงา	157	67	90	84	29	55	73	38	35	0	0	0	0	0	0	0	0	0	157	67	90	157	67	90	0	0	0	157	67	90
ภูเก็ต	512	193	319	397	146	251	115	47	68	49	15	34	0	1	2	0	0	0	559	207	352	559	207	352	3	1	2	467	170	297
สุราษฎร์ธานี	164	81	83	82	44	38	82	37	45	0	0	0	0	0	0	0	0	0	57	28	29	118	50	68	0	0	0	36	21	15
ระนอง	155	72	83	32	14	18	123	58	65	0	0	0	0	0	0	0	0	0	139	62	77	155	72	83	3	0	3	41	21	20
ชุมพร	155	59	96	118	43	75	37	16	21	0	0	0	0	0	0	0	0	0	131	48	83	131	50	81	0	0	0	27	8	19
สงขลา	503	170	333	463	155	308	40	15	25	0	0	0	0	0	0	0	0	0	503	170	333	503	170	333	0	0	0	398	131	267
สตูล	155	45	110	52	15	37	103	30	73	0	0	0	0	0	0	0	0	0	0	0	0	155	45	110	0	0	0	0	0	0
ตรัง	150	49	101	73	23	50	77	26	51	4	1	3	0	1	2	0	0	0	58	20	38	150	49	101	0	0	0	13	5	8
พัทลุง	170	67	103	107	42	65	63	25	38	0	0	0	0	0	0	0	0	0	124	52	72	170	67	103	39	16	23	0	0	0
ปัตตานี	161	66	95	161	66	95	0	0	0	0	0	0	0	0	0	0	0	0	161	66	95	161	66	95	161	66	95	161	66	95
ยะลา	156	55	101	143	46	97	13	9	4	4	1	3	0	0	0	0	0	0	129	39	90	160	56	104	88	24	64	115	37	78
นราธิวาส	244	117	127	54	11	43	190	106	84	0	0	0	0	0	0	0	0	0	68	28	40	244	117	127	244	117	127	68	28	40

ตารางที่ 3.7 การเพิ่มอาชีพ เพิ่มรายได้ จำแนกตามจังหวัด
ทั่วราชอาณาจักร
ประจำปีงบประมาณ 2566 (ตุลาคม 2565 - กันยายน 2566)

จังหวัด	กิจกรรมเพิ่มอาชีพ เพิ่มรายได้									
	ส่งเสริมอาชีพและทดลองปฏิบัติ				ดำเนินการอบรมให้ความรู้ด้าน ประกอบการ / การตลาด / เงินทุน			เผยแพร่เอกสาร		
	จำนวนรุ่น	ชาย	หญิง	รวม	ชาย	หญิง	รวม	แผ่น	ฉบับ	เล่ม
ทั่วราชอาณาจักร	100	201	1,822	2,023	190	1,753	1,943	3,314	1,932	1,133
กรุงเทพมหานคร	0	0	0	0	0	0	0	0	0	0
ภูมิภาค	100	201	1,822	2,023	190	1,753	1,943	3,314	1,932	1,133
ปริมณฑล	8	7	155	162	7	155	162	142	242	82
ภาคกลาง	27	80	466	546	80	466	546	1,084	505	305
ภาคเหนือ	20	33	375	408	33	355	388	598	330	140
ภาคตะวันออกเฉียงเหนือ	24	24	459	483	24	439	463	622	378	342
ภาคใต้	21	57	367	424	46	338	384	868	477	264
กรุงเทพมหานคร	0	0	0	0	0	0	0	0	0	0
กองส่งเสริมการมีงานทำ สจก.พื้นที่ 1-10	0	0	0	0	0	0	0	0	0	0
สจก. 1 (สาทร)	0	0	0	0	0	0	0	0	0	0
สจก. 2 (ราษฎร์บูรณะ)	0	0	0	0	0	0	0	0	0	0
สจก. 3 (บางนา)	0	0	0	0	0	0	0	0	0	0
สจก. 4 (นวมินทร์)	0	0	0	0	0	0	0	0	0	0
สจก. 5 (มีนบุรี)	0	0	0	0	0	0	0	0	0	0
สจก. 6 (บางพลัด)	0	0	0	0	0	0	0	0	0	0
สจก. 7 (บรมราชชนนี)	0	0	0	0	0	0	0	0	0	0

ตารางที่ 3.7 (ต่อ)

จังหวัด	กิจกรรมเพิ่มอาชีพ เพิ่มรายได้									
	ส่งเสริมอาชีพและทดลองปฏิบัติ				ดำเนินการอบรมให้ความรู้ด้าน ประกอบการ / การตลาด / เงินทุน			เผยแพร่เอกสาร		
	จำนวนรุ่น	ชาย	หญิง	รวม	ชาย	หญิง	รวม	แผ่น	ฉบับ	เล่ม
สจก. 8 (ราชดำเนิน)	0	0	0	0	0	0	0	0	0	0
สจก. 9 (หลักสี่)	0	0	0	0	0	0	0	0	0	0
สจก. 10 (วิภาวดีรังสิต)	0	0	0	0	0	0	0	0	0	0
ปริมาณทล	8	7	155	162	7	155	162	142	242	82
สมุทรปราการ	1	0	20	20	0	20	20	60	40	20
นนทบุรี	2	3	37	40	3	37	40	0	120	40
ปทุมธานี	2	1	39	40	1	39	40	20	20	0
นครปฐม	2	3	39	42	3	39	42	62	42	22
สมุทรสาคร	1	0	20	20	0	20	20	0	20	0
ภาคกลาง	27	80	466	546	80	466	546	1,084	505	305
พระนครศรีอยุธยา	2	2	38	40	2	38	40	40	40	40
อ่างทอง	1	0	20	20	0	20	20	0	20	0
ลพบุรี	2	2	38	40	2	38	40	40	0	0
สิงห์บุรี	1	0	20	20	0	20	20	200	40	20
ชัยนาท	2	1	39	40	1	39	40	40	0	0
สระบุรี	2	0	40	40	0	40	40	40	40	40
ชลบุรี	2	2	38	40	2	38	40	200	0	0
ระยอง	1	1	22	23	1	22	23	23	23	23
จันทบุรี	1	7	13	20	7	13	20	40	0	20
ตราด	1	4	16	20	4	16	20	40	40	20
ฉะเชิงเทรา	1	0	22	22	0	22	22	0	22	22
ปราจีนบุรี	1	0	20	20	0	20	20	20	20	20
นครนายก	1	3	17	20	3	17	20	40	20	20

ตารางที่ 3.7 (ต่อ)

จังหวัด	กิจกรรมเพิ่มอาชีพ เพิ่มรายได้									
	ส่งเสริมอาชีพและทดลองปฏิบัติ				ดำเนินการอบรมให้ความรู้ด้าน ประกอบการ / การตลาด / เงินทุน			เผยแพร่เอกสาร		
	จำนวนรุ่น	ชาย	หญิง	รวม	ชาย	หญิง	รวม	แผ่น	ฉบับ	เล่ม
สระแก้ว	1	3	17	20	3	17	20	0	20	0
ราชบุรี	1	4	16	20	4	16	20	20	0	0
กาญจนบุรี	2	34	6	40	34	6	40	0	0	40
สุพรรณบุรี	2	7	33	40	7	33	40	280	180	40
สมุทรสงคราม	1	2	19	21	2	19	21	21	0	0
เพชรบุรี	1	7	13	20	7	13	20	20	0	0
ประจวบคีรีขันธ์	1	1	19	20	1	19	20	20	40	0
ภาคเหนือ	20	33	375	408	33	355	388	598	330	140
เชียงใหม่	2	1	39	40	1	39	40	80	40	0
ลำพูน	1	2	18	20	2	18	20	40	0	0
ลำปาง	1	0	20	20	0	20	20	20	20	0
อุดรดิตถ์	1	2	18	20	2	18	20	20	20	0
แพร่	1	0	20	20	0	20	20	40	0	0
น่าน	1	0	20	20	0	20	20	20	40	20
พะเยา	1	0	20	20	0	20	20	20	20	0
เชียงราย	1	0	20	20	0	20	20	20	20	0
แม่ฮ่องสอน	1	5	15	20	5	15	20	20	20	20
นครสวรรค์	1	0	20	20	0	20	20	60	20	20
อุทัยธานี	1	0	20	20	0	0	0	20	0	0
กำแพงเพชร	1	0	25	25	0	25	25	75	50	20
ตาก	2	7	33	40	7	33	40	80	20	20
สุโขทัย	1	0	20	20	0	20	20	20	20	20
พิษณุโลก	2	3	40	43	3	40	43	43	0	0

ตารางที่ 3.7 (ต่อ)

จังหวัด	กิจกรรมเพิ่มอาชีพ เพิ่มรายได้									
	ส่งเสริมอาชีพและทดลองปฏิบัติ				ดำเนินการอบรมให้ความรู้ด้าน ประกอบการ / การตลาด / เงินทุน			เผยแพร่เอกสาร		
	จำนวนรุ่น	ชาย	หญิง	รวม	ชาย	หญิง	รวม	แผ่น	ฉบับ	เล่ม
พิจิตร	1	1	19	20	1	19	20	0	20	0
เพชรบูรณ์	1	12	8	20	12	8	20	20	20	20
ภาคตะวันออกเฉียงเหนือ	24	24	459	483	24	439	463	622	378	342
นครราชสีมา	2	2	40	42	2	40	42	42	42	42
บุรีรัมย์	1	0	20	20	0	20	20	80	20	20
สุรินทร์	1	0	20	20	0	20	20	100	40	40
ศรีสะเกษ	1	1	19	20	1	19	20	25	0	0
อุบลราชธานี	1	3	17	20	3	17	20	35	0	20
ยโสธร	1	0	20	20	0	20	20	20	20	20
ชัยภูมิ	1	0	20	20	0	20	20	20	20	20
อำนาจเจริญ	1	3	17	20	3	17	20	20	0	0
บึงกาฬ	2	5	35	40	5	35	40	40	20	20
หนองบัวลำภู	1	0	20	20	0	0	0	20	20	20
ขอนแก่น	2	0	41	41	0	41	41	20	41	0
อุดรธานี	2	2	38	40	2	38	40	0	0	40
เลย	1	2	18	20	2	18	20	20	20	20
หนองคาย	1	0	20	20	0	20	20	20	0	0
มหาสารคาม	1	2	18	20	2	18	20	20	20	20
ร้อยเอ็ด	1	3	17	20	3	17	20	20	20	0
กาฬสินธุ์	1	0	20	20	0	20	20	40	55	20
สกลนคร	1	0	20	20	0	20	20	40	0	20
นครพนม	1	1	19	20	1	19	20	20	20	0
มุกดาหาร	1	0	20	20	0	20	20	20	20	20

ตารางที่ 3.7 (ต่อ)

จังหวัด	กิจกรรมเพิ่มอาชีพ เพิ่มรายได้									
	ส่งเสริมอาชีพและทดลองปฏิบัติ				ดำเนินการอบรมให้ความรู้ด้าน ประกอบการ / การตลาด / เงินทุน			เผยแพร่เอกสาร		
	จำนวนรุ่น	ชาย	หญิง	รวม	ชาย	หญิง	รวม	แผ่น	ฉบับ	เล่ม
ภาคใต้	21	57	367	424	46	338	384	868	477	264
นครศรีธรรมราช	2	2	38	40	2	38	40	120	80	40
กระบี่	1	2	18	20	2	18	20	20	20	1
พังงา	1	0	20	20	0	20	20	60	20	20
ภูเก็ต	2	1	40	41	1	40	41	41	41	0
สุราษฎร์ธานี	1	11	9	20	0	0	0	100	20	20
ระนอง	1	7	13	20	7	13	20	0	0	20
ชุมพร	1	9	12	21	9	12	21	100	42	21
สงขลา	2	0	40	40	0	40	40	20	0	20
สตูล	1	0	20	20	0	0	0	40	20	0
ตรัง	2	0	42	42	0	42	42	22	20	40
พัทลุง	1	1	19	20	1	19	20	0	40	0
ปัตตานี	2	1	39	40	1	39	40	100	60	0
ยะลา	2	23	17	40	23	17	40	40	40	25
นราธิวาส	2	0	40	40	0	40	40	205	74	57

ตารางที่ 3.8 ส่งเสริมการรับงานไปทำที่บ้าน จำแนกตามจังหวัด
ทั่วราชอาณาจักร
ประจำปีงบประมาณ 2566 (ตุลาคม 2565 - กันยายน 2566)

จังหวัด	กิจกรรมส่งเสริมการรับงานไปทำที่บ้าน																										
	ผู้ได้รับการส่งเสริมฯ									ผู้ได้รับการส่งเสริมฯ การรับงานไปทำที่บ้าน ที่มีตราสวัสดิการแห่งรัฐ			ผู้ได้รับการส่งเสริมฯ ได้ประกอบอาชีพ			จดทะเบียนเป็นผู้รับงานไปทำที่บ้าน (คน)						ออกติดต่อสถานประกอบการ (แห่ง)	ออกเยี่ยมผู้รับงานไปทำที่บ้าน (ครั้ง)	เผยแพร่เอกสาร			
	รวมผู้ร่วมกิจกรรม (1)+(2)			ประชาชนทั่วไปที่ประสงค์จะรับงานฯ (1) (คน)			กลุ่มผู้รับงานฯ/ผู้รับงานฯ (2) (คน)			ชาย	หญิง	รวม	ชาย	หญิง	รวม	ชาย	หญิง	รวม	รายกลุ่ม								รายบุคคล
	ชาย	หญิง	รวม	ชาย	หญิง	รวม	ชาย	หญิง	รวม										กลุ่ม	ชาย	หญิง	รวม	ชาย	หญิง	รวม		
ทั่วราชอาณาจักร	60	556	616	30	281	311	30	275	305	14	241	255	45	381	426	65	46	321	367	11	49	60	140	547	13,576	2,613	796
กรุงเทพมหานคร	0	21	21	0	20	20	0	1	1	0	12	12	0	13	13	3	6	9	15	0	0	0	2	37	50	30	15
ภูมิภาค	60	535	595	30	261	291	30	274	304	14	229	243	45	368	413	62	40	312	352	11	49	60	138	510	13,526	2,583	781
ปริมณฑล	0	0	0	0	0	0	0	0	0	0	0	0	0	0	0	2	0	12	12	0	0	0	2	5	31	10	10
ภาคกลาง	11	130	141	8	72	80	3	58	61	1	28	29	10	94	104	6	7	33	40	5	18	23	21	103	6,217	184	70
ภาคเหนือ	18	137	155	6	44	50	12	93	105	9	87	96	14	90	104	10	6	54	60	1	7	8	61	120	4,693	696	80
ภาคตะวันออกเฉียงเหนือ	14	160	174	11	84	95	3	76	79	3	73	76	6	105	111	24	14	112	126	5	23	28	25	159	1,784	1,382	473
ภาคใต้	17	108	125	5	61	66	12	47	59	1	41	42	15	79	94	20	13	101	114	0	1	1	29	123	801	311	148
กรุงเทพมหานคร	0	21	21	0	20	20	0	1	1	0	12	12	0	13	13	3	6	9	15	0	0	0	2	37	50	30	15
กองส่งเสริมการมีงานทำ สจก.พื้นที่ 1-10	0	0	0	0	0	0	0	0	0	0	0	0	0	0	0	0	0	0	0	0	0	0	0	0	0	0	0
สจก.พื้นที่ 1-10	0	21	21	0	20	20	0	1	1	0	12	12	0	13	13	3	6	9	15	0	0	0	2	37	50	30	15
สจก. 1 (สาทร)	0	0	0	0	0	0	0	0	0	0	0	0	0	0	0	0	0	0	0	0	0	0	0	0	0	0	0
สจก. 2 (ราษฎร์บูรณะ)	0	0	0	0	0	0	0	0	0	0	0	0	0	0	0	0	0	0	0	0	0	0	0	0	0	0	0
สจก. 3 (บางนา)	0	0	0	0	0	0	0	0	0	0	0	0	0	0	0	0	0	0	0	0	0	0	2	22	0	0	0
สจก. 4 (นวมินทร์)	0	0	0	0	0	0	0	0	0	0	0	0	0	0	0	2	3	7	10	0	0	0	0	3	5	5	0
สจก. 5 (มีนบุรี)	0	0	0	0	0	0	0	0	0	0	0	0	0	0	0	0	0	0	0	0	0	0	0	1	0	0	0
สจก. 6 (บางพลัด)	0	0	0	0	0	0	0	0	0	0	0	0	0	0	0	0	0	0	0	0	0	0	0	0	0	0	0
สจก. 7 (บรมราชชนนี)	0	11	11	0	11	11	0	0	0	0	2	2	0	13	13	0	0	0	0	0	0	0	0	0	0	0	0
สจก. 8 (ราชดำเนิน)	0	0	0	0	0	0	0	0	0	0	0	0	0	0	0	0	0	0	0	0	0	0	0	0	0	0	0
สจก. 9 (หลักสี่)	0	0	0	0	0	0	0	0	0	0	0	0	0	0	0	1	3	2	5	0	0	0	0	8	25	5	0
สจก. 10 (วิภาวดีรังสิต)	0	10	10	0	9	9	0	1	1	0	10	10	0	0	0	0	0	0	0	0	0	0	0	3	20	20	15

ตารางที่ 3.8 (ต่อ)

จังหวัด	กิจกรรมส่งเสริมการรับงานไปทำที่บ้าน																										
	ผู้ได้รับการส่งเสริมฯ									ผู้ได้รับการส่งเสริมฯ การรับงานไปทำที่บ้าน ที่มีบัตรสวัสดิการ แห่งรัฐ (คน)	ผู้ได้รับการส่งเสริม ได้ประกอบอาชีพ มีรายได้ (คน)						จดทะเบียนเป็นผู้รับงานไปทำที่บ้าน (คน)						ออกติดต่อ สถาน ประกอบการ (แห่ง)	ออกเยี่ยม ผู้รับงาน ไปทำที่ บ้าน (ครั้ง)	เผยแพร่เอกสาร		
	รวมผู้ร่วมกิจกรรม (1)+(2)			ประชาชนทั่วไปที่ประสงค์ จะรับงานฯ (1) (คน)			กลุ่มผู้รับงาน/ ผู้รับงานฯ (2) (คน)				รายกลุ่ม			รายบุคคล													
	ชาย	หญิง	รวม	ชาย	หญิง	รวม	ชาย	หญิง	รวม								กลุ่ม	ชาย	หญิง	รวม	ชาย	หญิง			รวม		
ปริมาณ	0	0	0	0	0	0	0	0	0	0	0	0	0	0	0	2	0	12	12	0	0	0	2	5	31	10	10
สมุทรปราการ	0	0	0	0	0	0	0	0	0	0	0	0	0	0	0	0	0	0	0	0	0	0	2	2	15	10	10
นนทบุรี	0	0	0	0	0	0	0	0	0	0	0	0	0	0	0	0	0	0	0	0	0	0	0	0	0	0	0
ปทุมธานี	0	0	0	0	0	0	0	0	0	0	0	0	0	0	0	0	0	0	0	0	0	0	0	0	0	0	0
นครปฐม	0	0	0	0	0	0	0	0	0	0	0	0	0	0	0	0	0	0	0	0	0	0	0	2	0	0	0
สมุทรสาคร	0	0	0	0	0	0	0	0	0	0	0	0	0	0	0	2	0	12	12	0	0	0	0	1	16	0	0
ภาคกลาง	11	130	141	8	72	80	3	58	61	1	28	29	10	94	104	6	7	33	40	5	18	23	21	103	6,217	184	70
พระนครศรีอยุธยา	0	10	10	0	10	10	0	0	0	0	3	3	0	10	10	0	0	0	0	0	0	0	0	0	0	0	0
อ่างทอง	0	10	10	0	0	0	0	10	10	0	10	10	0	10	10	0	0	0	0	0	0	0	2	2	0	5	0
ลพบุรี	2	8	10	2	7	9	0	1	1	1	4	5	2	8	10	0	0	0	0	0	1	1	0	0	1	0	0
สิงห์บุรี	0	10	10	0	2	2	0	8	8	0	4	4	0	10	10	3	3	15	18	0	0	0	15	10	38	38	14
ชัยนาท	1	9	10	1	6	7	0	3	3	0	0	0	1	9	10	0	0	0	0	0	0	0	0	3	0	0	0
สระบุรี	1	9	10	0	0	0	1	9	10	0	0	0	0	0	0	0	0	0	0	0	0	0	0	0	0	0	0
ชลบุรี	0	0	0	0	0	0	0	0	0	0	0	0	0	0	0	0	0	0	0	0	0	0	0	0	0	0	0
ระยอง	0	0	0	0	0	0	0	0	0	0	0	0	0	0	0	0	0	0	0	4	12	16	2	2	16	16	16
จันทบุรี	0	0	0	0	0	0	0	0	0	0	0	0	0	0	0	0	0	0	0	0	0	0	0	0	0	0	0
คราด	0	0	0	0	0	0	0	0	0	0	0	0	0	0	0	0	0	0	0	0	0	0	0	0	0	0	0
ฉะเชิงเทรา	0	0	0	0	0	0	0	0	0	0	0	0	0	0	0	0	0	0	0	0	1	1	0	6	0	6	0
ปราจีนบุรี	1	9	10	1	4	5	0	5	5	0	0	0	1	9	10	0	0	0	0	0	1	1	1	3	10	10	10
นครนายก	0	0	0	0	0	0	0	0	0	0	0	0	0	0	0	0	0	0	0	0	0	0	0	0	0	0	0
สระแก้ว	0	10	10	0	10	10	0	0	0	0	2	2	0	0	0	0	0	0	0	0	2	2	0	2	12	0	10
ราชบุรี	4	6	10	4	6	10	0	0	0	0	0	0	4	6	10	1	3	7	10	0	0	0	1	1	0	0	0
กาญจนบุรี	1	10	11	0	0	0	1	10	11	0	0	0	1	10	11	0	0	0	0	0	0	0	0	21	0	11	0
สุพรรณบุรี	0	10	10	0	4	4	0	6	6	0	4	4	0	10	10	1	0	9	9	0	0	0	0	6	6,050	68	10
สมุทรสงคราม	1	9	10	0	7	7	1	2	3	0	0	0	1	2	3	1	1	2	3	0	0	0	0	15	10	10	10
เพชรบุรี	0	10	10	0	10	10	0	0	0	0	0	0	0	0	0	0	0	0	0	1	0	1	0	0	0	0	0
ประจวบคีรีขันธ์	0	10	10	0	6	6	0	4	4	0	1	1	0	10	10	0	0	0	0	0	1	1	0	32	80	20	0

ตารางที่ 3.8 (ต่อ)

จังหวัด	กิจกรรมส่งเสริมการรับงานไปทำที่บ้าน																										
	ผู้ได้รับการส่งเสริมฯ									ผู้ได้รับการส่งเสริมฯ การรับงานไปทำที่บ้าน ที่มีบัตรสวัสดิการ แห่งรัฐ (คน)	ผู้ได้รับการส่งเสริม ได้ประกอบอาชีพ มีรายได้ (คน)	จดทะเบียนเป็นผู้รับงานไปทำที่บ้าน (คน)									ออกติดต่อ สถาน ประกอบการ (แห่ง)	ออกเยี่ยม ผู้รับงาน ไปทำที่ บ้าน (ครั้ง)	เผยแพร่เอกสาร				
	รวมผู้ร่วมกิจกรรม (1)+(2)			ประชาชนทั่วไปที่ประสงค์ จะรับงานฯ (1) (คน)			กลุ่มผู้รับงาน/ ผู้รับงานฯ (2) (คน)					รายกลุ่ม			รายบุคคล			แผ่น	ฉบับ	เล่ม							
	ชาย	หญิง	รวม	ชาย	หญิง	รวม	ชาย	หญิง	รวม	ชาย	หญิง	รวม	กลุ่ม	ชาย	หญิง	รวม	ชาย				หญิง	รวม					
ภาคเหนือ	18	137	155	6	44	50	12	93	105	9	87	96	14	90	104	10	6	54	60	1	7	8	61	120	4,693	696	80
เชียงใหม่	1	9	10	0	0	0	1	9	10	1	9	10	0	0	0	1	0	7	7	0	0	0	13	19	2,754	123	0
ลำพูน	1	9	10	0	1	1	1	8	9	1	9	10	0	0	0	0	0	0	0	0	0	0	15	2	52	5	4
ลำปาง	1	11	12	0	3	3	1	8	9	0	7	7	1	11	12	5	1	26	27	0	1	1	3	20	395	395	0
อุตรดิตถ์	2	8	10	2	3	5	0	5	5	1	5	6	2	8	10	1	2	3	5	0	0	0	0	1	0	10	0
แพร่	1	9	10	0	0	0	1	9	10	0	7	7	1	9	10	1	1	9	10	0	1	1	0	5	20	0	0
น่าน	1	9	10	1	9	10	0	0	0	0	8	8	1	9	10	0	0	0	0	0	0	0	0	0	30	10	0
พะเยา	2	8	10	1	1	2	1	7	8	0	6	6	2	8	10	1	2	4	6	0	1	1	9	24	147	87	0
เชียงราย	0	0	0	0	0	0	0	0	0	0	0	0	0	0	0	0	0	0	0	0	0	0	0	3	40	0	0
แม่ฮ่องสอน	0	10	10	0	10	10	0	0	0	0	0	0	0	0	0	0	0	0	0	0	0	0	0	0	20	10	10
นครสวรรค์	0	10	10	0	0	0	0	10	10	0	10	10	0	10	10	0	0	0	0	0	0	0	0	0	0	0	0
อุทัยธานี	2	8	10	0	0	0	2	8	10	2	8	10	2	8	10	0	0	0	0	0	0	0	0	10	1,123	0	0
กำแพงเพชร	4	8	12	2	4	6	2	4	6	4	7	11	4	8	12	0	0	0	0	0	0	0	0	7	0	0	0
ตาก	0	10	10	0	7	7	0	3	3	0	2	2	0	0	0	0	0	0	0	0	0	0	0	8	60	10	20
สุโขทัย	2	9	11	0	6	6	2	3	5	0	2	2	0	0	0	1	0	5	5	0	3	3	20	20	42	36	36
พิษณุโลก	0	10	10	0	0	0	0	10	10	0	0	0	0	10	10	0	0	0	0	0	0	0	0	0	0	0	0
พิจิตร	0	0	0	0	0	0	0	0	0	0	0	0	0	0	0	0	0	0	0	1	1	2	0	0	0	0	0
เพชรบูรณ์	1	9	10	0	0	0	1	9	10	0	7	7	1	9	10	0	0	0	0	0	0	0	1	1	10	10	10
ภาคตะวันออกเฉียงเหนือ	14	160	174	11	84	95	3	76	79	3	73	76	6	105	111	24	14	112	126	5	23	28	25	159	1,784	1,382	473
นครราชสีมา	0	0	0	0	0	0	0	0	0	0	0	0	0	0	0	0	0	0	0	0	0	0	0	0	0	0	0
บุรีรัมย์	1	9	10	1	4	5	0	5	5	0	6	6	1	9	10	0	0	0	0	2	5	7	0	21	281	117	105
สุรินทร์	0	10	10	0	10	10	0	0	0	0	9	9	0	10	10	0	0	0	0	0	0	0	0	2	20	40	10
ศรีสะเกษ	0	10	10	0	0	0	0	10	10	0	0	0	0	10	10	0	0	0	0	0	1	1	5	10	40	3	1
อุบลราชธานี	0	10	10	0	10	10	0	0	0	0	4	4	0	0	0	1	0	0	0	0	0	0	1	1	10	0	0
ยโสธร	2	8	10	0	0	0	2	8	10	0	0	0	0	0	0	0	0	0	0	0	0	0	0	38	708	569	0
ชัยภูมิ	0	10	10	0	0	0	0	10	10	0	26	26	0	10	10	0	0	0	0	0	1	1	1	2	98	98	98
อำนาจเจริญ	2	8	10	2	8	10	0	0	0	1	4	5	2	8	10	0	0	0	0	0	0	0	3	28	8	0	0

ตารางที่ 3.9 ส่งเสริมการประกอบอาชีพอิสระให้ผู้สูงอายุ จำแนกตามจังหวัด

ที่ราชอาณาจักร

ประจำปีงบประมาณ 2566 (ตุลาคม 2565 - กันยายน 2566)

จังหวัด	กิจกรรมส่งเสริมการประกอบอาชีพอิสระให้ผู้สูงอายุ														
	ส่งเสริมและทดลองปฏิบัติ			ผู้ได้รับการส่งเสริมฯ ได้ประกอบอาชีพ/มีรายได้			อบรมให้ความรู้ด้านประกอบการ/การตลาด/เงินทุน			ผู้สูงอายุที่ต้องการประกอบอาชีพอิสระจากการสำรวจของกรมการจัดหางาน			เผยแพร่เอกสาร		
										สำรวจปี 2566	สำรวจก่อนปี 2566	ไม่ได้มาจากการสำรวจ			
	ชาย	หญิง	รวม	ชาย	หญิง	รวม	ชาย	หญิง	รวม	คน	คน	คน	แผ่น	ฉบับ	เล่ม
ที่ราชอาณาจักร	75	800	875	53	702	755	72	693	765	557	78	240	1,744	976	576
กรุงเทพมหานคร	10	90	100	6	70	76	8	52	60	49	0	51	260	40	61
ภูมิภาค	65	710	775	47	632	679	64	641	705	508	78	189	1,484	936	515
ปริมณฑล	3	47	50	2	36	38	3	47	50	30	0	20	90	60	40
ภาคกลาง	16	189	205	12	162	174	16	169	185	145	12	48	486	178	125
ภาคเหนือ	18	158	176	9	145	154	18	158	176	68	48	60	298	187	70
ภาคตะวันออกเฉียงเหนือ	21	181	202	20	172	192	20	152	172	138	17	47	345	300	190
ภาคใต้	7	135	142	4	117	121	7	115	122	127	1	14	265	211	90
กรุงเทพมหานคร	10	90	100	6	70	76	8	52	60	49	0	51	260	40	61
กองส่งเสริมการมีงานทำ	0	0	0	0	0	0	0	0	0	0	0	0	0	0	0
สจก.พื้นที่ 1-10	10	90	100	6	70	76	8	52	60	49	0	51	260	40	61
สจก. 1 (สาทร)	0	10	10	0	10	10	0	0	0	0	0	10	0	0	20
สจก. 2 (ราษฎร์บูรณะ)	0	10	10	0	10	10	0	10	10	1	0	9	30	0	10
สจก. 3 (บางนา)	1	9	10	0	0	0	0	0	0	0	0	10	20	20	1
สจก. 4 (นวมินทร์)	4	6	10	3	4	7	4	6	10	8	0	2	10	0	10
สจก. 5 (มีนบุรี)	0	10	10	0	10	10	0	10	10	10	0	0	30	0	0
สจก. 6 (บางพลัด)	1	9	10	1	9	10	0	0	0	0	0	10	30	10	10
สจก. 7 (บรมราชชนนี)	2	8	10	0	0	0	2	8	10	10	0	0	100	0	0

ตารางที่ 3.9 (ต่อ)

จังหวัด	กิจกรรมส่งเสริมการประกอบอาชีพอิสระให้ผู้สูงอายุ														
	ส่งเสริมและทดลองปฏิบัติ			ผู้ได้รับการส่งเสริมฯ ได้ประกอบอาชีพ/มีรายได้			อบรมให้ความรู้ ด้านประกอบการ/การตลาด/เงินทุน			ผู้สูงอายุที่ต้องการประกอบอาชีพอิสระ จากการสำรวจของกรมการจัดหางาน			เผยแพร่เอกสาร		
										สำรวจปี 2566	สำรวจก่อน ปี 2566	ไม่ได้มาจาก การสำรวจ			
	ชาย	หญิง	รวม	ชาย	หญิง	รวม	ชาย	หญิง	รวม	คน	คน	คน	แผ่น	ฉบับ	เล่ม
สจก. 8 (ราชดำเนิน)	2	8	10	2	7	9	2	8	10	10	0	0	10	10	0
สจก. 9 (หลักสี่)	0	10	10	0	10	10	0	10	10	10	0	0	20	0	0
สจก. 10 (วิภาวดีรังสิต)	0	10	10	0	10	10	0	0	0	0	0	10	10	0	10
ปริมณฑล	3	47	50	2	36	38	3	47	50	30	0	20	90	60	40
สมุทรปราการ	0	10	10	0	10	10	0	10	10	0	0	10	30	10	10
นนทบุรี	2	8	10	2	8	10	2	8	10	10	0	0	20	0	10
ปทุมธานี	0	10	10	0	10	10	0	10	10	10	0	0	30	20	10
นครปฐม	0	10	10	0	8	8	0	10	10	10	0	0	0	30	0
สมุทรสาคร	1	9	10	0	0	0	1	9	10	0	0	10	10	0	10
ภาคกลาง	16	189	205	12	162	174	16	169	185	145	12	48	486	178	125
พระนครศรีอยุธยา	4	6	10	4	6	10	4	6	10	10	0	0	4	6	10
อ่างทอง	0	10	10	0	10	10	0	10	10	10	0	0	0	0	10
ลพบุรี	0	10	10	0	10	10	0	10	10	10	0	0	10	0	0
สิงห์บุรี	0	10	10	0	10	10	0	10	10	8	2	0	200	20	10
ชัยนาท	0	10	10	0	10	10	0	10	10	10	0	0	10	0	0
สระบุรี	2	8	10	2	8	10	2	8	10	10	0	0	10	10	10
ชลบุรี	0	10	10	0	0	0	0	0	0	0	0	10	0	0	0
ระยอง	0	12	12	0	12	12	0	12	12	12	0	0	12	0	12
จันทบุรี	0	10	10	0	10	10	0	10	10	0	10	0	20	10	10
ตราด	3	7	10	0	0	0	3	7	10	10	0	0	20	10	10
ฉะเชิงเทรา	2	10	12	2	10	12	2	10	12	12	0	0	48	12	12
ปราจีนบุรี	0	10	10	0	10	10	0	10	10	10	0	0	0	0	0
นครนายก	1	9	10	1	9	10	1	9	10	0	0	10	30	20	10
สระแก้ว	1	10	11	0	0	0	1	10	11	11	0	0	22	0	11

ตารางที่ 3.9 (ต่อ)

จังหวัด	กิจกรรมส่งเสริมการประกอบอาชีพอิสระให้ผู้สูงอายุ															
	ส่งเสริมและทดลองปฏิบัติ			ผู้ได้รับการส่งเสริมฯ ได้ประกอบอาชีพ/มีรายได้			อบรมให้ความรู้ ด้านประกอบการ/การตลาด/เงินทุน			ผู้สูงอายุที่ต้องการประกอบอาชีพอิสระ จากการสำรวจของกรมการจัดหางาน			เผยแพร่เอกสาร			
										สำรวจปี 2566	สำรวจก่อน ปี 2566	ไม่ได้มาจาก การสำรวจ				
	ชาย	หญิง	รวม	ชาย	หญิง	รวม	ชาย	หญิง	รวม	คน	คน	คน	แผ่น	ฉบับ	เล่ม	
ราชบุรี	0	10	10	0	10	10	0	10	10	10	0	0	0	10	0	0
กาญจนบุรี	0	10	10	0	10	10	0	10	10	7	0	3	0	10	0	0
สุพรรณบุรี	1	9	10	1	9	10	1	9	10	10	0	0	70	50	10	10
สมุทรสงคราม	2	8	10	2	8	10	2	8	10	5	0	5	10	10	10	10
เพชรบุรี	0	10	10	0	10	10	0	10	10	0	0	10	10	0	0	0
ประจวบคีรีขันธ์	0	10	10	0	10	10	0	0	0	0	0	10	0	20	0	0
ภาคเหนือ	18	158	176	9	145	154	18	158	176	68	48	60	298	187	70	
เชียงใหม่	1	9	10	0	0	0	1	9	10	0	0	10	10	0	0	0
ลำพูน	6	4	10	0	0	0	6	4	10	10	0	0	10	0	0	0
ลำปาง	0	10	10	0	10	10	0	10	10	10	0	0	30	30	0	0
อุตรดิตถ์	5	5	10	5	5	10	5	5	10	8	2	0	10	10	0	0
แพร่	0	10	10	0	10	10	0	10	10	10	0	0	20	0	0	0
น่าน	0	11	11	0	11	11	0	11	11	0	11	0	33	22	0	0
พะเยา	1	9	10	1	9	10	1	9	10	0	10	0	50	0	0	0
เชียงราย	0	10	10	0	10	10	0	10	10	10	0	0	10	10	0	0
แม่ฮ่องสอน	0	10	10	0	10	10	0	10	10	0	0	10	10	0	0	0
นครสวรรค์	0	10	10	0	10	10	0	10	10	0	10	0	30	30	10	10
อุทัยธานี	3	7	10	3	7	10	3	7	10	0	0	10	10	10	10	10
กำแพงเพชร	0	10	10	0	10	10	0	10	10	0	0	10	30	20	10	10
ตาก	0	10	10	0	10	10	0	10	10	0	0	10	10	10	5	5
สุโขทัย	2	8	10	0	8	8	2	8	10	10	0	0	10	10	10	10
พิษณุโลก	0	15	15	0	15	15	0	15	15	0	15	0	15	15	15	15
พิจิตร	0	10	10	0	10	10	0	10	10	10	0	0	0	10	0	0
เพชรบูรณ์	0	10	10	0	10	10	0	10	10	0	0	10	10	10	10	10

ตารางที่ 3.9 (ต่อ)

จังหวัด	กิจกรรมส่งเสริมการประกอบอาชีพอิสระให้ผู้สูงอายุ														
	ส่งเสริมและทดลองปฏิบัติ			ผู้ได้รับการส่งเสริมฯ ได้ประกอบอาชีพ/มีรายได้			อบรมให้ความรู้ด้านประกอบการ/การตลาด/เงินทุน			ผู้สูงอายุที่ต้องการประกอบอาชีพอิสระจากการสำรวจของกรมการจัดหางาน			เผยแพร่เอกสาร		
										สำรวจปี 2566	สำรวจก่อนปี 2566	ไม่ได้มาจากการสำรวจ			
	ชาย	หญิง	รวม	ชาย	หญิง	รวม	ชาย	หญิง	รวม	คน	คน	คน	แผ่น	ฉบับ	เล่ม
ภาคตะวันออกเฉียงเหนือ	21	181	202	20	172	192	20	152	172	138	17	47	345	300	190
นครราชสีมา	2	8	10	2	8	10	2	8	10	0	0	10	10	10	10
บุรีรัมย์	0	10	10	0	10	10	0	10	10	0	0	10	30	10	10
สุรินทร์	0	10	10	0	10	10	0	10	10	10	0	0	30	10	10
ศรีสะเกษ	0	10	10	0	10	10	0	0	0	7	3	0	10	0	0
อุบลราชธานี	1	9	10	1	9	10	1	9	10	10	0	0	55	60	0
ยโสธร	0	10	10	0	10	10	0	10	10	10	0	0	30	30	30
ชัยภูมิ	0	11	11	0	11	11	0	11	11	11	0	0	15	15	15
อำนาจเจริญ	0	10	10	0	10	10	0	20	20	20	0	0	0	20	0
บึงกาฬ	1	9	10	0	0	0	0	0	0	10	0	0	10	10	0
หนองบัวลำภู	0	10	10	0	10	10	0	0	0	9	1	0	10	10	10
ขอนแก่น	2	8	10	2	8	10	2	8	10	0	0	10	10	10	0
อุดรธานี	0	10	10	0	10	10	0	10	10	0	3	7	0	0	10
เลย	9	1	10	9	1	10	9	1	10	10	0	0	10	10	10
หนองคาย	0	10	10	0	10	10	0	10	10	10	0	0	10	10	10
มหาสารคาม	0	10	10	0	10	10	0	10	10	0	10	0	10	10	10
ร้อยเอ็ด	4	7	11	4	7	11	4	7	11	11	0	0	15	15	15
กาฬสินธุ์	0	10	10	0	10	10	0	10	10	10	0	0	40	30	10
สกลนคร	0	10	10	0	10	10	0	0	0	0	0	0	20	10	10
นครพนม	2	8	10	2	8	10	2	8	10	0	0	10	20	20	20
มุกดาหาร	0	10	10	0	10	10	0	10	10	10	0	0	10	10	10
ภาคใต้	7	135	142	4	117	121	7	115	122	127	1	14	265	211	90
นครศรีธรรมราช	0	11	11	0	11	11	0	11	11	11	0	0	55	33	11
กระบี่	0	10	10	0	10	10	0	10	10	10	0	0	10	10	0

ตารางที่ 3.9 (ต่อ)

จังหวัด	กิจกรรมส่งเสริมการประกอบอาชีพอิสระให้ผู้สูงอายุ														
	ส่งเสริมและทดลองปฏิบัติ			ผู้ได้รับการส่งเสริมฯ ได้ประกอบอาชีพ/มีรายได้			อบรมให้ความรู้ด้านประกอบการ/การตลาด/เงินทุน			ผู้สูงอายุที่ต้องการประกอบอาชีพอิสระจากการสำรวจของกรมการจัดหางาน			เผยแพร่เอกสาร		
										สำรวจปี 2566	สำรวจก่อนปี 2566	ไม่ได้มาจากการสำรวจ			
	ชาย	หญิง	รวม	ชาย	หญิง	รวม	ชาย	หญิง	รวม	คน	คน	คน	แผ่น	ฉบับ	เล่ม
พังงา	0	10	10	0	10	10	0	10	10	10	0	0	30	37	19
ภูเก็ต	0	10	10	0	10	10	0	10	10	10	0	0	10	10	0
สุราษฎร์ธานี	3	7	10	0	0	0	3	7	10	10	0	0	30	10	10
ระนอง	0	10	10	0	10	10	0	10	10	10	0	0	30	10	0
ชุมพร	0	10	10	0	10	10	0	10	10	10	0	0	30	20	10
สงขลา	0	10	10	0	10	10	0	10	10	10	0	0	0	0	10
สตูล	0	10	10	0	9	9	0	10	10	0	0	10	20	10	0
ตรัง	0	11	11	0	11	11	0	11	11	10	1	0	0	11	10
พัทลุง	0	10	10	0	10	10	0	0	0	6	0	4	20	10	0
ปัตตานี	4	6	10	4	6	10	4	6	10	10	0	0	0	20	0
ยะลา	0	10	10	0	0	0	0	10	10	10	0	0	10	10	10
นราธิวาส	0	10	10	0	10	10	0	0	0	10	0	0	20	20	10

ตารางที่ 3.10 พัฒนาศักยภาพผู้สูงอายุสู่การเป็นวิทยากรถ่ายทอดภูมิปัญญา จำแนกตามจังหวัด
ทั่วราชอาณาจักร
ประจำปีงบประมาณ 2566 (ตุลาคม 2565 - กันยายน 2566)

จังหวัด	กิจกรรมพัฒนาศักยภาพผู้สูงอายุสู่การเป็นวิทยากรถ่ายทอดภูมิปัญญา											
	จำนวนผู้สูงอายุที่เข้ารับการอบรม			ผู้ได้รับการส่งเสริมได้ประกอบอาชีพเป็นวิทยากร/มีรายได้			ผู้สูงอายุที่ต้องการประกอบอาชีพอิสระจากการ			เผยแพร่เอกสาร		
							สำรวจของกรมการจัดหางาน					
	ชาย	หญิง	รวม	ชาย	หญิง	รวม	สำรวจปี 2566	สำรวจก่อนปี 2566	ไม่ได้มาจากการสำรวจ	แผ่น	ฉบับ	เล่ม
คน							คน	คน				
ทั่วราชอาณาจักร	61	201	262	52	179	231	178	37	47	534	229	213
กรุงเทพมหานคร	10	90	100	7	79	86	50	22	28	195	62	50
ภูมิภาค	51	111	162	45	100	145	128	15	19	339	167	163
ปริมณฑล	1	19	20	1	19	20	20	0	0	30	10	20
ภาคกลาง	23	55	78	21	47	68	75	2	1	168	77	77
ภาคเหนือ	0	0	0	0	0	0	0	0	0	0	0	0
ภาคตะวันออกเฉียงเหนือ	12	18	30	12	18	30	10	10	10	55	20	40
ภาคใต้	15	19	34	11	16	27	23	3	8	86	60	26
กรุงเทพมหานคร	10	90	100	7	79	86	50	22	28	195	62	50
กองส่งเสริมการมีงานทำ	0	0	0	0	0	0	0	0	0	0	0	0
สจก.พื้นที่ 1-10	10	90	100	7	79	86	50	22	28	195	62	50
สจก. 1 (สาทร)	1	9	10	1	9	10	0	0	10	40	20	10
สจก. 2 (ราษฎร์บูรณะ)	2	8	10	2	8	10	10	0	0	30	0	10
สจก. 3 (บางนา)	1	9	10	1	9	10	0	0	10	10	0	0
สจก. 4 (บางกะปิ)	0	10	10	0	10	10	8	2	0	10	0	0
สจก. 5 (มีนบุรี)	0	10	10	0	10	10	0	10	0	15	2	0
สจก. 6 (บางพลัด)	3	7	10	0	0	0	10	0	0	0	10	0

ตารางที่ 3.10 (ต่อ)

จังหวัด	กิจกรรมพัฒนาศักยภาพผู้สูงอายุผู้การเป็นวิทยากรถ่ายทอดภูมิปัญญา											
	จำนวนผู้สูงอายุที่เข้ารับการอบรม			ผู้ได้รับการส่งเสริมได้ประกอบอาชีพเป็นวิทยากร/มีรายได้			ผู้สูงอายุที่ต้องการประกอบอาชีพอิสระจากการ			เผยแพร่เอกสาร		
							สำรวจของกรมการจัดหางาน					
	ชาย	หญิง	รวม	ชาย	หญิง	รวม	สำรวจปี 2566	สำรวจก่อนปี 2566	ไม่ได้มาจากการสำรวจ	แผ่น	ฉบับ	เล่ม
คน							คน	คน				
สจก. 7 (บรมราชชนนี)	1	9	10	1	9	10	0	10	0	30	0	10
สจก. 8 (ราชดำเนิน)	2	8	10	2	7	9	10	0	0	10	10	0
สจก. 9 (หลักสี่)	0	10	10	0	7	7	10	0	0	50	20	10
สจก. 10 (วิภาวดีรังสิต)	0	10	10	0	10	10	2	0	8	0	0	10
ปริมาณทล	1	19	20	1	19	20	20	0	0	30	10	20
สมุทรปราการ	0	0	0	0	0	0	0	0	0	0	0	0
นนทบุรี	1	9	10	1	9	10	10	0	0	20	0	10
ปทุมธานี	0	10	10	0	10	10	10	0	0	10	10	10
นครปฐม	0	0	0	0	0	0	0	0	0	0	0	0
สมุทรสาคร	0	0	0	0	0	0	0	0	0	0	0	0
ภาคกลาง	23	55	78	21	47	68	75	2	1	168	77	77
พระนครศรีอยุธยา	1	9	10	1	9	10	10	0	0	10	10	10
อ่างทอง	3	7	10	3	7	10	10	0	0	0	0	10
ลพบุรี	1	10	11	1	10	11	10	0	1	11	0	0
สิงห์บุรี	3	7	10	3	7	10	10	0	0	100	30	30
ชัยนาท	0	0	0	0	0	0	0	0	0	0	0	0
สระบุรี	0	0	0	0	0	0	0	0	0	0	0	0
ชลบุรี	0	0	0	0	0	0	0	0	0	0	0	0
ระยอง	11	6	17	11	6	17	17	0	0	17	17	17
จันทบุรี	2	8	10	0	0	0	8	2	0	20	20	10
ตราด	0	0	0	0	0	0	0	0	0	0	0	0
ฉะเชิงเทรา	0	0	0	0	0	0	0	0	0	0	0	0

ตารางที่ 3.10 (ต่อ)

จังหวัด	กิจกรรมพัฒนาศักยภาพผู้สูงอายุผู้การเป็นวิทยากรถ่ายทอดภูมิปัญญา											
	จำนวนผู้สูงอายุที่เข้ารับการอบรม			ผู้ได้รับการส่งเสริมได้ประกอบอาชีพเป็นวิทยากร/มีรายได้			ผู้สูงอายุที่ต้องการประกอบอาชีพอิสระจากการ			เผยแพร่เอกสาร		
							สำรวจของกรมการจัดหางาน					
	ชาย	หญิง	รวม	ชาย	หญิง	รวม	สำรวจปี 2566	สำรวจก่อนปี 2566	ไม่ได้มาจากการสำรวจ	แผ่น	ฉบับ	เล่ม
คน							คน	คน				
ปราจีนบุรี	2	8	10	2	8	10	10	0	0	10	0	0
นครนายก	0	0	0	0	0	0	0	0	0	0	0	0
สระแก้ว	0	0	0	0	0	0	0	0	0	0	0	0
ราชบุรี	0	0	0	0	0	0	0	0	0	0	0	0
กาญจนบุรี	0	0	0	0	0	0	0	0	0	0	0	0
สุพรรณบุรี	0	0	0	0	0	0	0	0	0	0	0	0
สมุทรสงคราม	0	0	0	0	0	0	0	0	0	0	0	0
เพชรบุรี	0	0	0	0	0	0	0	0	0	0	0	0
ประจวบคีรีขันธ์	0	0	0	0	0	0	0	0	0	0	0	0
ภาคเหนือ	0	0	0	0	0	0	0	0	0	0	0	0
เชียงใหม่	0	0	0	0	0	0	0	0	0	0	0	0
ลำพูน	0	0	0	0	0	0	0	0	0	0	0	0
ลำปาง	0	0	0	0	0	0	0	0	0	0	0	0
อุตรดิตถ์	0	0	0	0	0	0	0	0	0	0	0	0
แพร่	0	0	0	0	0	0	0	0	0	0	0	0
น่าน	0	0	0	0	0	0	0	0	0	0	0	0
พะเยา	0	0	0	0	0	0	0	0	0	0	0	0
เชียงราย	0	0	0	0	0	0	0	0	0	0	0	0
แม่ฮ่องสอน	0	0	0	0	0	0	0	0	0	0	0	0
นครสวรรค์	0	0	0	0	0	0	0	0	0	0	0	0
อุทัยธานี	0	0	0	0	0	0	0	0	0	0	0	0
กำแพงเพชร	0	0	0	0	0	0	0	0	0	0	0	0

ตารางที่ 3.10 (ต่อ)

จังหวัด	กิจกรรมพัฒนาศักยภาพผู้สูงอายุสู่การเป็นวิทยากรถ่ายทอดภูมิปัญญา											
	จำนวนผู้สูงอายุที่เข้ารับการอบรม			ผู้ได้รับการส่งเสริมได้ประกอบอาชีพเป็นวิทยากร/มีรายได้			ผู้สูงอายุที่ต้องการประกอบอาชีพอิสระจากการ			เผยแพร่เอกสาร		
							สำรวจของกรมการจัดหางาน					
	ชาย	หญิง	รวม	ชาย	หญิง	รวม	สำรวจปี 2566	สำรวจก่อนปี 2566	ไม่ได้มาจากการสำรวจ	แผ่น	ฉบับ	เล่ม
คน							คน	คน				
ตาก	0	0	0	0	0	0	0	0	0	0	0	0
สุโขทัย	0	0	0	0	0	0	0	0	0	0	0	0
พิษณุโลก	0	0	0	0	0	0	0	0	0	0	0	0
พิจิตร	0	0	0	0	0	0	0	0	0	0	0	0
เพชรบูรณ์	0	0	0	0	0	0	0	0	0	0	0	0
ภาคตะวันออกเฉียงเหนือ	12	18	30	12	18	30	10	10	10	55	20	40
นครราชสีมา	0	10	10	0	10	10	0	0	10	10	10	10
บุรีรัมย์	0	0	0	0	0	0	0	0	0	0	0	0
สุรินทร์	0	0	0	0	0	0	0	0	0	0	0	0
ศรีสะเกษ	0	0	0	0	0	0	0	0	0	0	0	0
อุบลราชธานี	6	4	10	6	4	10	10	0	0	35	0	20
ยโสธร	0	0	0	0	0	0	0	0	0	0	0	0
ชัยภูมิ	0	0	0	0	0	0	0	0	0	0	0	0
อำนาจเจริญ	0	0	0	0	0	0	0	0	0	0	0	0
บึงกาฬ	0	0	0	0	0	0	0	0	0	0	0	0
หนองบัวลำภู	0	0	0	0	0	0	0	0	0	0	0	0
ขอนแก่น	0	0	0	0	0	0	0	0	0	0	0	0
อุดรธานี	0	0	0	0	0	0	0	0	0	0	0	0
เลย	0	0	0	0	0	0	0	0	0	0	0	0
หนองคาย	0	0	0	0	0	0	0	0	0	0	0	0
มหาสารคาม	6	4	10	6	4	10	0	10	0	10	10	10
ร้อยเอ็ด	0	0	0	0	0	0	0	0	0	0	0	0

ตารางที่ 3.10 (ต่อ)

จังหวัด	กิจกรรมพัฒนาศักยภาพผู้สูงอายุผู้การเป็นวิทยากรถ่ายทอดภูมิปัญญา												
	จำนวนผู้สูงอายุที่เข้ารับการอบรม			ผู้ได้รับการส่งเสริมได้ประกอบอาชีพเป็นวิทยากร/มีรายได้			ผู้สูงอายุที่ต้องการประกอบอาชีพอิสระจากการสำรวจของกรมการจัดหางาน			เผยแพร่เอกสาร			
							สำรวจปี 2566	สำรวจก่อนปี 2566	ไม่ได้มาจากการสำรวจ				
	ชาย	หญิง	รวม	ชาย	หญิง	รวม	คน	คน	คน	แผ่น	ฉบับ	เล่ม	
กาฬสินธุ์	0	0	0	0	0	0	0	0	0	0	0	0	0
สกลนคร	0	0	0	0	0	0	0	0	0	0	0	0	0
นครพนม	0	0	0	0	0	0	0	0	0	0	0	0	0
มุกดาหาร	0	0	0	0	0	0	0	0	0	0	0	0	0
ภาคใต้	15	19	34	11	16	27	23	3	8	86	60	26	
นครศรีธรรมราช	0	0	0	0	0	0	0	0	0	0	0	0	0
กระบี่	0	0	0	0	0	0	0	0	0	0	0	0	0
พังงา	0	0	0	0	0	0	0	0	0	0	0	0	0
ภูเก็ต	2	9	11	2	9	11	0	3	8	11	11	0	
สุราษฎร์ธานี	6	7	13	6	7	13	13	0	0	65	39	26	
ระนอง	0	0	0	0	0	0	0	0	0	0	0	0	
ชุมพร	0	0	0	0	0	0	0	0	0	0	0	0	
สงขลา	7	3	10	3	0	3	10	0	0	10	10	0	
สตูล	0	0	0	0	0	0	0	0	0	0	0	0	
ตรัง	0	0	0	0	0	0	0	0	0	0	0	0	
พัทลุง	0	0	0	0	0	0	0	0	0	0	0	0	
ปัตตานี	0	0	0	0	0	0	0	0	0	0	0	0	
ยะลา	0	0	0	0	0	0	0	0	0	0	0	0	
นราธิวาส	0	0	0	0	0	0	0	0	0	0	0	0	

ตารางที่ 3.11 พัฒนาต่อยอดผลิตภัณฑ์ร้านค้าผู้ตลาดออนไลน์ จำแนกรายจังหวัด

ที่วราอาณาจักร

ประจำปีงบประมาณ 2566 (ตุลาคม 2565 - กันยายน 2566)

หน่วยงาน	พัฒนาต่อยอดผลิตภัณฑ์ร้านค้าผู้ตลาดออนไลน์														
	จำนวนผู้สูงอายุที่เข้ารับการอบรม			ผู้สูงอายุมีช่องทาง การจำหน่ายสินค้า ผ่านสื่อสังคมออนไลน์			ผู้สูงอายุที่มีช่องทาง การจำหน่ายสินค้าผ่านระบบ ออนไลน์ มีรายได้เพิ่มขึ้น			ผู้สูงอายุที่ต้องการประกอบอาชีพอิสระจาก			เผยแพร่เอกสาร		
										การสำรวจของกรมการจัดหางาน					
	ชาย	หญิง	รวม	ชาย	หญิง	รวม	ชาย	หญิง	รวม	สำรวจปี 2566	สำรวจก่อน ปี 2566	ไม่ได้มาจาก การสำรวจ	แผ่น	ฉบับ	เล่ม
ที่วราอาณาจักร	55	249	304	52	232	284	40	192	232	180	18	106	529	364	202
กรุงเทพมหานคร	0	0	0	0	0	0	0	0	0	0	0	0	0	0	0
ภูมิภาค	55	249	304	52	232	284	40	192	232	180	18	106	529	364	202
ปริมณฑล	4	18	22	3	18	21	3	18	21	10	0	12	0	33	0
ภาคกลาง	14	36	50	14	36	50	11	25	36	20	4	26	82	28	20
ภาคเหนือ	14	68	82	12	59	71	12	50	62	50	6	26	181	89	62
ภาคตะวันออกเฉียงเหนือ	14	96	110	14	88	102	13	77	90	80	7	23	186	144	80
ภาคใต้	9	31	40	9	31	40	1	22	23	20	1	19	80	70	40
กรุงเทพมหานคร	0	0	0	0	0	0	0	0	0	0	0	0	0	0	0
กองส่งเสริมการมีงานทำ สจก.พื้นที่ 1-10	0	0	0	0	0	0	0	0	0	0	0	0	0	0	0
สจก. 1 (สาทร)	0	0	0	0	0	0	0	0	0	0	0	0	0	0	0
สจก. 2 (ราษฎร์บูรณะ)	0	0	0	0	0	0	0	0	0	0	0	0	0	0	0
สจก. 3 (บางนา)	0	0	0	0	0	0	0	0	0	0	0	0	0	0	0
สจก. 4 (นวมินทร์)	0	0	0	0	0	0	0	0	0	0	0	0	0	0	0
สจก. 5 (มีนบุรี)	0	0	0	0	0	0	0	0	0	0	0	0	0	0	0
สจก. 6 (บางพลัด)	0	0	0	0	0	0	0	0	0	0	0	0	0	0	0
สจก. 7 (บรมราชชนนี)	0	0	0	0	0	0	0	0	0	0	0	0	0	0	0
สจก. 8 (ราชดำเนิน)	0	0	0	0	0	0	0	0	0	0	0	0	0	0	0
สจก. 9 (หลักสี่)	0	0	0	0	0	0	0	0	0	0	0	0	0	0	0
สจก. 10 (วิภาวดีรังสิต)	0	0	0	0	0	0	0	0	0	0	0	0	0	0	0

ตารางที่ 3.11 (ต่อ)

หน่วยงาน	พัฒนาต่อยอดผลิตภัณฑ์ร้านค้าสู่ตลาดออนไลน์														
	จำนวนผู้สูงอายุที่เข้ารับการอบรม			ผู้สูงอายุมีช่องทาง การจำหน่ายสินค้า ผ่านสื่อสังคมออนไลน์			ผู้สูงอายุที่มีช่องทาง การจำหน่ายสินค้าผ่านระบบ ออนไลน์ มีรายได้เพิ่มขึ้น			ผู้สูงอายุที่ต้องการประกอบอาชีพอิสระจาก			เผยแพร่เอกสาร		
										การสำรวจของกรมการจัดหางาน					
	ชาย	หญิง	รวม	ชาย	หญิง	รวม	ชาย	หญิง	รวม	สำรวจปี 2566	สำรวจก่อน ปี 2566	ไม่ได้มาจาก การสำรวจ	แผ่น	ฉบับ	เล่ม
ปริมณฑล	4	18	22	3	18	21	3	18	21	10	0	12	0	33	0
สมุทรปราการ	0	0	0	0	0	0	0	0	0	0	0	0	0	0	0
นนทบุรี	0	0	0	0	0	0	0	0	0	0	0	0	0	0	0
ปทุมธานี	0	0	0	0	0	0	0	0	0	0	0	0	0	0	0
นครปฐม	1	9	10	0	9	9	0	9	9	10	0	0	0	22	0
สมุทรสาคร	3	9	12	3	9	12	3	9	12	0	0	12	0	11	0
ภาคกลาง	14	36	50	14	36	50	11	25	36	20	4	26	82	28	20
พระนครศรีอยุธยา	0	0	0	0	0	0	0	0	0	0	0	0	0	0	0
อ่างทอง	0	0	0	0	0	0	0	0	0	0	0	0	0	0	0
ลพบุรี	0	0	0	0	0	0	0	0	0	0	0	0	0	0	0
สิงห์บุรี	0	0	0	0	0	0	0	0	0	0	0	0	0	0	0
ชัยนาท	2	8	10	2	8	10	2	8	10	0	0	10	10	0	0
สระบุรี	0	0	0	0	0	0	0	0	0	0	0	0	0	0	0
ชลบุรี	0	0	0	0	0	0	0	0	0	0	0	0	0	0	0
ระยอง	0	0	0	0	0	0	0	0	0	0	0	0	0	0	0
จันทบุรี	0	0	0	0	0	0	0	0	0	0	0	0	0	0	0
ตราด	0	0	0	0	0	0	0	0	0	0	0	0	0	0	0
ฉะเชิงเทรา	0	0	0	0	0	0	0	0	0	0	0	0	0	0	0
ปราจีนบุรี	0	0	0	0	0	0	0	0	0	0	0	0	0	0	0
นครนายก	0	0	0	0	0	0	0	0	0	0	0	0	0	0	0
สระแก้ว	3	7	10	3	7	10	0	0	0	10	0	0	10	0	10
ราชบุรี	6	4	10	6	4	10	6	4	10	10	0	0	10	0	0
กาญจนบุรี	2	8	10	2	8	10	2	8	10	0	4	6	2	8	10
สุพรรณบุรี	0	0	0	0	0	0	0	0	0	0	0	0	0	0	0
สมุทรสงคราม	0	0	0	0	0	0	0	0	0	0	0	0	0	0	0

ตารางที่ 3.11 (ต่อ)

หน่วยงาน	พัฒนาต่อยอดผลิตภัณฑ์ร้านค้าสู่ตลาดออนไลน์															
	จำนวนผู้สูงอายุที่เข้ารับการอบรม			ผู้สูงอายุมีช่องทาง การจำหน่ายสินค้า ผ่านสื่อสังคมออนไลน์			ผู้สูงอายุที่มีช่องทาง การจำหน่ายสินค้าผ่านระบบ ออนไลน์ มีรายได้เพิ่มขึ้น			ผู้สูงอายุที่ต้องการประกอบอาชีพอิสระจาก			เผยแพร่เอกสาร			
										การสำรวจของกรมการจัดหางาน						
	ชาย	หญิง	รวม	ชาย	หญิง	รวม	ชาย	หญิง	รวม	สำรวจปี 2566	สำรวจก่อน ปี 2566	ไม่ได้มาจาก การสำรวจ	แผ่น	ฉบับ	เล่ม	
เพชรบุรี	0	0	0	0	0	0	0	0	0	0	0	0	0	0	0	0
ประจวบคีรีขันธ์	1	9	10	1	9	10	1	5	6	0	0	10	50	20	0	0
ภาคเหนือ	14	68	82	12	59	71	12	50	62	50	6	26	181	89	62	
เชียงใหม่	0	0	0	0	0	0	0	0	0	0	0	0	0	0	0	0
ลำพูน	1	9	10	1	9	10	1	9	10	10	0	0	20	0	0	0
ลำปาง	0	0	0	0	0	0	0	0	0	0	0	0	0	0	0	0
อุตรดิตถ์	0	0	0	0	0	0	0	0	0	0	0	0	0	0	0	0
แพร่	2	8	10	2	8	10	2	8	10	10	0	0	20	0	0	0
น่าน	2	8	10	2	8	10	2	8	10	0	2	8	30	20	0	0
พะเยา	0	0	0	0	0	0	0	0	0	0	0	0	0	0	0	0
เชียงราย	0	0	0	0	0	0	0	0	0	0	0	0	0	0	0	0
แม่ฮ่องสอน	0	0	0	0	0	0	0	0	0	0	0	0	0	0	0	0
นครสวรรค์	2	8	10	0	0	0	0	0	0	8	0	2	50	30	30	0
อุทัยธานี	0	0	0	0	0	0	0	0	0	0	0	0	0	0	0	0
กำแพงเพชร	2	10	12	2	10	12	2	10	12	12	0	0	36	24	12	0
ตาก	0	10	10	0	9	9	0	0	0	0	4	6	10	0	10	0
สุโขทัย	0	0	0	0	0	0	0	0	0	0	0	0	0	0	0	0
พิษณุโลก	0	0	0	0	0	0	0	0	0	0	0	0	0	0	0	0
พิจิตร	5	5	10	5	5	10	5	5	10	0	0	10	5	5	0	0
เพชรบูรณ์	0	10	10	0	10	10	0	10	10	10	0	0	10	10	10	0
ภาคตะวันออกเฉียงเหนือ	14	96	110	14	88	102	13	77	90	80	7	23	186	144	80	
นครราชสีมา	0	0	0	0	0	0	0	0	0	0	0	0	0	0	0	0
บุรีรัมย์	0	0	0	0	0	0	0	0	0	0	0	0	0	0	0	0
สุรินทร์	1	9	10	1	9	10	1	9	10	10	0	0	30	10	10	0
ศรีสะเกษ	1	9	10	1	6	7	1	9	10	0	7	3	10	0	0	0

ตารางที่ 3.11 (ต่อ)

หน่วยงาน	พัฒนาต่อยอดผลิตภัณฑ์ภัณฑ์สู่ตลาดออนไลน์															
	จำนวนผู้สูงอายุที่เข้ารับการอบรม			ผู้สูงอายุมีช่องทาง การจำหน่ายสินค้า ผ่านสื่อสังคมออนไลน์			ผู้สูงอายุที่มีช่องทาง การจำหน่ายสินค้าผ่านระบบ ออนไลน์ มีรายได้เพิ่มขึ้น			ผู้สูงอายุที่ต้องการประกอบอาชีพอิสระจาก			เผยแพร่เอกสาร			
										การสำรวจของกรมการจัดหางาน						
	ชาย	หญิง	รวม	ชาย	หญิง	รวม	ชาย	หญิง	รวม	สำรวจปี 2566	สำรวจก่อน ปี 2566	ไม่ได้มาจาก การสำรวจ	แผ่น	ฉบับ	เล่ม	
อุบลราชธานี	0	0	0	0	0	0	0	0	0	0	0	0	0	0	0	0
ยโสธร	1	9	10	1	9	10	1	9	10	10	0	0	1	9	10	
ชัยภูมิ	0	10	10	0	5	5	0	10	10	10	0	0	10	10	10	
อำนาจเจริญ	3	7	10	3	7	10	3	7	10	10	0	0	10	0	0	
บึงกาฬ	0	0	0	0	0	0	0	0	0	0	0	0	0	0	0	
หนองบัวลำภู	4	6	10	4	6	10	4	6	10	10	0	0	20	20	20	
ขอนแก่น	0	0	0	0	0	0	0	0	0	0	0	0	0	0	0	
อุดรธานี	0	0	0	0	0	0	0	0	0	0	0	0	0	0	0	
เลย	0	10	10	0	10	10	0	0	0	10	0	0	10	10	10	
หนองคาย	0	0	0	0	0	0	0	0	0	0	0	0	0	0	0	
มหาสารคาม	0	0	0	0	0	0	0	0	0	0	0	0	0	0	0	
ร้อยเอ็ด	2	8	10	2	8	10	2	8	10	0	0	10	10	10	10	
กาฬสินธุ์	1	9	10	1	9	10	1	9	10	10	0	0	50	25	10	
สกลนคร	0	0	0	0	0	0	0	0	0	0	0	0	0	0	0	
นครพนม	1	9	10	1	9	10	0	0	0	0	0	10	20	0	0	
มุกดาหาร	0	10	10	0	10	10	0	10	10	10	0	0	15	50	0	
ภาคใต้	9	31	40	9	31	40	1	22	23	20	1	19	80	70	40	
นครศรีธรรมราช	1	9	10	1	9	10	1	9	10	10	0	0	30	20	10	
กระบี่	0	0	0	0	0	0	0	0	0	0	0	0	0	0	0	
พังงา	0	0	0	0	0	0	0	0	0	0	0	0	0	0	0	
ภูเก็ต	0	0	0	0	0	0	0	0	0	0	0	0	0	0	0	
สุราษฎร์ธานี	0	0	0	0	0	0	0	0	0	0	0	0	0	0	0	
ระนอง	0	0	0	0	0	0	0	0	0	0	0	0	0	0	0	
ชุมพร	4	6	10	4	6	10	0	0	0	10	0	0	20	20	10	
สงขลา	0	0	0	0	0	0	0	0	0	0	0	0	0	0	0	

ตารางที่ 3.11 (ต่อ)

หน่วยงาน	พัฒนาต่อยอดผลิตภัณฑ์ร้านค้าสู่ตลาดออนไลน์															
	จำนวนผู้สูงอายุที่เข้ารับการอบรม			ผู้สูงอายุมีช่องทาง การจำหน่ายสินค้า ผ่านสื่อสังคมออนไลน์			ผู้สูงอายุที่มีช่องทาง การจำหน่ายสินค้าผ่านระบบ ออนไลน์ มีรายได้เพิ่มขึ้น			ผู้สูงอายุที่ต้องการประกอบอาชีพอิสระจาก การสำรวจของกรมการจัดหางาน			เผยแพร่เอกสาร			
										สำรวจปี 2566	สำรวจก่อน ปี 2566	ไม่ได้มาจาก การสำรวจ				
	ชาย	หญิง	รวม	ชาย	หญิง	รวม	ชาย	หญิง	รวม	คน	คน	คน	แผ่น	ฉบับ	เล่ม	
สตูล	0	0	0	0	0	0	0	0	0	0	0	0	0	0	0	0
ตรัง	0	10	10	0	10	10	0	9	9	0	1	9	20	20	10	
พัทลุง	0	0	0	0	0	0	0	0	0	0	0	0	0	0	0	
ปีคธานี	0	0	0	0	0	0	0	0	0	0	0	0	0	0	0	
ยะลา	4	6	10	4	6	10	0	4	4	0	0	10	10	10	10	
นราธิวาส	0	0	0	0	0	0	0	0	0	0	0	0	0	0	0	

ตารางที่ 3.12 วันมหกรรมอาชีพ จำแนกตามจังหวัด

ที่วราขอาณาจักร

ประจำปีงบประมาณ 2566 (ตุลาคม 2565 - กันยายน 2566)

จังหวัด	โครงการวันมหกรรมอาชีพ																					
	ผู้เข้าร่วมงาน			ส่งเสริมอาชีพ และทดลองปฏิบัติ			เข้ารับฟังบรรยาย เกี่ยวกับอาชีพ			รับคำปรึกษา/ แนะแนวอาชีพ			ทดสอบ วัดบุคลิกภาพ			กลุ่มอาชีพที่เข้าร่วมกิจกรรม				เผยแพร่เอกสาร		
																ผู้ประกอบ อาชีพอิสระ	ผู้รับงานไป ทำที่บ้าน	รวม	ผู้ประกอบการ อิสระ/ผู้รับงานไป ทำที่บ้านมีรายได้ จากการจำหน่าย ในโรงงาน			
	ชาย	หญิง	รวม	(กลุ่ม/ราย)	(กลุ่ม/ราย)	(กลุ่ม/ราย)	(คน)	แผ่น	ฉบับ	เล่ม												
ที่วราขอาณาจักร	6,529	9,898	16,427	4,531	7,515	12,046	2,861	4,020	6,881	2,913	4,600	7,513	1,468	2,203	3,671	160	74	234	994	19,428	11,249	6,366
กรุงเทพมหานคร	0	0	0	0	0	0	0	0	0	0	0	0	0	0	0	0	0	0	0	0	0	0
ภูมิภาค	6,529	9,898	16,427	4,531	7,515	12,046	2,861	4,020	6,881	2,913	4,600	7,513	1,468	2,203	3,671	160	74	234	994	19,428	11,249	6,366
ปริมณฑล	0	0	0	0	0	0	0	0	0	0	0	0	0	0	0	0	0	0	0	0	0	0
ภาคกลาง	2,116	3,951	6,067	1,590	3,167	4,757	975	1,824	2,799	691	1,533	2,224	484	906	1,390	60	25	85	926	4,823	2,519	2,319
ภาคเหนือ	1,501	2,067	3,568	1,110	1,711	2,821	821	984	1,805	1,142	1,396	2,538	232	327	559	8	17	25	27	5,047	4,742	50
ภาคตะวันออกเฉียงเหนือ	1,497	1,561	3,058	1,207	1,301	2,508	813	792	1,605	549	615	1,164	473	524	997	58	8	66	10	4,500	2,200	2,300
ภาคใต้	1,415	2,319	3,734	624	1,336	1,960	252	420	672	531	1,056	1,587	279	446	725	34	24	58	31	5,058	1,788	1,697
กรุงเทพมหานคร	0	0	0	0	0	0	0	0	0	0	0	0	0	0	0	0	0	0	0	0	0	0
กองส่งเสริมการมีงานทำ	0	0	0	0	0	0	0	0	0	0	0	0	0	0	0	0	0	0	0	0	0	0
สจก.พื้นที่ 1-10	0	0	0	0	0	0	0	0	0	0	0	0	0	0	0	0	0	0	0	0	0	0
สจก. 1 (สาทร)	0	0	0	0	0	0	0	0	0	0	0	0	0	0	0	0	0	0	0	0	0	0
สจก. 2 (ราชบุรีบูรณะ)	0	0	0	0	0	0	0	0	0	0	0	0	0	0	0	0	0	0	0	0	0	0
สจก. 3 (บางนา)	0	0	0	0	0	0	0	0	0	0	0	0	0	0	0	0	0	0	0	0	0	0
สจก. 4 (บางกะปิ)	0	0	0	0	0	0	0	0	0	0	0	0	0	0	0	0	0	0	0	0	0	0
สจก. 5 (มีนบุรี)	0	0	0	0	0	0	0	0	0	0	0	0	0	0	0	0	0	0	0	0	0	0
สจก. 6 (บางพลัด)	0	0	0	0	0	0	0	0	0	0	0	0	0	0	0	0	0	0	0	0	0	0
สจก. 7 (บรมราชชนนี)	0	0	0	0	0	0	0	0	0	0	0	0	0	0	0	0	0	0	0	0	0	0
สจก. 8 (ราชดำเนิน)	0	0	0	0	0	0	0	0	0	0	0	0	0	0	0	0	0	0	0	0	0	0
สจก. 9 (หลักสี่)	0	0	0	0	0	0	0	0	0	0	0	0	0	0	0	0	0	0	0	0	0	0
สจก. 10 (วิภาวดีรังสิต)	0	0	0	0	0	0	0	0	0	0	0	0	0	0	0	0	0	0	0	0	0	0

ตารางที่ 3.12 (ต่อ)

จังหวัด	โครงการวันมหกรรมอาชีพ																						
	ผู้เข้าร่วมงาน			ส่งเสริมอาชีพ และทดลองปฏิบัติ			เข้ารับฟังบรรยาย เกี่ยวกับอาชีพ			รับคำปรึกษา/ แนะแนวอาชีพ			ทดสอบ วัดบุคลิกภาพ			กลุ่มอาชีพที่เข้าร่วมกิจกรรม				เผยแพร่เอกสาร			
																ผู้ประกอบ อาชีพอิสระ	ผู้รับงานไป ทำที่บ้าน	รวม	ผู้ประกอบอาชีพ อิสระ/ผู้รับงานไป ทำที่บ้านมีรายได้ จากการจำหน่าย ในชุมชน				แผน
	(กลุ่ม/ราย)	(กลุ่ม/ราย)	(กลุ่ม/ราย)	(คน)	แผ่น	ฉบับ	เล่ม																
ปริมณฑล	0	0	0	0	0	0	0	0	0	0	0	0	0	0	0	0	0	0	0	0	0	0	0
สมุทรปราการ	0	0	0	0	0	0	0	0	0	0	0	0	0	0	0	0	0	0	0	0	0	0	0
นนทบุรี	0	0	0	0	0	0	0	0	0	0	0	0	0	0	0	0	0	0	0	0	0	0	0
ปทุมธานี	0	0	0	0	0	0	0	0	0	0	0	0	0	0	0	0	0	0	0	0	0	0	0
นครปฐม	0	0	0	0	0	0	0	0	0	0	0	0	0	0	0	0	0	0	0	0	0	0	0
สมุทรสาคร	0	0	0	0	0	0	0	0	0	0	0	0	0	0	0	0	0	0	0	0	0	0	0
ภาคกลาง	2,116	3,951	6,067	1,590	3,167	4,757	975	1,824	2,799	691	1,533	2,224	484	906	1,390	60	25	85	926	4,823	2,519	2,319	
พระนครศรีอยุธยา	832	1,412	2,244	306	628	934	315	435	750	150	300	450	224	148	372	9	5	14	65	1,000	500	300	
อ่างทอง	0	0	0	0	0	0	0	0	0	0	0	0	0	0	0	0	0	0	0	0	0	0	
ลพบุรี	0	0	0	0	0	0	0	0	0	0	0	0	0	0	0	0	0	0	0	0	0	0	
สิงห์บุรี	0	0	0	0	0	0	0	0	0	0	0	0	0	0	0	0	0	0	0	0	0	0	
ชัยนาท	0	0	0	0	0	0	0	0	0	0	0	0	0	0	0	0	0	0	0	0	0	0	
สระบุรี	0	0	0	0	0	0	0	0	0	0	0	0	0	0	0	0	0	0	0	0	0	0	
ชลบุรี	0	0	0	0	0	0	0	0	0	0	0	0	0	0	0	0	0	0	0	0	0	0	
ระยอง	664	1,355	2,019	664	1,355	2,019	40	205	245	321	680	1,001	40	205	245	20	0	20	20	2,019	2,019	2,019	
จันทบุรี	0	0	0	0	0	0	0	0	0	0	0	0	0	0	0	0	0	0	0	0	0	0	
ตราด	0	0	0	0	0	0	0	0	0	0	0	0	0	0	0	0	0	0	0	0	0	0	
ฉะเชิงเทรา	0	0	0	0	0	0	0	0	0	0	0	0	0	0	0	0	0	0	0	0	0	0	
ปราจีนบุรี	0	0	0	0	0	0	0	0	0	0	0	0	0	0	0	0	0	0	0	0	0	0	
นครนายก	0	0	0	0	0	0	0	0	0	0	0	0	0	0	0	0	0	0	0	0	0	0	
สระแก้ว	0	0	0	0	0	0	0	0	0	0	0	0	0	0	0	0	0	0	0	0	0	0	
ราชบุรี	0	0	0	0	0	0	0	0	0	0	0	0	0	0	0	0	0	0	0	0	0	0	
กาญจนบุรี	0	0	0	0	0	0	0	0	0	0	0	0	0	0	0	0	0	0	0	0	0	0	
สุพรรณบุรี	0	0	0	0	0	0	0	0	0	0	0	0	0	0	0	0	0	0	0	0	0	0	
สมุทรสงคราม	0	0	0	0	0	0	0	0	0	0	0	0	0	0	0	0	0	0	0	0	0	0	
เพชรบุรี	620	1,184	1,804	620	1,184	1,804	620	1,184	1,804	220	553	773	220	553	773	31	20	51	841	1,804	0	0	

ตารางที่ 3.12 (ต่อ)

จังหวัด	โครงการวันมหกรรมอาชีพ																						
	ผู้เข้าร่วมงาน			ส่งเสริมอาชีพ และทดลองปฏิบัติ			เข้ารับฟังบรรยาย เกี่ยวกับอาชีพ			รับคำปรึกษา/ แนะแนวอาชีพ			ทดสอบ วัดบุคลิกภาพ			กลุ่มอาชีพที่เข้าร่วมกิจกรรม				เผยแพร่เอกสาร			
																ผู้ประกอบ อาชีพอิสระ	ผู้รับงานไป ทำที่บ้าน	รวม	ผู้ประกอบอาชีพ อิสระ/ผู้รับงานไป ทำที่บ้านมีรายได้ จากการจำหน่าย ในชุมชน				
	ชาย	หญิง	รวม	(กลุ่ม/ราย)	(กลุ่ม/ราย)	(กลุ่ม/ราย)	(คน)	แผ่น	ฉบับ	เล่ม													
ประจวบคีรีขันธ์	0	0	0	0	0	0	0	0	0	0	0	0	0	0	0	0	0	0	0	0	0	0	0
ภาคเหนือ	1,501	2,067	3,568	1,110	1,711	2,821	821	984	1,805	1,142	1,396	2,538	232	327	559	8	17	25	27	5,047	4,742	50	
เชียงใหม่	1,004	1,142	2,146	827	1,184	2,011	713	932	1,645	1,004	1,142	2,146	211	288	499	7	5	12	14	4,292	4,292	0	
ลำพูน	0	0	0	0	0	0	0	0	0	0	0	0	0	0	0	0	0	0	0	0	0	0	
ลำปาง	0	0	0	0	0	0	0	0	0	0	0	0	0	0	0	0	0	0	0	0	0	0	
อุดรดิตถ์	0	0	0	0	0	0	0	0	0	0	0	0	0	0	0	0	0	0	0	0	0	0	
แพร่	0	0	0	0	0	0	0	0	0	0	0	0	0	0	0	0	0	0	0	0	0	0	
น่าน	0	0	0	0	0	0	0	0	0	0	0	0	0	0	0	0	0	0	0	0	0	0	
พะเยา	0	0	0	0	0	0	0	0	0	0	0	0	0	0	0	0	0	0	0	0	0	0	
เชียงราย	0	0	0	0	0	0	0	0	0	0	0	0	0	0	0	0	0	0	0	0	0	0	
แม่ฮ่องสอน	0	0	0	0	0	0	0	0	0	0	0	0	0	0	0	0	0	0	0	0	0	0	
นครสวรรค์	0	0	0	0	0	0	0	0	0	0	0	0	0	0	0	0	0	0	0	0	0	0	
อุทัยธานี	0	0	0	0	0	0	0	0	0	0	0	0	0	0	0	0	0	0	0	0	0	0	
กำแพงเพชร	0	0	0	0	0	0	0	0	0	0	0	0	0	0	0	0	0	0	0	0	0	0	
ตาก	0	0	0	0	0	0	0	0	0	0	0	0	0	0	0	0	0	0	0	0	0	0	
สุโขทัย	0	0	0	0	0	0	0	0	0	0	0	0	0	0	0	0	0	0	0	0	0	0	
พิจิตร	0	0	0	0	0	0	0	0	0	0	0	0	0	0	0	0	0	0	0	0	0	0	
เพชรบูรณ์	0	0	0	0	0	0	0	0	0	0	0	0	0	0	0	0	0	0	0	0	0	0	
ภาคตะวันออกเฉียงเหนือ	1,497	1,561	3,058	1,207	1,301	2,508	813	792	1,605	549	615	1,164	473	524	997	58	8	66	10	4,500	2,200	2,300	
นครราชสีมา	0	0	0	0	0	0	0	0	0	0	0	0	0	0	0	0	0	0	0	0	0	0	
บุรีรัมย์	0	0	0	0	0	0	0	0	0	0	0	0	0	0	0	0	0	0	0	0	0	0	
สุรินทร์	0	0	0	0	0	0	0	0	0	0	0	0	0	0	0	0	0	0	0	0	0	0	
ศรีสะเกษ	0	0	0	0	0	0	0	0	0	0	0	0	0	0	0	0	0	0	0	0	0	0	
อุบลราชธานี	0	0	0	0	0	0	0	0	0	0	0	0	0	0	0	0	0	0	0	0	0	0	
ยโสธร	0	0	0	0	0	0	0	0	0	0	0	0	0	0	0	0	0	0	0	0	0	0	

ตารางที่ 3.12 (ต่อ)

จังหวัด	โครงการวันมหกรรมอาชีพ																					
	ผู้เข้าร่วมงาน			ส่งเสริมอาชีพ และทดลองปฏิบัติ			เข้ารับฟังบรรยาย เกี่ยวกับอาชีพ			รับคำปรึกษา/ แนะแนวอาชีพ			ทดสอบ วัดบุคลิกภาพ			กลุ่มอาชีพที่เข้าร่วมกิจกรรม				เผยแพร่เอกสาร		
																ผู้ประกอบการ อาชีพอิสระ	ผู้รับงานไป ทำที่บ้าน	รวม	ผู้ประกอบการ อิสระ/ผู้รับงานไป ทำที่บ้านรายได้อาจ จากการจำหน่าย ในวันงาน			
	ชาย	หญิง	รวม	(กลุ่ม/ราย)	(กลุ่ม/ราย)	(กลุ่ม/ราย)	(คน)	แผ่น	ฉบับ	เล่ม												
ชัยภูมิ	0	0	0	0	0	0	0	0	0	0	0	0	0	0	0	0	0	0	0	0	0	
อำนาจเจริญ	0	0	0	0	0	0	0	0	0	0	0	0	0	0	0	0	0	0	0	0	0	
บึงกาฬ	0	0	0	0	0	0	0	0	0	0	0	0	0	0	0	0	0	0	0	0	0	
หนองบัวลำภู	0	0	0	0	0	0	0	0	0	0	0	0	0	0	0	0	0	0	0	0	0	
ขอนแก่น	0	0	0	0	0	0	0	0	0	0	0	0	0	0	0	0	0	0	0	0	0	
อุดรธานี	784	756	1,540	784	756	1,540	784	756	1,540	473	524	997	473	524	997	15	5	20	4	3,000	700	1,500
เลย	0	0	0	0	0	0	0	0	0	0	0	0	0	0	0	0	0	0	0	0	0	0
หนองคาย	0	0	0	0	0	0	0	0	0	0	0	0	0	0	0	0	0	0	0	0	0	0
มหาสารคาม	713	805	1,518	423	545	968	29	36	65	76	91	167	0	0	0	43	3	46	6	1,500	1,500	800
ร้อยเอ็ด	0	0	0	0	0	0	0	0	0	0	0	0	0	0	0	0	0	0	0	0	0	0
กาฬสินธุ์	0	0	0	0	0	0	0	0	0	0	0	0	0	0	0	0	0	0	0	0	0	0
สกลนคร	0	0	0	0	0	0	0	0	0	0	0	0	0	0	0	0	0	0	0	0	0	0
นครพนม	0	0	0	0	0	0	0	0	0	0	0	0	0	0	0	0	0	0	0	0	0	0
มุกดาหาร	0	0	0	0	0	0	0	0	0	0	0	0	0	0	0	0	0	0	0	0	0	0
ภาคใต้	1,415	2,319	3,734	624	1,336	1,960	252	420	672	531	1,056	1,587	279	446	725	34	24	58	31	5,058	1,788	1,697
นครศรีธรรมราช	0	0	0	0	0	0	0	0	0	0	0	0	0	0	0	0	0	0	0	0	0	0
กระบี่	0	0	0	0	0	0	0	0	0	0	0	0	0	0	0	0	0	0	0	0	0	0
พังงา	0	0	0	0	0	0	0	0	0	0	0	0	0	0	0	0	0	0	0	0	0	0
ภูเก็ต	0	0	0	0	0	0	0	0	0	0	0	0	0	0	0	0	0	0	0	0	0	0
สุราษฎร์ธานี	745	937	1,682	357	798	1,155	35	75	110	397	955	1,352	145	345	490	30	20	50	22	5,046	1,700	1,682
ระนอง	0	0	0	0	0	0	0	0	0	0	0	0	0	0	0	0	0	0	0	0	0	0
ชุมพร	0	0	0	0	0	0	0	0	0	0	0	0	0	0	0	0	0	0	0	0	0	0
สงขลา	670	1,382	2,052	267	538	805	217	345	562	134	101	235	134	101	235	4	4	8	9	12	88	15
สตูล	0	0	0	0	0	0	0	0	0	0	0	0	0	0	0	0	0	0	0	0	0	0
ตรัง	0	0	0	0	0	0	0	0	0	0	0	0	0	0	0	0	0	0	0	0	0	0
พัทลุง	0	0	0	0	0	0	0	0	0	0	0	0	0	0	0	0	0	0	0	0	0	0

ตารางที่ 3.12 (ต่อ)

จังหวัด	โครงการวันมหกรรมอาชีพ																					
	ผู้เข้าร่วมงาน			ส่งเสริมอาชีพ และทดลองปฏิบัติ			เข้ารับฟังบรรยาย เกี่ยวกับอาชีพ			รับคำปรึกษา/ แนะแนวอาชีพ			ทดสอบ วัดบุคลิกภาพ			กลุ่มอาชีพที่เข้าร่วมกิจกรรม				เผยแพร่เอกสาร		
																ผู้ประกอบ อาชีพอิสระ	ผู้รับงานไป ทำที่บ้าน	รวม	ผู้ประกอบอาชีพ อิสระ/ผู้รับงานไป ทำที่บ้านมีรายได้ จากการจำหน่าย ในชุมชน			
	(กลุ่ม/ราย)	(กลุ่ม/ราย)	(กลุ่ม/ราย)	(คน)	แผ่น	ฉบับ	เล่ม															
ชาย	หญิง	รวม	ชาย	หญิง	รวม	ชาย	หญิง	รวม	ชาย	หญิง	รวม	ชาย	หญิง	รวม	(กลุ่ม/ราย)	(กลุ่ม/ราย)	(กลุ่ม/ราย)	(คน)	แผ่น	ฉบับ	เล่ม	
ปัตตานี	0	0	0	0	0	0	0	0	0	0	0	0	0	0	0	0	0	0	0	0	0	
ยะลา	0	0	0	0	0	0	0	0	0	0	0	0	0	0	0	0	0	0	0	0	0	
นราธิวาส	0	0	0	0	0	0	0	0	0	0	0	0	0	0	0	0	0	0	0	0	0	

ตารางที่ 3.13 ประชุมชี้แจงให้ความรู้เรื่องโครงการเพิ่มทักษะด้านอาชีพแก่นักเรียนที่ไม่ได้เรียนต่อหลังจบการศึกษาภาคบังคับ
 จำแนกตามจังหวัด ทั่วประเทศ
 ประจำปีงบประมาณ 2566 (ตุลาคม 2565 - กันยายน 2566)

จังหวัด	ประชุมชี้แจงให้ความรู้เรื่องโครงการเพิ่มทักษะด้านอาชีพแก่นักเรียนครอบครัวยากจนที่ไม่ได้เรียนต่อ			
	จำนวน (แห่ง)	ผู้อำนวยการ	ครูแนะแนว	รวม
ทั่วประเทศ	10,236	8,352	11,595	19,947
กรุงเทพมหานคร	0	0	0	0
ภูมิภาค	10,236	8,352	11,595	19,947
ปริมณฑล	344	217	520	737
ภาคกลาง	1,786	1,344	2,055	3,399
ภาคเหนือ	2,257	1,655	2,671	4,326
ภาคตะวันออกเฉียงเหนือ	4,517	4,274	4,855	9,129
ภาคใต้	1,332	862	1,494	2,356
กรุงเทพมหานคร	0	0	0	0
ส่วนกลาง	0	0	0	0
สจก.1-10	0	0	0	0
สจก. 1 (สาทร)	0	0	0	0
สจก. 2 (ราษฎร์บูรณะ)	0	0	0	0
สจก. 3 (บางนา)	0	0	0	0
สจก. 4 (นวมินทร์)	0	0	0	0
สจก. 5 (มีนบุรี)	0	0	0	0
สจก. 6 (บางพลัด)	0	0	0	0
สจก. 7 (บรมราชชนนี)	0	0	0	0
สจก. 8 (ราชดำเนิน)	0	0	0	0

ตารางที่ 3.13 (ต่อ)

จังหวัด	ประชุมชี้แจงให้ความรู้เรื่องโครงการเพิ่มทักษะด้านอาชีพแก่นักเรียนครอบครัวยากจนที่ไม่ได้เรียนต่อ			
	จำนวน (แห่ง)	ผู้อำนวยการ	ครูแนะแนว	รวม
สจก. 9 (หลักสี่)	0	0	0	0
สจก. 10 (วิภาวดีรังสิต)	0	0	0	0
ปริมณฑล	344	217	520	737
สมุทรปราการ	82	28	100	128
นนทบุรี	63	63	63	126
ปทุมธานี	75	32	208	240
นครปฐม	83	54	91	145
สมุทรสาคร	41	40	58	98
ภาคกลาง	1,786	1,344	2,055	3,399
พระนครศรีอยุธยา	142	78	202	280
อ่างทอง	62	14	98	112
ลพบุรี	108	56	93	149
สิงห์บุรี	60	44	62	106
ชัยนาท	73	72	72	144
สระบุรี	60	4	164	168
ชลบุรี	112	50	201	251
ระยอง	122	79	61	140
จันทบุรี	85	53	100	153
ตราด	45	32	60	92
ฉะเชิงเทรา	124	124	124	248
ปราจีนบุรี	92	91	89	180
นครนายก	48	84	4	88
สระแก้ว	86	86	98	184

ตารางที่ 3.13 (ต่อ)

จังหวัด	ประชุมชี้แจงให้ความรู้เรื่องโครงการเพิ่มทักษะด้านอาชีพแก่นักเรียนครอบครัวยากจนที่ไม่ได้เรียนต่อ			
	จำนวน (แห่ง)	ผู้อำนวยการ	ครูแนะแนว	รวม
ราชบุรี	101	47	155	202
กาญจนบุรี	162	159	162	321
สุพรรณบุรี	113	113	117	230
สมุทรสงคราม	36	16	36	52
เพชรบุรี	71	71	71	142
ประจวบคีรีขันธ์	84	71	86	157
ภาคเหนือ	2,257	1,655	2,671	4,326
เชียงใหม่	288	226	322	548
ลำพูน	69	46	72	118
ลำปาง	107	73	132	205
อุตรดิตถ์	87	86	88	174
แพร่	82	65	78	143
น่าน	105	104	105	209
พะเยา	76	51	119	170
เชียงราย	234	58	275	333
แม่ฮ่องสอน	83	83	83	166
นครสวรรค์	167	159	169	328
อุทัยธานี	82	34	119	153
กำแพงเพชร	132	84	182	266
ตาก	128	68	166	234
สุโขทัย	87	38	177	215
พิษณุโลก	208	186	228	414
พิจิตร	114	86	148	234

ตารางที่ 3.13 (ต่อ)

จังหวัด	ประชุมชี้แจงให้ความรู้เรื่องโครงการเพิ่มทักษะด้านอาชีพแก่นักเรียนครอบครัวยากจนที่ไม่ได้เรียนต่อ			
	จำนวน (แห่ง)	ผู้อำนวยการ	ครูแนะแนว	รวม
เพชรบูรณ์	208	208	208	416
ภาคตะวันออกเฉียงเหนือ	4,517	4,274	4,855	9,129
นครราชสีมา	566	545	655	1,200
บุรีรัมย์	347	347	347	694
สุรินทร์	304	301	299	600
ศรีสะเกษ	323	323	323	646
อุบลราชธานี	322	327	383	710
ยโสธร	131	89	167	256
ชัยภูมิ	215	215	215	430
อำนาจเจริญ	82	47	111	158
บึงกาฬ	75	1	150	151
หนองบัวลำภู	104	104	104	208
ขอนแก่น	370	370	370	740
อุดรธานี	315	315	307	622
เลย	142	142	142	284
หนองคาย	83	53	83	136
มหาสารคาม	177	177	175	352
ร้อยเอ็ด	284	284	285	569
กาฬสินธุ์	205	190	236	426
สกลนคร	242	242	243	485
นครพนม	136	115	171	286
มุกดาหาร	94	87	89	176

ตารางที่ 3.13 (ต่อ)

จังหวัด	ประชุมชี้แจงให้ความรู้เรื่องโครงการเพิ่มทักษะด้านอาชีพแก่นักเรียนครอบครัวยากจนที่ไม่ได้เรียนต่อ			
	จำนวน (แห่ง)	ผู้อำนวยการ	ครูแนะแนว	รวม
ภาคใต้	1,332	862	1,494	2,356
นครศรีธรรมราช	225	149	293	0
กระบี่	64	64	64	0
พังงา	67	67	43	0
ภูเก็ต	28	27	29	0
สุราษฎร์ธานี	165	112	218	0
ระนอง	42	31	39	0
ชุมพร	92	75	123	0
สงขลา	148	101	151	0
สตูล	62	2	110	0
ตรัง	78	73	87	0
พัทลุง	77	72	72	0
ปัตตานี	108	13	101	0
ยะลา	80	21	69	0
นราธิวาส	96	55	95	0

ตารางที่ 4.1 การให้บริการข้อมูลข่าวสารตลาดแรงงาน จำแนกตามจังหวัด

พระราชอาณาจักร

ประจำปีงบประมาณ 2566 (ตุลาคม 2565 - กันยายน 2566)

จังหวัด	การให้บริการข้อมูลข่าวสารตลาดแรงงาน													
	รวม	แผ่นพับ / เอกสาร เผยแพร่	ประกาศ ตำแหน่ง งานว่าง	วารสารราย เดือน	วารสารราย ไตรมาส	วารสาร รายปี	หนังสือ / คู่มือ	โปสเตอร์	โสตทัศน วัสดุ (CD/DVD)	วิทยุ (จำนวน ผู้ฟัง)	โทรทัศน์ (จำนวน ผู้ชม)	อินเทอร์เน็ต / E-mail / Line / Facebook	ประชุม บรรยาย/ นิทรรศการ/ ป้าย ประชาสัมพันธ์	หอกระจาย ข่าว / เสียง ตามสาย
	คน	คน	คน	คน	คน	คน	คน	คน	คน	คน	คน	คน	คน	คน
พระราชอาณาจักร	9,211,562	1,212,067	1,016,424	176,625	12,850	7,013	14,272	29,996	8,749	458,200	109,886	5,792,599	292,286	80,595
กรุงเทพมหานคร	3,901,662	592,656	463,353	70,928	11,700	6,710	4,968	19,350	0	99,600	54,900	2,534,958	39,039	3,500
ภูมิภาค	5,309,900	619,411	553,071	105,697	1,150	303	9,304	10,646	8,749	358,600	54,986	3,257,641	253,247	77,095
ปริมณฑล	331,473	38,726	29,335	12,300	0	0	1,080	2,040	0	9,100	3,800	194,870	24,422	15,800
ภาคกลาง	872,193	94,589	63,052	33,177	600	300	1,500	6,200	449	45,101	10,257	571,273	41,995	3,700
ภาคเหนือ	1,539,344	169,370	210,110	30,282	0	0	3,491	0	1,500	116,118	7,825	880,476	86,377	33,795
ภาคตะวันออกเฉียงเหนือ	1,469,795	229,233	193,371	19,736	400	0	440	215	300	88,069	16,178	846,231	53,022	22,600
ภาคใต้	1,097,095	87,493	57,203	10,202	150	3	2,793	2,191	6,500	100,212	16,926	764,791	47,431	1,200
กรุงเทพมหานคร	3,901,662	592,656	463,353	70,928	11,700	6,710	4,968	19,350	0	99,600	54,900	2,534,958	39,039	3,500
กองบริหารข้อมูลตลาดแรงงาน และศูนย์ข่าวสารตลาดแรงงาน	1,028,941	12,520	37,722	65,024	11,680	6,710	1,236	550	0	16,600	0	863,037	11,562	2,300
สำนักบริหารแรงงานต่างด้าว	356,932	0	0	0	0	0	200	0	0	0	0	353,831	2,901	0
กองบริหารแรงงานไทยไป ต่างประเทศ	327,075	81,945	15,843	0	0	0	0	0	0	0	0	229,287	0	0
สำนักงานเลขานุการกรม	634,600	290,000	0	0	0	0	0	18,300	0	82,800	54,900	180,300	7,200	1,100
กองทะเบียนจัดหางานกลางและ คู่มือครองคนหางาน	65,363	3,351	0	0	0	0	0	0	0	0	0	59,089	2,923	0

ตารางที่ 4.1 (ต่อ)

จังหวัด	การให้บริการข้อมูลข่าวสารตลาดแรงงาน													
	รวม	แผ่นพับ / เอกสาร เผยแพร่	ประกาศ ตำแหน่ง งานว่าง	วารสารราย เดือน	วารสารราย ไตรมาส	วารสาร รายปี	หนังสือ / คู่มือ	โปสเตอร์	โสตทัศน วัสดุ (CD/DVD)	วิทยุ (จำนวน ผู้ฟัง)	โทรทัศน์ (จำนวน ผู้ชม)	อินเทอร์เน็ต / E-mail / Line / Facebook	ประชุม บรรยาย/ นิทรรศการ/ ป้าย ประชาสัมพันธ์	หอกระจาย ข่าว / เสียง ตามสาย
	คน	คน	คน	คน	คน	คน	คน	คน	คน	คน	คน	คน	คน	คน
กองพัฒนาระบบบริการจัดหางาน	54,113	2,670	0	0	0	0	0	0	0	0	0	51,443	0	0
กองยุทธศาสตร์และแผนงาน	548,994	5	0	55	20	0	0	0	0	0	0	548,914	0	0
กองส่งเสริมการมีงานทำ	34,710	0	0	0	0	0	0	0	0	0	0	34,710	0	0
ศูนย์เทคโนโลยีสารสนเทศและ การสื่อสาร	321,195	0	305,657	0	0	0	0	0	0	0	0	15,538	0	0
สจก.พื้นที่ 1-10	529,739	202,165	104,131	5,849	0	0	3,532	500	0	200	0	198,809	14,453	100
สจก. 1 (สาทร)	61,151	15,701	12,057	0	0	0	0	500	0	0	0	32,493	400	0
สจก. 2 (ราษฎร์บูรณะ)	85,720	25,797	11,896	840	0	0	2,806	0	0	200	0	33,906	10,275	0
สจก. 3 (บางนา)	85,011	44,523	17,957	480	0	0	0	0	0	0	0	21,951	100	0
สจก. 4 (นวมินทร์)	31,292	3,219	10,140	779	0	0	0	0	0	0	0	16,581	573	0
สจก. 5 (มีนบุรี)	66,000	50,833	14,707	0	0	0	96	0	0	0	0	364	0	0
สจก. 6 (บางพลัด)	20,198	1,150	6,650	100	0	0	30	0	0	0	0	10,738	1,430	100
สจก. 7 (บรมราชชนนี)	52,952	18,000	6,207	1,800	0	0	600	0	0	0	0	26,345	0	0
สจก. 8 (ราชดำเนิน)	21,392	1,347	3,145	1,850	0	0	0	0	0	0	0	15,050	0	0
สจก. 9 (หลักสี่)	45,218	37,760	3,600	0	0	0	0	0	0	0	0	2,183	1,675	0
สจก. 10 (วิภาวดีรังสิต)	60,805	3,835	17,772	0	0	0	0	0	0	0	0	39,198	0	0
ปริมณฑล	331,473	38,726	29,335	12,300	0	0	1,080	2,040	0	9,100	3,800	194,870	24,422	15,800
สมุทรปราการ	100,050	19,000	16,900	9,300	0	0	0	0	0	1,000	800	29,150	11,900	12,000
นนทบุรี	80,180	7,420	6,970	0	0	0	1,080	2,040	0	3,900	1,800	47,470	8,500	1,000
ปทุมธานี	63,317	94	0	0	0	0	0	0	0	4,200	1,200	52,523	2,500	2,800
นครปฐม	41,336	7,821	2,400	1,800	0	0	0	0	0	0	0	27,793	1,522	0

ตารางที่ 4.1 (ต่อ)

จังหวัด	การให้บริการข้อมูลข่าวสารตลาดแรงงาน													
	รวม	แผ่นพับ / เอกสาร เผยแพร่	ประกาศ ตำแหน่ง งานว่าง	วารสารราย เดือน	วารสารราย ไตรมาส	วารสาร รายปี	หนังสือ / คู่มือ	โปสเตอร์	โสตทัศน วัสดุ (CD/DVD)	วิทยุ (จำนวน ผู้ฟัง)	โทรทัศน์ (จำนวน ผู้ชม)	อินเทอร์เน็ต / E-mail / Line / Facebook	ประชุม บรรยาย/ นิทรรศการ/ ป้าย ประชาสัมพันธ์	หอกระจาย ข่าว / เสียง ตามสาย
	คน	คน	คน	คน	คน	คน	คน	คน	คน	คน	คน	คน	คน	คน
สมุทรสาคร	46,590	4,391	3,065	1,200	0	0	0	0	0	0	0	37,934	0	0
ภาคกลาง	872,193	94,589	63,052	33,177	600	300	1,500	6,200	449	45,101	10,257	571,273	41,995	3,700
พระนครศรีอยุธยา	40,100	2,094	2,081	2,400	0	0	0	0	0	0	1,083	30,042	0	2,400
อ่างทอง	30,380	2,507	3,716	1,684	0	0	0	0	0	0	0	15,901	6,572	0
ลพบุรี	60,500	2,739	0	0	0	0	0	0	0	1,500	600	50,500	5,161	0
สิงห์บุรี	41,277	1,133	3,067	0	600	0	300	300	0	200	100	32,354	3,223	0
ชัยนาท	31,550	1,511	3,600	3,300	0	300	0	300	0	3,600	300	17,913	626	100
สระบุรี	45,349	19,675	5,080	2,451	0	0	0	300	0	0	0	13,993	3,850	0
ชลบุรี	89,355	11,109	4,383	0	0	0	0	5,300	0	6,000	0	59,081	3,482	0
ระยอง	10,500	3,450	3,050	234	0	0	250	0	449	601	0	2,066	100	300
จันทบุรี	58,873	514	1,243	0	0	0	0	0	0	600	600	53,879	2,037	0
ตราด	40,000	3,600	2,900	900	0	0	950	0	0	3,300	3,300	24,050	1,000	0
ฉะเชิงเทรา	26,129	11,525	0	5,550	0	0	0	0	0	0	0	9,054	0	0
ปราจีนบุรี	30,281	7,089	1,682	650	0	0	0	0	0	0	0	20,710	150	0
นครนายก	21,053	1,644	2,316	1,904	0	0	0	0	0	300	300	14,189	300	100
สระแก้ว	32,500	3,750	3,300	902	0	0	0	0	0	5,400	1,918	15,630	1,200	400
ราชบุรี	36,010	1,889	5,504	0	0	0	0	0	0	0	0	22,175	6,442	0
กาญจนบุรี	63,255	0	3,000	1,080	0	0	0	0	0	6,000	300	50,892	1,983	0
สุพรรณบุรี	82,209	15,245	3,780	5,450	0	0	0	0	0	14,400	0	38,766	4,568	0
สมุทรสงคราม	51,043	0	3,070	0	0	0	0	0	0	0	0	47,973	0	0
เพชรบุรี	33,200	4,411	6,408	1,800	0	0	0	0	0	2,000	1,756	16,125	300	400

ตารางที่ 4.1 (ต่อ)

จังหวัด	การให้บริการข้อมูลข่าวสารตลาดแรงงาน													
	รวม	แผ่นพับ / เอกสาร เผยแพร่	ประกาศ ตำแหน่ง งานว่าง	วารสารราย เดือน	วารสารราย ไตรมาส	วารสาร รายปี	หนังสือ / คู่มือ	โปสเตอร์	โสตทัศน วัสดุ (CD/DVD)	วิทยุ (จำนวน ผู้ฟัง)	โทรทัศน์ (จำนวน ผู้ชม)	อินเทอร์เน็ต / E-mail / Line / Facebook	ประชุม บรรยาย/ นิทรรศการ/ ป้าย ประชาสัมพันธ์	หอกระจาย ข่าว / เสียง ตามสาย
	คน	คน	คน	คน	คน	คน	คน	คน	คน	คน	คน	คน	คน	คน
ประจวบคีรีขันธ์	48,629	704	4,872	4,872	0	0	0	0	0	1,200	0	35,980	1,001	0
ภาคเหนือ	1,539,344	169,370	210,110	30,282	0	0	3,491	0	1,500	116,118	7,825	880,476	86,377	33,795
เชียงใหม่	374,584	36,186	0	1,067	0	0	527	0	1,500	32,400	7,200	269,502	24,180	2,022
ลำพูน	90,000	13,204	3,809	688	0	0	0	0	0	0	300	36,022	11,277	24,700
ลำปาง	132,900	16,350	22,050	0	0	0	0	0	0	1,100	0	87,200	6,200	0
อุตรดิตถ์	44,031	455	1,838	4,860	0	0	0	0	0	6,000	0	24,637	6,241	0
แพร่	41,303	354	530	1,092	0	0	0	0	0	1,018	0	34,478	3,748	83
น่าน	40,700	5,600	5,400	0	0	0	0	0	0	4,200	0	22,400	3,100	0
พะเยา	203,884	4,421	121,471	0	0	0	0	0	0	0	0	77,992	0	0
เชียงราย	90,480	34,509	14,133	0	0	0	0	0	0	0	0	33,519	8,319	0
แม่ฮ่องสอน	40,244	3,481	5,637	1,303	0	0	1,600	0	0	14,400	0	11,913	1,910	0
นครสวรรค์	76,582	2,958	1,050	740	0	0	0	0	0	3,000	0	65,434	2,300	1,100
อุทัยธานี	41,185	6,153	7,123	7,264	0	0	1,364	0	0	900	0	17,235	946	200
กำแพงเพชร	48,035	6,717	3,410	5,342	0	0	0	0	0	9,300	0	20,100	3,166	0
ตาก	40,150	2,150	1,640	1,320	0	0	0	0	0	13,100	0	17,350	4,590	0
สุโขทัย	40,690	1,680	2,194	2,383	0	0	0	0	0	12,600	0	15,343	3,100	3,390
พิษณุโลก	100,265	5,341	7,310	2,880	0	0	0	0	0	13,200	325	71,209	0	0
พิจิตร	51,376	8,657	1,723	1,343	0	0	0	0	0	300	0	36,053	3,300	0
เพชรบูรณ์	82,935	21,154	10,792	0	0	0	0	0	0	4,600	0	40,089	4,000	2,300
ภาคตะวันออกเฉียงเหนือ	1,469,795	229,233	193,371	19,736	400	0	440	215	300	88,069	16,178	846,231	53,022	22,600
นครราชสีมา	116,174	19,501	9,300	0	0	0	0	0	0	25,400	6,116	52,753	3,104	0

ตารางที่ 4.1 (ต่อ)

จังหวัด	การให้บริการข้อมูลข่าวสารตลาดแรงงาน													
	รวม	แผ่นพับ / เอกสาร เผยแพร่	ประกาศ ตำแหน่ง งานว่าง	วารสารราย เดือน	วารสารราย ไตรมาส	วารสาร รายปี	หนังสือ / คู่มือ	โปสเตอร์	โสตทัศน วัสดุ (CD/DVD)	วิทยุ (จำนวน ผู้ฟัง)	โทรทัศน์ (จำนวน ผู้ชม)	อินเทอร์เน็ต / E-mail / Line / Facebook	ประชุม บรรยาย/ นิทรรศการ/ ป้าย ประชาสัมพันธ์	หอกระจาย ข่าว / เสียง ตามสาย
	คน	คน	คน	คน	คน	คน	คน	คน	คน	คน	คน	คน	คน	คน
บุรีรัมย์	40,469	3,178	1,618	0	0	0	0	0	0	11,100	300	18,005	5,168	1,100
สุรินทร์	52,000	3,932	4,400	400	400	0	0	0	0	13,200	0	25,009	4,659	0
ศรีสะเกษ	100,000	40,359	10,129	0	0	0	0	0	0	3,600	0	42,872	3,040	0
อุบลราชธานี	100,821	5,127	25,048	0	0	0	0	0	0	0	0	70,105	541	0
ยโสธร	40,010	1,650	1,650	0	0	0	0	0	0	0	0	36,710	0	0
ชัยภูมิ	92,089	1,210	930	930	0	0	0	0	0	0	0	89,019	0	0
อำนาจเจริญ	20,000	0	0	0	0	0	0	0	0	0	0	20,000	0	0
บึงกาฬ	42,686	5,704	1,930	0	0	0	0	0	0	0	8,862	26,190	0	0
หนองบัวลำภู	40,000	3,347	5,899	100	0	0	0	0	300	1,869	0	24,743	1,842	1,900
ขอนแก่น	169,627	18,064	38,772	0	0	0	50	0	0	500	0	107,191	4,650	400
อุดรธานี	166,310	37,415	32,717	6	0	0	0	0	0	0	0	93,872	2,300	0
เลย	71,271	9,600	3,600	0	0	0	0	0	0	0	0	55,371	1,800	900
หนองคาย	15,201	3,795	3,046	0	0	0	0	0	0	0	0	8,360	0	0
มหาสารคาม	77,030	3,400	2,700	0	0	0	0	0	0	6,300	0	64,380	250	0
ร้อยเอ็ด	106,795	14,000	14,000	14,000	0	0	0	0	0	0	0	52,695	10,600	1,500
กาฬสินธุ์	77,322	20,587	19,188	0	0	0	0	0	0	12,600	0	20,247	3,100	1,600
สกลนคร	60,380	6,392	4,294	4,000	0	0	0	0	0	0	0	25,594	5,700	14,400
นครพนม	60,010	28,372	11,200	0	0	0	340	215	0	700	900	12,565	4,918	800
มุกดาหาร	21,600	3,600	2,950	300	0	0	50	0	0	12,800	0	550	1,350	0
ภาคใต้	1,097,095	87,493	57,203	10,202	150	3	2,793	2,191	6,500	100,212	16,926	764,791	47,431	1,200
นครศรีธรรมราช	115,865	21,516	4,841	0	0	3	1,364	2,191	6,000	31,200	9,445	33,097	5,008	1,200

ตารางที่ 4.1 (ต่อ)

จังหวัด	การให้บริการข้อมูลข่าวสารตลาดแรงงาน													
	รวม	แผ่นพับ / เอกสาร เผยแพร่	ประกาศ ตำแหน่ง งานว่าง	วารสารราย เดือน	วารสารราย ไตรมาส	วารสาร รายปี	หนังสือ / คู่มือ	โปสเตอร์	โสตทัศน วัสดุ (CD/DVD)	วิทยุ (จำนวน ผู้ฟัง)	โทรทัศน์ (จำนวน ผู้ชม)	อินเทอร์เน็ต / E-mail / Line / Facebook	ประชุม บรรยาย/ นิทรรศการ/ ป้าย ประชาสัมพันธ์	หอกระจาย ข่าว / เสียง ตามสาย
	คน	คน	คน	คน	คน	คน	คน	คน	คน	คน	คน	คน	คน	คน
กระบี่	33,285	3,777	4,501	1,200	0	0	0	0	0	0	0	22,607	1,200	0
พังงา	20,548	1,050	1,070	0	0	0	0	0	0	0	0	18,428	0	0
ภูเก็ต	204,239	1,100	1,200	1,200	0	0	0	0	0	500	0	197,739	2,500	0
สุราษฎร์ธานี	90,179	17,780	9,537	0	0	0	0	0	0	14,400	0	42,898	5,564	0
ระนอง	42,100	2,288	3,434	1,270	0	0	0	0	0	407	539	33,685	477	0
ชุมพร	62,143	4,421	8,535	3,812	0	0	0	0	0	13,500	2,677	26,906	2,292	0
สงขลา	83,662	6,603	2,456	0	0	0	155	0	500	300	300	59,162	14,186	0
สตูล	42,005	4,269	4,790	0	0	0	0	0	0	4,605	0	27,826	515	0
ตรัง	48,359	3,502	1,494	5	0	0	0	0	0	0	0	41,858	1,500	0
พัทลุง	30,800	6,955	3,968	0	0	0	0	0	0	1,200	0	16,483	2,194	0
ปัตตานี	63,805	3,180	2,477	315	0	0	1,274	0	0	5,700	0	48,829	2,030	0
ยะลา	200,085	1,750	6,500	0	0	0	0	0	0	13,900	1,800	169,178	6,957	0
นราธิวาส	60,020	9,302	2,400	2,400	150	0	0	0	0	14,500	2,165	26,095	3,008	0

ตารางที่ 5.1 จำนวนคนต่างด้าวที่ยื่นคำขอและได้รับอนุญาตให้ทำงาน จำแนกตามจังหวัด
 ทั่วราชอาณาจักร
 ประจำปีงบประมาณ 2566 (ตุลาคม 2565 - กันยายน 2566)

จังหวัด	รวมทั้งหมด		จำเป็นเร่งด่วนหรือเฉพาะกิจ		ทั่วไป		นำเข้ามาตาม MOU		ชนกลุ่มน้อย		คนต่างด้าวที่เข้ามาทำงานในลักษณะ ไป-กลับ หรือตามฤดูกาล	
	ยื่นขอ	อนุญาต	ยื่นขอ	อนุญาต	ยื่นขอ	อนุญาต	ยื่นขอ	อนุญาต	ยื่นขอ	อนุญาต	ยื่นขอ	อนุญาต
ทั่วราชอาณาจักร	551,952	546,508	12,694	12,559	140,173	135,421	267,101	266,821	26,571	26,294	105,413	105,413
กรุงเทพมหานคร	154,239	151,214	4,936	4,902	67,267	64,306	79,478	79,478	2,558	2,528	0	0
ภูมิภาค	397,713	395,294	7,758	7,657	72,906	71,115	187,623	187,343	24,013	23,766	105,413	105,413
ปริมณฑล	91,368	91,061	1,902	1,855	15,150	15,135	71,064	70,862	3,252	3,209	0	0
ภาคกลาง	205,835	204,504	4,645	4,597	21,803	20,618	76,925	76,859	2,912	2,880	99,550	99,550
ภาคเหนือ	35,301	34,924	721	717	9,319	9,115	8,120	8,119	17,114	16,946	27	27
ภาคตะวันออกเฉียงเหนือ	24,662	24,562	325	323	5,543	5,452	16,415	16,410	156	154	2,223	2,223
ภาคใต้	40,547	40,243	165	165	21,091	20,795	15,099	15,093	579	577	3,613	3,613
กรุงเทพมหานคร	194,684	149,985	4,936	4,902	67,267	64,306	79,478	79,478	43,003	1,299	0	0
สำนักบริหารแรงงานต่างด้าว	33,127	31,209	3,195	3,166	29,931	28,036	0	0	0	7	1	0
สจก 1-10	161,558	118,776	1,741	1,736	37,336	36,270	79,478	79,478	43,003	1,292	0	0
สจก. 1 (สาทร)	23,416	18,336	0	0	7,795	7,755	10,559	10,559	5,042	22	20	0
สจก. 2 (ราชบุรีบูรณะ)	18,148	12,242	0	0	1,329	1,286	10,773	10,773	6,046	183	0	0
สจก. 3 (บางนา)	32,903	25,467	956	953	11,186	10,791	13,457	13,457	7,304	266	0	0
สจก. 4 (นวมินทร์)	15,139	11,092	66	65	3,283	3,200	7,733	7,733	4,057	94	0	0
สจก. 5 (มีนบุรี)	20,654	14,381	362	362	3,121	3,114	10,684	10,684	6,487	221	0	0

ตารางที่ 5.1 (ต่อ)

จังหวัด	รวมทั้งหมด		จำเป็นเร่งด่วนหรือเฉพาะกิจ		ทั่วไป		นำเข้ามาตาม MOU		ชนกลุ่มน้อย		คนต่างด้าวที่เข้ามาทำงานในลักษณะไป-กลับ หรือตามฤดูกาล	
	ยื่นขอ	อนุญาต	ยื่นขอ	อนุญาต	ยื่นขอ	อนุญาต	ยื่นขอ	อนุญาต	ยื่นขอ	อนุญาต	ยื่นขอ	อนุญาต
สจก. 6 (บางพลัด)	6,198	4,486	12	12	878	865	3,564	3,564	1,744	45	0	0
สจก. 7 (บรมราชชนนี)	9,451	6,752	13	13	1,281	1,279	5,312	5,312	2,845	148	0	0
สจก. 8 (ราชดำเนิน)	6,360	4,931	0	0	1,557	1,553	3,345	3,345	1,458	33	0	0
สจก. 9 (หลักสี่)	15,579	11,120	210	209	2,761	2,574	8,208	8,208	4,400	129	0	0
สจก. 10 (วิภาวดีรังสิต)	13,730	9,969	122	122	4,145	3,853	5,843	5,843	3,620	151	0	0
ปริมาณพล	91,368	91,061	1,902	1,855	15,150	15,135	71,064	70,862	3,252	3,209	0	0
สมุทรปราการ	24,881	24,794	215	214	5,325	5,252	18,895	18,895	446	433	0	0
นนทบุรี	17,680	17,656	68	67	3,437	3,416	13,355	13,355	820	818	0	0
ปทุมธานี	25,763	25,627	1,577	1,533	3,111	3,238	20,776	20,574	299	282	0	0
นครปฐม	8,186	8,167	0	0	1,283	1,269	6,226	6,226	677	672	0	0
สมุทรสาคร	14,858	14,817	42	41	1,994	1,960	11,812	11,812	1,010	1,004	0	0
ภาคกลาง	205,835	204,504	4,645	4,597	21,803	20,618	76,925	76,859	2,912	2,880	99,550	99,550
พระนครศรีอยุธยา	7,539	7,366	922	897	871	732	5,593	5,593	153	144	0	0
อ่างทอง	496	496	4	4	114	113	357	357	21	22	0	0
ลพบุรี	3,223	3,251	1	1	260	283	2,934	2,934	28	33	0	0
สิงห์บุรี	57	43	0	0	40	35	17	8	0	0	0	0
ชัยนาท	438	437	0	0	64	63	360	360	14	14	0	0
สระบุรี	5,576	5,573	91	91	488	486	4,958	4,958	39	38	0	0
ชลบุรี	30,947	30,240	2974	2952	11,296	10,661	16,208	16,163	469	464	0	0
ระยอง	11,573	11,292	4	4	2,669	2,391	8,773	8,773	127	124	0	0
จันทบุรี	81,998	81,994	0	0	773	769	8,864	8,864	3	3	72,358	72,358
ตราด	792	767	0	0	277	262	302	302	213	203	0	0

ตารางที่ 5.1 (ต่อ)

จังหวัด	รวมทั้งหมด		จำเป็นเร่งด่วนหรือเฉพาะกิจ		ทั่วไป		นำเข้ามาตาม MOU		ชนกลุ่มน้อย		คนต่างด้าวที่เข้ามาทำงานในลักษณะไป-กลับ หรือตามฤดูกาล	
	ยื่นขอ	อนุญาต	ยื่นขอ	อนุญาต	ยื่นขอ	อนุญาต	ยื่นขอ	อนุญาต	ยื่นขอ	อนุญาต	ยื่นขอ	อนุญาต
ฉะเชิงเทรา	8,722	8,717	282	282	675	671	7,707	7,707	58	57	0	0
ปราจีนบุรี	6,465	6,460	285	284	380	376	5,771	5,771	29	29	0	0
นครนายก	1,756	1,749	0	0	161	156	1,584	1,584	11	9	0	0
สระแก้ว	28,849	28,807	1	1	1,388	1,356	268	258	0	0	27,192	27,192
ราชบุรี	3,299	3,264	67	67	459	427	2,067	2,067	706	703	0	0
กาญจนบุรี	5,838	5,831	0	0	324	319	4,812	4,812	702	700	0	0
สุพรรณบุรี	2,439	2,430	0	0	345	341	2,023	2,021	71	68	0	0
สมุทรสงคราม	436	435	0	0	63	62	274	274	99	99	0	0
เพชรบุรี	3,704	3,677	0	0	450	422	3,178	3,178	76	77	0	0
ประจวบคีรีขันธ์	1,688	1,675	14	14	706	693	875	875	93	93	0	0
ภาคเหนือ	35,301	34,924	721	717	9,319	9,115	8,120	8,119	17,114	16,946	27	27
เชียงใหม่	17,220	16,975	334	334	5,179	5,056	1,477	1,476	10,230	10,109	0	0
ลำพูน	1,151	1,146	375	372	332	333	67	67	377	374	0	0
ลำปาง	563	545	1	1	226	217	258	258	78	69	0	0
อุตรดิตถ์	398	398	0	0	106	106	277	277	15	15	0	0
แพร่	344	341	0	0	128	126	196	196	20	19	0	0
น่าน	407	402	6	6	198	193	188	188	15	15	0	0
พะเยา	220	217	0	0	161	159	49	49	10	9	0	0
เชียงราย	6,541	6,466	5	4	1,028	964	249	249	5,232	5,222	27	27
แม่ฮ่องสอน	1,096	1,079	0	0	72	72	1	1	1,023	1,006	0	0
นครสวรรค์	963	960	0	0	196	194	754	754	13	12	0	0
อุทัยธานี	223	224	0	0	82	83	132	132	9	9	0	0
กำแพงเพชร	508	507	0	0	157	156	343	343	8	8	0	0

ตารางที่ 5.1 (ต่อ)

จังหวัด	รวมทั้งหมด		จำเป็นเร่งด่วนหรือเฉพาะกิจ		ทั่วไป		นำเข้ามาตาม MOU		ชนกลุ่มน้อย		คนต่างด้าวที่เข้ามาทำงานในลักษณะ ไป-กลับ หรือตามฤดูกาล	
	ยื่นขอ	อนุญาต	ยื่นขอ	อนุญาต	ยื่นขอ	อนุญาต	ยื่นขอ	อนุญาต	ยื่นขอ	อนุญาต	ยื่นขอ	อนุญาต
ตาก	1,599	1,590	0	0	565	559	987	987	47	44	0	0
สุโขทัย	344	340	0	0	129	125	205	205	10	10	0	0
พิษณุโลก	1,180	1,188	0	0	447	455	719	719	14	14	0	0
พิจิตร	184	184	0	0	93	93	90	90	1	1	0	0
เพชรบูรณ์	2,360	2,362	0	0	220	224	2,128	2,128	12	10	0	0
ภาคตะวันออกเฉียงเหนือ	24,662	24,562	325	323	5,543	5,452	16,415	16,410	156	154	2,223	2,223
นครราชสีมา	8,611	8,607	320	319	1,222	1,219	6,999	6,999	70	70	0	0
บุรีรัมย์	919	918	0	0	276	275	640	640	3	3	0	0
สุรินทร์	2,550	2,548	0	0	251	249	297	297	0	0	2,002	2,002
ศรีสะเกษ	820	812	0	0	267	261	325	323	7	7	221	221
อุบลราชธานี	835	828	2	1	419	414	414	413	0	0	0	0
ยโสธร	147	145	0	0	79	77	65	65	3	3	0	0
ชัยภูมิ	552	543	0	0	160	151	391	391	1	1	0	0
อำนาจเจริญ	131	124	0	0	64	57	67	67	0	0	0	0
บึงกาฬ	871	867	0	0	77	73	792	792	2	2	0	0
หนองบัวลำภู	185	185	0	0	45	45	138	138	2	2	0	0
ขอนแก่น	2,003	1,999	0	0	765	761	1,209	1,209	29	29	0	0
อุดรธานี	1,328	1,323	3	3	544	539	777	777	4	4	0	0
เลย	1,249	1,244	0	0	114	109	1,121	1,121	14	14	0	0
หนองคาย	1,468	1,457	0	0	195	185	1,267	1,267	6	5	0	0
มหาสารคาม	547	545	0	0	243	241	304	304	0	0	0	0
ร้อยเอ็ด	342	331	0	0	175	165	166	165	1	1	0	0
กาฬสินธุ์	449	448	0	0	187	186	256	256	6	6	0	0
สกลนคร	570	566	0	0	249	246	318	318	3	2	0	0

ตารางที่ 5.1 (ต่อ)

จังหวัด	รวมทั้งหมด		จำเป็นเร่งด่วนหรือเฉพาะกิจ		ทั่วไป		นำเข้ามา MOU		ชนกลุ่มน้อย		คนต่างด้าวที่เข้ามาทำงานในลักษณะไป-กลับ หรือตามฤดูกาล	
	ยื่นขอ	อนุญาต	ยื่นขอ	อนุญาต	ยื่นขอ	อนุญาต	ยื่นขอ	อนุญาต	ยื่นขอ	อนุญาต	ยื่นขอ	อนุญาต
นครพนม	804	801	0	0	111	108	690	690	3	3	0	0
มุกดาหาร	281	271	0	0	100	91	179	178	2	2	0	0
ภาคใต้	40,547	40,243	165	165	21,091	20,795	15,099	15,093	579	577	3,613	3,613
นครศรีธรรมราช	3,564	3,558	0	0	597	595	2,967	2,963	0	0	0	0
กระบี่	2,097	2,087	165	165	1,122	1,113	797	797	13	12	0	0
พังงา	1,208	1,203	0	0	706	701	498	498	4	4	0	0
ภูเก็ต	11,972	11,866	0	0	10,608	10,504	1,294	1,292	70	70	0	0
สุราษฎร์ธานี	7,461	7,411	0	0	5,360	5,310	2,082	2,082	19	19	0	0
ระนอง	3,969	3,968	0	0	137	136	10	10	209	209	3,613	3,613
ชุมพร	883	885	0	0	246	248	614	614	23	23	0	0
สงขลา	6,217	6,101	0	0	1,397	1,281	4,677	4,677	143	143	0	0
สตูล	364	359	0	0	176	171	180	180	8	8	0	0
ตรัง	1,575	1,574	0	0	269	269	1,275	1,275	31	30	0	0
พัทลุง	344	345	0	0	134	135	208	208	2	2	0	0
ปัตตานี	298	292	0	0	138	132	160	160	0	0	0	0
ยะลา	232	232	0	0	112	112	67	67	53	53	0	0
นราธิวาส	363	362	0	0	89	88	270	270	4	4	0	0

ตารางที่ 5.2 จำนวนคนต่างด้าวประเภทจำเป็นเร่งด่วนหรือเฉพาะกิจ ประเภททั่วไป ประเภทนำเข้าตาม MOU ประเภทกลุ่มน้อย และประเภทคนต่างด้าวที่เข้ามาทำงานในลักษณะ ไป-กลับ หรือตามฤดูกาล

ที่ยื่นคำขอและได้รับอนุญาตให้ทำงาน จำนวนตามจังหวัด ที่วราขามจักร

ประจำปีงบประมาณ 2566 (ตุลาคม 2565 - กันยายน 2566)

จังหวัด	รวมทั้งหมด						จำเป็นเร่งด่วนหรือเฉพาะกิจ						ทั่วไป						นำเข้าตาม MOU						กลุ่มน้อย						คนต่างด้าวที่เข้ามาทำงานในลักษณะ ไป-กลับ หรือตามฤดูกาล					
	ยื่นขอ			อนุญาต			ยื่นขอ			อนุญาต			ยื่นขอ			อนุญาต			ยื่นขอ			อนุญาต			ยื่นขอ			อนุญาต			ยื่นขอ			อนุญาต		
	รวม	ชาย	หญิง	รวม	ชาย	หญิง	รวม	ชาย	หญิง	รวม	ชาย	หญิง	รวม	ชาย	หญิง	รวม	ชาย	หญิง	รวม	ชาย	หญิง	รวม	ชาย	หญิง	รวม	ชาย	หญิง	รวม	ชาย	หญิง	รวม	ชาย	หญิง			
ที่วราขามจักร	551,952	331,880	220,072	546,508	328,030	218,478	12,694	11,265	1,429	12,559	11,148	1,411	140,173	96,251	43,922	135,421	92,686	42,735	267,101	152,029	115,072	266,821	152,001	114,820	26,571	14,653	11,918	26,294	14,513	11,781	105,413	57,682	47,731	105,413	57,682	47,731
กรุงเทพมหานคร	154,239	96,829	57,410	151,214	94,550	56,664	4,936	4,170	766	4,902	4,143	759	67,267	48,357	18,910	64,306	46,119	18,187	79,478	43,003	36,475	79,478	43,003	36,475	2,558	1,299	1,259	2,528	1,285	1,243	0	0	0	0	0	0
ภูมิภาค	397,713	235,051	162,662	395,294	233,480	161,814	7,758	7,095	663	7,657	7,005	652	72,906	47,894	25,012	71,115	46,567	24,548	187,623	109,026	78,597	187,343	108,998	78,345	24,013	13,354	10,659	23,766	13,228	10,538	105,413	57,682	47,731	105,413	57,682	47,731
ปริมณฑล	91,368	55,355	36,013	91,061	55,268	35,793	1,902	1,759	143	1,855	1,716	139	15,150	10,145	5,005	15,135	10,123	5,012	71,064	41,721	29,343	70,862	41,719	29,143	3,252	1,730	1,522	3,209	1,710	1,499	0	0	0	0	0	0
ภาคกลาง	205,835	121,054	84,781	204,504	120,066	84,438	4,645	4,391	254	4,597	4,350	247	21,803	15,403	6,400	20,618	14,486	6,132	76,925	44,910	32,015	76,859	44,898	31,961	2,912	1,675	1,237	2,880	1,657	1,223	99,550	54,675	44,875	99,550	54,675	44,875
ภาคเหนือ	35,301	20,437	14,864	34,924	20,225	14,699	721	520	201	717	516	201	9,319	5,289	4,030	9,115	5,168	3,947	8,120	4,967	3,153	8,119	4,966	3,153	17,114	9,641	7,473	16,946	9,555	7,391	27	20	7	27	20	7
ภาคตะวันออกเฉียงเหนือ	24,662	12,455	12,207	24,562	12,383	12,179	325	312	13	323	310	13	5,543	3,080	2,463	5,452	3,018	2,434	16,415	7,949	8,466	16,410	7,942	8,468	156	72	84	154	71	83	2,223	1,042	1,181	2,223	1,042	1,181
ภาคใต้	40,547	25,750	14,797	40,243	25,538	14,705	165	113	52	165	113	52	21,091	13,977	7,114	20,795	13,772	7,023	15,099	9,479	5,620	15,093	9,473	5,620	579	236	343	577	235	342	3,613	1,945	1,668	3,613	1,945	1,668
กรุงเทพมหานคร	154,239	96,829	57,410	151,214	94,550	56,664	4,936	4,170	766	4,902	4,143	759	67,267	48,357	18,910	64,306	46,119	18,187	79,478	43,003	36,475	79,478	43,003	36,475	2,558	1,299	1,259	2,528	1,285	1,243	0	0	0	0	0	0
สำนักบริหารแรงงานต่างด้าว	33,134	26,248	6,886	31,209	24,704	6,505	3,195	2,728	467	3,166	2,706	460	29,931	23,513	6,418	28,036	21,991	6,045	0	0	0	0	0	0	8	7	1	7	7	0	0	0	0	0	0	
สจก. 1-10	121,105	70,581	50,524	120,005	69,846	50,159	1,741	1,442	299	1,736	1,437	299	37,336	24,844	12,492	36,270	24,128	12,142	79,478	43,003	36,475	79,478	43,003	36,475	2,550	1,292	1,258	2,521	1,278	1,243	0	0	0	0	0	0
สจก. 1 (ทหาร)	18,396	10,712	7,684	18,356	10,683	7,673	0	0	0	0	0	0	7,795	5,648	2,147	7,755	5,619	2,136	10,559	5,042	5,517	10,559	5,042	5,517	42	22	20	42	22	20	0	0	0	0	0	0
สจก. 2 (ราษฎรปุระณะ)	12,416	7,092	5,324	12,359	7,062	5,297	0	0	0	0	0	0	1,329	863	466	1,286	840	446	10,773	6,046	4,727	10,773	6,046	4,727	314	183	131	300	176	124	0	0	0	0	0	0
สจก. 3 (บางนา)	26,088	15,629	10,459	25,688	15,380	10,308	956	745	211	953	742	211	11,186	7,314	3,872	10,791	7,069	3,722	13,457	7,304	6,153	13,457	7,304	6,153	489	266	223	487	265	222	0	0	0	0	0	0
สจก. 4 (นวมินทร์)	11,326	6,208	5,118	11,242	6,158	5,084	66	56	10	65	55	10	3,283	2,001	1,282	3,200	1,952	1,248	7,733	4,057	3,676	7,733	4,057	3,676	244	94	150	244	94	150	0	0	0	0	0	0
สจก. 5 (มีนบุรี)	14,648	9,063	5,585	14,640	9,058	5,582	362	336	26	362	336	26	3,121	2,019	1,102	3,114	2,014	1,100	10,684	6,487	4,197	10,684	6,487	4,197	481	221	260	480	221	259	0	0	0	0	0	0
สจก. 6 (บางพลัด)	4,549	2,333	2,216	4,534	2,323	2,211	12	11	1	12	11	1	878	533	345	865	524	341	3,564	1,744	1,820	3,564	1,744	1,820	95	45	50	93	44	49	0	0	0	0	0	0
สจก. 7 (บรมราชชนนี)	6,874	3,624	3,250	6,866	3,620	3,246	13	7	6	13	7	6	1,281	624	657	1,279	622	657	5,312	2,845	2,467	5,312	2,845	2,467	268	148	120	262	146	116	0	0	0	0	0	0
สจก. 8 (ราชดำเนิน)	4,973	2,574	2,399	4,969	2,570	2,399	0	0	0	0	0	0	1,557	1,083	474	1,553	1,079	474	3,345	1,458	1,887	3,345	1,458	1,887	71	33	38	71	33	38	0	0	0	0	0	0
สจก. 9 (หลักสี่)	11,433	6,659	4,774	11,242	6,496	4,746	210	177	33	209	176	33	2,761	1,953	808	2,574	1,793	781	8,208	4,400	3,808	8,208	4,400	3,808	254	129	125	251	127	124	0	0	0	0	0	0
สจก. 10 (วิภาวดีรังสิต)	10,402	6,687	3,715	10,109	6,496	3,613	122	110	12	122	110	12	4,145	2,806	1,339	3,853	2,616	1,237	5,843	3,620	2,223	5,843	3,620	2,223	292	151	141	291	150	141	0	0	0	0	0	0
ปริมณฑล	91,368	55,355	36,013	91,061	55,268	35,793	1,902	1,759	143	1,855	1,716	139	15,150	10,145	5,005	15,135	10,123	5,012	71,064	41,721	29,343	70,862	41,719	29,143	3,252	1,730	1,522	3,209	1,710	1,499	0	0	0	0	0	0
สมุทรปราการ	24,881	16,178	8,703	24,794	16,117	8,677	215	187	28	214	186	28	5,325	3,688	1,637	5,252	3,637	1,615	18,895	12,044	6,851	18,895	12,044	6,851	446	259	187	433	250	183	0	0	0	0	0	0
นนทบุรี	17,680	10,347	7,333	17,656	10,328	7,328	68	52	16	67	51	16	3,437	1,948	1,489	3,416	1,930	1,486	13,355	7,916	5,439	13,355	7,916	5,439	820	431	389	818	431	387	0	0	0	0	0	0
ปทุมธานี	25,763	16,293	9,470	25,627	16,328	9,299	1,577	1,483	94	1,533	1,442	91	3,111	2,137	974	3,238	2,220	1,018	20,776	12,518	8,258	20,574	12,516	8,058	299	155	144	282	150	132	0	0	0	0	0	0
นครปฐม	8,186	4,604	3,582	8,167	4,590	3,577	0	0	0	0	0	0	1,283	840	443	1,269	830	439	6,226	3,401	2,825	6,226	3,401	2,825	677	363	314	672	359	313	0	0	0	0	0	0
สมุทรสาคร	14,858	7,933	6,925	14,817	7,905	6,912	42	37	5	41	37	4	1,994	1,532	462	1,960	1,506	454	11,812	5,842	5,970	11,812	5,842	5,970	1,010	522	488	1,004	520	484	0	0	0	0	0	0
ภาคกลาง	205,835	121,054	84,781	204,504	120,066	84,438	4,645	4,391	254	4,597	4,350	247	21,803	15,403	6,400	20,618	14,486	6,132	76,925	44,910	32,015	76,859	44,898	31,961	2,912	1,675	1,237	2,880	1,657	1,223	99,550	54,675	44,875	99,550	54,675	44,875
พระนครศรีอยุธยา	7,539	4,984	2,555	7,366	4,830	2,536	922	875	47	897	855	42	871	631	240	732	505	227	5,593	3,362	2,231	5,593	3,362	2,231	153	116	37	144	108	36	0	0	0	0	0	0
อ่างทอง	496	326	170	496	326	170	4	4	0	4	4	0	114	57	57	113	56	57	357	250	107	357	250	107	21	15	6	22	16	6	0	0	0	0	0	0

ตารางที่ 5.2 (ต่อ)

จังหวัด	รวมทั้งหมด						จำเป็นเร่งด่วนหรือเฉพาะกิจ						ทั่วไป						นำเข้ามา MOU						ชนกลุ่มน้อย						คนต่างด้าวที่เข้ามาทำงานในลักษณะไป-กลับ หรือ ตามฤดูกาล					
	ยื่นขอ			อนุญาต			ยื่นขอ			อนุญาต			ยื่นขอ			อนุญาต			ยื่นขอ			อนุญาต			ยื่นขอ			อนุญาต			ยื่นขอ			อนุญาต		
	รวม	ชาย	หญิง	รวม	ชาย	หญิง	รวม	ชาย	หญิง	รวม	ชาย	หญิง	รวม	ชาย	หญิง	รวม	ชาย	หญิง	รวม	ชาย	หญิง	รวม	ชาย	หญิง	รวม	ชาย	หญิง	รวม	ชาย	หญิง	รวม	ชาย	หญิง			
ลพบุรี	3,223	1,754	1,469	3,251	1,774	1,477	1	1	0	1	1	0	260	127	133	283	142	141	2,934	1,613	1,321	2,934	1,613	1,321	28	13	15	33	18	15	0	0	0	0	0	0
สิงห์บุรี	57	32	25	43	20	23	0	0	0	0	0	0	40	19	21	35	16	19	17	13	4	8	4	4	0	0	0	0	0	0	0	0	0	0	0	
ชัยนาท	438	273	165	437	272	165	0	0	0	0	0	0	64	33	31	63	32	31	360	232	128	360	232	128	14	8	6	14	8	6	0	0	0	0	0	0
สระบุรี	5,576	3,306	2,270	5,573	3,305	2,268	91	89	2	91	89	2	488	246	242	486	245	241	4,958	2,948	2,010	4,958	2,948	2,010	39	23	16	38	23	15	0	0	0	0	0	0
ชลบุรี	30,947	21,339	9,608	30,240	20,837	9,403	2,974	2,799	175	2,952	2,779	173	11,296	8,540	2,756	10,661	8,061	2,600	16,208	9,746	6,462	16,163	9,746	6,417	469	254	215	464	251	213	0	0	0	0	0	0
ระยอง	11,573	8,148	3,425	11,292	7,906	3,386	4	3	1	4	3	1	2,669	1,910	759	2,391	1,671	720	8,773	6,157	2,616	8,773	6,157	2,616	127	78	49	124	75	49	0	0	0	0	0	0
จันทบุรี	81,998	45,620	36,378	81,994	45,619	36,375	0	0	0	0	0	0	773	557	216	769	556	213	8,864	4,955	3,909	8,864	4,955	3,909	3	0	3	3	0	3	72,358	40,108	32,250	72,358	40,108	32,250
ตราด	792	536	256	767	526	241	0	0	0	0	0	0	277	190	87	262	183	79	302	227	75	302	227	75	213	119	94	203	116	87	0	0	0	0	0	0
ฉะเชิงเทรา	8,722	4,573	4,149	8,717	4,572	4,145	282	264	18	282	264	18	675	417	258	671	416	255	7,707	3,866	3,841	7,707	3,866	3,841	58	26	32	57	26	31	0	0	0	0	0	0
ปราจีนบุรี	6,465	3,765	2,700	6,460	3,762	2,698	285	279	6	284	278	6	380	225	155	376	223	153	5,771	3,249	2,522	5,771	3,249	2,522	29	12	17	29	12	17	0	0	0	0	0	0
นครนายก	1,756	912	844	1,749	910	839	0	0	0	0	0	0	161	86	75	156	85	71	1,584	819	765	1,584	819	765	11	7	4	9	6	3	0	0	0	0	0	0
สระแก้ว	28,849	15,695	13,154	28,807	15,677	13,130	1	1	0	1	1	0	1,388	992	396	1,356	977	379	268	135	133	258	132	126	0	0	0	0	0	0	27,192	14,567	12,625	27,192	14,567	12,625
ราชบุรี	3,299	2,156	1,143	3,264	2,132	1,132	67	67	0	67	67	0	459	252	207	427	230	197	2,067	1,426	641	2,067	1,426	641	706	411	295	703	409	294	0	0	0	0	0	0
กาญจนบุรี	5,838	2,717	3,121	5,831	2,709	3,122	0	0	0	0	0	0	324	181	143	319	175	144	4,812	2,163	2,649	4,812	2,163	2,649	702	373	329	700	371	329	0	0	0	0	0	0
สุพรรณบุรี	2,439	1,498	941	2,430	1,493	937	0	0	0	0	0	0	345	156	189	341	154	187	2,023	1,303	720	2,021	1,303	718	71	39	32	68	36	32	0	0	0	0	0	0
สมุทรสงคราม	436	312	124	435	311	124	0	0	0	0	0	0	63	38	25	62	37	25	274	192	82	274	192	82	99	82	17	99	82	17	0	0	0	0	0	0
เพชรบุรี	3,704	2,009	1,695	3,677	1,993	1,684	0	0	0	0	0	0	450	297	153	422	280	142	3,178	1,662	1,516	3,178	1,662	1,516	76	50	26	77	51	26	0	0	0	0	0	0
ประจวบคีรีขันธ์	1,688	1,099	589	1,675	1,092	583	14	9	5	14	9	5	706	449	257	693	442	251	875	592	283	875	592	283	93	49	44	93	49	44	0	0	0	0	0	0
ภาคเหนือ	35,301	20,437	14,864	34,924	20,225	14,699	721	520	201	717	516	201	9,319	5,289	4,030	9,115	5,168	3,947	8,120	4,967	3,153	8,119	4,966	3,153	17,114	9,641	7,473	16,946	9,555	7,391	27	20	7	27	20	7
เชียงใหม่	17,220	9,790	7,430	16,975	9,636	7,339	334	159	175	334	159	175	5,179	3,083	2,096	5,056	2,998	2,058	1,477	1,057	420	1,476	1,056	420	10,230	5,491	4,739	10,109	5,423	4,686	0	0	0	0	0	0
ลำพูน	1,151	852	299	1,146	846	300	375	355	20	372	352	20	332	266	66	333	265	68	67	43	24	67	43	24	377	188	189	374	186	188	0	0	0	0	0	0
ลำปาง	563	338	225	545	329	216	1	1	0	1	1	0	226	107	119	217	106	111	258	177	81	258	177	81	78	53	25	69	45	24	0	0	0	0	0	0
อุตรดิตถ์	398	228	170	398	228	170	0	0	0	0	0	0	106	52	54	106	52	54	277	168	109	277	168	109	15	8	7	15	8	7	0	0	0	0	0	0
แพร่	344	184	160	341	182	159	0	0	0	0	0	0	128	47	81	126	45	81	196	127	69	196	127	69	20	10	10	19	10	9	0	0	0	0	0	0
น่าน	407	171	236	402	171	231	6	3	3	6	3	3	198	79	119	193	79	114	188	81	107	188	81	107	15	8	7	15	8	7	0	0	0	0	0	0
พะเยา	220	123	97	217	121	96	0	0	0	0	0	0	161	91	70	159	89	70	49	26	23	49	26	23	10	6	4	9	6	3	0	0	0	0	0	0
เชียงราย	6,541	3,915	2,626	6,466	3,895	2,571	5	2	3	4	1	3	1,028	529	499	964	505	459	249	137	112	249	137	112	5,232	3,227	2,005	5,222	3,232	1,990	27	20	7	27	20	7
แม่ฮ่องสอน	1,096	621	475	1,079	614	465	0	0	0	0	0	0	72	36	36	72	36	36	1	0	1	1	0	1	1,023	585	438	1,006	578	428	0	0	0	0	0	0
นครสวรรค์	963	555	408	960	551	409	0	0	0	0	0	0	196	98	98	194	95	99	754	448	306	754	448	306	13	9	4	12	8	4	0	0	0	0	0	0
อุทัยธานี	223	130	93	224	130	94	0	0	0	0	0	0	82	28	54	83	28	55	132	96	36	132	96	36	9	6	3	9	6	3	0	0	0	0	0	0
กำแพงเพชร	508	331	177	507	331	176	0	0	0	0	0	0	157	80	77	156	80	76	343	245	98	343	245	98	8	6	2	8	6	2	0	0	0	0	0	0
ตาก	1,599	845	754	1,590	840	750	0	0	0	0	0	0	565	303	262	559	300	259	987	521	466	987	521	466	47	21	26	44	19	25	0	0	0	0	0	0
สุโขทัย	344	220	124	340	219	121	0	0	0	0	0	0	129	64	65	125	63	62	205	148	57	205	148	57	10	8	2	10	8	2	0	0	0	0	0	0
พิษณุโลก	1,180	677	503	1,188	677	511	0	0	0	0	0	0	447	255	192	455	255	200	719	413	306	719	413	306	14	9	5	14	9	5	0	0	0	0	0	0
พิจิตร	184	100	84	184	100	84	0	0	0	0	0	0	93	41	52	93	41	52	90	58	32	90	58	32	1	1	0	1	1	0	0	0	0	0	0	
เพชรบูรณ์	2,360	1,357	1,003	2,362	1,355	1,007	0	0	0	0	0	0	220	130	90	224	131	93	2,128	1,222	906	2,128	1,222	906	12	5	7	10	2	8	0	0	0	0	0	0
ภาคตะวันออกเฉียงเหนือ	24,662	12,455	12,207	24,562	12,383	12,179	325	312	13	323	310	13	5,543	3,080	2,463	5,452	3,018	2,434	16,41																	

ตารางที่ 5.2 (ต่อ)

จังหวัด	รวมทั้งหมด						จำเป็นเร่งด่วนหรือเฉพาะกิจ						ทั่วไป						นำเข้ามา MOU						ชนกลุ่มน้อย						คนต่างด้าวที่เข้ามาทำงานในลักษณะไป-กลับ หรือ ตามฤดูกาล								
	ยื่นขอ			อนุญาต			ยื่นขอ			อนุญาต			ยื่นขอ			อนุญาต			ยื่นขอ			อนุญาต			ยื่นขอ			อนุญาต			ยื่นขอ			อนุญาต					
	รวม	ชาย	หญิง	รวม	ชาย	หญิง	รวม	ชาย	หญิง	รวม	ชาย	หญิง	รวม	ชาย	หญิง	รวม	ชาย	หญิง	รวม	ชาย	หญิง	รวม	ชาย	หญิง	รวม	ชาย	หญิง	รวม	ชาย	หญิง	รวม	ชาย	หญิง						
บุรีรัมย์	919	552	367	918	552	366	0	0	0	0	0	0	276	149	127	275	149	126	640	403	237	640	403	237	3	0	3	3	0	3	0	0	0	0	0	0	0	0	0
สุรินทร์	2,550	1,208	1,342	2,548	1,206	1,342	0	0	0	0	0	0	251	122	129	249	120	129	297	170	127	297	170	127	0	0	0	0	0	0	2,002	916	1,086	2,002	916	1,086			
ศรีสะเกษ	820	480	340	812	476	336	0	0	0	0	0	0	267	154	113	261	151	110	325	198	127	323	197	126	7	2	5	7	2	5	221	126	95	221	126	95			
อุบลราชธานี	835	436	399	828	429	399	2	2	0	1	1	0	419	243	176	414	238	176	414	191	223	413	190	223	0	0	0	0	0	0	0	0	0	0	0	0	0		
ยโสธร	147	71	76	145	69	76	0	0	0	0	0	0	79	41	38	77	39	38	65	28	37	65	28	37	3	2	1	3	2	1	0	0	0	0	0	0			
ชัยภูมิ	552	282	270	543	276	267	0	0	0	0	0	0	160	84	76	151	78	73	391	197	194	391	197	194	1	1	0	1	1	0	0	0	0	0	0	0			
อำนาจเจริญ	131	67	64	124	62	62	0	0	0	0	0	0	64	37	27	57	32	25	67	30	37	67	30	37	0	0	0	0	0	0	0	0	0	0	0	0			
บึงกาฬ	871	466	405	867	463	404	0	0	0	0	0	0	77	45	32	73	42	31	792	421	371	792	421	371	2	0	2	2	0	2	0	0	0	0	0	0			
หนองบัวลำภู	185	97	88	185	97	88	0	0	0	0	0	0	45	20	25	45	20	25	138	76	62	138	76	62	2	1	1	2	1	1	0	0	0	0	0	0			
ขอนแก่น	2,003	1,046	957	1,999	1,042	957	0	0	0	0	0	0	765	427	338	761	423	338	1,209	602	607	1,209	602	607	29	17	12	29	17	12	0	0	0	0	0	0			
อุดรธานี	1,328	770	558	1,323	762	561	3	3	0	3	3	0	544	346	198	539	341	198	777	420	357	777	417	360	4	1	3	4	1	3	0	0	0	0	0	0			
เลย	1,249	657	592	1,244	654	590	0	0	0	0	0	0	114	58	56	109	55	54	1,121	596	525	1,121	596	525	14	3	11	14	3	11	0	0	0	0	0	0			
หนองคาย	1,468	531	937	1,457	523	934	0	0	0	0	0	0	195	119	76	185	111	74	1,267	411	856	1,267	411	856	6	1	5	5	1	4	0	0	0	0	0	0			
มหาสารคาม	547	262	285	545	261	284	0	0	0	0	0	0	243	133	110	241	132	109	304	129	175	304	129	175	0	0	0	0	0	0	0	0	0	0	0	0			
ร้อยเอ็ด	342	208	134	331	202	129	0	0	0	0	0	0	175	109	66	165	104	61	166	99	67	165	98	67	1	0	1	1	0	1	0	0	0	0	0	0			
กาฬสินธุ์	449	190	259	448	189	259	0	0	0	0	0	0	187	94	93	186	93	93	256	92	164	256	92	164	6	4	2	6	4	2	0	0	0	0	0	0			
สกลนคร	570	179	391	566	176	390	0	0	0	0	0	0	249	128	121	246	126	120	318	49	269	318	49	269	3	2	1	2	1	1	0	0	0	0	0	0			
นครพนม	804	315	489	801	314	487	0	0	0	0	0	0	111	62	49	108	61	47	690	252	438	690	252	438	3	1	2	3	1	2	0	0	0	0	0	0			
มุกดาหาร	281	116	165	271	110	161	0	0	0	0	0	0	100	47	53	91	42	49	179	69	110	178	68	110	2	0	2	2	0	2	0	0	0	0	0				
ภาคใต้	40,547	25,750	14,797	40,243	25,538	14,705	165	113	52	165	113	52	21,091	13,977	7,114	20,795	13,772	7,023	15,099	9,479	5,620	15,093	9,473	5,620	579	236	343	577	235	342	3,613	1,945	1,668	3,613	1,945	1,668			
นครศรีธรรมราช	3,564	2,339	1,225	3,558	2,333	1,225	0	0	0	0	0	0	597	312	285	595	310	285	2,967	2,027	940	2,963	2,023	940	0	0	0	0	0	0	0	0	0	0	0	0			
กระบี่	2,097	1,382	715	2,087	1,374	713	165	113	52	165	113	52	1,122	770	352	1,113	763	350	797	490	307	797	490	307	13	9	4	12	8	4	0	0	0	0	0	0			
พังงา	1,208	800	408	1,203	797	406	0	0	0	0	0	0	706	467	239	701	464	237	498	331	167	498	331	167	4	2	2	4	2	2	0	0	0	0	0	0			
ภูเก็ต	11,972	8,190	3,782	11,866	8,114	3,752	0	0	0	0	0	0	10,608	7,199	3,409	10,504	7,125	3,379	1,294	959	335	1,292	957	335	70	32	38	70	32	38	0	0	0	0	0	0			
สุราษฎร์ธานี	7,461	5,009	2,452	7,411	4,980	2,431	0	0	0	0	0	0	5,360	3,657	1,703	5,310	3,628	1,682	2,082	1,340	742	2,082	1,340	742	19	12	7	19	12	7	0	0	0	0	0	0			
ระนอง	3,969	2,138	1,831	3,968	2,138	1,830	0	0	0	0	0	0	137	87	50	136	87	49	10	4	6	10	4	6	209	102	107	209	102	107	3,613	1,945	1,668	3,613	1,945	1,668			
ชุมพร	883	556	327	885	558	327	0	0	0	0	0	0	246	134	112	248	136	112	614	408	206	614	408	206	23	14	9	23	14	9	0	0	0	0	0	0			
สงขลา	6,217	3,418	2,799	6,101	3,335	2,766	0	0	0	0	0	0	1,397	846	551	1,281	763	518	4,677	2,540	2,137	4,677	2,540	2,137	143	32	111	143	32	111	0	0	0	0	0	0			
สตูล	364	199	165	359	193	166	0	0	0	0	0	0	176	104	72	171	98	73	180	91	89	180	91	89	8	4	4	8	4	4	0	0	0	0	0	0			
ตรัง	1,575	962	613	1,574	962	612	0	0	0	0	0	0	269	118	151	269	118	151	1,275	828	447	1,275	828	447	31	16	15	30	16	14	0	0	0	0	0	0			
พัทลุง	344	207	137	345	208	137	0	0	0	0	0	0	134	70	64	135	71	64	208	137	71	208	137	71	2	0	2	2	0	2	0	0	0	0	0				
ปัตตานี	298	196	102	292	193	99	0	0	0	0	0	0	138	88	50	132	85	47	160	108	52	160	108	52	0	0	0	0	0	0	0	0	0	0	0				
ยะลา	232	136	96	232	136	96	0	0	0	0	0	0	112	79	33	112	79	33	67	44	23	67	44	23	53	13	40	53	13	40	0	0	0	0	0				
นราธิวาส	363	218	145	362	217	145	0	0	0	0	0	0	89	46	43	88	45	43	270	172	98	270	172	98	4	0	4	4	0	4	0	0	0	0	0				

ตารางที่ 5.3 จำนวนคนต่างด้าวประเภทกลุ่มมตคณัฐมนตรื 15 มีนาคม 2565 และกลุ่มมตคณัฐมนตรื 28 กันยายน 2564 ที่ได้อนุญาตให้ทำงาน

จำแนกตามจังหวัด ที่วราชอาณาจักร

ประจำปีงบประมาณ 2566 (ตุลาคม 2565 - กันยายน 2566)

จังหวัด	รวมทั้งหมด			คนต่างด้าวประเภทกลุ่มมตคณัฐมนตรื					
				กลุ่มมตคณัฐมนตรื 15 มีนาคม 2565			กลุ่มมตคณัฐมนตรื 28 กันยายน 2564		
	รวม	ชาย	หญิง	รวม	ชาย	หญิง	รวม	ชาย	หญิง
ที่วราชอาณาจักร	117,684	65,784	51,900	24,704	13,260	11,444	92,980	52,524	40,456
กรุงเทพมหานคร	38,184	20,808	17,376	6,733	3,383	3,350	31,451	17,425	14,026
ภูมิภาค	79,500	44,976	34,524	17,971	9,877	8,094	61,529	35,099	26,430
ปริมณฑล	27,981	15,744	12,237	10,900	6,088	4,812	17,081	9,656	7,425
ภาคกลาง	42,221	23,850	18,371	4,001	2,073	1,928	38,220	21,777	16,443
ภาคเหนือ	2,191	1,222	969	523	287	236	1,668	935	733
ภาคตะวันออกเฉียงเหนือ	1,286	572	714	966	473	493	320	99	221
ภาคใต้	5,821	3,588	2,233	1,581	956	625	4,240	2,632	1,608
กรุงเทพมหานคร	38,184	20,808	17,376	6,733	3,383	3,350	31,451	17,425	14,026
สำนักบริหารแรงงานต่างด้าว	20,089	11,301	8,788	0	0	0	20,089	11,301	8,788
สจก 1-10	18,095	9,507	8,588	6,733	3,383	3,350	11,362	6,124	5,238
สจก. 1 (สาทร)	472	205	267	336	143	193	136	62	74
สจก. 2 (ราชบุรีบูรณะ)	7,739	4,164	3,575	1,198	607	591	6,541	3,557	2,984
สจก. 3 (บางนา)	2,129	1,014	1,115	1,452	687	765	677	327	350
สจก. 4 (นวมินทร์)	989	507	482	482	242	240	507	265	242
สจก. 5 (มีนบุรี)	2,229	1,258	971	1,080	618	462	1,149	640	509
สจก. 6 (บางพลัด)	776	378	398	242	93	149	534	285	249
สจก. 7 (บรมราชชนนี)	1,833	935	898	509	217	292	1,324	718	606
สจก. 8 (ราชดำเนิน)	451	215	236	330	152	178	121	63	58
สจก. 9 (หลักสี่)	700	363	337	600	312	288	100	51	49
สจก. 10 (วิภาวดีรังสิต)	777	468	309	504	312	192	273	156	117

ตารางที่ 5.3 (ต่อ)

จังหวัด	รวมทั้งหมด			คนต่างด้าวประเภทกลุ่มมติดะรัฐมนตรี					
				กลุ่มมติดะรัฐมนตรี 15 มีนาคม 2565			กลุ่มมติดะรัฐมนตรี 28 กันยายน 2564		
	รวม	ชาย	หญิง	รวม	ชาย	หญิง	รวม	ชาย	หญิง
ปริมณฑล	27,981	15,744	12,237	10,900	6,088	4,812	17,081	9,656	7,425
สมุทรปราการ	10,503	6,059	4,444	1,724	1,045	679	8,779	5,014	3,765
นนทบุรี	5,838	3,726	2,112	3,069	2,079	990	2,769	1,647	1,122
ปทุมธานี	2,338	1,324	1,014	1,678	910	768	660	414	246
นครปฐม	2,444	1,397	1,047	828	457	371	1,616	940	676
สมุทรสาคร	6,858	3,238	3,620	3,601	1,597	2,004	3,257	1,641	1,616
ภาคกลาง	42,221	23,850	18,371	4,001	2,073	1,928	38,220	21,777	16,443
พระนครศรีอยุธยา	1,757	991	766	678	356	322	1,079	635	444
อ่างทอง	1	1	0	0	0	0	1	1	0
ลพบุรี	877	526	351	0	0	0	877	526	351
สิงห์บุรี	2	0	2	2	0	2	0	0	0
ชัยนาท	17	9	8	17	9	8	0	0	0
สระบุรี	598	312	286	398	192	206	200	120	80
ชลบุรี	6,871	4,024	2,847	143	80	63	6,728	3,944	2,784
ระยอง	1,891	1,099	792	0	0	0	1,891	1,099	792
จันทบุรี	15,119	8,277	6,842	0	0	0	15,119	8,277	6,842
ตราด	75	50	25	72	47	25	3	3	0
ฉะเชิงเทรา	4,317	2,478	1,839	802	429	373	3,515	2,049	1,466
ปราจีนบุรี	343	197	146	309	176	133	34	21	13
นครนายก	21	14	7	0	0	0	21	14	7
สระแก้ว	204	127	77	0	0	0	204	127	77
ราชบุรี	1,176	667	509	371	202	169	805	465	340
กาญจนบุรี	168	65	103	133	39	94	35	26	9
สุพรรณบุรี	778	460	318	70	45	25	708	415	293
สมุทรสงคราม	77	51	26	57	38	19	20	13	7

ตารางที่ 5.3 (ต่อ)

จังหวัด	รวมทั้งหมด			คนต่างด้าวประเภทกลุ่มมติดะรัฐมนตรี					
				กลุ่มมติดะรัฐมนตรี 15 มีนาคม 2565			กลุ่มมติดะรัฐมนตรี 28 กันยายน 2564		
	รวม	ชาย	หญิง	รวม	ชาย	หญิง	รวม	ชาย	หญิง
เพชรบุรี	7,344	4,172	3,172	830	392	438	6,514	3,780	2,734
ประจวบคีรีขันธ์	585	330	255	119	68	51	466	262	204
ภาคเหนือ	2,191	1,222	969	523	287	236	1,668	935	733
เชียงใหม่	742	370	372	180	89	91	562	281	281
ลำพูน	178	98	80	83	44	39	95	54	41
ลำปาง	43	35	8	43	35	8	0	0	0
อุตรดิตถ์	5	2	3	5	2	3	0	0	0
แพร่	8	1	7	8	1	7	0	0	0
น่าน	29	16	13	6	2	4	23	14	9
พะเยา	4	2	2	4	2	2	0	0	0
เชียงราย	78	37	41	37	13	24	41	24	17
แม่ฮ่องสอน	3	2	1	0	0	0	3	2	1
นครสวรรค์	29	17	12	28	17	11	1	0	1
อุทัยธานี	6	5	1	6	5	1	0	0	0
กำแพงเพชร	366	209	157	38	19	19	328	190	138
ตาก	249	143	106	0	0	0	249	143	106
สุโขทัย	19	13	6	0	0	0	19	13	6
พิษณุโลก	57	46	11	57	46	11	0	0	0
พิจิตร	0	0	0	0	0	0	0	0	0
เพชรบูรณ์	375	226	149	28	12	16	347	214	133
ภาคตะวันออกเฉียงเหนือ	1,286	572	714	966	473	493	320	99	221
นครราชสีมา	390	246	144	383	242	141	7	4	3
บุรีรัมย์	44	24	20	41	22	19	3	2	1
สุรินทร์	95	38	57	16	7	9	79	31	48
ศรีสะเกษ	15	7	8	15	7	8	0	0	0

ตารางที่ 5.3 (ต่อ)

จังหวัด	รวมทั้งหมด			คนต่างด้าวประเภทกลุ่มมติดะรัฐมนตรี					
				กลุ่มมติดะรัฐมนตรี 15 มีนาคม 2565			กลุ่มมติดะรัฐมนตรี 28 กันยายน 2564		
	รวม	ชาย	หญิง	รวม	ชาย	หญิง	รวม	ชาย	หญิง
อุบลราชธานี	9	4	5	8	4	4	1	0	1
ยโสธร	0	0	0	0	0	0	0	0	0
ชัยภูมิ	61	20	41	51	16	35	10	4	6
อำนาจเจริญ	6	1	5	6	1	5	0	0	0
บึงกาฬ	5	0	5	2	0	2	3	0	3
หนองบัวลำภู	9	6	3	9	6	3	0	0	0
ขอนแก่น	145	70	75	135	66	69	10	4	6
อุดรธานี	40	18	22	39	17	22	1	1	0
เลย	109	50	59	39	15	24	70	35	35
หนองคาย	156	55	101	156	55	101	0	0	0
มหาสารคาม	41	10	31	41	10	31	0	0	0
ร้อยเอ็ด	6	1	5	6	1	5	0	0	0
กาฬสินธุ์	2	0	2	2	0	2	0	0	0
สกลนคร	99	8	91	0	0	0	99	8	91
นครพนม	0	0	0	0	0	0	0	0	0
มุกดาหาร	54	14	40	17	4	13	37	10	27
ภาคใต้	5,821	3,588	2,233	1,581	956	625	4,240	2,632	1,608
นครศรีธรรมราช	781	509	272	196	140	56	585	369	216
กระบี่	80	51	29	78	50	28	2	1	1
พังงา	824	523	301	0	0	0	824	523	301
ภูเก็ต	1,677	1,029	648	286	197	89	1,391	832	559
สุราษฎร์ธานี	307	194	113	155	93	62	152	101	51
ระนอง	50	35	15	3	2	1	47	33	14
ชุมพร	1,105	685	420	61	36	25	1,044	649	395
สงขลา	732	407	325	591	318	273	141	89	52

ตารางที่ 5.3 (ต่อ)

จังหวัด	รวมทั้งหมด			คนต่างด้าวประเภทกลุ่มมติคณะรัฐมนตรี					
				กลุ่มมติคณะรัฐมนตรี 15 มีนาคม 2565			กลุ่มมติคณะรัฐมนตรี 28 กันยายน 2564		
	รวม	ชาย	หญิง	รวม	ชาย	หญิง	รวม	ชาย	หญิง
สตูล	74	34	40	67	30	37	7	4	3
ตรัง	60	42	18	60	42	18	0	0	0
พัทลุง	18	9	9	18	9	9	0	0	0
ปัตตานี	67	42	25	28	15	13	39	27	12
ยะลา	33	23	10	33	23	10	0	0	0
นราธิวาส	13	5	8	5	1	4	8	4	4

ตารางที่ 5.4 การออกใบอนุญาตทำงานให้ผู้เชี่ยวชาญที่ยื่นคำขอและได้รับอนุญาตให้ทำงาน จำแนกตามจังหวัด
ทั่วราชอาณาจักร
ประจำปีงบประมาณ 2566 (ตุลาคม 2565 - กันยายน 2566)

จังหวัด	ยื่นขอ			อนุญาต		
	รวม	ชาย	หญิง	รวม	ชาย	หญิง
ทั่วราชอาณาจักร	24,095	20,970	3,125	24,035	20,914	3,121
กรุงเทพมหานคร	17,249	14,776	2,473	17,228	14,757	2,471
ภูมิภาค	6,846	6,194	652	6,807	6,157	650
ปริมณฑล	505	444	61	497	437	60
ภาคกลาง	4,764	4,439	325	4,733	4,409	324
ภาคเหนือ	768	626	142	765	623	142
ภาคตะวันออกเฉียงเหนือ	240	234	6	239	233	6
ภาคใต้	569	451	118	573	455	118
กรุงเทพมหานคร	17,249	14,776	2,473	17,228	14,757	2,471
สำนักบริหารแรงงานต่างด้าว	17,230	14,760	2,470	17,209	14,741	2,468
สจก 1-10	19	16	3	19	16	3
สจก. 1 (สาทร)	0	0	0	0	0	0
สจก. 2 (ราษฎร์บูรณะ)	0	0	0	0	0	0
สจก. 3 (บางนา)	2	1	1	2	1	1
สจก. 4 (นวมินทร์)	0	0	0	0	0	0
สจก. 5 (มีนบุรี)	17	15	2	17	15	2
สจก. 6 (บางพลัด)	0	0	0	0	0	0
สจก. 7 (บรมราชชนนี)	0	0	0	0	0	0
สจก. 8 (ราชดำเนิน)	0	0	0	0	0	0
สจก. 9 (หลักสี่)	0	0	0	0	0	0
สจก. 10 (วิภาวดีรังสิต)	0	0	0	0	0	0

ตารางที่ 5.4 (ต่อ)

จังหวัด	ยื่นขอ			อนุญาต		
	รวม	ชาย	หญิง	รวม	ชาย	หญิง
ปริมณฑล	505	444	61	497	437	60
สมุทรปราการ	288	245	43	286	243	43
นนทบุรี	1	1	0	1	1	0
ปทุมธานี	53	49	4	51	48	3
นครปฐม	33	31	2	32	30	2
สมุทรสาคร	130	118	12	127	115	12
ภาคกลาง	4,764	4,439	325	4,733	4,409	324
พระนครศรีอยุธยา	1,180	1,141	39	1,173	1,134	39
อ่างทอง	22	16	6	22	16	6
ลพบุรี	113	107	6	125	119	6
สิงห์บุรี	21	20	1	17	16	1
ชัยนาท	0	0	0	0	0	0
สระบุรี	44	44	0	44	44	0
ชลบุรี	1	1	0	1	1	0
ระยอง	2,608	2,381	227	2,583	2,356	227
จันทบุรี	20	16	4	19	15	4
ตราด	1	0	1	1	0	1
ฉะเชิงเทรา	239	217	22	236	215	21
ปราจีนบุรี	394	379	15	391	376	15
นครนายก	4	3	1	4	3	1
สระแก้ว	1	1	0	1	1	0
ราชบุรี	31	30	1	31	30	1
กาญจนบุรี	0	0	0	0	0	0

ตารางที่ 5.4 (ต่อ)

จังหวัด	ยื่นขอ			อนุญาต		
	รวม	ชาย	หญิง	รวม	ชาย	หญิง
สุพรรณบุรี	0	0	0	0	0	0
สมุทรสงคราม	0	0	0	0	0	0
เพชรบุรี	49	47	2	49	47	2
ประจวบคีรีขันธ์	36	36	0	36	36	0
ภาคเหนือ	768	626	142	765	623	142
เชียงใหม่	429	319	110	428	318	110
ลำพูน	289	270	19	288	268	20
ลำปาง	0	0	0	0	0	0
อุตรดิตถ์	0	0	0	0	0	0
แพร่	0	0	0	0	0	0
น่าน	0	0	0	0	0	0
พะเยา	0	0	0	0	0	0
เชียงราย	6	6	0	6	6	0
แม่ฮ่องสอน	0	0	0	0	0	0
นครสวรรค์	0	0	0	0	0	0
อุทัยธานี	0	0	0	0	0	0
กำแพงเพชร	0	0	0	0	0	0
ตาก	43	30	13	42	30	12
สุโขทัย	0	0	0	0	0	0
พิษณุโลก	0	0	0	0	0	0
พิจิตร	1	1	0	1	1	0
เพชรบูรณ์	0	0	0	0	0	0
ภาคตะวันออกเฉียงเหนือ	240	234	6	239	233	6
นครราชสีมา	192	187	5	191	186	5

ตารางที่ 5.4 (ต่อ)

จังหวัด	ยื่นขอ			อนุญาต		
	รวม	ชาย	หญิง	รวม	ชาย	หญิง
บุรีรัมย์	8	7	1	8	7	1
สุรินทร์	0	0	0	0	0	0
ศรีสะเกษ	0	0	0	0	0	0
อุบลราชธานี	1	1	0	1	1	0
ยโสธร	0	0	0	0	0	0
ชัยภูมิ	0	0	0	0	0	0
อำนาจเจริญ	0	0	0	0	0	0
บึงกาฬ	0	0	0	0	0	0
หนองบัวลำภู	0	0	0	0	0	0
ขอนแก่น	29	29	0	29	29	0
อุดรธานี	10	10	0	10	10	0
เลย	0	0	0	0	0	0
หนองคาย	0	0	0	0	0	0
มหาสารคาม	0	0	0	0	0	0
ร้อยเอ็ด	0	0	0	0	0	0
กาฬสินธุ์	0	0	0	0	0	0
สกลนคร	0	0	0	0	0	0
นครพนม	0	0	0	0	0	0
มุกดาหาร	0	0	0	0	0	0
ภาคใต้	569	451	118	573	455	118
นครศรีธรรมราช	0	0	0	0	0	0
กระบี่	10	10	0	10	10	0
พังงา	6	6	0	6	6	0
ภูเก็ต	289	206	83	289	206	83

ตารางที่ 5.4 (ต่อ)

จังหวัด	ยื่นขอ			อนุญาต		
	รวม	ชาย	หญิง	รวม	ชาย	หญิง
สุราษฎร์ธานี	91	73	18	91	73	18
ระนอง	1	1	0	1	1	0
ชุมพร	33	32	1	33	32	1
สงขลา	124	111	13	127	114	13
สตูล	3	3	0	3	3	0
ตรัง	7	5	2	7	5	2
พัทลุง	0	0	0	0	0	0
ปัตตานี	0	0	0	0	0	0
ยะลา	4	3	1	5	4	1
นราธิวาส	1	1	0	1	1	0

ตารางที่ 5.5 ตรวจสอบการทำงานของคนต่างด้าวและสถานประกอบการ จำแนกตามจังหวัด
ทั่วราชอาณาจักร
ประจำปีงบประมาณ 2566 (ตุลาคม 2565 - กันยายน 2566)

จังหวัด	รวม		ตรวจสอบการทำงานของคนต่างด้าว ประเภททั่วไป		ตรวจสอบการทำงานของคนต่างด้าว ประเภท MoU และประเภทอื่น ๆ	
	สถานประกอบการ (แห่ง)	คนต่างด้าว (คน)	สถานประกอบการ (แห่ง)	คนต่างด้าว (คน)	สถานประกอบการ (แห่ง)	คนต่างด้าว (คน)
ทั่วราชอาณาจักร	34,039	299,814	11,976	63,185	22,063	236,629
กรุงเทพมหานคร	7,946	54,200	2,582	12,557	5,364	41,643
ภูมิภาค	26,093	245,614	9,394	50,628	16,699	194,986
ปริมณฑล	6,356	83,887	3,203	20,370	3,153	63,517
ภาคกลาง	7,290	77,829	1,892	15,735	5,398	62,094
ภาคเหนือ	5,394	35,862	2,352	8,181	3,042	27,681
ภาคตะวันออกเฉียงเหนือ	1,860	7,768	523	936	1,337	6,832
ภาคใต้	5,193	40,268	1,424	5,406	3,769	34,862
กรุงเทพมหานคร	7,946	54,200	2,582	12,557	5,364	41,643
ส่วนกลาง	0	0	0	0	0	0
สจก 1-10	7,946	54,200	2,582	12,557	5,364	41,643
สจก. 1 (สาทร)	770	5,718	231	233	539	5,485
สจก. 2 (ราษฎร์บูรณะ)	949	9,104	0	0	949	9,104
สจก. 3 (บางนา)	1,255	8,245	1,252	8,195	3	50
สจก. 4 (บางกะปิ)	847	5,992	247	1,122	600	4,870
สจก. 5 (มีนบุรี)	895	3,521	462	892	433	2,629
สจก. 6 (บางพลัด)	433	2,595	37	166	396	2,429
สจก. 7 (บรมราชชนนี)	714	5,051	6	59	708	4,992

ตารางที่ 5.5 (ต่อ)

จังหวัด	รวม		ตรวจสอบการทำงานของคนต่างด้าว ประเภททั่วไป		ตรวจสอบการทำงานของคนต่างด้าว ประเภท MoU และประเภทอื่น ๆ	
	สถานประกอบการ (แห่ง)	คนต่างด้าว (คน)	สถานประกอบการ (แห่ง)	คนต่างด้าว (คน)	สถานประกอบการ (แห่ง)	คนต่างด้าว (คน)
สจก. 8 (ราชดำเนิน)	459	2,611	82	354	377	2,257
สจก. 9 (หลักสี่)	799	5,692	21	139	778	5,553
สจก. 10 (วิภาวดีรังสิต)	825	5,671	244	1,397	581	4,274
ปริมณฑล	6,356	83,887	3,203	20,370	3,153	63,517
สมุทรปราการ	1,276	19,227	371	6,091	905	13,136
นนทบุรี	1,147	11,839	1,147	11,839	0	0
ปทุมธานี	1,745	18,094	836	892	909	17,202
นครปฐม	854	9,764	64	105	790	9,659
สมุทรสาคร	1,334	24,963	785	1,443	549	23,520
ภาคกลาง	7,290	77,829	1,892	15,735	5,398	62,094
พระนครศรีอยุธยา	304	3,302	120	1,536	184	1,766
อ่างทอง	45	430	2	17	43	413
ลพบุรี	80	1,322	3	11	77	1,311
สิงห์บุรี	54	275	0	0	54	275
ชัยนาท	26	233	8	43	18	190
สระบุรี	236	2,621	1	2	235	2,619
ชลบุรี	1,626	16,022	126	379	1,500	15,643
ระยอง	878	12,744	479	7,368	399	5,376
จันทบุรี	590	6,584	186	333	404	6,251
ตราด	558	2,460	171	523	387	1,937
ฉะเชิงเทรา	491	5,098	35	120	456	4,978
ปราจีนบุรี	250	3,318	14	325	236	2,993
นครนายก	101	1,086	19	30	82	1,056

ตารางที่ 5.5 (ต่อ)

จังหวัด	รวม		ตรวจสอบการทำงานของคนต่างด้าว ประเภททั่วไป		ตรวจสอบการทำงานของคนต่างด้าว ประเภท MoU และประเภทอื่น ๆ	
	สถานประกอบการ (แห่ง)	คนต่างด้าว (คน)	สถานประกอบการ (แห่ง)	คนต่างด้าว (คน)	สถานประกอบการ (แห่ง)	คนต่างด้าว (คน)
สระแก้ว	186	1,483	12	123	174	1,360
ราชบุรี	450	6,391	1	115	449	6,276
กาญจนบุรี	415	3,667	415	3,667	0	0
สุพรรณบุรี	181	2,141	74	771	107	1,370
สมุทรสงคราม	191	1,629	2	3	189	1,626
เพชรบุรี	268	4,190	2	4	266	4,186
ประจวบคีรีขันธ์	360	2,833	222	365	138	2,468
ภาคเหนือ	5,394	35,862	2,352	8,181	3,042	27,681
เชียงใหม่	3,088	20,056	1,775	5,289	1,313	14,767
ลำพูน	253	1,743	4	30	249	1,713
ลำปาง	95	566	16	193	79	373
อุตรดิตถ์	25	101	13	61	12	40
แพร่	45	150	13	54	32	96
น่าน	50	157	18	66	32	91
พะเยา	126	240	31	49	95	191
เชียงราย	561	3,978	186	963	375	3,015
แม่ฮ่องสอน	199	1,163	131	693	68	470
นครสวรรค์	131	985	82	447	49	538
อุทัยธานี	46	134	0	0	46	134
กำแพงเพชร	130	687	10	14	120	673
ตาก	357	3,882	11	32	346	3,850
สุโขทัย	40	110	5	7	35	103
พิจิตรโลก	123	751	33	217	90	534

ตารางที่ 5.5 (ต่อ)

จังหวัด	รวม		ตรวจสอบการทำงานของคนต่างด้าว ประเภททั่วไป		ตรวจสอบการทำงานของคนต่างด้าว ประเภท MoU และประเภทอื่น ๆ	
	สถานประกอบการ (แห่ง)	คนต่างด้าว (คน)	สถานประกอบการ (แห่ง)	คนต่างด้าว (คน)	สถานประกอบการ (แห่ง)	คนต่างด้าว (คน)
พิจิตร	58	187	12	17	46	170
เพชรบูรณ์	67	972	12	49	55	923
ภาคตะวันออกเฉียงเหนือ	1,860	7,768	523	936	1,337	6,832
นครราชสีมา	307	2,545	44	75	263	2,470
บุรีรัมย์	62	447	0	0	62	447
สุรินทร์	86	322	10	49	76	273
ศรีสะเกษ	97	177	54	61	43	116
อุบลราชธานี	101	367	32	40	69	327
ยโสธร	42	60	6	9	36	51
ชัยภูมิ	87	214	1	1	86	213
อำนาจเจริญ	30	59	5	11	25	48
บึงกาฬ	90	263	18	28	72	235
หนองบัวลำภู	20	75	6	21	14	54
ขอนแก่น	230	927	142	257	88	670
อุดรธานี	90	301	54	106	36	195
เลย	83	355	25	76	58	279
หนองคาย	154	380	46	77	108	303
มหาสารคาม	33	124	1	3	32	121
ร้อยเอ็ด	30	150	8	6	22	144
กาฬสินธุ์	46	129	13	19	33	110
สกลนคร	106	275	35	45	71	230
นครพนม	111	455	1	1	110	454
มุกดาหาร	55	143	22	51	33	92

ตารางที่ 5.5 (ต่อ)

จังหวัด	รวม		ตรวจสอบการทำงานของคนต่างด้าว ประเภททั่วไป		ตรวจสอบการทำงานของคนต่างด้าว ประเภท MoU และประเภทอื่น ๆ	
	สถานประกอบการ (แห่ง)	คนต่างด้าว (คน)	สถานประกอบการ (แห่ง)	คนต่างด้าว (คน)	สถานประกอบการ (แห่ง)	คนต่างด้าว (คน)
ภาคใต้	5,193	40,268	1,424	5,406	3,769	34,862
นครศรีธรรมราช	275	2,092	275	2,092	0	0
กระบี่	244	951	229	909	15	42
พังงา	320	2,158	1	1	319	2,157
ภูเก็ต	926	7,792	508	1,598	418	6,194
สุราษฎร์ธานี	1,493	11,536	241	409	1,252	11,127
ระนอง	548	4,060	23	42	525	4,018
ชุมพร	664	4,005	2	152	662	3,853
สงขลา	388	4,720	55	29	333	4,691
สตูล	50	331	3	12	47	319
ตรัง	70	918	0	0	70	918
พัทลุง	25	120	4	14	21	106
ปัตตานี	118	918	72	119	46	799
ยะลา	42	341	10	28	32	313
นราธิวาส	30	326	1	1	29	325

ตารางที่ 6.1 การรับเรื่องร้องทุกข์และช่วยเหลือคนหางาน ในประเทศและต่างประเทศ ตามพรบ.จัดหางานฯ พ.ศ.2528 จำแนกตามจังหวัด

ทั่วราชอาณาจักร

ประจำปีงบประมาณ 2566 (ตุลาคม 2565 - กันยายน 2566)

จังหวัด	รวมรับเรื่องร้องทุกข์				รวมการช่วยเหลือคนหางาน				จัดหางานในประเทศ								จัดหางานต่างประเทศ							
	รับเรื่องร้องทุกข์				การช่วยเหลือคนหางาน				รับเรื่องร้องทุกข์				การช่วยเหลือคนหางาน				รับเรื่องร้องทุกข์				การช่วยเหลือคนหางาน			
	จำนวนคนร้องทุกข์	คำเสียหาย	จำนวนคนที่ได้รับการช่วยเหลือ	ได้รับเงินคืน	จำนวนคนร้องทุกข์	คำเสียหาย	จำนวนคนที่ได้รับการช่วยเหลือ	ได้รับเงินคืน	จำนวนคนร้องทุกข์	คำเสียหาย	จำนวนคนที่ได้รับการช่วยเหลือ	ได้รับเงินคืน	จำนวนคนร้องทุกข์	คำเสียหาย	จำนวนคนที่ได้รับการช่วยเหลือ	ได้รับเงินคืน	จำนวนคนร้องทุกข์	คำเสียหาย	จำนวนคนที่ได้รับการช่วยเหลือ	ได้รับเงินคืน				
รวม	ชาย	หญิง	บาท	รวม	ชาย	หญิง	บาท	รวม	ชาย	หญิง	บาท	รวม	ชาย	หญิง	บาท	รวม	ชาย	หญิง	บาท	รวม	ชาย	หญิง	บาท	
ทั่วราชอาณาจักร	1,116	484	632	76,765,052	1,116	484	632	470,050	0	0	0	0	0	0	0	0	1,116	484	632	76,765,052	1,116	484	632	470,050
กรุงเทพมหานคร	107	45	62	5,446,338	107	45	62	435,050	0	0	0	0	0	0	0	0	107	45	62	5,446,338	107	45	62	435,050
ภูมิภาค	1,009	439	570	71,318,714	1,009	439	570	35,000	0	0	0	0	0	0	0	0	1,009	439	570	71,318,714	1,009	439	570	35,000
ปริมณฑล	44	16	28	2,501,406	44	16	28	0	0	0	0	0	0	0	0	0	44	16	28	2,501,406	44	16	28	0
ภาคกลาง	29	9	20	2,167,973	29	9	20	0	0	0	0	0	0	0	0	0	29	9	20	2,167,973	29	9	20	0
ภาคเหนือ	151	67	84	11,552,327	151	67	84	35,000	0	0	0	0	0	0	0	0	151	67	84	11,552,327	151	67	84	35,000
ภาคตะวันออกเฉียงเหนือ	785	347	438	55,097,008	785	347	438	0	0	0	0	0	0	0	0	0	785	347	438	55,097,008	785	347	438	0
ภาคใต้	0	0	0	0	0	0	0	0	0	0	0	0	0	0	0	0	0	0	0	0	0	0	0	0
กรุงเทพมหานคร	107	45	62	5,446,338	107	45	62	435,050	0	0	0	0	0	0	0	0	107	45	62	5,446,338	107	45	62	435,050
กองตรวจและคุ้มครองคนหางาน	85	32	53	4,402,338	85	32	53	369,050	0	0	0	0	0	0	0	0	85	32	53	4,402,338	85	32	53	369,050
สจก.1-10	22	13	9	1,044,000	22	13	9	66,000	0	0	0	0	0	0	0	0	22	13	9	1,044,000	22	13	9	66,000
สจก. 1 (สาทร)	0	0	0	0	0	0	0	0	0	0	0	0	0	0	0	0	0	0	0	0	0	0	0	0
สจก. 2 (ราชบุรีบูรณะ)	0	0	0	0	0	0	0	0	0	0	0	0	0	0	0	0	0	0	0	0	0	0	0	0
สจก. 3 (บางนา)	0	0	0	0	0	0	0	0	0	0	0	0	0	0	0	0	0	0	0	0	0	0	0	0
สจก. 4 (นวมินทร์)	11	5	6	696,000	11	5	6	34,000	0	0	0	0	0	0	0	0	11	5	6	696,000	11	5	6	34,000
สจก. 5 (มีนบุรี)	0	0	0	0	0	0	0	0	0	0	0	0	0	0	0	0	0	0	0	0	0	0	0	0
สจก. 6 (บางพลัด)	4	2	2	180,000	4	2	2	0	0	0	0	0	0	0	0	0	4	2	2	180,000	4	2	2	0
สจก. 7 (บรมราชชนนี)	0	0	0	0	0	0	0	0	0	0	0	0	0	0	0	0	0	0	0	0	0	0	0	0
สจก. 8 (ราชดำเนิน)	0	0	0	0	0	0	0	0	0	0	0	0	0	0	0	0	0	0	0	0	0	0	0	0
สจก. 9 (หลักสี่)	7	6	1	168,000	7	6	1	32,000	0	0	0	0	0	0	0	0	7	6	1	168,000	7	6	1	32,000
สจก. 10 (วิภาวดีรังสิต)	0	0	0	0	0	0	0	0	0	0	0	0	0	0	0	0	0	0	0	0	0	0	0	0
ปริมณฑล	44	16	28	2,501,406	44	16	28	0	0	0	0	0	0	0	0	0	44	16	28	2,501,406	44	16	28	0
สมุทรปราการ	12	5	7	865,100	12	5	7	0	0	0	0	0	0	0	0	0	12	5	7	865,100	12	5	7	0
นนทบุรี	0	0	0	0	0	0	0	0	0	0	0	0	0	0	0	0	0	0	0	0	0	0	0	0
ปทุมธานี	32	11	21	1,636,306	32	11	21	0	0	0	0	0	0	0	0	0	32	11	21	1,636,306	32	11	21	0
นครปฐม	0	0	0	0	0	0	0	0	0	0	0	0	0	0	0	0	0	0	0	0	0	0	0	0
สมุทรสาคร	0	0	0	0	0	0	0	0	0	0	0	0	0	0	0	0	0	0	0	0	0	0	0	0

ตารางที่ 6.1 (ต่อ)

จังหวัด	รวมรับเรื่องร้องทุกข์				รวมการช่วยเหลือคนหางาน				จัดหางานในประเทศ								จัดหางานต่างประเทศ								
									รับเรื่องร้องทุกข์				การช่วยเหลือคนหางาน				รับเรื่องร้องทุกข์				การช่วยเหลือคนหางาน				
	จำนวนคนร้องทุกข์		ค่าเสียหาย		จำนวนคนที่ได้รับการช่วยเหลือ		ได้รับเงินคืน		จำนวนคนร้องทุกข์		ค่าเสียหาย		จำนวนคนที่ได้รับการช่วยเหลือ		ได้รับเงินคืน		จำนวนคนร้องทุกข์		ค่าเสียหาย		จำนวนคนที่ได้รับการช่วยเหลือ		ได้รับเงินคืน		
	รวม	ชาย	หญิง	บาท	รวม	ชาย	หญิง	บาท	รวม	ชาย	หญิง	บาท	รวม	ชาย	หญิง	บาท	รวม	ชาย	หญิง	บาท	รวม	ชาย	หญิง	บาท	
ภาคกลาง	29	9	20	2,167,973	29	9	20	0	0	0	0	0	0	0	0	0	29	9	20	2,167,973	29	9	20	0	
พระนครศรีอยุธยา	4	1	3	175,368	4	1	3	0	0	0	0	0	0	0	0	0	4	1	3	175,368	4	1	3	0	
อ่างทอง	0	0	0	0	0	0	0	0	0	0	0	0	0	0	0	0	0	0	0	0	0	0	0	0	0
ลพบุรี	0	0	0	0	0	0	0	0	0	0	0	0	0	0	0	0	0	0	0	0	0	0	0	0	0
สิงห์บุรี	0	0	0	0	0	0	0	0	0	0	0	0	0	0	0	0	0	0	0	0	0	0	0	0	0
ชัยนาท	0	0	0	0	0	0	0	0	0	0	0	0	0	0	0	0	0	0	0	0	0	0	0	0	0
สระบุรี	0	0	0	0	0	0	0	0	0	0	0	0	0	0	0	0	0	0	0	0	0	0	0	0	0
ชลบุรี	17	5	12	1,701,490	17	5	12	0	0	0	0	0	0	0	0	0	17	5	12	1,701,490	17	5	12	0	
ระยอง	8	3	5	291,115	8	3	5	0	0	0	0	0	0	0	0	0	8	3	5	291,115	8	3	5	0	
จันทบุรี	0	0	0	0	0	0	0	0	0	0	0	0	0	0	0	0	0	0	0	0	0	0	0	0	0
ตราด	0	0	0	0	0	0	0	0	0	0	0	0	0	0	0	0	0	0	0	0	0	0	0	0	0
ฉะเชิงเทรา	0	0	0	0	0	0	0	0	0	0	0	0	0	0	0	0	0	0	0	0	0	0	0	0	0
ปราจีนบุรี	0	0	0	0	0	0	0	0	0	0	0	0	0	0	0	0	0	0	0	0	0	0	0	0	0
นครนายก	0	0	0	0	0	0	0	0	0	0	0	0	0	0	0	0	0	0	0	0	0	0	0	0	0
สระแก้ว	0	0	0	0	0	0	0	0	0	0	0	0	0	0	0	0	0	0	0	0	0	0	0	0	0
ราชบุรี	0	0	0	0	0	0	0	0	0	0	0	0	0	0	0	0	0	0	0	0	0	0	0	0	0
กาญจนบุรี	0	0	0	0	0	0	0	0	0	0	0	0	0	0	0	0	0	0	0	0	0	0	0	0	0
สุพรรณบุรี	0	0	0	0	0	0	0	0	0	0	0	0	0	0	0	0	0	0	0	0	0	0	0	0	0
สมุทรสงคราม	0	0	0	0	0	0	0	0	0	0	0	0	0	0	0	0	0	0	0	0	0	0	0	0	0
เพชรบุรี	0	0	0	0	0	0	0	0	0	0	0	0	0	0	0	0	0	0	0	0	0	0	0	0	0
ประจวบคีรีขันธ์	0	0	0	0	0	0	0	0	0	0	0	0	0	0	0	0	0	0	0	0	0	0	0	0	0
ภาคเหนือ	151	67	84	11,552,327	151	67	84	35,000	0	0	0	0	0	0	0	0	151	67	84	11,552,327	151	67	84	35,000	
เชียงใหม่	12	3	9	492,000	12	3	9	35,000	0	0	0	0	0	0	0	0	12	3	9	492,000	12	3	9	35,000	
ลำพูน	9	5	4	790,000	9	5	4	0	0	0	0	0	0	0	0	0	9	5	4	790,000	9	5	4	0	
ลำปาง	1	0	1	35,000	1	0	1	0	0	0	0	0	0	0	0	0	1	0	1	35,000	1	0	1	0	
อุดรดิษฐ์	5	1	4	316,400	5	1	4	0	0	0	0	0	0	0	0	0	5	1	4	316,400	5	1	4	0	
แพร่	0	0	0	0	0	0	0	0	0	0	0	0	0	0	0	0	0	0	0	0	0	0	0	0	0
น่าน	12	4	8	389,000	12	4	8	0	0	0	0	0	0	0	0	0	12	4	8	389,000	12	4	8	0	
พะเยา	0	0	0	0	0	0	0	0	0	0	0	0	0	0	0	0	0	0	0	0	0	0	0	0	0
เชียงราย	62	35	27	6,949,564	62	35	27	0	0	0	0	0	0	0	0	0	62	35	27	6,949,564	62	35	27	0	
แม่ฮ่องสอน	0	0	0	0	0	0	0	0	0	0	0	0	0	0	0	0	0	0	0	0	0	0	0	0	0
นครสวรรค์	0	0	0	0	0	0	0	0	0	0	0	0	0	0	0	0	0	0	0	0	0	0	0	0	0

ตารางที่ 6.1 (ต่อ)

จังหวัด	รวมรับเรื่องร้องทุกข์				รวมการช่วยเหลือคนหางาน				จัดหางานในประเทศ								จัดหางานต่างประเทศ											
									รับเรื่องร้องทุกข์				การช่วยเหลือคนหางาน				รับเรื่องร้องทุกข์				การช่วยเหลือคนหางาน							
	จำนวนคนร้องทุกข์			ค่าเสียหาย	จำนวนคนที่ได้รับการช่วยเหลือ			ได้รับเงินคืน	จำนวนคนร้องทุกข์			ค่าเสียหาย	จำนวนคนที่ได้รับการช่วยเหลือ			ได้รับเงินคืน	จำนวนคนร้องทุกข์			ค่าเสียหาย	จำนวนคนที่ได้รับการช่วยเหลือ			ได้รับเงินคืน				
	รวม	ชาย	หญิง	บาท	รวม	ชาย	หญิง	บาท	รวม	ชาย	หญิง	บาท	รวม	ชาย	หญิง	บาท	รวม	ชาย	หญิง	บาท	รวม	ชาย	หญิง	บาท				
อุทัยธานี	0	0	0	0	0	0	0	0	0	0	0	0	0	0	0	0	0	0	0	0	0	0	0	0	0	0	0	0
กำแพงเพชร	0	0	0	0	0	0	0	0	0	0	0	0	0	0	0	0	0	0	0	0	0	0	0	0	0	0	0	0
ตาก	0	0	0	0	0	0	0	0	0	0	0	0	0	0	0	0	0	0	0	0	0	0	0	0	0	0	0	0
สุโขทัย	29	11	18	1,541,727	29	11	18	0	0	0	0	0	0	0	0	0	29	11	18	1,541,727	29	11	18	0	0	0	0	0
พิษณุโลก	21	8	13	1,038,636	21	8	13	0	0	0	0	0	0	0	0	0	21	8	13	1,038,636	21	8	13	0	0	0	0	0
พิจิตร	0	0	0	0	0	0	0	0	0	0	0	0	0	0	0	0	0	0	0	0	0	0	0	0	0	0	0	0
เพชรบูรณ์	0	0	0	0	0	0	0	0	0	0	0	0	0	0	0	0	0	0	0	0	0	0	0	0	0	0	0	0
ภาคตะวันออกเฉียงเหนือ	785	347	438	55,097,008	785	347	438	0	0	0	0	0	0	0	0	0	785	347	438	55,097,008	785	347	438	0	0	0	0	0
นครราชสีมา	69	23	46	3,186,801	69	23	46	0	0	0	0	0	0	0	0	0	69	23	46	3,186,801	69	23	46	0	0	0	0	0
บุรีรัมย์	35	16	19	3,068,920	35	16	19	0	0	0	0	0	0	0	0	0	35	16	19	3,068,920	35	16	19	0	0	0	0	0
สุรินทร์	13	7	6	685,500	13	7	6	0	0	0	0	0	0	0	0	0	13	7	6	685,500	13	7	6	0	0	0	0	0
ศรีสะเกษ	8	4	4	352,000	8	4	4	0	0	0	0	0	0	0	0	0	8	4	4	352,000	8	4	4	0	0	0	0	0
อุบลราชธานี	0	0	0	0	0	0	0	0	0	0	0	0	0	0	0	0	0	0	0	0	0	0	0	0	0	0	0	0
ยโสธร	6	2	4	656,900	6	2	4	0	0	0	0	0	0	0	0	0	6	2	4	656,900	6	2	4	0	0	0	0	0
ชัยภูมิ	141	69	72	9,873,261	141	69	72	0	0	0	0	0	0	0	0	0	141	69	72	9,873,261	141	69	72	0	0	0	0	0
อำนาจเจริญ	1	0	1	50,000	1	0	1	0	0	0	0	0	0	0	0	0	1	0	1	50,000	1	0	1	0	0	0	0	0
บึงกาฬ	26	12	14	2,667,378	26	12	14	0	0	0	0	0	0	0	0	0	26	12	14	2,667,378	26	12	14	0	0	0	0	0
หนองบัวลำภู	32	14	18	1,751,658	32	14	18	0	0	0	0	0	0	0	0	0	32	14	18	1,751,658	32	14	18	0	0	0	0	0
ขอนแก่น	140	51	89	9,241,309	140	51	89	0	0	0	0	0	0	0	0	0	140	51	89	9,241,309	140	51	89	0	0	0	0	0
อุดรธานี	113	50	63	8,578,679	113	50	63	0	0	0	0	0	0	0	0	0	113	50	63	8,578,679	113	50	63	0	0	0	0	0
เลย	2	0	2	140,000	2	0	2	0	0	0	0	0	0	0	0	0	2	0	2	140,000	2	0	2	0	0	0	0	0
หนองคาย	9	3	6	582,000	9	3	6	0	0	0	0	0	0	0	0	0	9	3	6	582,000	9	3	6	0	0	0	0	0
มหาสารคาม	12	5	7	1,814,199	12	5	7	0	0	0	0	0	0	0	0	0	12	5	7	1,814,199	12	5	7	0	0	0	0	0
ร้อยเอ็ด	0	0	0	0	0	0	0	0	0	0	0	0	0	0	0	0	0	0	0	0	0	0	0	0	0	0	0	0
กาฬสินธุ์	28	9	19	2,335,750	28	9	19	0	0	0	0	0	0	0	0	0	28	9	19	2,335,750	28	9	19	0	0	0	0	0
สกลนคร	66	31	35	4,471,153	66	31	35	0	0	0	0	0	0	0	0	0	66	31	35	4,471,153	66	31	35	0	0	0	0	0
นครพนม	79	48	31	5,496,500	79	48	31	0	0	0	0	0	0	0	0	0	79	48	31	5,496,500	79	48	31	0	0	0	0	0
มุกดาหาร	5	3	2	145,000	5	3	2	0	0	0	0	0	0	0	0	0	5	3	2	145,000	5	3	2	0	0	0	0	0
ภาคใต้	0	0	0	0	0	0	0	0	0	0	0	0	0	0	0	0	0	0	0	0	0	0	0	0	0	0	0	0
นครศรีธรรมราช	0	0	0	0	0	0	0	0	0	0	0	0	0	0	0	0	0	0	0	0	0	0	0	0	0	0	0	0
กระบี่	0	0	0	0	0	0	0	0	0	0	0	0	0	0	0	0	0	0	0	0	0	0	0	0	0	0	0	0
พังงา	0	0	0	0	0	0	0	0	0	0	0	0	0	0	0	0	0	0	0	0	0	0	0	0	0	0	0	0

ตารางที่ 6.1 (ต่อ)

จังหวัด	รวมรับเรื่องร้องทุกข์				รวมการช่วยเหลือคนหางาน				จัดหางานในประเทศ								จัดหางานต่างประเทศ											
									รับเรื่องร้องทุกข์				การช่วยเหลือคนหางาน				รับเรื่องร้องทุกข์				การช่วยเหลือคนหางาน							
	จำนวนคนร้องทุกข์			ค่าเสียหาย	จำนวนคนที่ได้รับการช่วยเหลือ			ได้รับเงินคืน	จำนวนคนร้องทุกข์			ค่าเสียหาย	จำนวนคนที่ได้รับการช่วยเหลือ			ได้รับเงินคืน	จำนวนคนร้องทุกข์			ค่าเสียหาย	จำนวนคนที่ได้รับการช่วยเหลือ			ได้รับเงินคืน				
	รวม	ชาย	หญิง	บาท	รวม	ชาย	หญิง	บาท	รวม	ชาย	หญิง	บาท	รวม	ชาย	หญิง	บาท	รวม	ชาย	หญิง	บาท	รวม	ชาย	หญิง	บาท				
ภูเก็ต	0	0	0	0	0	0	0	0	0	0	0	0	0	0	0	0	0	0	0	0	0	0	0	0	0	0	0	0
สุราษฎร์ธานี	0	0	0	0	0	0	0	0	0	0	0	0	0	0	0	0	0	0	0	0	0	0	0	0	0	0	0	0
ระนอง	0	0	0	0	0	0	0	0	0	0	0	0	0	0	0	0	0	0	0	0	0	0	0	0	0	0	0	0
ชุมพร	0	0	0	0	0	0	0	0	0	0	0	0	0	0	0	0	0	0	0	0	0	0	0	0	0	0	0	0
สงขลา	0	0	0	0	0	0	0	0	0	0	0	0	0	0	0	0	0	0	0	0	0	0	0	0	0	0	0	0
สตูล	0	0	0	0	0	0	0	0	0	0	0	0	0	0	0	0	0	0	0	0	0	0	0	0	0	0	0	0
ตรัง	0	0	0	0	0	0	0	0	0	0	0	0	0	0	0	0	0	0	0	0	0	0	0	0	0	0	0	0
พัทลุง	0	0	0	0	0	0	0	0	0	0	0	0	0	0	0	0	0	0	0	0	0	0	0	0	0	0	0	0
ปัตตานี	0	0	0	0	0	0	0	0	0	0	0	0	0	0	0	0	0	0	0	0	0	0	0	0	0	0	0	0
ยะลา	0	0	0	0	0	0	0	0	0	0	0	0	0	0	0	0	0	0	0	0	0	0	0	0	0	0	0	0
นราธิวาส	0	0	0	0	0	0	0	0	0	0	0	0	0	0	0	0	0	0	0	0	0	0	0	0	0	0	0	0

ตารางที่ 6.2 การรับเรื่องร้องทุกข์และช่วยเหลือคนหางาน ตามพรบ.จัดหางานฯ พ.ศ.2528 จำแนกตามกรณีบริษัทจัดหางาน กรณีสาย / นายหน้าเถื่อน และตามจังหวัด

ทั่วราชอาณาจักร

ประจำปีงบประมาณ 2566 (ตุลาคม 2565 - กันยายน 2566)

จังหวัด	รวมรับเรื่องร้องทุกข์				รวมการช่วยเหลือคนหางาน				กรณีบริษัทจัดหางาน								กรณีสาย / นายหน้าเถื่อน						
									รับเรื่องร้องทุกข์				การช่วยเหลือคนหางาน				รับเรื่องร้องทุกข์				การช่วยเหลือคนหางาน		
	จำนวนคนร้องทุกข์		ค่าเสียหาย		จำนวนคนที่ได้รับการช่วยเหลือ		ได้รับเงินคืน		จำนวนคนร้องทุกข์		ค่าเสียหาย		จำนวนคนที่ได้รับการช่วยเหลือ		ได้รับเงินคืน		จำนวนคนร้องทุกข์		ค่าเสียหาย		จำนวนคนที่ได้รับการช่วยเหลือ		
	รวม	ชาย	หญิง	บาท	รวม	ชาย	หญิง	บาท	รวม	ชาย	หญิง	บาท	รวม	ชาย	หญิง	บาท	รวม	ชาย	หญิง	บาท	รวม	ชาย	หญิง
ทั่วราชอาณาจักร	1,116	484	632	76,765,052	1,116	484	632	470,050	32	16	16	1,437,976	32	16	16	470,050	1,084	468	616	75,327,076	1,084	468	616
กรุงเทพมหานคร	107	45	62	5,446,338	107	45	62	435,050	31	16	15	1,402,976	31	16	15	435,050	76	29	47	4,043,362	76	29	47
ภูมิภาค	1,009	439	570	71,318,714	1,009	439	570	35,000	1	0	1	35,000	1	0	1	35,000	1,008	439	569	71,283,714	1,008	439	569
ปริมณฑล	44	16	28	2,501,406	44	16	28	0	0	0	0	0	0	0	0	0	44	16	28	2,501,406	44	16	28
ภาคกลาง	29	9	20	2,167,973	29	9	20	0	0	0	0	0	0	0	0	0	29	9	20	2,167,973	29	9	20
ภาคเหนือ	151	67	84	11,552,327	151	67	84	35,000	1	0	1	35,000	1	0	1	35,000	150	67	83	11,517,327	150	67	83
ภาคตะวันออกเฉียงเหนือ	785	347	438	55,097,008	785	347	438	0	0	0	0	0	0	0	0	0	785	347	438	55,097,008	785	347	438
ภาคใต้	0	0	0	0	0	0	0	0	0	0	0	0	0	0	0	0	0	0	0	0	0	0	0
กรุงเทพมหานคร	107	45	62	5,446,338	107	45	62	435,050	31	16	15	1,402,976	31	16	15	435,050	76	29	47	4,043,362	76	29	47
กองตรวจและคุ้มครองคนหางาน	85	32	53	4,402,338	85	32	53	369,050	26	11	15	1,273,976	26	11	15	369,050	59	21	38	3,128,362	59	21	38
สจก.1-10	22	13	9	1,044,000	22	13	9	66,000	5	5	0	129,000	5	5	0	66,000	17	8	9	915,000	17	8	9
สจก. 1 (สาทร)	0	0	0	0	0	0	0	0	0	0	0	0	0	0	0	0	0	0	0	0	0	0	0
สจก. 2 (ราษฎร์บูรณะ)	0	0	0	0	0	0	0	0	0	0	0	0	0	0	0	0	0	0	0	0	0	0	0
สจก. 3 (บางนา)	0	0	0	0	0	0	0	0	0	0	0	0	0	0	0	0	0	0	0	0	0	0	0
สจก. 4 (นวมินทร์)	11	5	6	696,000	11	5	6	34,000	2	2	0	51,000	2	2	0	34,000	9	3	6	645,000	9	3	6
สจก. 5 (มีนบุรี)	0	0	0	0	0	0	0	0	0	0	0	0	0	0	0	0	0	0	0	0	0	0	0
สจก. 6 (บางพลัด)	4	2	2	180,000	4	2	2	0	0	0	0	0	0	0	0	0	4	2	2	180,000	4	2	2
สจก. 7 (บรมราชชนนี)	0	0	0	0	0	0	0	0	0	0	0	0	0	0	0	0	0	0	0	0	0	0	0
สจก. 8 (ราชดำเนิน)	0	0	0	0	0	0	0	0	0	0	0	0	0	0	0	0	0	0	0	0	0	0	0
สจก. 9 (หลักสี่)	7	6	1	168,000	7	6	1	32,000	3	3	0	78,000	3	3	0	32,000	4	3	1	90,000	4	3	1
สจก. 10 (วิภาวดีรังสิต)	0	0	0	0	0	0	0	0	0	0	0	0	0	0	0	0	0	0	0	0	0	0	0
ปริมณฑล	44	16	28	2,501,406	44	16	28	0	0	0	0	0	0	0	0	0	44	16	28	2,501,406	44	16	28
สมุทรปราการ	12	5	7	865,100	12	5	7	0	0	0	0	0	0	0	0	0	12	5	7	865,100	12	5	7
นนทบุรี	0	0	0	0	0	0	0	0	0	0	0	0	0	0	0	0	0	0	0	0	0	0	0
ปทุมธานี	32	11	21	1,636,306	32	11	21	0	0	0	0	0	0	0	0	0	32	11	21	1,636,306	32	11	21
นครปฐม	0	0	0	0	0	0	0	0	0	0	0	0	0	0	0	0	0	0	0	0	0	0	0

ตารางที่ 6.2 (ต่อ)

จังหวัด	รวมรับเรื่องร้องทุกข์				รวมการช่วยเหลือคนหางาน				กรณีบริษัทจัดหางาน								กรณีสาย / นายหน้าเถื่อน							
									รับเรื่องร้องทุกข์				การช่วยเหลือคนหางาน				รับเรื่องร้องทุกข์				การช่วยเหลือคนหางาน			
	จำนวนคนร้องทุกข์		ค่าเสียหาย		จำนวนคนที่ได้รับการช่วยเหลือ		ได้รับเงินคืน		จำนวนคนร้องทุกข์		ค่าเสียหาย		จำนวนคนที่ได้รับการช่วยเหลือ		ได้รับเงินคืน		จำนวนคนร้องทุกข์		ค่าเสียหาย		จำนวนคนที่ได้รับการช่วยเหลือ			
	รวม	ชาย	หญิง	บาท	รวม	ชาย	หญิง	บาท	รวม	ชาย	หญิง	บาท	รวม	ชาย	หญิง	บาท	รวม	ชาย	หญิง	บาท	รวม	ชาย	หญิง	
สมุทรสาคร	0	0	0	0	0	0	0	0	0	0	0	0	0	0	0	0	0	0	0	0	0	0	0	0
ภาคกลาง	29	9	20	2,167,973	29	9	20	0	0	0	0	0	0	0	0	0	0	0	0	0	29	9	20	2,167,973
พระนครศรีอยุธยา	4	1	3	175,368	4	1	3	0	0	0	0	0	0	0	0	0	0	0	0	0	4	1	3	175,368
อ่างทอง	0	0	0	0	0	0	0	0	0	0	0	0	0	0	0	0	0	0	0	0	0	0	0	0
ลพบุรี	0	0	0	0	0	0	0	0	0	0	0	0	0	0	0	0	0	0	0	0	0	0	0	0
สิงห์บุรี	0	0	0	0	0	0	0	0	0	0	0	0	0	0	0	0	0	0	0	0	0	0	0	0
ชัยนาท	0	0	0	0	0	0	0	0	0	0	0	0	0	0	0	0	0	0	0	0	0	0	0	0
สระบุรี	0	0	0	0	0	0	0	0	0	0	0	0	0	0	0	0	0	0	0	0	0	0	0	0
ชลบุรี	17	5	12	1,701,490	17	5	12	0	0	0	0	0	0	0	0	0	0	0	0	0	17	5	12	1,701,490
ระยอง	8	3	5	291,115	8	3	5	0	0	0	0	0	0	0	0	0	0	0	0	0	8	3	5	291,115
จันทบุรี	0	0	0	0	0	0	0	0	0	0	0	0	0	0	0	0	0	0	0	0	0	0	0	0
ตราด	0	0	0	0	0	0	0	0	0	0	0	0	0	0	0	0	0	0	0	0	0	0	0	0
ฉะเชิงเทรา	0	0	0	0	0	0	0	0	0	0	0	0	0	0	0	0	0	0	0	0	0	0	0	0
ปราจีนบุรี	0	0	0	0	0	0	0	0	0	0	0	0	0	0	0	0	0	0	0	0	0	0	0	0
นครนายก	0	0	0	0	0	0	0	0	0	0	0	0	0	0	0	0	0	0	0	0	0	0	0	0
สระแก้ว	0	0	0	0	0	0	0	0	0	0	0	0	0	0	0	0	0	0	0	0	0	0	0	0
ราชบุรี	0	0	0	0	0	0	0	0	0	0	0	0	0	0	0	0	0	0	0	0	0	0	0	0
กาญจนบุรี	0	0	0	0	0	0	0	0	0	0	0	0	0	0	0	0	0	0	0	0	0	0	0	0
สุพรรณบุรี	0	0	0	0	0	0	0	0	0	0	0	0	0	0	0	0	0	0	0	0	0	0	0	0
สมุทรสงคราม	0	0	0	0	0	0	0	0	0	0	0	0	0	0	0	0	0	0	0	0	0	0	0	0
เพชรบุรี	0	0	0	0	0	0	0	0	0	0	0	0	0	0	0	0	0	0	0	0	0	0	0	0
ประจวบคีรีขันธ์	0	0	0	0	0	0	0	0	0	0	0	0	0	0	0	0	0	0	0	0	0	0	0	0
ภาคเหนือ	151	67	84	11,552,327	151	67	84	35,000	1	0	1	35,000	1	0	1	35,000	150	67	83	11,517,327	150	67	83	
เชียงใหม่	12	3	9	492,000	12	3	9	35,000	1	0	1	35,000	1	0	1	35,000	11	3	8	457,000	11	3	8	
ลำพูน	9	5	4	790,000	9	5	4	0	0	0	0	0	0	0	0	0	9	5	4	790,000	9	5	4	
ลำปาง	1	0	1	35,000	1	0	1	0	0	0	0	0	0	0	0	0	1	0	1	35,000	1	0	1	
อุตรดิตถ์	5	1	4	316,400	5	1	4	0	0	0	0	0	0	0	0	0	5	1	4	316,400	5	1	4	
แพร่	0	0	0	0	0	0	0	0	0	0	0	0	0	0	0	0	0	0	0	0	0	0	0	
น่าน	12	4	8	389,000	12	4	8	0	0	0	0	0	0	0	0	0	12	4	8	389,000	12	4	8	
พะเยา	0	0	0	0	0	0	0	0	0	0	0	0	0	0	0	0	0	0	0	0	0	0	0	

ตารางที่ 6.2 (ต่อ)

จังหวัด	รวมรับเรื่องร้องทุกข์				รวมการช่วยเหลือคนหางาน				กรณีบริษัทจัดหางาน								กรณีสาย / นายหน้าเถื่อน							
									รับเรื่องร้องทุกข์				การช่วยเหลือคนหางาน				รับเรื่องร้องทุกข์				การช่วยเหลือคนหางาน			
	จำนวนคนร้องทุกข์			ค่าเสียหาย	จำนวนคนที่ได้รับการช่วยเหลือ			ได้รับเงินคืน	จำนวนคนร้องทุกข์			ค่าเสียหาย	จำนวนคนที่ได้รับการช่วยเหลือ			ได้รับเงินคืน	จำนวนคนร้องทุกข์			ค่าเสียหาย	จำนวนคนที่ได้รับการช่วยเหลือ			
	รวม	ชาย	หญิง		บาท	รวม	ชาย		หญิง	บาท	รวม		ชาย	หญิง	บาท		รวม	ชาย	หญิง		บาท	รวม	ชาย	หญิง
เขียงราย	62	35	27	6,949,564	62	35	27	0	0	0	0	0	0	0	0	0	0	62	35	27	6,949,564	62	35	27
แม่ฮ่องสอน	0	0	0	0	0	0	0	0	0	0	0	0	0	0	0	0	0	0	0	0	0	0	0	0
นครสวรรค์	0	0	0	0	0	0	0	0	0	0	0	0	0	0	0	0	0	0	0	0	0	0	0	0
อุทัยธานี	0	0	0	0	0	0	0	0	0	0	0	0	0	0	0	0	0	0	0	0	0	0	0	0
กำแพงเพชร	0	0	0	0	0	0	0	0	0	0	0	0	0	0	0	0	0	0	0	0	0	0	0	0
ตาก	0	0	0	0	0	0	0	0	0	0	0	0	0	0	0	0	0	0	0	0	0	0	0	0
สุโขทัย	29	11	18	1,541,727	29	11	18	0	0	0	0	0	0	0	0	0	0	29	11	18	1,541,727	29	11	18
พิษณุโลก	21	8	13	1,038,636	21	8	13	0	0	0	0	0	0	0	0	0	0	21	8	13	1,038,636	21	8	13
พิจิตร	0	0	0	0	0	0	0	0	0	0	0	0	0	0	0	0	0	0	0	0	0	0	0	0
เพชรบูรณ์	0	0	0	0	0	0	0	0	0	0	0	0	0	0	0	0	0	0	0	0	0	0	0	0
ภาคตะวันออกเฉียงเหนือ	785	347	438	55,097,008	785	347	438	0	0	0	0	0	0	0	0	0	0	785	347	438	55,097,008	785	347	438
นครราชสีมา	69	23	46	3,186,801	69	23	46	0	0	0	0	0	0	0	0	0	0	69	23	46	3,186,801	69	23	46
บุรีรัมย์	35	16	19	3,068,920	35	16	19	0	0	0	0	0	0	0	0	0	0	35	16	19	3,068,920	35	16	19
สุรินทร์	13	7	6	685,500	13	7	6	0	0	0	0	0	0	0	0	0	0	13	7	6	685,500	13	7	6
ศรีสะเกษ	8	4	4	352,000	8	4	4	0	0	0	0	0	0	0	0	0	0	8	4	4	352,000	8	4	4
อุบลราชธานี	0	0	0	0	0	0	0	0	0	0	0	0	0	0	0	0	0	0	0	0	0	0	0	0
ยโสธร	6	2	4	656,900	6	2	4	0	0	0	0	0	0	0	0	0	0	6	2	4	656,900	6	2	4
ชัยภูมิ	141	69	72	9,873,261	141	69	72	0	0	0	0	0	0	0	0	0	0	141	69	72	9,873,261	141	69	72
อำนาจเจริญ	1	0	1	50,000	1	0	1	0	0	0	0	0	0	0	0	0	0	1	0	1	50,000	1	0	1
บึงกาฬ	26	12	14	2,667,378	26	12	14	0	0	0	0	0	0	0	0	0	0	26	12	14	2,667,378	26	12	14
หนองบัวลำภู	32	14	18	1,751,658	32	14	18	0	0	0	0	0	0	0	0	0	0	32	14	18	1,751,658	32	14	18
ขอนแก่น	140	51	89	9,241,309	140	51	89	0	0	0	0	0	0	0	0	0	0	140	51	89	9,241,309	140	51	89
อุดรธานี	113	50	63	8,578,679	113	50	63	0	0	0	0	0	0	0	0	0	0	113	50	63	8,578,679	113	50	63
เลย	2	0	2	140,000	2	0	2	0	0	0	0	0	0	0	0	0	0	2	0	2	140,000	2	0	2
หนองคาย	9	3	6	582,000	9	3	6	0	0	0	0	0	0	0	0	0	0	9	3	6	582,000	9	3	6
มหาสารคาม	12	5	7	1,814,199	12	5	7	0	0	0	0	0	0	0	0	0	0	12	5	7	1,814,199	12	5	7
ร้อยเอ็ด	0	0	0	0	0	0	0	0	0	0	0	0	0	0	0	0	0	0	0	0	0	0	0	0
กาฬสินธุ์	28	9	19	2,335,750	28	9	19	0	0	0	0	0	0	0	0	0	0	28	9	19	2,335,750	28	9	19
สกลนคร	66	31	35	4,471,153	66	31	35	0	0	0	0	0	0	0	0	0	0	66	31	35	4,471,153	66	31	35
นครพนม	79	48	31	5,496,500	79	48	31	0	0	0	0	0	0	0	0	0	0	79	48	31	5,496,500	79	48	31

ตารางที่ 6.2 (ต่อ)

จังหวัด	รวมรับเรื่องร้องทุกข์				รวมการช่วยเหลือคนหางาน				กรณีบริษัทจัดหางาน								กรณีสาย / นายหน้าอื่น						
									รับเรื่องร้องทุกข์				การช่วยเหลือคนหางาน				รับเรื่องร้องทุกข์				การช่วยเหลือคนหางาน		
	จำนวนคนร้องทุกข์			ค่าเสียหาย	จำนวนคนที่ได้รับการช่วยเหลือ			ได้รับเงินคืน	จำนวนคนร้องทุกข์			ค่าเสียหาย	จำนวนคนที่ได้รับการช่วยเหลือ			ได้รับเงินคืน	จำนวนคนร้องทุกข์			ค่าเสียหาย	จำนวนคนที่ได้รับการช่วยเหลือ		
	รวม	ชาย	หญิง	บาท	รวม	ชาย	หญิง	บาท	รวม	ชาย	หญิง	บาท	รวม	ชาย	หญิง	บาท	รวม	ชาย	หญิง	บาท	รวม	ชาย	หญิง
มุกดาหาร	5	3	2	145,000	5	3	2	0	0	0	0	0	0	0	0	0	5	3	2	145,000	5	3	2
ภาคใต้	0	0	0	0	0	0	0	0	0	0	0	0	0	0	0	0	0	0	0	0	0	0	0
นครศรีธรรมราช	0	0	0	0	0	0	0	0	0	0	0	0	0	0	0	0	0	0	0	0	0	0	0
กระบี่	0	0	0	0	0	0	0	0	0	0	0	0	0	0	0	0	0	0	0	0	0	0	0
พังงา	0	0	0	0	0	0	0	0	0	0	0	0	0	0	0	0	0	0	0	0	0	0	0
ภูเก็ต	0	0	0	0	0	0	0	0	0	0	0	0	0	0	0	0	0	0	0	0	0	0	0
สุราษฎร์ธานี	0	0	0	0	0	0	0	0	0	0	0	0	0	0	0	0	0	0	0	0	0	0	0
ระนอง	0	0	0	0	0	0	0	0	0	0	0	0	0	0	0	0	0	0	0	0	0	0	0
ชุมพร	0	0	0	0	0	0	0	0	0	0	0	0	0	0	0	0	0	0	0	0	0	0	0
สงขลา	0	0	0	0	0	0	0	0	0	0	0	0	0	0	0	0	0	0	0	0	0	0	0
สตูล	0	0	0	0	0	0	0	0	0	0	0	0	0	0	0	0	0	0	0	0	0	0	0
ตรัง	0	0	0	0	0	0	0	0	0	0	0	0	0	0	0	0	0	0	0	0	0	0	0
พัทลุง	0	0	0	0	0	0	0	0	0	0	0	0	0	0	0	0	0	0	0	0	0	0	0
ปัตตานี	0	0	0	0	0	0	0	0	0	0	0	0	0	0	0	0	0	0	0	0	0	0	0
ยะลา	0	0	0	0	0	0	0	0	0	0	0	0	0	0	0	0	0	0	0	0	0	0	0
นราธิวาส	0	0	0	0	0	0	0	0	0	0	0	0	0	0	0	0	0	0	0	0	0	0	0

