

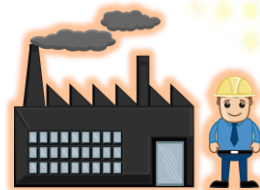

# สรุป

## สถานการณ์การไปทำงาน ในต่างประเทศของแรงงานไทย ประจำปี 2566



กลุ่มงานส่งเสริมและพัฒนาระบบการไปทำงานในต่างประเทศ  
กองบริหารแรงงานไทยไปต่างประเทศ



[www.doe.go.th/overseas](http://www.doe.go.th/overseas)

กรมการจัดหางาน  
กกจ. 10 / 2567  
(กรต. 1)

# คำนำ

สรุปลักษณะการณ์การไปทำงานในต่างประเทศของแรงงานไทย ประจำปี 2566 จัดทำขึ้น เพื่อเผยแพร่ข้อมูลที่สำคัญเกี่ยวกับสถิติการจัดส่งแรงงานไทยไปทำงานในต่างประเทศ สรุปลักษณะการณ์การลงทะเบียน แรงงานไทยของตลาดแรงงานที่สำคัญของประเทศไทย โดยการวิเคราะห์สถานการณ์ความต้องการจ้าง การบริหารแรงงานไทยไปต่างประเทศของกองบริหารแรงงานไทยไปต่างประเทศ รวมทั้งสถานการณ์และแนวโน้ม ตลาดแรงงานไทยในต่างประเทศ

หวังว่า ข้อมูลดังกล่าวจักเป็นประโยชน์ต่อการศึกษา และการกำหนดนโยบายด้านการส่งเสริม แรงงานไทยไปทำงานในต่างประเทศตามสมควร

กองบริหารแรงงานไทยไปต่างประเทศ

มีนาคม 2567

# สารบัญ

หน้า

## คำนำ

● สรุปจำนวนคนหางานที่ลงทะเบียนแจ้งความประสงค์จะเดินทางไปทำงานในต่างประเทศ ประจำปี 2566.....	1
1. จำนวนคนหางานที่ลงทะเบียนแจ้งความประสงค์จะเดินทางไปทำงานในต่างประเทศ.....	2
จำแนกตามหน่วยงานที่รับลงทะเบียน	
2. จำนวนคนหางานที่ลงทะเบียนแจ้งความประสงค์จะเดินทางไปทำงานในต่างประเทศ.....	3
จำแนกตามภูมิภาคของผู้ลงทะเบียน	
3. จำนวนคนหางานที่ลงทะเบียนแจ้งความประสงค์จะเดินทางไปทำงานในต่างประเทศ.....	4
จำแนกตามประเทศที่ต้องการไปทำงานของผู้ลงทะเบียน	
4. จำนวนคนหางานที่ลงทะเบียนแจ้งความประสงค์จะเดินทางไปทำงานในต่างประเทศ.....	5
จำแนกตามหมวดสาขาอาชีพของผู้ลงทะเบียน	
5. จำนวนคนหางานที่ลงทะเบียนแจ้งความประสงค์จะเดินทางไปทำงานในต่างประเทศ.....	6
จำแนกตามระดับการศึกษาของผู้ลงทะเบียน	
● สรุปจำนวนแรงงานไทยที่ได้รับอนุญาตให้เดินทางไปทำงานในต่างประเทศ ประจำปี 2566.....	7
1. จำนวนแรงงานไทยที่ได้รับอนุญาตให้เดินทางไปทำงานในต่างประเทศ.....	8
จำแนกตามภูมิภาคที่ขออนุญาตเดินทางไปทำงาน	
2. จำนวนแรงงานไทยที่ได้รับอนุญาตให้เดินทางไปทำงานในต่างประเทศ.....	9
จำแนกตามภูมิภาค	
3. จำนวนแรงงานไทยที่ได้รับอนุญาตให้เดินทางไปทำงานในต่างประเทศ.....	10
จำแนกตามประเทศที่ไปทำงาน	
4. จำนวนแรงงานไทยที่ได้รับอนุญาตให้เดินทางไปทำงานในต่างประเทศ.....	11
จำแนกตามหมวดสาขาอาชีพ	
5. จำนวนแรงงานไทยที่ได้รับอนุญาตให้เดินทางไปทำงานในต่างประเทศ.....	12
จำแนกตามระดับการศึกษา	
6. จำนวนแรงงานไทยที่ได้รับอนุญาตให้เดินทางไปทำงานในต่างประเทศ.....	13
จำแนกตามวิธีการเดินทาง	
7. รายได้ส่งกลับจากการทำงานในต่างประเทศ.....	14
8. สรุปสถานการณ์การไปทำงานในต่างประเทศของแรงงานไทย.....	15
9. ตลาดแรงงานไทยในภูมิภาคเอเชีย.....	17
10. ตลาดแรงงานไทยในภูมิภาคแอฟริกา.....	30
11. ตลาดแรงงานไทยในภูมิภาคตะวันออกกลาง.....	36
12. ตลาดแรงงานไทยในภูมิภาคอเมริกา.....	45
13. ตลาดแรงงานไทยในภูมิภาคออสเตรเลีย.....	49
14. ตลาดแรงงานไทยในภูมิภาคยุโรป.....	53

# สารบัญ (ต่อ)

หน้า

## ภาคผนวก (ตารางสถิติ)

1. ตารางแสดงจำนวนคนหางานที่ลงทะเบียนแจ้งความประสงค์จะเดินทางไปทำงานในต่างประเทศ.....	63
(จำแนกตามหน่วยงานที่รับลงทะเบียน) ประจำปี 2566	
2. ตารางแสดงจำนวนคนหางานที่ลงทะเบียนแจ้งความประสงค์จะเดินทางไปทำงานในต่างประเทศ.....	67
(จำแนกตามภูมิภาคของผู้ลงทะเบียน) ประจำปี 2566	
3. ตารางแสดงจำนวนคนหางานที่ลงทะเบียนแจ้งความประสงค์จะเดินทางไปทำงานในต่างประเทศ.....	71
(จำแนกตามประเทศที่ต้องการไปทำงานของผู้ลงทะเบียน) ประจำปี 2566	
4. ตารางแสดงจำนวนคนหางานที่ลงทะเบียนแจ้งความประสงค์จะเดินทางไปทำงานในต่างประเทศ.....	75
(จำแนกตามหมวดสาขาอาชีพของผู้ลงทะเบียน) ประจำปี 2566	
5. ตารางแสดงจำนวนคนหางานที่ลงทะเบียนแจ้งความประสงค์จะเดินทางไปทำงานในต่างประเทศ.....	75
(จำแนกตามระดับการศึกษาของผู้ลงทะเบียน) ประจำปี 2566	
6. ตารางแสดงจำนวนแรงงานไทยที่ได้รับอนุญาตให้เดินทางไปทำงานในต่างประเทศ.....	76
(จำแนกตามหน่วยงานที่อนุญาตให้เดินทางไปทำงาน) ประจำปี 2566	
7. ตารางแสดงจำนวนแรงงานไทยที่ได้รับอนุญาตให้เดินทางไปทำงานในต่างประเทศ.....	79
(จำแนกตามภูมิภาคและวิธีการเดินทาง) ประจำปี 2566	
8. ตารางแสดงจำนวนแรงงานไทยที่ได้รับอนุญาตให้เดินทางไปทำงานในต่างประเทศ.....	82
(จำแนกตามภูมิภาคและระดับการศึกษา เฉพาะ 5 วิธีการเดินทาง) ประจำปี 2566	
9. ตารางแสดงจำนวนแรงงานไทยที่ได้รับอนุญาตให้เดินทางไปทำงานในต่างประเทศ.....	85
(จำแนกตามภูมิภาคและระดับการศึกษา เฉพาะการแจ้ง Re-entry) ประจำปี 2566	
10. ตารางแสดงจำนวนแรงงานไทยที่ได้รับอนุญาตให้เดินทางไปทำงานในต่างประเทศ.....	88
(จำแนกตามประเทศ/ดินแดน และวิธีการเดินทาง) ประจำปี 2566	
11. ตารางแสดงจำนวนแรงงานไทยที่ได้รับอนุญาตให้เดินทางไปทำงานในต่างประเทศ.....	92
(จำแนกตามหมวดสาขาอาชีพและวิธีการเดินทาง) ประจำปี 2566	
12. ตารางแสดงจำนวนแรงงานไทยที่ได้รับอนุญาตให้เดินทางไปทำงานในต่างประเทศ.....	92
(จำแนกตามระดับการศึกษาและวิธีการเดินทาง) ประจำปี 2566	

## สรุปจำนวนคนหางานที่ลงทะเบียนแจ้งความประสงค์จะเดินทางไปทำงานในต่างประเทศ ประจำปี 2566

### ข้อมูลคนหางานที่ลงทะเบียนแจ้งความประสงค์จะเดินทางไปทำงานในต่างประเทศ

1. คนหางานที่ลงทะเบียนแจ้งความประสงค์จะเดินทางไปทำงานในต่างประเทศ ในปี 2566 มีจำนวน 80,677 คน เป็นเพศชาย จำนวน 52,128 คน (ร้อยละ 64.61) เพศหญิง จำนวน 28,549 คน (ร้อยละ 35.39) ดังแผนภูมิที่ 1
  2. ภูมิภาคของคนที่ลงทะเบียนแจ้งความประสงค์จะเดินทางไปทำงานในต่างประเทศมากที่สุด 5 อันดับแรก คือ จังหวัดอุดรธานี รองลงมา คือ จังหวัดนครราชสีมา จังหวัดขอนแก่น จังหวัดเชียงราย และจังหวัดชัยภูมิ ตามลำดับ
  3. ประเทศที่คนหางานลงทะเบียนแจ้งความประสงค์จะเดินทางไปทำงานในต่างประเทศมากที่สุด 5 อันดับแรก คือ สาธารณรัฐเกาหลี รองลงมา คือ ไต้หวัน ประเทศญี่ปุ่น มาเลเซีย และรัฐอิสราเอล ตามลำดับ
  4. หมวดสาขาอาชีพที่คนหางานลงทะเบียนแจ้งความประสงค์จะเดินทางไปทำงานในต่างประเทศมากที่สุด 5 อันดับแรก คือ อาชีพงานพื้นฐาน รองลงมา คือ ผู้ปฏิบัติงานฝีมือด้านการเกษตรและประมง ผู้ปฏิบัติงานในโรงงาน ผู้ควบคุมเครื่องจักร และผู้ปฏิบัติงานด้านการประกอบ พนักงานบริการ พนักงานขายในร้านค้าและตลาด และผู้ปฏิบัติงานโดยใช้ฝีมือในธุรกิจต่างๆ ตามลำดับ
  5. ตำแหน่งงานที่คนหางานลงทะเบียนแจ้งความประสงค์จะเดินทางไปทำงานในต่างประเทศมากที่สุด 5 อันดับแรก คือ คนงานอุตสาหกรรมทั่วไป รองลงมา คือ คนงานทั่วไป งานด้านเกษตร คนงานเกษตร และพนักงานทั่วไป ตามลำดับ
  6. ระดับการศึกษาของคนหางานลงทะเบียนแจ้งความประสงค์จะเดินทางไปทำงานในต่างประเทศมากที่สุด คือ ระดับมัธยมศึกษา รองลงมา คือ ระดับ ปวช./ปวท./ปวส./อนุปริญญา ระดับปริญญา ระดับประถมศึกษา และอื่นๆ ตามลำดับ
- เมื่อเปรียบเทียบกับปี 2565 พบว่า คนหางานที่ลงทะเบียนแจ้งความประสงค์จะเดินทางไปทำงานในต่างประเทศมีจำนวนลดลง 55,778 คน (ร้อยละ 40.88) เพศชายลดลง ร้อยละ 38.06 เพศหญิงลดลง ร้อยละ 45.41 ดังแผนภูมิที่ 2

**แผนภูมิที่ 1** แสดงจำนวนคนหางานที่ลงทะเบียนแจ้งความประสงค์จะเดินทางไปทำงานในต่างประเทศ จำแนกตามเพศ ปี 2566



**แผนภูมิที่ 2** แสดงจำนวนคนหางานที่ลงทะเบียนแจ้งความประสงค์จะเดินทางไปทำงานในต่างประเทศ จำแนกตามเพศ เปรียบเทียบกับปี 2565 และปี 2566

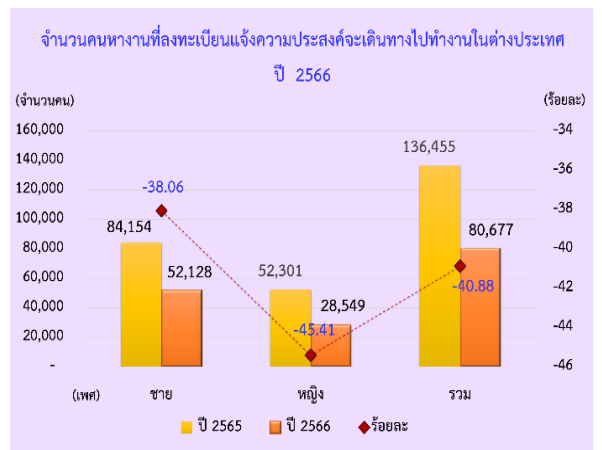

จำนวนคนหางานที่ลงทะเบียนแจ้งความประสงค์จะเดินทางไปทำงานในต่างประเทศ จำแนกตามประเภทข้อมูล ดังนี้

### 1. จำแนกตามหน่วยงานที่รับลงทะเบียน

สำนักงานจัดหางานจังหวัด ซึ่งเป็นศูนย์ทะเบียนคนหางานในส่วนภูมิภาค รับลงทะเบียนคนหางานแจ้งความประสงค์จะเดินทางไปทำงานในต่างประเทศ จำแนกเป็นภูมิภาค ดังนี้ ศูนย์ทะเบียนฯ ภาคตะวันออกเฉียงเหนือ มีคนหางานลงทะเบียนแจ้งความประสงค์จะเดินทางไปทำงานในต่างประเทศมากที่สุดในปี 2566 จำนวน 47,750 คน (ร้อยละ 59.19) รองลงมา คือ ศูนย์ทะเบียนฯ ภาคเหนือ จำนวน 16,455 คน (ร้อยละ 20.40) ศูนย์ทะเบียนฯ กลาง ฅ กงบริหารแรงงานไทยไปต่างประเทศ (กรต.) จำนวน 4,727 คน (ร้อยละ 5.86) ศูนย์ทะเบียนฯ ภาคกลาง (ยกเว้น กรต.) จำนวน 3,881 คน (ร้อยละ 4.81) และศูนย์ทะเบียนฯ ภาคใต้ จำนวน 3,651 คน (ร้อยละ 4.52) ตามลำดับ ดังแผนภูมิที่ 3

แผนภูมิที่ 3 แสดงจำนวนคนหางานที่ลงทะเบียนแจ้งความประสงค์จะเดินทางไปทำงานในต่างประเทศ จำแนกตามหน่วยงานที่รับลงทะเบียน ปี 2566

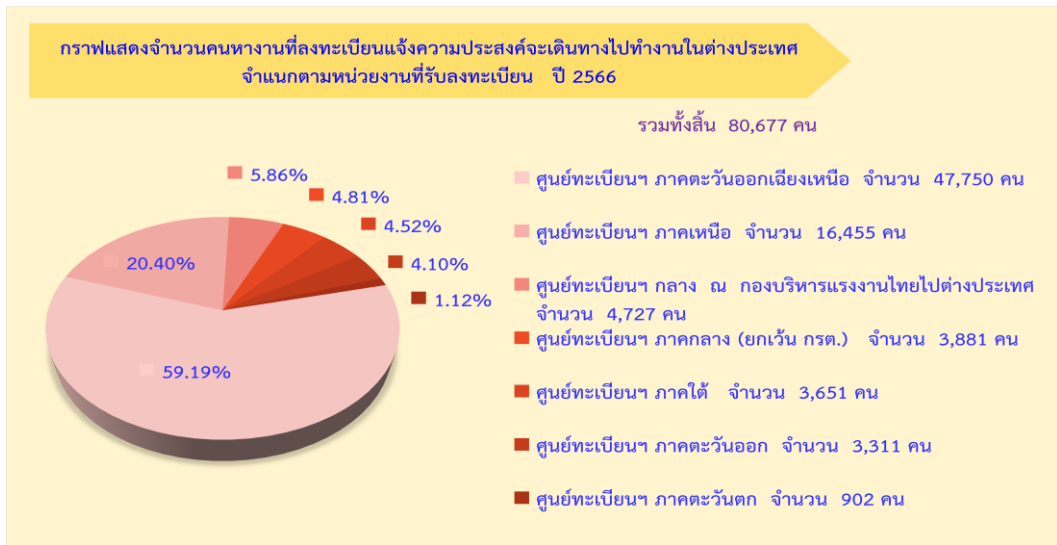

เมื่อเปรียบเทียบกับปี 2565 พบว่า มีผู้ลงทะเบียนลดลง 55,778 คน ร้อยละ 40.88 โดยศูนย์ทะเบียนฯ กลาง ฅ กงบริหารแรงงานไทยไปต่างประเทศ (กรต.) ลดลงมากที่สุดร้อยละ 65.75 รองลงมา คือ ศูนย์ทะเบียนฯ ภาคตะวันตก ลดลงร้อยละ 40.38 ศูนย์ทะเบียนฯ ภาคตะวันออกเฉียงเหนือ ลดลงร้อยละ 40.10 ศูนย์ทะเบียนฯ ภาคเหนือ ลดลงร้อยละ 39.16 ศูนย์ทะเบียนฯ ภาคกลาง (ยกเว้น กรต.) ลดลงร้อยละ 35.75 ศูนย์ทะเบียนฯ ภาคตะวันออก ลดลงร้อยละ 27.66 และศูนย์ทะเบียนฯ ภาคใต้ ลดลงร้อยละ 2.95 ตามลำดับ ดังแผนภูมิที่ 4

แผนภูมิที่ 4 แสดงจำนวนคนหางานที่ลงทะเบียนแจ้งความประสงค์จะเดินทางไปทำงานในต่างประเทศ จำแนกตามหน่วยงานที่รับลงทะเบียน เปรียบเทียบปี 2565 และปี 2566

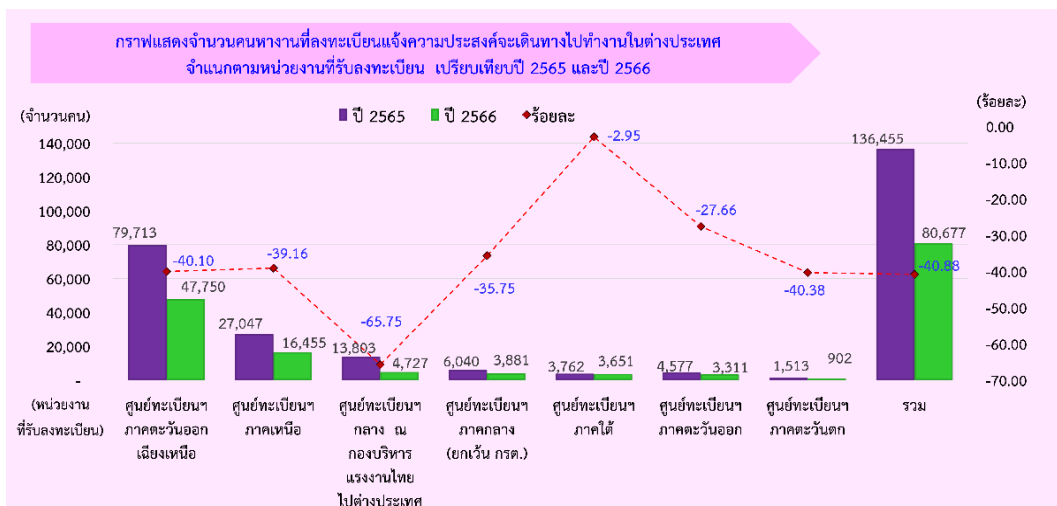

## 2. จำแนกตามภูมิภาคของผู้ลงทะเบียน

คนงานที่ลงทะเบียนแจ้งความประสงค์จะเดินทางไปทำงานเป็นผู้ที่มีภูมิลำเนาอยู่ในจังหวัดอุดรธานี มากที่สุดในปี 2566 จำนวน 9,028 คน (ร้อยละ 11.19) รองลงมา คือ จังหวัดนครราชสีมา จำนวน 5,101 คน (ร้อยละ 6.32) จังหวัดขอนแก่น จำนวน 4,665 คน (ร้อยละ 5.78) จังหวัดเชียงราย จำนวน 3,880 คน (ร้อยละ 4.81) และจังหวัดชัยภูมิ จำนวน 3,356 คน (ร้อยละ 4.16) ตามลำดับ ดังแผนภูมิที่ 5

แผนภูมิที่ 5 แสดงจำนวนคนงานที่ลงทะเบียนแจ้งความประสงค์จะเดินทางไปทำงานในต่างประเทศ 5 อันดับแรก จำแนกตามภูมิภาคของผู้ลงทะเบียน ปี 2566

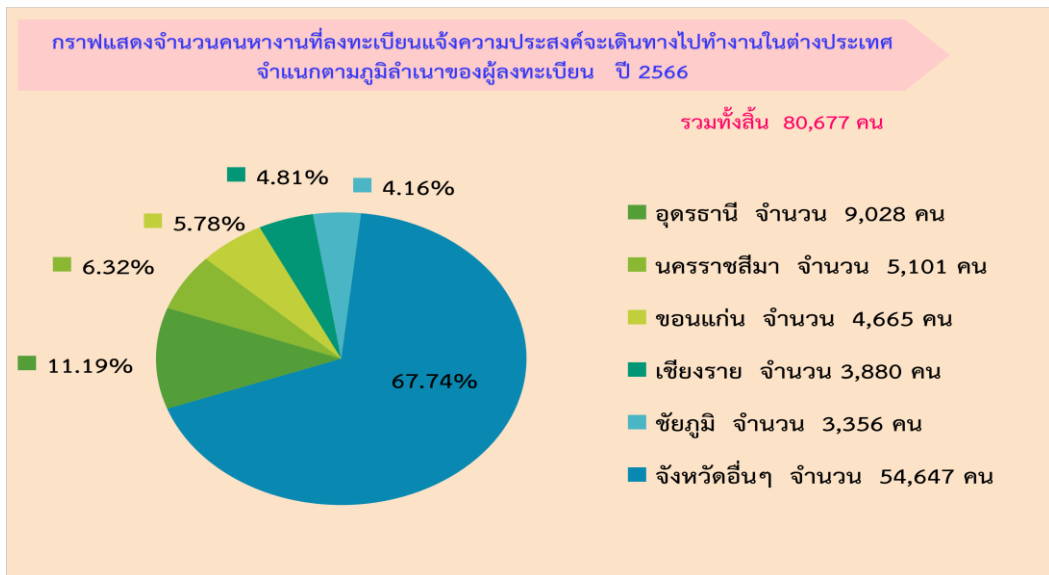

เมื่อเปรียบเทียบกับปี 2565 พบว่า ผู้ลงทะเบียนมีจำนวนลดลงร้อยละ 40.88 โดยจังหวัดเชียงราย ลดลงมากที่สุดร้อยละ 45.53 รองลงมา คือ จังหวัดนครราชสีมา ลดลงร้อยละ 44.00 จังหวัดอุดรธานี ลดลงร้อยละ 42.78 จังหวัดชัยภูมิ ลดลงร้อยละ 38.24 และจังหวัดขอนแก่น ลดลงร้อยละ 34.47 ตามลำดับ ดังแผนภูมิที่ 6

แผนภูมิที่ 6 แสดงจำนวนคนงานที่ลงทะเบียนแจ้งความประสงค์จะเดินทางไปทำงานในต่างประเทศ จำแนกตามภูมิภาคของผู้ลงทะเบียน เปรียบเทียบปี 2565 และปี 2566

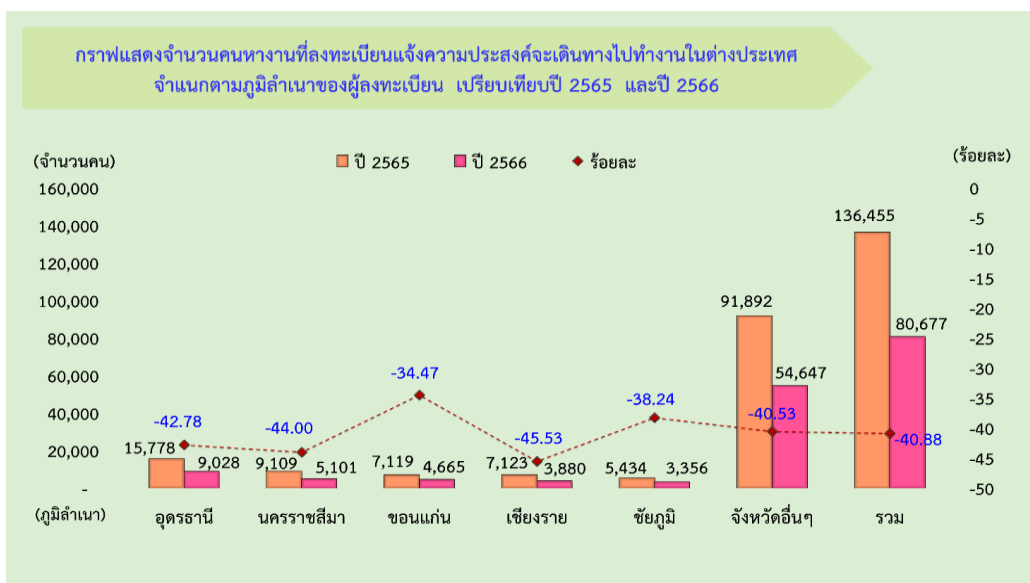

### 3. จำแนกตามประเทศที่ต้องการไปทำงานของผู้ลงทะเบียน

ประเทศที่คนหางานแจ้งความประสงค์จะเดินทางไปทำงานมากที่สุดในปี 2566 คือ สาธารณรัฐเกาหลี จำนวน 32,315 คน (ร้อยละ 40.05) รองลงมา คือ ไต้หวัน จำนวน 17,304 คน (ร้อยละ 21.45) ประเทศญี่ปุ่น จำนวน 8,608 คน (ร้อยละ 10.67) มาเลเซีย จำนวน 3,497 คน (ร้อยละ 4.33) และรัฐอิสราเอล จำนวน 3,320 คน (ร้อยละ 4.12) ตามลำดับ ดังแผนภูมิที่ 7

แผนภูมิที่ 7 แสดงจำนวนคนหางานที่ลงทะเบียนแจ้งความประสงค์จะเดินทางไปทำงานในต่างประเทศ จำแนกตามประเทศที่ต้องการไปทำงานของผู้ลงทะเบียน ปี 2566

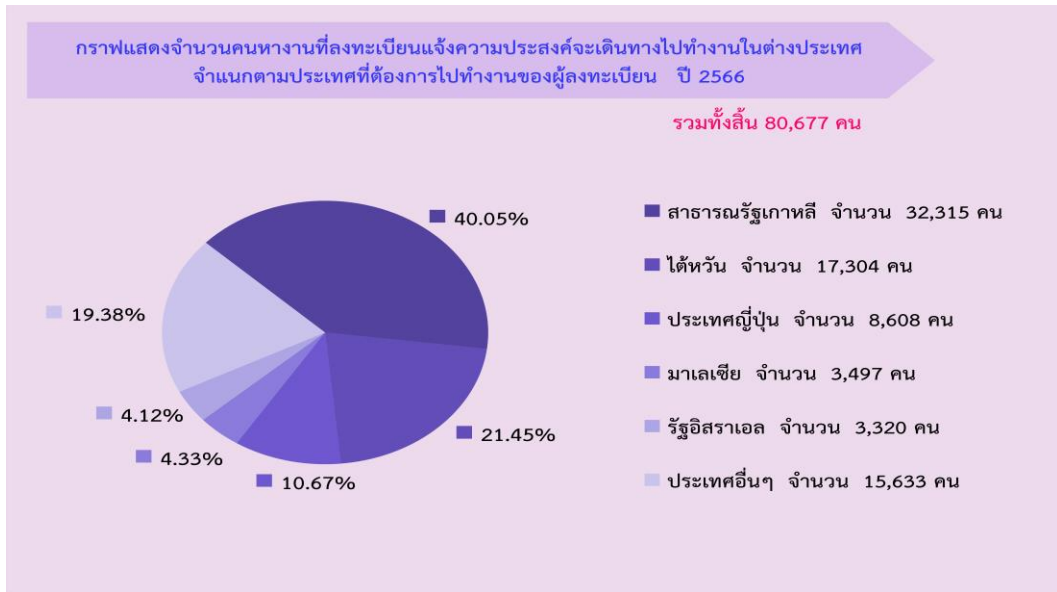

เมื่อเปรียบเทียบกับปี 2565 พบว่า จำนวนคนหางานแจ้งความประสงค์จะเดินทางไปทำงานในต่างประเทศ ลดลงร้อยละ 40.88 โดยรัฐอิสราเอล ลดลงมากที่สุดร้อยละ 89.07 รองลงมา คือ สาธารณรัฐเกาหลี ลดลงร้อยละ 42.43 ไต้หวัน ลดลงร้อยละ 4.72 และประเทศญี่ปุ่น ลดลงร้อยละ 0.02 ตามลำดับ ส่วนประเทศที่มีจำนวนเพิ่มขึ้น คือ มาเลเซีย เพิ่มขึ้นร้อยละ 44.21 ดังแผนภูมิที่ 8

แผนภูมิที่ 8 แสดงจำนวนคนหางานที่ลงทะเบียนแจ้งความประสงค์จะเดินทางไปทำงานในต่างประเทศ จำแนกตามประเทศที่ต้องการไปทำงานของผู้ลงทะเบียน เปรียบเทียบปี 2565 และปี 2566



#### 4. จำแนกตามหมวดสาขาอาชีพของผู้ลงทะเบียน

หมวดสาขาอาชีพที่คนหางานแจ้งความประสงค์จะเดินทางไปทำงานมากที่สุดในปี 2566 คือ อาชีพงานพื้นฐาน จำนวน 33,305 คน (ร้อยละ 41.28) รองลงมา คือ ผู้ปฏิบัติงานฝีมือด้านการเกษตรและประมง จำนวน 19,133 คน (ร้อยละ 23.72) ผู้ปฏิบัติงานในโรงงาน ผู้ควบคุมเครื่องจักร และผู้ปฏิบัติงานด้านการประกอบ จำนวน 13,266 คน (ร้อยละ 16.44) พนักงานบริการ พนักงานขายในร้านค้าและตลาด จำนวน 4,758 คน (ร้อยละ 5.90) และผู้ปฏิบัติงานโดยใช้ฝีมือในธุรกิจต่างๆ จำนวน 4,204 คน (ร้อยละ 5.21) ตามลำดับ ดังแผนภูมิที่ 9

แผนภูมิที่ 9 แสดงจำนวนคนหางานที่ลงทะเบียนแจ้งความประสงค์จะเดินทางไปทำงานในต่างประเทศ จำแนกตามหมวดสาขาอาชีพของผู้ลงทะเบียน ปี 2566

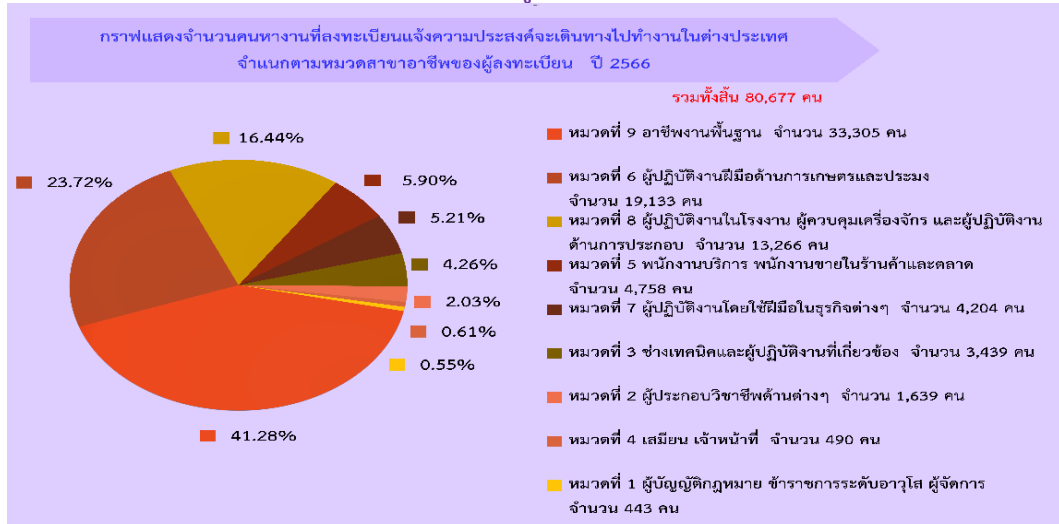

เมื่อเปรียบเทียบกับปี 2565 พบว่า มีผู้ลงทะเบียนลดลงร้อยละ 40.88 โดยหมวดสาขาผู้ปฏิบัติงานฝีมือด้านการเกษตรและประมง ลดลงมากที่สุดร้อยละ 64.11 รองลงมา คือ ผู้บัญญัติกฎหมาย ข้าราชการระดับอาวุโส ผู้จัดการ ลดลงร้อยละ 44.90 ผู้ปฏิบัติงานในโรงงาน ผู้ควบคุมเครื่องจักร และผู้ปฏิบัติงานด้านการประกอบ ลดลงร้อยละ 32.70 อาชีพงานพื้นฐาน ลดลงร้อยละ 29.08 เสมียน เจ้าหน้าที่ ลดลงร้อยละ 28.15 พนักงานบริการ พนักงานขายในร้านค้าและตลาด ลดลงร้อยละ 14.64 และผู้ประกอบวิชาชีพด้านต่างๆ ลดลงร้อยละ 13.05 ส่วนหมวดสาขาอาชีพที่มีจำนวนเพิ่มขึ้น คือ ผู้ปฏิบัติงานโดยใช้ฝีมือในธุรกิจต่างๆ เพิ่มขึ้นร้อยละ 1.84 รองลงมา คือ ช่างเทคนิคและผู้ปฏิบัติงานที่เกี่ยวข้อง เพิ่มขึ้นร้อยละ 1.30 ดังแผนภูมิที่ 10

แผนภูมิที่ 10 แสดงจำนวนคนหางานที่ลงทะเบียนแจ้งความประสงค์จะเดินทางไปทำงานในต่างประเทศ จำแนกตามหมวดสาขาอาชีพของผู้ลงทะเบียน เปรียบเทียบปี 2565 และปี 2566



## 5. จำแนกตามระดับการศึกษาของผู้ลงทะเบียน

ระดับการศึกษาที่คนหางานลงทะเบียนมากที่สุดในปี 2566 คือ ระดับมัธยมศึกษา จำนวน 42,455 คน (ร้อยละ 52.62) รองลงมา คือ ระดับ ปวช./ปวท./ปวส./อนุปริญญา จำนวน 18,024 คน (ร้อยละ 22.34) ระดับปริญญา จำนวน 14,568 คน (ร้อยละ 18.06) ระดับประถมศึกษา จำนวน 5,554 คน (ร้อยละ 6.89) และอื่นๆ จำนวน 76 คน (ร้อยละ 0.09) ดังแผนภูมิที่ 11

แผนภูมิที่ 11 แสดงจำนวนคนหางานที่ลงทะเบียนแจ้งความประสงค์จะเดินทางไปทำงานในต่างประเทศ จำแนกตามระดับการศึกษาของผู้ลงทะเบียน ปี 2566

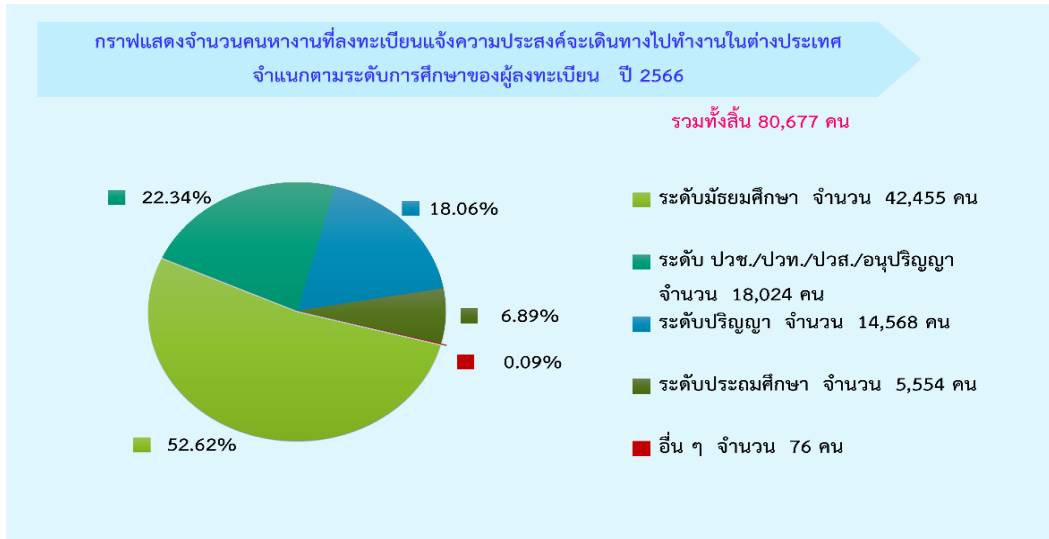

เมื่อเปรียบเทียบกับปี 2565 พบว่า มีผู้ลงทะเบียนลดลงร้อยละ 40.88 โดยระดับประถมศึกษา ลดลงมากที่สุดร้อยละ 53.33 รองลงมา คือ อื่นๆ ลดลงร้อยละ 52.80 ระดับปริญญา ลดลงร้อยละ 44.70 ระดับ ปวช./ปวท./ปวส./อนุปริญญา ลดลงร้อยละ 39.22 และระดับมัธยมศึกษา ลดลงร้อยละ 37.93 ดังแผนภูมิที่ 12

แผนภูมิที่ 12 แสดงจำนวนคนหางานที่ลงทะเบียนแจ้งความประสงค์จะเดินทางไปทำงานในต่างประเทศ จำแนกตามระดับการศึกษาของผู้ลงทะเบียน เปรียบเทียบปี 2565 และปี 2566

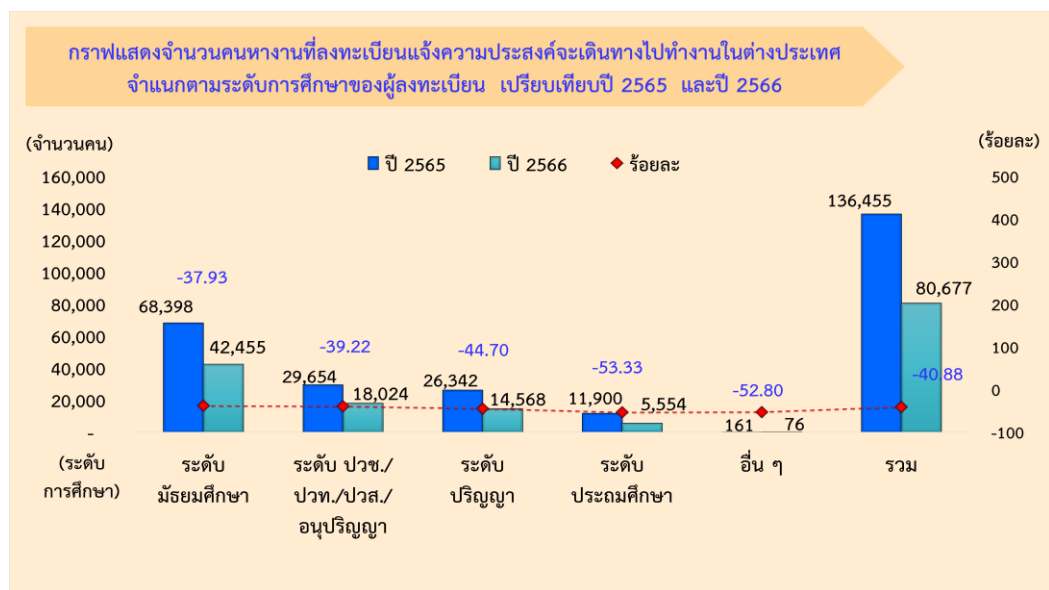

## สรุปจำนวนแรงงานไทยที่ได้รับอนุญาตให้เดินทางไปทำงานในต่างประเทศ ประจำปี 2566

### ข้อมูลแรงงานไทยที่ได้รับอนุญาตให้เดินทางไปทำงานในต่างประเทศ

1. แรงงานไทยที่ได้รับอนุญาตให้เดินทางไปทำงานในต่างประเทศในปี 2566 เฉพาะ 5 วิธีการเดินทาง มีจำนวน 64,918 คน เป็นเพศชาย จำนวน 51,276 คน (ร้อยละ 78.99) เพศหญิง จำนวน 13,642 คน (ร้อยละ 21.01) ดังแผนภูมิที่ 13

วิธีการเดินทางไปทำงานในต่างประเทศที่แรงงานไทยได้รับอนุญาตให้เดินทางไปทำงานมากที่สุดคือ บริษัทจัดหางานจัดส่ง รองลงมา คือ นายจ้างพาลูกจ้างไปทำงาน กรมการจัดหางานจัดส่ง แจ้งการเดินทางด้วยตนเอง และนายจ้างส่งลูกจ้างไปฝึกงาน ตามลำดับ

2. ภูมิภาคของแรงงานไทยที่ได้รับอนุญาตให้เดินทางไปทำงานในต่างประเทศ 5 อันดับแรก คือ จังหวัดอุดรธานี รองลงมา คือ จังหวัดชัยภูมิ จังหวัดนครราชสีมา จังหวัดขอนแก่น และจังหวัดเชียงราย ตามลำดับ

3. ประเทศของแรงงานไทยที่ได้รับอนุญาตให้เดินทางไปทำงานมากที่สุด 5 อันดับแรก คือ ไต้หวัน รองลงมา คือ สาธารณรัฐเกาหลี ประเทศญี่ปุ่น ราชอาณาจักรสวีเดน และรัฐอิสราเอล ตามลำดับ

4. หมาดสาขาอาชีพที่แรงงานไทยได้รับอนุญาตให้เดินทางไปทำงานมากที่สุดคือ ผู้ปฏิบัติงานในโรงงาน ผู้ควบคุมเครื่องจักร และผู้ปฏิบัติงานด้านการประกอบ รองลงมา คือ ผู้ปฏิบัติงานฝีมือด้านการเกษตรและประมง อาชีพงานพื้นฐาน ผู้ปฏิบัติงานโดยใช้ฝีมือในธุรกิจต่างๆ และช่างเทคนิค และผู้ปฏิบัติงานที่เกี่ยวข้อง ตามลำดับ

5. ตำแหน่งงานของแรงงานไทยที่ได้รับอนุญาตให้เดินทางไปทำงานมากที่สุดคือ เกษตรกรเก็บผลไม้ป่า รองลงมา คือ คนงานเกษตร กรรมกร คนงานผลิตผลิตภัณฑ์โลหะ และคนงานอุตสาหกรรมทั่วไป ตามลำดับ

6. ระดับการศึกษาของแรงงานไทยที่ได้รับอนุญาตให้เดินทางไปทำงานมากที่สุดคือ ระดับมัธยมศึกษา รองลงมา คือ ระดับ ปวช./ปวท./ปวส./อนุปริญญา ระดับประถมศึกษา ระดับปริญญา และอื่นๆ ตามลำดับ

เมื่อเปรียบเทียบกับปี 2565 พบว่า แรงงานไทยที่ได้รับอนุญาตให้เดินทางไปทำงานในต่างประเทศ มีจำนวนลดลง 3,029 คน (ร้อยละ 4.46) โดยเพศชายลดลงร้อยละ 5.14 และเพศหญิงลดลงร้อยละ 1.79 ดังแผนภูมิที่ 14

**แผนภูมิที่ 13** แสดงจำนวนแรงงานไทยที่ได้รับอนุญาตให้เดินทางไปทำงานในต่างประเทศ จำแนกตามเพศ ปี 2566

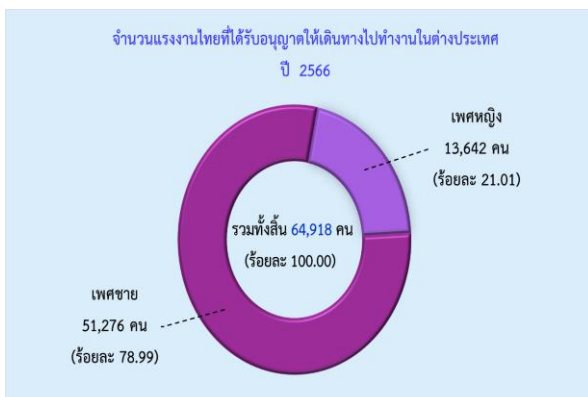

**แผนภูมิที่ 14** แสดงจำนวนแรงงานไทยที่ได้รับอนุญาตให้เดินทางไปทำงานในต่างประเทศ จำแนกตามเพศ เปรียบเทียบปี 2565 และปี 2566

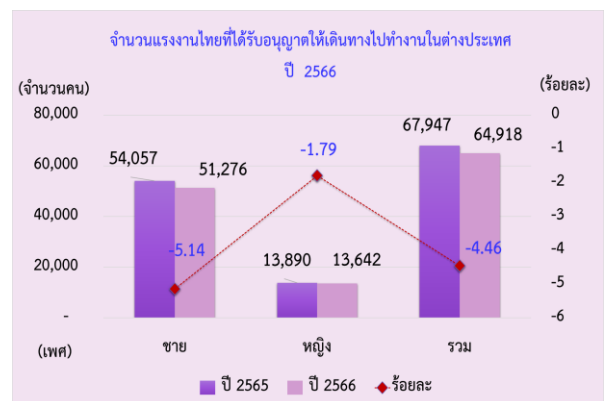

จำนวนแรงงานไทยที่ได้รับอนุญาตให้เดินทางไปทำงานในต่างประเทศ จำแนกตามประเภทข้อมูล ดังนี้

### 1. จำแนกตามภูมิภาคที่ขออนุญาตเดินทางไปทำงาน

กองบริหารแรงงานไทยไปต่างประเทศ เป็นหน่วยงานที่มีผู้มาขออนุญาตเดินทางไปทำงานมากที่สุด จำนวน 53,826 คน (ร้อยละ 82.91) รองลงมา คือ สำนักงานจัดหางานจังหวัดในภาคกลาง (ยกเว้นกองบริหารแรงงานไทยไปต่างประเทศ) จำนวน 3,909 คน (ร้อยละ 6.02) สำนักงานจัดหางานจังหวัดในภาคตะวันออก จำนวน 2,827 คน (ร้อยละ 4.36) สำนักงานจัดหางานจังหวัดในภาคตะวันออกเฉียงเหนือ จำนวน 2,563 คน (ร้อยละ 3.95) และสำนักงานจัดหางานจังหวัดในภาคเหนือ จำนวน 1,476 คน (ร้อยละ 2.28) ตามลำดับ ดังแผนภูมิที่ 15

แผนภูมิที่ 15 แสดงจำนวนแรงงานไทยที่ได้รับอนุญาตให้เดินทางไปทำงานในต่างประเทศ จำแนกตามภูมิภาคที่ขออนุญาตให้เดินทางไปทำงาน ปี 2566

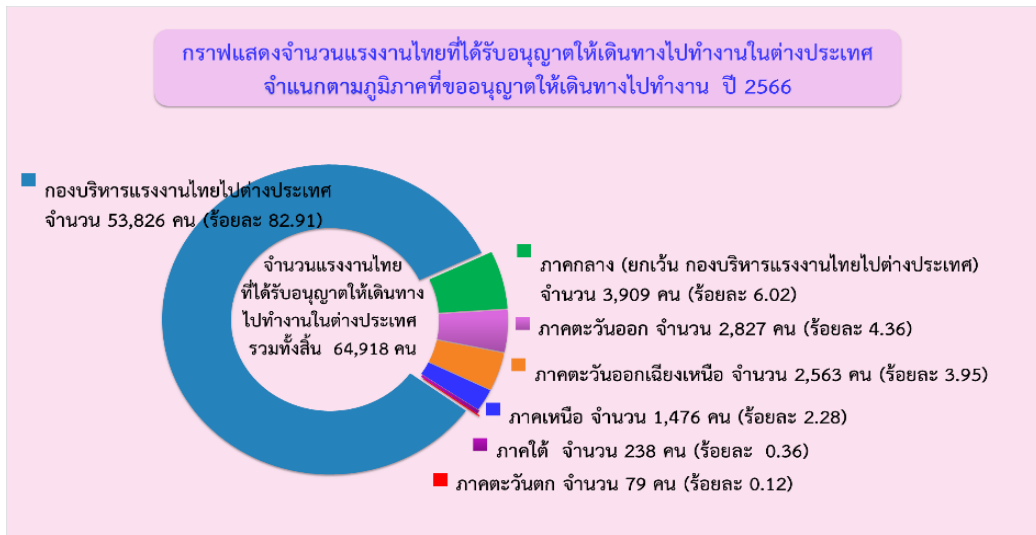

เมื่อเปรียบเทียบกับปี 2565 พบว่า มีผู้มาขออนุญาตเดินทางไปทำงานลดลง 3,029 คน ร้อยละ 4.46 โดยสำนักงานจัดหางานจังหวัดในภาคใต้ ลดลงมากที่สุดร้อยละ 55.43 รองลงมา คือ สำนักงานจัดหางานจังหวัดในภาคตะวันตก ลดลงร้อยละ 21.00 และกองบริหารแรงงานไทยไปต่างประเทศ ลดลงร้อยละ 8.11 ส่วนผู้มาขออนุญาตเดินทางไปทำงานเพิ่มขึ้น คือ สำนักงานจัดหางานจังหวัดในภาคตะวันออก เพิ่มขึ้นมากที่สุด ร้อยละ 38.10 รองลงมา คือ สำนักงานจัดหางานจังหวัดในภาคเหนือ เพิ่มขึ้นร้อยละ 31.08 สำนักงานจัดหางานจังหวัดในภาคตะวันออกเฉียงเหนือ เพิ่มขึ้นร้อยละ 18.55 และสำนักงานจัดหางานจังหวัดในภาคกลาง (ยกเว้น กองบริหารแรงงานไทยไปต่างประเทศ) เพิ่มขึ้นร้อยละ 14.97 ตามลำดับ ดังแผนภูมิที่ 16

แผนภูมิที่ 16 แสดงจำนวนแรงงานไทยที่ได้รับอนุญาตให้เดินทางไปทำงานในต่างประเทศ จำแนกตามภูมิภาคที่ขออนุญาตให้เดินทางไปทำงาน เปรียบเทียบปี 2565 และปี 2566

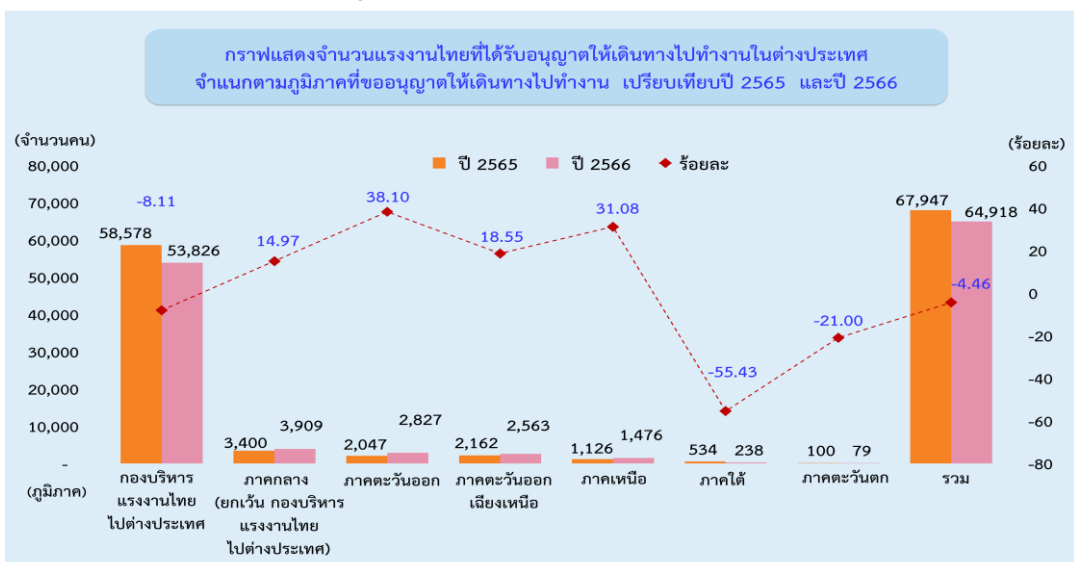

## 2. จำแนกตามภูมิภาค

แรงงานไทยได้รับอนุญาตให้เดินทางไปทำงานในต่างประเทศเป็นผู้ที่มีภูมิภาคอยู่ในจังหวัดอุดรธานี มากที่สุด จำนวน 8,444 คน (ร้อยละ 13.01) รองลงมา คือ จังหวัดชัยภูมิ จำนวน 5,508 คน (ร้อยละ 8.48) จังหวัดนครราชสีมา จำนวน 4,399 คน (ร้อยละ 6.78) จังหวัดขอนแก่น จำนวน 3,751 คน (ร้อยละ 5.78) และจังหวัดเชียงราย จำนวน 3,089 คน (ร้อยละ 4.76) ตามลำดับ ดังแผนภูมิที่ 17

แผนภูมิที่ 17 แสดงจำนวนแรงงานไทยที่ได้รับอนุญาตให้เดินทางไปทำงานในต่างประเทศ จำแนกตามภูมิภาค ปี 2566

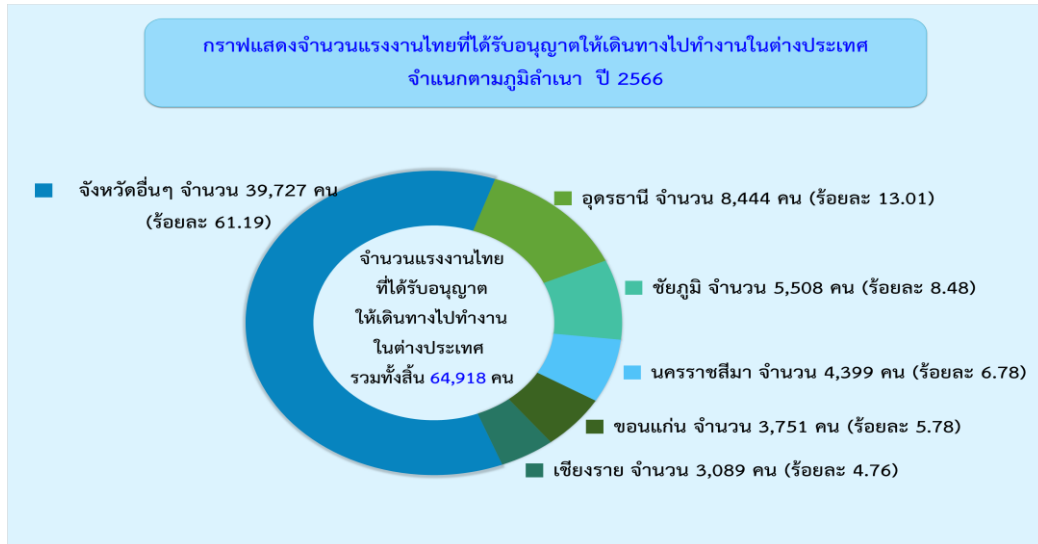

เมื่อเปรียบเทียบกับปี 2565 พบว่า แรงงานไทยที่ได้รับอนุญาตให้เดินทางไปทำงานในต่างประเทศ มีจำนวนลดลงร้อยละ 4.46 โดยจังหวัดเชียงราย ลดลงมากที่สุดร้อยละ 15.11 รองลงมา คือ จังหวัดชัยภูมิ ลดลงร้อยละ 13.68 จังหวัดอุดรธานี ลดลงร้อยละ 8.40 และจังหวัดนครราชสีมา ลดลงร้อยละ 5.03 ส่วนภูมิภาคของแรงงานไทยที่ได้รับอนุญาตให้เดินทางไปทำงานในต่างประเทศมีจำนวนเพิ่มขึ้น คือ จังหวัดขอนแก่น เพิ่มขึ้นร้อยละ 1.93 ดังแผนภูมิที่ 18

แผนภูมิที่ 18 แสดงจำนวนแรงงานไทยที่ได้รับอนุญาตให้เดินทางไปทำงานในต่างประเทศ จำแนกตามภูมิภาค เปรียบเทียบปี 2565 และปี 2566

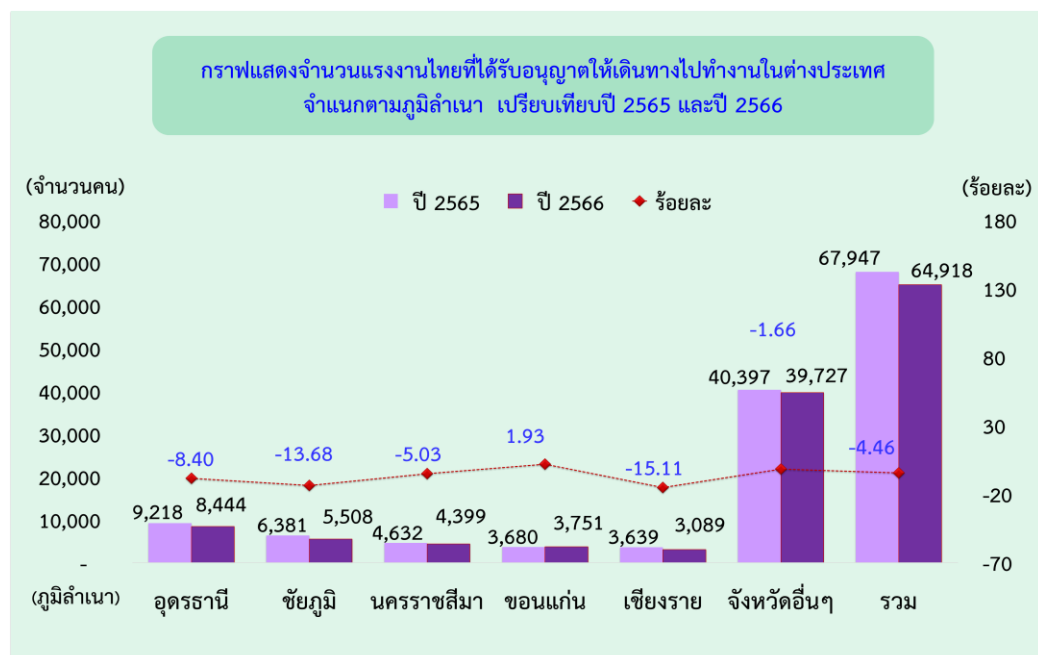

### 3. จำแนกตามประเทศที่ไปทำงาน

ประเทศที่แรงงานไทยได้รับอนุญาตให้เดินทางไปทำงานมากที่สุดในปี 2566 คือ ใต้หวัน จำนวน 22,630 คน (ร้อยละ 34.86) รองลงมา คือ สาธารณรัฐเกาหลี จำนวน 8,561 คน (ร้อยละ 13.19) ประเทศญี่ปุ่น จำนวน 7,591 คน (ร้อยละ 11.69) ราชอาณาจักรสวีเดน จำนวน 5,935 คน (ร้อยละ 9.14) และรัฐอิสราเอล จำนวน 5,064 คน (ร้อยละ 7.80) ตามลำดับ ดังแผนภูมิที่ 19

แผนภูมิที่ 19 แสดงจำนวนแรงงานไทยที่ได้รับอนุญาตให้เดินทางไปทำงานในต่างประเทศ จำแนกตามประเทศที่ไปทำงาน ปี 2566

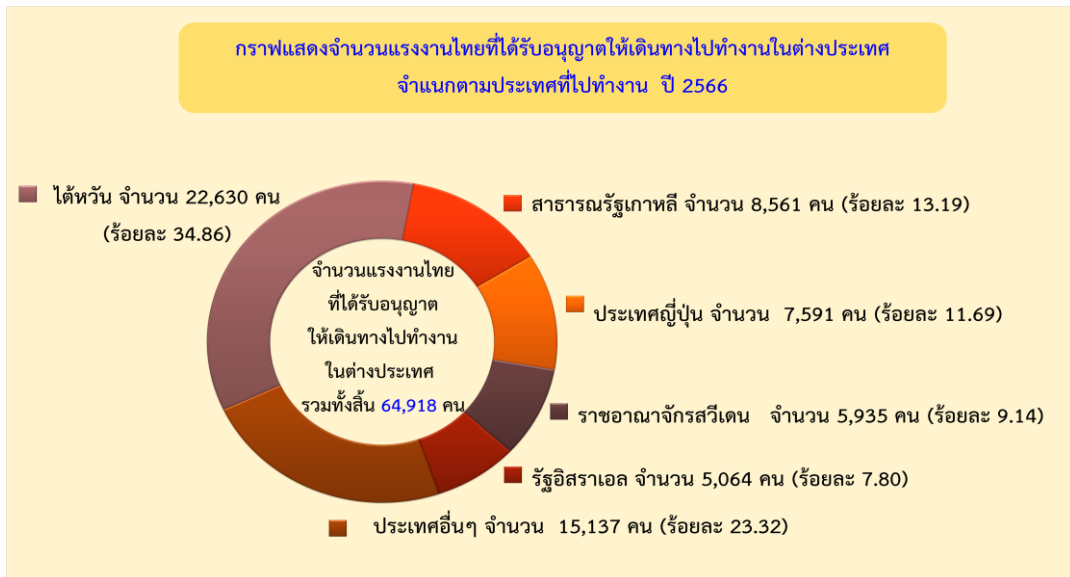

เมื่อเปรียบเทียบกับปี 2565 พบว่า จำนวนแรงงานไทยที่ได้รับอนุญาตให้เดินทางไปทำงานในต่างประเทศ ลดลงร้อยละ 4.46 โดยรัฐอิสราเอล ลดลงมากที่สุดร้อยละ 38.73 รองลงมา คือ ราชอาณาจักรสวีเดน ลดลงร้อยละ 12.60 และใต้หวัน ลดลงร้อยละ 3.22 ส่วนประเทศที่แรงงานไทยที่ได้รับอนุญาตให้เดินทางไปทำงานในต่างประเทศเพิ่มขึ้น คือ สาธารณรัฐเกาหลี เพิ่มขึ้นร้อยละ 50.96 รองลงมา คือ ประเทศญี่ปุ่น เพิ่มขึ้นร้อยละ 13.54 ดังแผนภูมิที่ 20

แผนภูมิที่ 20 แสดงจำนวนแรงงานไทยที่ได้รับอนุญาตให้เดินทางไปทำงานในต่างประเทศ จำแนกตามประเทศที่ไปทำงาน เปรียบเทียบปี 2565 และปี 2566

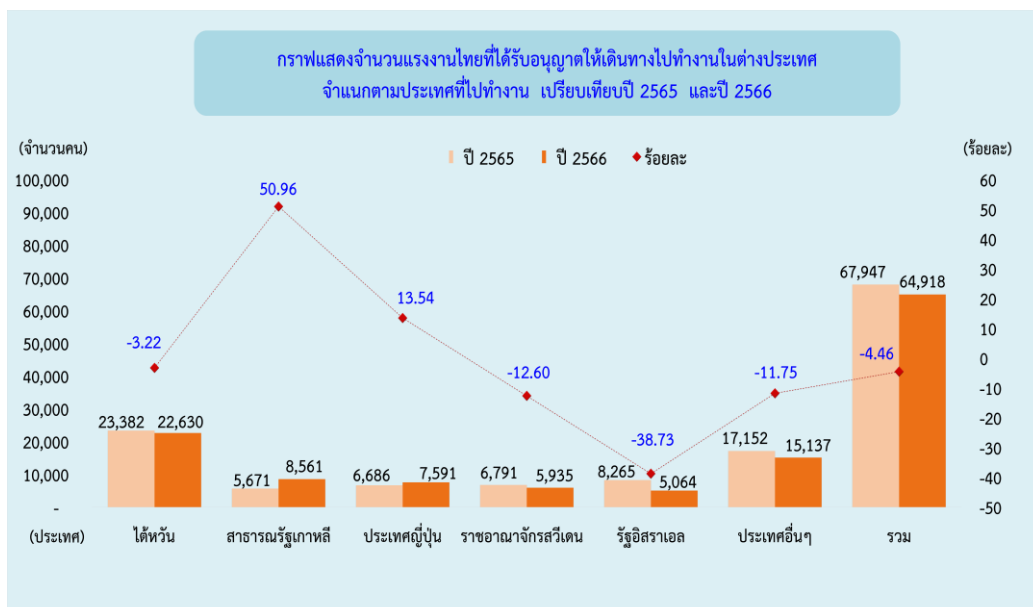

#### 4. จำแนกตามหมวดสาขาอาชีพ

หมวดสาขาอาชีพที่แรงงานไทยได้รับอนุญาตให้เดินทางไปทำงานมากที่สุด คือ ผู้ปฏิบัติงานในโรงงาน ผู้ควบคุมเครื่องจักร และผู้ปฏิบัติงานด้านการประกอบ จำนวน 19,274 คน (ร้อยละ 29.69) รองลงมา คือ ผู้ปฏิบัติงานฝีมือด้านการเกษตรและประมง จำนวน 16,622 คน (ร้อยละ 25.60) อาชีพงานพื้นฐาน จำนวน 15,490 คน (ร้อยละ 23.86) ผู้ปฏิบัติงานโดยใช้ฝีมือในธุรกิจต่างๆ จำนวน 5,818 คน (ร้อยละ 8.96) และช่างเทคนิคและผู้ปฏิบัติงานที่เกี่ยวข้อง จำนวน 3,548 คน (ร้อยละ 5.47) ตามลำดับ ดังแผนภูมิที่ 21

แผนภูมิที่ 21 แสดงจำนวนแรงงานไทยที่ได้รับอนุญาตให้เดินทางไปทำงานในต่างประเทศ จำแนกตามหมวดสาขาอาชีพ ปี 2566

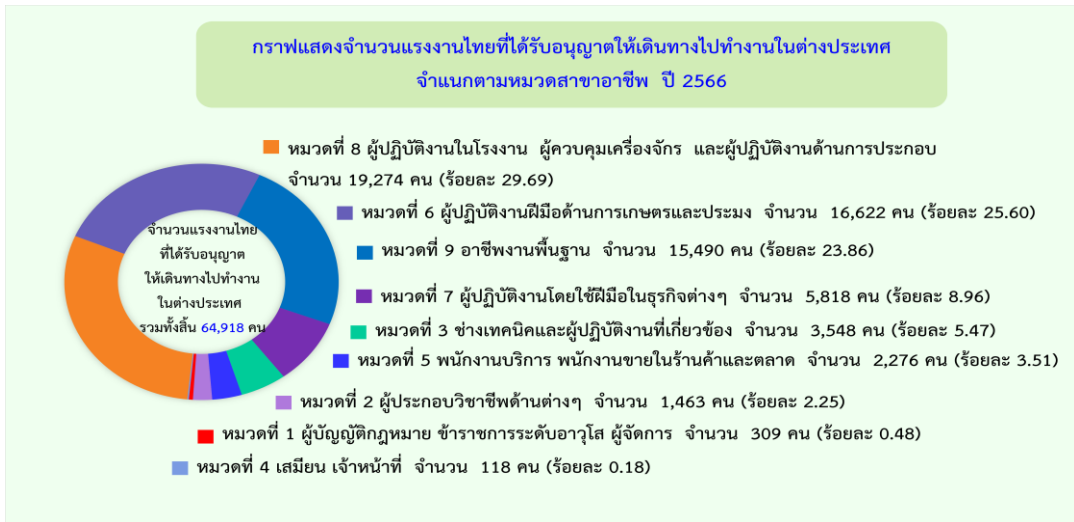

เมื่อเปรียบเทียบกับปี 2565 พบว่า มีแรงงานไทยที่ได้รับอนุญาตให้เดินทางไปทำงานในต่างประเทศ ลดลงร้อยละ 4.46 โดยผู้ปฏิบัติงานฝีมือด้านการเกษตรและประมง ลดลงมากที่สุดร้อยละ 31.39 รองลงมา คือ ผู้บัญญัติกฎหมาย ข้าราชการระดับอาวุโส ผู้จัดการ ลดลงร้อยละ 14.17 และผู้ปฏิบัติงานในโรงงาน ผู้ควบคุมเครื่องจักร และผู้ปฏิบัติงานด้านการประกอบ ลดลงร้อยละ 11.24 ส่วนหมวดสาขาอาชีพที่มีจำนวนเพิ่มขึ้น คือ ผู้ปฏิบัติงานโดยใช้ฝีมือในธุรกิจต่างๆ เพิ่มขึ้นมากที่สุดร้อยละ 49.95 รองลงมา คือ อาชีพงานพื้นฐาน เพิ่มขึ้นร้อยละ 36.57 พนักงานบริการ พนักงานขายในร้านค้าและตลาด เพิ่มขึ้นร้อยละ 28.95 ช่างเทคนิคและผู้ปฏิบัติงานที่เกี่ยวข้อง เพิ่มขึ้นร้อยละ 13.65 เสมียน เจ้าหน้าที่ เพิ่มขึ้นร้อยละ 8.26 และผู้ประกอบการวิชาชีพด้านต่างๆ เพิ่มขึ้นร้อยละ 2.45 ตามลำดับ ดังแผนภูมิที่ 22

แผนภูมิที่ 22 แสดงจำนวนแรงงานไทยที่ได้รับอนุญาตให้เดินทางไปทำงานในต่างประเทศ จำแนกตามหมวดสาขาอาชีพ เปรียบเทียบปี 2565 และปี 2566

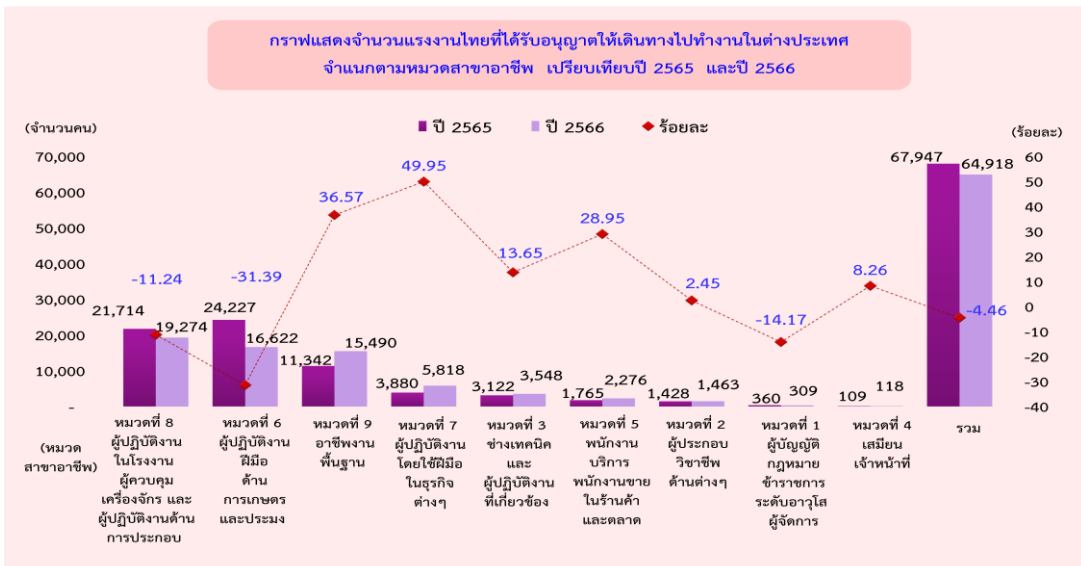

## 5. จำแนกตามระดับการศึกษา

ระดับการศึกษาที่แรงงานไทยได้รับอนุญาตให้เดินทางไปทำงานในต่างประเทศมากที่สุดคือ ระดับมัธยมศึกษา จำนวน 37,768 คน (ร้อยละ 58.18) รองลงมา คือ ระดับ ปวช./ปวท./ปวส./อนุปริญญา จำนวน 12,043 คน (ร้อยละ 18.55) ระดับประถมศึกษา จำนวน 8,307 คน (ร้อยละ 12.80) ระดับปริญญา จำนวน 6,774 คน (ร้อยละ 10.43) และอื่นๆ จำนวน 26 คน (ร้อยละ 0.04) ดังแผนภูมิที่ 23

แผนภูมิที่ 23 แสดงจำนวนแรงงานไทยที่ได้รับอนุญาตให้เดินทางไปทำงานในต่างประเทศ จำแนกตามระดับการศึกษา ปี 2566



เมื่อเปรียบเทียบกับปี 2565 พบว่า มีแรงงานไทยที่ได้รับอนุญาตให้เดินทางไปทำงานในต่างประเทศ ลดลงร้อยละ 4.46 โดยระดับประถมศึกษา ลดลงมากที่สุดร้อยละ 23.72 รองลงมา คือ ระดับมัธยมศึกษา ลดลงร้อยละ 6.09 และอื่นๆ ลดลงร้อยละ 3.70 ส่วนระดับการศึกษาที่มีจำนวนที่เพิ่มขึ้น คือ ระดับปริญญา เพิ่มขึ้นมากที่สุดร้อยละ 17.32 รองลงมา คือ ระดับ ปวช./ปวท./ปวส./อนุปริญญา เพิ่มขึ้นร้อยละ 9.10 ดังแผนภูมิที่ 24

แผนภูมิที่ 24 แสดงจำนวนแรงงานไทยที่ได้รับอนุญาตให้เดินทางไปทำงานในต่างประเทศ จำแนกตามระดับการศึกษา เปรียบเทียบปี 2565 และปี 2566

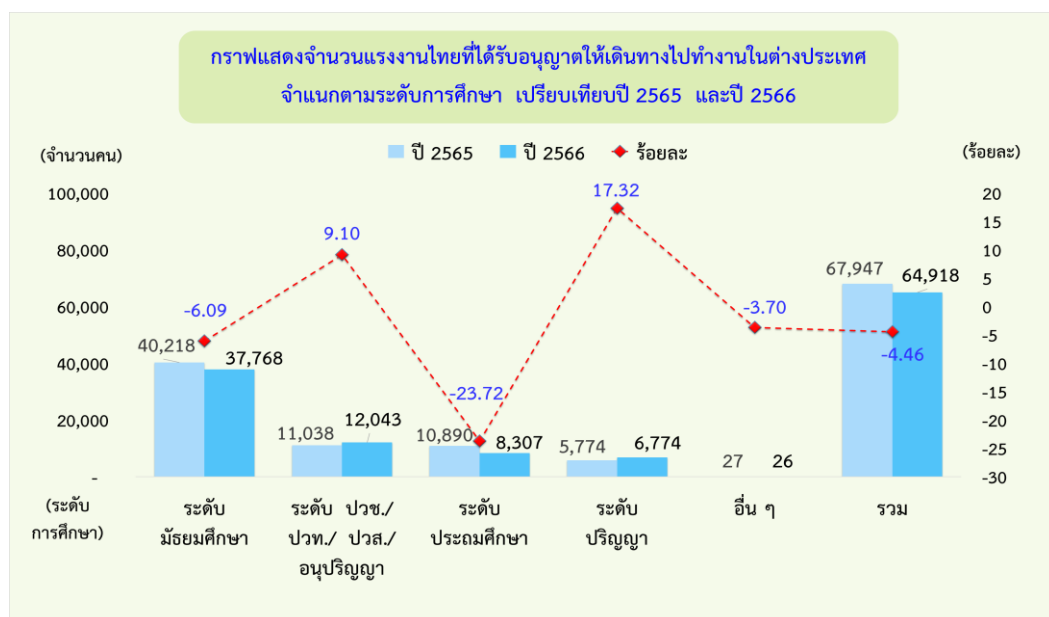

## 6. จำแนกตามวิธีการเดินทาง

วิธีการเดินทางที่แรงงานไทยได้รับอนุญาตให้เดินทางไปทำงานมากที่สุดคือ บริษัทจัดหางานจัดส่ง จำนวน 29,851 คน (ร้อยละ 45.98) รองลงมา คือ นายจ้างพาลูกจ้างไปทำงาน จำนวน 13,408 คน (ร้อยละ 20.66) กรมการจัดหางานจัดส่ง จำนวน 12,576 คน (ร้อยละ 19.37) แจ้งการเดินทางด้วยตนเอง จำนวน 7,211 คน (ร้อยละ 11.11) และนายจ้างส่งลูกจ้างไปฝึกงาน จำนวน 1,872 คน (ร้อยละ 2.88) ตามลำดับ ดังแผนภูมิที่ 25

แผนภูมิที่ 25 จำนวนแรงงานไทยที่ได้รับอนุญาตให้เดินทางไปทำงานในต่างประเทศ จำแนกตามวิธีการเดินทาง ปี 2566

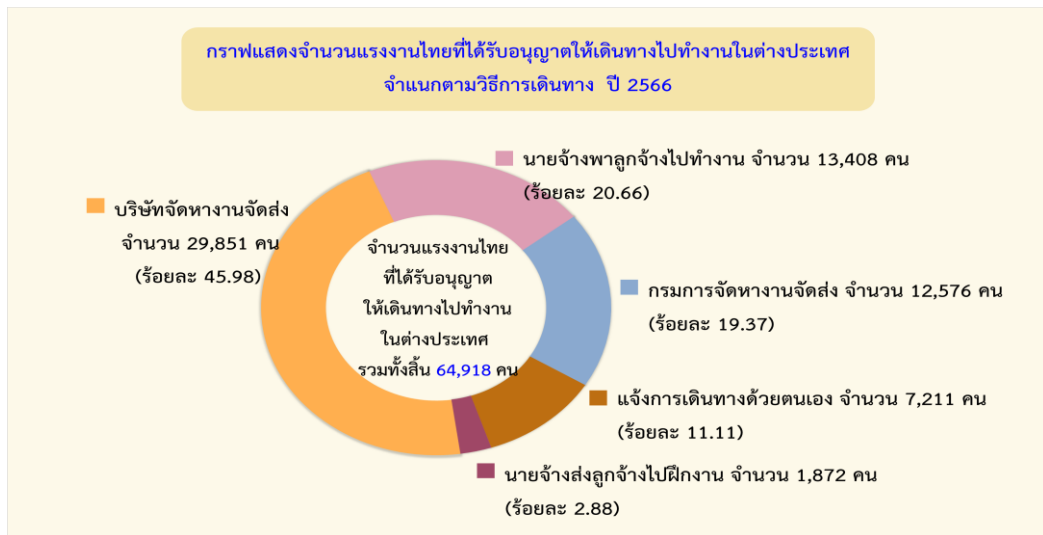

เมื่อเปรียบเทียบกับปี 2565 พบว่า มีแรงงานไทยที่ได้รับอนุญาตให้เดินทางไปทำงานในต่างประเทศลดลงร้อยละ 4.46 โดยแจ้งการเดินทางด้วยตนเอง ลดลงมากที่สุดร้อยละ 36.68 รองลงมา คือ กรมการจัดหางานจัดส่ง ลดลงร้อยละ 9.62 และบริษัทจัดหางานจัดส่ง ลดลงร้อยละ 0.54 ส่วนวิธีการเดินทางที่แรงงานไทยที่ได้รับอนุญาตให้เดินทางไปทำงานในต่างประเทศเพิ่มขึ้น คือ นายจ้างส่งลูกจ้างไปฝึกงาน เพิ่มขึ้นมากที่สุดร้อยละ 71.59 รองลงมา คือ นายจ้างพาลูกจ้างไปทำงาน เพิ่มขึ้นร้อยละ 16.20 ดังแผนภูมิที่ 26

แผนภูมิที่ 26 แสดงจำนวนแรงงานไทยที่ได้รับอนุญาตให้เดินทางไปทำงานในต่างประเทศ จำแนกตามวิธีการเดินทาง เปรียบเทียบปี 2565 และปี 2566

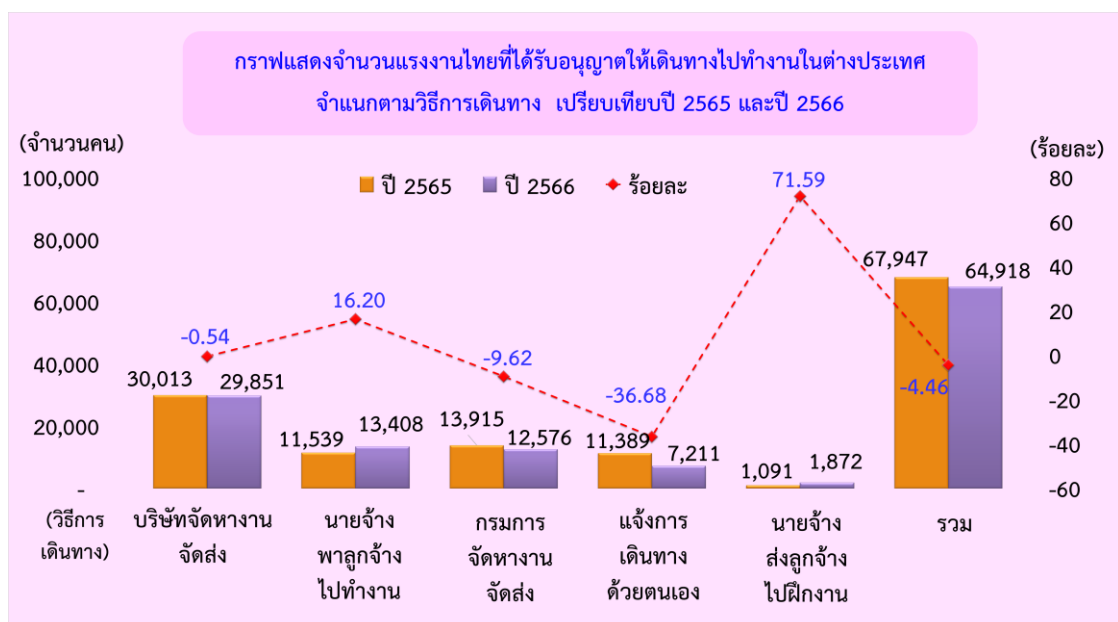

## 7. รายได้ส่งกลับจากการทำงานในต่างประเทศ

รายได้ส่งกลับเป็นรายได้ที่แรงงานไทยส่งเงินกลับผ่านระบบธนาคาร ซึ่งเป็นข้อมูลจากธนาคารแห่งประเทศไทย ในปี 2566 แรงงานไทยส่งเงินผ่านระบบธนาคาร เป็นจำนวนเงิน 250,677 ล้านบาท

เมื่อเปรียบเทียบกับปี 2565 พบว่า เพิ่มขึ้นร้อยละ 5.36 ดังตารางที่ 1

ตารางที่ 1 แสดงตาราง รายได้ส่งกลับผ่านธนาคารแห่งประเทศไทย  
เปรียบเทียบปี 2565 และปี 2566

หน่วยนับ : ล้านบาท

เดือน	ม.ค.	ก.พ.	มี.ค.	เม.ย.	พ.ค.	มิ.ย.	ก.ค.	ส.ค.	ก.ย.	ต.ค.	พ.ย.	ธ.ค.	ยอดสะสม ม.ค.-ธ.ค.
ปี 2565	19,805	17,911	20,989	18,320	18,736	20,956	20,294	21,027	20,969	20,550	19,198	19,162	237,917
ปี 2566	18,734	20,512	21,169	18,946	21,347	23,212	20,494	19,786	22,587	21,740	20,267	21,883	250,677
เพิ่ม/ลด ปี65-ปี66	-1,071	2,601	180	626	2,611	2,256	200	-1,241	1,618	1,190	1,069	2,721	12,760
ร้อยละ	-5.41	14.52	0.86	3.42	13.94	10.77	0.99	-5.90	7.72	5.79	5.57	14.20	5.36

- ที่มา :
- ธนาคารแห่งประเทศไทย
  - กรมการจัดหางาน กองบริหารแรงงานไทยไปต่างประเทศ ฝ่ายทะเบียนคนหางานและสารสนเทศ โทร. 0-2245-9435-6

# สรุปสถานการณ์การไปทำงานในต่างประเทศของแรงงานไทย ปี 2566

การเดินทางไปทำงานในต่างประเทศของแรงงานไทยปี 2566 มีจำนวนทั้งสิ้น 101,797 คน (รวมการแจ้ง Re-entry) จำแนกเป็นเพศชาย จำนวน 78,963 คน (ร้อยละ 77.57) และเพศหญิง จำนวน 22,834 คน (ร้อยละ 22.43) กลุ่มประเทศที่มีแรงงานไทยเดินทางไปทำงานมากที่สุด คือ กลุ่มประเทศเอเชีย จำนวน 75,617 คน คิดเป็นร้อยละ 74.28 ของแรงงานไทยที่เดินทางไปทำงานในต่างประเทศทั้งหมด จำนวน 101,797 คน รองลงมา คือ กลุ่มประเทศยุโรป จำนวน 12,996 คน (ร้อยละ 12.77) และกลุ่มประเทศตะวันออกกลาง จำนวน 9,353 คน (ร้อยละ 9.19) ตามลำดับ ดังตารางที่ 2

ตารางที่ 2 แสดงกลุ่มประเทศที่มีแรงงานไทยเดินทางไปทำงานในต่างประเทศ จำแนกตามวิธีการเดินทาง ปี 2566

กลุ่มประเทศ	5 วิธีการเดินทาง	แจ้งการเดินทางกลับไปทำงาน		
		ต่างประเทศของคนหางานที่เดินทางกลับประเทศไทยเป็นการชั่วคราว (Re-entry)	รวม	ร้อยละ
<b>รวมทั้งสิ้น</b>	<b>64,918</b>	<b>36,879</b>	<b>101,797</b>	<b>100.00</b>
กลุ่มประเทศเอเชีย	45,382	30,235	75,617	74.28
กลุ่มประเทศยุโรป	11,392	1,604	12,996	12.77
กลุ่มประเทศตะวันออกกลาง	5,726	3,627	9,353	9.19
กลุ่มประเทศอเมริกา	648	973	1,621	1.59
กลุ่มประเทศแอฟริกา	971	350	1,321	1.30
กลุ่มประเทศออสเตรเลียและโอเชียเนีย	799	90	889	0.87

วิธีการเดินทางไปทำงานในต่างประเทศที่แรงงานไทยได้รับอนุญาตให้เดินทางไปทำงานมากที่สุด คือ การแจ้งการเดินทางกลับไปทำงานต่างประเทศของคนหางานที่เดินทางกลับประเทศไทยเป็นการชั่วคราว (Re-entry) จำนวน 36,879 คน (ร้อยละ 36.23) รองลงมา คือ บริษัทจัดหางานจัดส่ง จำนวน 29,851 คน (ร้อยละ 29.32) นายจ้างพาลูกจ้างไปทำงาน จำนวน 13,408 คน (ร้อยละ 13.17) กรมการจัดหางานจัดส่ง จำนวน 12,576 คน (ร้อยละ 12.35) แจ้งการเดินทางด้วยตนเอง จำนวน 7,211 คน (ร้อยละ 7.09) และนายจ้างส่งลูกจ้างไปฝึกงาน จำนวน 1,872 คน (ร้อยละ 1.84) ตามลำดับ ดังแผนภูมิที่ 27

แผนภูมิที่ 27 แสดงจำนวนแรงงานไทยที่เดินทางไปทำงานในต่างประเทศ จำแนกตามวิธีการเดินทาง ปี 2566

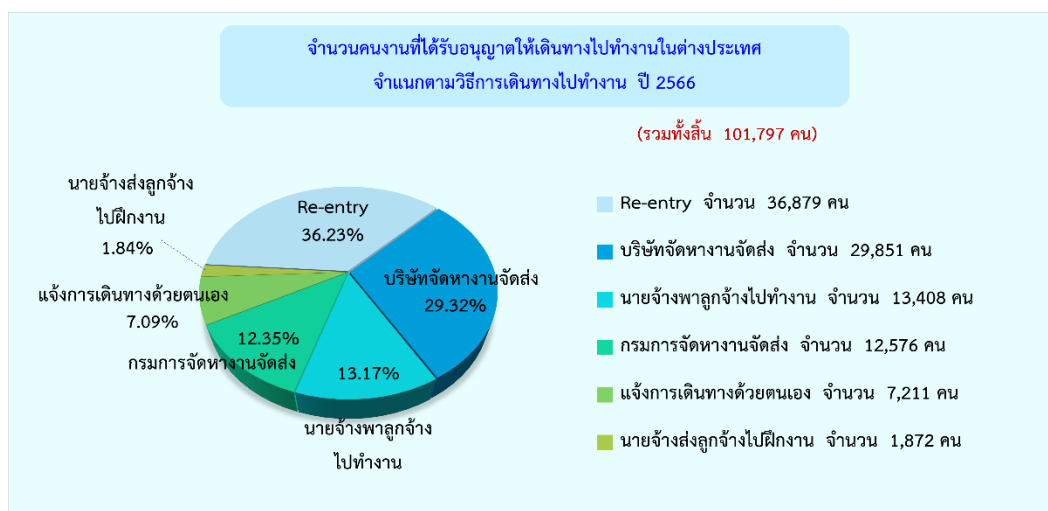

แรงงานไทยที่เดินทางไปทำงานในต่างประเทศ ปี 2566 มีจำนวนทั้งสิ้น 101,797 คน (รวมการแจ้ง Re-entry) โดยเดินทางไปทำงานในไต้หวันมากที่สุด จำนวน 32,436 คน คิดเป็นร้อยละ 31.86 ของแรงงานไทยทั้งหมดที่เดินทางไปทำงานในต่างประเทศ ปี 2566 รองลงมา คือ สาธารณรัฐเกาหลี จำนวน 13,039 คน (ร้อยละ 12.81) ประเทศญี่ปุ่น จำนวน 9,606 คน (ร้อยละ 9.44) มาเลเซีย จำนวน 8,305 คน (ร้อยละ 8.16) และรัฐอิสราเอล จำนวน 6,415 คน (ร้อยละ 6.30) ตามลำดับ ดังแผนภูมิที่ 28

แผนภูมิที่ 28 แสดงจำนวนแรงงานไทยที่เดินทางไปทำงานในต่างประเทศ จำแนกตามประเทศ (รวมการแจ้ง Re-entry) ปี 2566

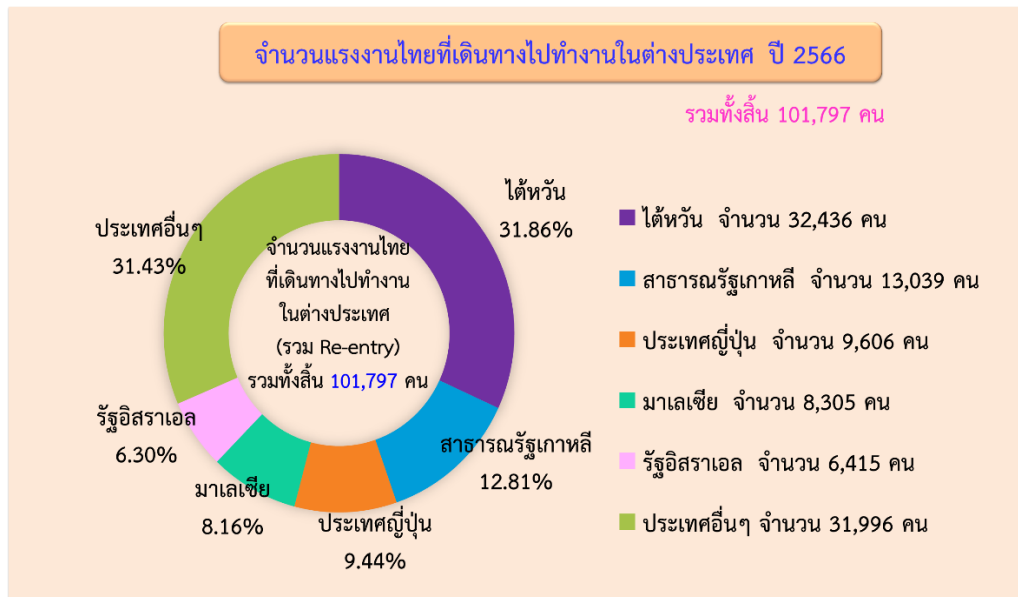

## ตลาดแรงงานไทยในภูมิภาคเอเชีย

ตลาดแรงงานไทยในภูมิภาคเอเชียในช่วงปี 2566 ยังคงเป็นตลาดที่มีแรงงานไทยได้รับอนุญาตให้เดินทางไปทำงานซึ่งเป็นการเดินทางครั้งแรก (ไม่รวม Re-entry) มากที่สุด โดยมีจำนวนทั้งสิ้น 45,382 คน คิดเป็นร้อยละ 69.91 ของจำนวนแรงงานไทยที่เดินทางไปทำงานในต่างประเทศทั้งหมด 64,918 คน ประเทศที่แรงงานไทยได้รับอนุญาตให้เดินทางไปทำงานมากที่สุด 5 อันดับ คือ ไต้หวัน จำนวน 22,630 คน (ร้อยละ 49.87) รองลงมา คือ สาธารณรัฐเกาหลี จำนวน 8,561 คน (ร้อยละ 18.86) ประเทศญี่ปุ่น จำนวน 7,591 คน (ร้อยละ 16.73) สาธารณรัฐประชาธิปไตยประชาชนลาว จำนวน 1,663 คน (ร้อยละ 3.66) และสาธารณรัฐสิงคโปร์ จำนวน 1,252 คน (ร้อยละ 2.76) ตามลำดับ ดังแผนภูมิที่ 29

ภาคตะวันออกเฉียงเหนือ มีแรงงานไทยที่ได้รับอนุญาตให้เดินทางไปทำงานมากที่สุด จำนวน 29,073 คน (ร้อยละ 64.06) รองลงมา คือ ภาคเหนือ จำนวน 10,218 คน (ร้อยละ 22.52) สาขาอาชีพที่แรงงานไทยได้รับอนุญาตให้เดินทางไปทำงานมากที่สุดคือ ผู้ปฏิบัติงานในโรงงาน ผู้ควบคุมเครื่องจักร และผู้ปฏิบัติงานด้านการประกอบ จำนวน 18,613 คน (ร้อยละ 40.01) รองลงมา คือ อาชีพงานพื้นฐาน จำนวน 15,258 คน (ร้อยละ 33.62) จบการศึกษา ระดับมัธยมศึกษามากที่สุด จำนวน 27,353 คน (ร้อยละ 60.27) รองลงมา คือ ระดับ ปวช./ปวท./ปวส./อนุปริญญา จำนวน 9,522 คน (ร้อยละ 20.98)

แผนภูมิที่ 29 แสดงจำนวนแรงงานไทยที่ได้รับอนุญาตให้เดินทางไปทำงานในต่างประเทศในภูมิภาคเอเชียมากที่สุด 5 อันดับแรก จำแนกตามประเทศ ปี 2566

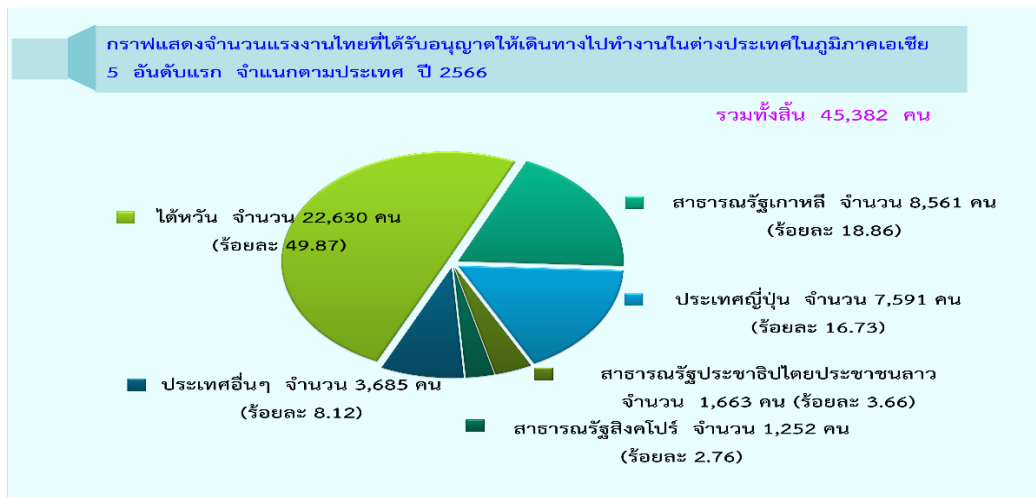

เมื่อเปรียบเทียบกับปี 2565 พบว่า แรงงานไทยที่ได้รับอนุญาตให้เดินทางไปทำงานในภูมิภาคเอเชียมีจำนวนเพิ่มขึ้นร้อยละ 7.04 โดยสาธารณรัฐเกาหลี เพิ่มขึ้นมากที่สุดร้อยละ 50.96 รองลงมา คือ ประเทศญี่ปุ่น เพิ่มขึ้นร้อยละ 13.54 และสาธารณรัฐประชาธิปไตยประชาชนลาว เพิ่มขึ้นร้อยละ 9.91 ส่วนประเทศที่มีจำนวนลดลงคือ สาธารณรัฐสิงคโปร์ ลดลงร้อยละ 20.20 รองลงมา คือ ไต้หวัน ลดลงร้อยละ 3.22 ตามลำดับ ดังตารางที่ 3

ตารางที่ 3 แสดงจำนวนแรงงานไทยที่ได้รับอนุญาตให้เดินทางไปทำงานในต่างประเทศในภูมิภาคเอเชียมากที่สุด 5 อันดับแรก จำแนกตามประเทศ เปรียบเทียบปี 2565 และปี 2566

ประเทศที่แรงงานไทยได้รับอนุญาตให้เดินทางไปทำงานในต่างประเทศในภูมิภาคเอเชีย 5 อันดับแรก	ปี		การเปลี่ยนแปลง	
	2565	2566	จำนวน	ร้อยละ
<b>จำนวน (คน)</b>	<b>42,399</b>	<b>45,382</b>	<b>2,983</b>	<b>7.04</b>
ไต้หวัน	23,382	22,630	-752	-3.22
สาธารณรัฐเกาหลี	5,671	8,561	2,890	50.96
ประเทศญี่ปุ่น	6,686	7,591	905	13.54
สาธารณรัฐประชาธิปไตยประชาชนลาว	1,513	1,663	150	9.91
สาธารณรัฐสิงคโปร์	1,569	1,252	-317	-20.20
ประเทศอื่นๆ	3,578	3,685	107	2.99

วิธีการเดินทางไปทำงานในภูมิภาคเอเชีย ปี 2566 มีแรงงานไทยเดินทางไปทำงานโดยการจัดส่งของบริษัทจัดหางานมากที่สุด จำนวน 28,602 คน คิดเป็นร้อยละ 63.02 ของจำนวนแรงงานไทยที่เดินทางไปทำงานในต่างประเทศในภูมิภาคเอเชียทั้งหมด 45,382 คน รองลงมา คือ กรมการจัดหางานจัดส่ง จำนวน 7,895 คน (ร้อยละ 17.40) นายจ้างพาลูกจ้างไปทำงาน จำนวน 3,756 คน (ร้อยละ 8.28) แจ้งการเดินทางด้วยตนเอง จำนวน 3,373 คน (ร้อยละ 7.43) และนายจ้างส่งลูกจ้างไปฝึกงาน จำนวน 1,756 คน (ร้อยละ 3.87) ตามลำดับดังแผนภูมิที่ 30

แผนภูมิที่ 30 แสดงจำนวนแรงงานไทยที่ได้รับอนุญาตให้เดินทางไปทำงานในต่างประเทศในภูมิภาคเอเชียมากที่สุด จำแนกตามวิธีการเดินทาง (เฉพาะ 5 วิธีการเดินทาง) ปี 2566

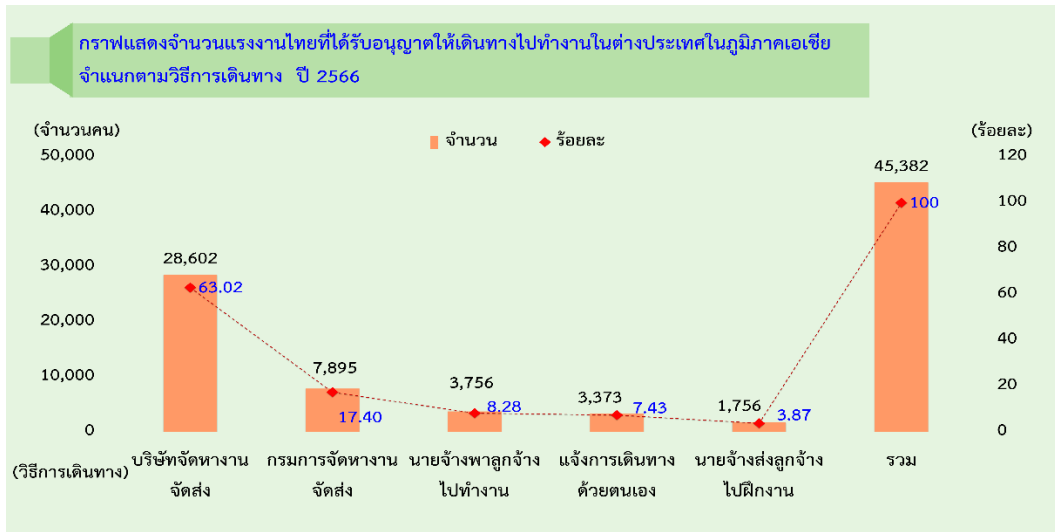

เมื่อเปรียบเทียบกับปี 2565 พบว่า แรงงานไทยที่ได้รับอนุญาตให้เดินทางไปทำงานในภูมิภาคเอเชีย มีจำนวนเพิ่มขึ้นร้อยละ 7.04 วิธีการเดินทางของแรงงานไทยที่เดินทางไปทำงานมีจำนวนเพิ่มขึ้น คือ นายจ้างส่งลูกจ้างไปฝึกงาน เพิ่มขึ้นมากที่สุดร้อยละ 84.07 รองลงมา คือ กรมการจัดหางานจัดส่ง เพิ่มขึ้นร้อยละ 36.17 แจ้งการเดินทางด้วยตนเอง เพิ่มขึ้นร้อยละ 6.64 และบริษัทจัดหางานจัดส่ง เพิ่มขึ้นร้อยละ 0.02 ส่วนวิธีการเดินทางของแรงงานไทยที่เดินทางไปทำงานมีจำนวนลดลง คือ นายจ้างพาลูกจ้างไปทำงาน ลดลงร้อยละ 3.37 ดังตารางที่ 4

ตารางที่ 4 แสดงจำนวนแรงงานไทยที่ได้รับอนุญาตให้เดินทางไปทำงานในต่างประเทศในภูมิภาคเอเชียมากที่สุด จำแนกตามวิธีการเดินทาง (เฉพาะ 5 วิธีการเดินทาง) เปรียบเทียบปี 2565 และปี 2566

วิธีการเดินทาง	ปี 2565	ปี 2566	การเปลี่ยนแปลง	
			จำนวน	ร้อยละ
<b>จำนวน (คน)</b>	<b>42,399</b>	<b>45,382</b>	<b>2,983</b>	<b>7.04</b>
บริษัทจัดหางานจัดส่ง	28,597	28,602	5	0.02
กรมการจัดหางานจัดส่ง	5,798	7,895	2,097	36.17
นายจ้างพาลูกจ้างไปทำงาน	3,887	3,756	-131	-3.37
แจ้งการเดินทางด้วยตนเอง	3,163	3,373	210	6.64
นายจ้างส่งลูกจ้างไปฝึกงาน	954	1,756	802	84.07

# ไต้หวัน

ไต้หวัน เป็นตลาดแรงงานที่มีแรงงานไทยได้รับอนุญาตให้เดินทางไปทำงานมากที่สุดในปี 2566 มีแรงงานไทยได้รับอนุญาตให้เดินทางไปทำงาน ซึ่งเป็นการเดินทางครั้งแรก (ไม่รวม Re-entry) จำนวน 22,630 คน คิดเป็นร้อยละ 49.87 ของจำนวนแรงงานไทยในภูมิภาคเอเชียทั้งหมด 45,382 คน เป็นเพศชาย จำนวน 19,519 คน (ร้อยละ 86.25) เพศหญิง จำนวน 3,111 คน (ร้อยละ 13.75)

ข้อมูลแรงงานไทยที่ได้รับอนุญาตให้เดินทางไปทำงานในไต้หวัน จำแนกตามประเภทข้อมูล ดังนี้

## ❶ จำแนกตามภูมิภาค

พบว่า ภาคตะวันออกเฉียงเหนือ มีแรงงานไทยได้รับอนุญาตให้เดินทางไปทำงานในไต้หวัน มากที่สุด จำนวน 16,749 คน คิดเป็นร้อยละ 74.01 ของจำนวนแรงงานไทยที่ได้รับอนุญาตให้เดินทางไปทำงาน ในไต้หวันทั้งหมด รองลงมา คือ ภาคเหนือ จำนวน 4,403 คน (ร้อยละ 19.46) ภาคกลาง จำนวน 667 คน (ร้อยละ 2.95) ภาคตะวันออก จำนวน 601 คน (ร้อยละ 2.66) และภาคตะวันตก จำนวน 113 คน (ร้อยละ 0.50) ตามลำดับ

## ❷ จำแนกตามภูมิภาค

พบว่า จังหวัดอุดรธานี เป็นภูมิภาคที่มีแรงงานไทยได้รับอนุญาตให้เดินทางไปทำงานมากที่สุด จำนวน 3,999 คน คิดเป็นร้อยละ 17.67 ของจำนวนแรงงานไทยที่ได้รับอนุญาตให้เดินทางไปทำงานในไต้หวันทั้งหมด รองลงมา คือ จังหวัดนครราชสีมา จำนวน 1,832 คน (ร้อยละ 8.10) จังหวัดสกลนคร จำนวน 1,272 คน (ร้อยละ 5.62) จังหวัดขอนแก่น จำนวน 1,208 คน (ร้อยละ 5.34) และจังหวัดนครพนม จำนวน 1,172 คน (ร้อยละ 5.18) ตามลำดับ

## ❸ จำแนกตามหมวดสาขาอาชีพ

พบว่า สาขาอาชีพผู้ปฏิบัติงานในโรงงาน ผู้ควบคุมเครื่องจักร และผู้ปฏิบัติงานด้านการประกอบ เป็นหมวดสาขาอาชีพที่แรงงานไทยได้รับอนุญาตให้เดินทางไปทำงานมากที่สุด จำนวน 13,997 คน คิดเป็นร้อยละ 61.85 ของจำนวนแรงงานไทยที่ได้รับอนุญาตให้เดินทางไปทำงานในไต้หวันทั้งหมด รองลงมา คือ อาชีพงานพื้นฐาน จำนวน 7,607 คน (ร้อยละ 33.61) ผู้ปฏิบัติงานฝีมือด้านการเกษตรและประมง จำนวน 317 คน (ร้อยละ 1.40) ผู้ปฏิบัติงานโดยใช้ฝีมือในธุรกิจต่างๆ จำนวน 288 คน (ร้อยละ 1.27) และพนักงานบริการ พนักงานขาย ในร้านค้าและตลาด จำนวน 288 คน (ร้อยละ 1.27) ตามลำดับ

## ❹ จำแนกตามระดับการศึกษา

พบว่า ระดับการศึกษาที่แรงงานไทยได้รับอนุญาตให้เดินทางไปทำงานจบการศึกษา ระดับมัธยมศึกษามากที่สุด จำนวน 18,261 คน คิดเป็นร้อยละ 80.69 ของจำนวนแรงงานไทยที่ได้รับอนุญาตให้เดินทางไปทำงานในไต้หวันทั้งหมด รองลงมา คือ ระดับ ปวช./ปวท./ปวส./อนุปริญญา จำนวน 2,165 คน (ร้อยละ 9.57) ระดับประถมศึกษา จำนวน 1,570 คน (ร้อยละ 6.94) ระดับปริญญา จำนวน 627 คน (ร้อยละ 2.77) และอื่นๆ จำนวน 7 คน (ร้อยละ 0.03) ตามลำดับ

## ❺ จำแนกตามวิธีการเดินทาง (เฉพาะ 5 วิธีการเดินทาง)

พบว่า วิธีการเดินทางที่แรงงานไทยได้รับอนุญาตให้เดินทางไปทำงานในไต้หวันมากที่สุดคือ บริษัทจัดหางานจัดส่ง จำนวน 22,103 คน คิดเป็นร้อยละ 97.67 ของจำนวนแรงงานไทยที่ได้รับอนุญาตให้เดินทางไปทำงานในไต้หวันทั้งหมด รองลงมา คือ นายจ้างส่งลูกจ้างไปฝึกงาน จำนวน 185 คน (ร้อยละ 0.82) นายจ้างพาลูกจ้างไปทำงาน จำนวน 123 คน (ร้อยละ 0.54) กรมการจัดหางานจัดส่ง จำนวน 119 คน (ร้อยละ 0.53) และแจ้งการเดินทางด้วยตนเอง จำนวน 100 คน (ร้อยละ 0.44) ตามลำดับ

### สถานการณ์และแนวโน้มตลาดแรงงานไทยในไต้หวัน

กระทรวงคมนาคมไต้หวันอยู่ระหว่างการจัดทำแผนการนำเข้าแรงงานต่างชาติในภาคบริการ (งานโรงแรม) ประมาณ 8,000 คน เนื่องจากเกิดปัญหาการขาดแคลนพนักงานในสาขาดังกล่าว ซึ่งไต้หวันมีประชากรสูงวัยเพิ่มขึ้นและผลกระทบของการแพร่ระบาดของโรคติดเชื้อไวรัสโคโรนา 2019 ทำให้ขาดแคลนพนักงานในหลายภาคส่วน โดยเฉพาะโรงแรมและสถานบริการต่าง ๆ

# สาธารณรัฐเกาหลี

สาธารณรัฐเกาหลี เป็นประเทศที่แรงงานไทยได้รับอนุญาตให้เดินทางไปทำงานมากเป็นอันดับสอง รองจากไต้หวัน ในปี 2566 มีแรงงานไทยได้รับอนุญาตให้เดินทางไปทำงาน ซึ่งเป็นการเดินทางครั้งแรก (ไม่รวม Re-entry) จำนวน 8,561 คน คิดเป็นร้อยละ 18.86 ของจำนวนแรงงานไทยในภูมิภาคเอเชียทั้งหมด 45,382 คน เป็นเพศชาย จำนวน 7,174 คน (ร้อยละ 83.80) เพศหญิง จำนวน 1,387 คน (ร้อยละ 16.20)

ข้อมูลแรงงานไทยที่ได้รับอนุญาตให้เดินทางไปทำงานในสาธารณรัฐเกาหลี จำแนกตามประเภทข้อมูล ดังนี้

## ❶ จำแนกตามภูมิภาค

พบว่า ภาคตะวันออกเฉียงเหนือ มีแรงงานไทยได้รับอนุญาตให้เดินทางไปทำงานในสาธารณรัฐเกาหลี มากที่สุด จำนวน 5,382 คน คิดเป็นร้อยละ 62.87 ของจำนวนแรงงานไทยที่ได้รับอนุญาตให้เดินทางไปทำงาน ในสาธารณรัฐเกาหลีทั้งหมด รองลงมา คือ ภาคเหนือ จำนวน 2,521 คน (ร้อยละ 29.45) ภาคตะวันออก จำนวน 324 คน (ร้อยละ 3.78) ภาคกลาง จำนวน 239 คน (ร้อยละ 2.79) และภาคตะวันตก จำนวน 59 คน (ร้อยละ 0.69) ตามลำดับ

## ❷ จำแนกตามภูมิภาค

พบว่า จังหวัดอุดรธานี เป็นภูมิภาคที่มีแรงงานไทยได้รับอนุญาตให้เดินทางไปทำงานมากที่สุด จำนวน 1,185 คน คิดเป็นร้อยละ 13.84 ของจำนวนแรงงานไทยที่ได้รับอนุญาตให้เดินทางไปทำงาน ในสาธารณรัฐเกาหลีทั้งหมด รองลงมา คือ จังหวัดเชียงราย จำนวน 880 คน (ร้อยละ 10.28) จังหวัดนครราชสีมา จำนวน 557 คน (ร้อยละ 6.51) จังหวัดขอนแก่น จำนวน 404 คน (ร้อยละ 4.72) และจังหวัดสกลนคร จำนวน 372 คน (ร้อยละ 4.35) ตามลำดับ

## ❸ จำแนกตามหมวดสาขาอาชีพ

พบว่า สาขาอาชีพงานพื้นฐาน เป็นหมวดสาขาอาชีพที่แรงงานไทยได้รับอนุญาตให้เดินทางไปทำงาน มากที่สุด จำนวน 6,071 คน คิดเป็นร้อยละ 70.91 ของจำนวนแรงงานไทยที่ได้รับอนุญาตให้เดินทางไปทำงาน ในสาธารณรัฐเกาหลีทั้งหมด รองลงมา คือ ผู้ปฏิบัติงานโดยใช้ฝีมือในธุรกิจต่างๆ จำนวน 1,173 คน (ร้อยละ 13.70) ผู้ปฏิบัติงานฝีมือด้านการเกษตรและประมง จำนวน 1,156 คน (ร้อยละ 13.50) พนักงานบริการ พนักงานขายในร้านค้าและตลาด จำนวน 86 คน (ร้อยละ 1.00) และผู้ปฏิบัติงานในโรงงาน ผู้ควบคุมเครื่องจักร และผู้ปฏิบัติงานด้านการประกอบ จำนวน 59 คน (ร้อยละ 0.69) ตามลำดับ

## ❹ จำแนกตามระดับการศึกษา

พบว่า ระดับการศึกษาที่แรงงานไทยได้รับอนุญาตให้เดินทางไปทำงานจบการศึกษาระดับมัธยมศึกษา มากที่สุด จำนวน 4,224 คน คิดเป็นร้อยละ 49.34 ของจำนวนแรงงานไทยที่ได้รับอนุญาตให้เดินทางไปทำงาน ในสาธารณรัฐเกาหลีทั้งหมด รองลงมา คือ ระดับ ปวช./ปวท./ปวส./อนุปริญญา จำนวน 2,717 คน (ร้อยละ 31.74) ระดับปริญญา จำนวน 1,125 คน (ร้อยละ 13.14) ระดับประถมศึกษา จำนวน 488 คน (ร้อยละ 5.70) และอื่นๆ จำนวน 7 คน (ร้อยละ 0.08) ตามลำดับ

## 5 จำแนกตามวิธีการเดินทาง (เฉพาะ 5 วิธีการเดินทาง)

พบว่า วิธีการเดินทางที่แรงงานไทยได้รับอนุญาตให้เดินทางไปทำงานในสาธารณรัฐเกาหลีมากที่สุดคือ กรมการจัดหางานจัดส่ง จำนวน 7,214 คน คิดเป็นร้อยละ 84.27 ของจำนวนแรงงานไทยที่ได้รับอนุญาตให้เดินทางไปทำงานในสาธารณรัฐเกาหลีทั้งหมด รองลงมา คือ บริษัทจัดหางานจัดส่ง จำนวน 1,147 คน (ร้อยละ 13.40) แจ้างการเดินทางด้วยตนเอง จำนวน 120 คน (ร้อยละ 1.40) นายจ้างพาลูกจ้างไปทำงาน จำนวน 49 คน (ร้อยละ 0.57) และนายจ้างส่งลูกจ้างไปฝึกงาน จำนวน 31 คน (ร้อยละ 0.36) ตามลำดับ

### สถานการณ์และแนวโน้มตลาดแรงงานไทยในสาธารณรัฐเกาหลี

กรมการจัดหางานร่วมกับสำนักบริการพัฒนาบุคลากรแห่งสาธารณรัฐเกาหลี ศูนย์อีพีเอส ประจำประเทศไทย (Human Resources Development Service of Korea in Thailand) ดำเนินการปรับปรุงแก้ไขบันทึกความเข้าใจในการจัดทดสอบความสามารถทางภาษาเกาหลี (The Service Commitment Agreement of Point System for Recruitment of Foreign Workers: SCA) ที่ลงนามระหว่างกระทรวงแรงงานและการจ้างงานแห่งสาธารณรัฐเกาหลีและกระทรวงแรงงานแห่งประเทศไทย เพื่อเป็นการสนับสนุนการดำเนินการจัดสอบแรงงานในประเทศไทยไปทำงานในสาธารณรัฐเกาหลี และเพื่อให้การดำเนินการเป็นไปด้วยความราบรื่นจากความร่วมมือของทั้งสองหน่วยงาน ซึ่งภายใต้ระบบการอนุญาตจ้างแรงงานต่างชาติ (EPS) จำกัดให้จ้างแรงงานต่างชาติได้ใน 5 ด้าน ได้แก่ (1) การผลิต (2) การก่อสร้าง (3) การเกษตรและการผสมพันธุ์สัตว์ (4) การประมง และ (5) การบริการ โดยในปี 2567 กระทรวงแรงงานและการจ้างงาน สาธารณรัฐเกาหลี เตรียมเปิดรับการยื่นคำร้องขออนุญาตจ้างแรงงานต่างชาติรายใหม่ (E-9) ภายใต้ระบบการอนุญาตจ้างแรงงาน (EPS)

นอกจากนี้ ยังดำเนินการขยายตลาดแรงงานในแรงงานทักษะฝีมือ (วีซ่า ประเภทแรงงานทักษะฝีมือ E-7) ไปทำงานในอุตสาหกรรมต่อเรือ โดยสาธารณรัฐเกาหลีต้องการแรงงานต่างชาติฝั่งเอเชีย ประเทศไทย จึงเป็นประเทศหนึ่งในเป้าหมายหลักที่ทางเกาหลีต้องการ และแรงงานตามฤดูกาล (วีซ่า ประเภทแรงงานตามฤดูกาล E-8) สาธารณรัฐเกาหลีได้ออกมาตรการเพื่อลดปัญหาการขาดแคลนแรงงาน โดยขยายกลุ่มเป้าหมายแรงงานต่างชาติสำหรับแรงงานตามฤดูกาลชั่วคราวในภาคการเกษตรและประมง เพื่อให้มีการจัดสรรแรงงานให้เพียงพอ ซึ่งได้มีการจัดตั้งโครงการจ้างแรงงานต่างชาติตามฤดูกาล (Seasonal Worker Program : SWP) ซึ่งเป็นโครงการที่องค์การปกครองส่วนท้องถิ่นในสาธารณรัฐเกาหลีจะทำการเชิญชาวต่างชาติเข้าไปทำงานประเภทเกษตรกรรมและประมงอย่างถูกกฎหมาย

## ประเทศญี่ปุ่น

ประเทศญี่ปุ่น เป็นประเทศที่แรงงานไทยได้รับอนุญาตให้เดินทางไปทำงานมากเป็นอันดับสาม รองจากไต้หวันและสาธารณรัฐเกาหลี ในปี 2566 มีแรงงานไทยที่ได้รับอนุญาตให้เดินทางไปทำงาน ซึ่งเป็นการเดินทางครั้งแรก (ไม่รวม Re-entry) จำนวน 7,591 คน คิดเป็นร้อยละ 16.73 ของจำนวนแรงงานไทย ในภูมิภาคเอเชียทั้งหมด 45,382 คน เป็นเพศชาย จำนวน 3,741 คน (ร้อยละ 49.28) เพศหญิง จำนวน 3,850 คน (ร้อยละ 50.72)

ข้อมูลแรงงานไทยที่ได้รับอนุญาตให้เดินทางไปทำงานในประเทศญี่ปุ่น จำแนกตามประเภทข้อมูล ดังนี้

### ① จำแนกตามภูมิภาค

พบว่า ภาคตะวันออกเฉียงเหนือ มีแรงงานไทยได้รับอนุญาตให้เดินทางไปทำงานในประเทศญี่ปุ่น มากที่สุด จำนวน 4,596 คน คิดเป็นร้อยละ 60.55 ของจำนวนแรงงานไทยที่ได้รับอนุญาตให้เดินทางไปทำงาน ในประเทศญี่ปุ่นทั้งหมด รองลงมา คือ ภาคเหนือ จำนวน 1,492 คน (ร้อยละ 19.65) ภาคกลาง จำนวน 805 คน (ร้อยละ 10.60) ภาคตะวันออก จำนวน 497 คน (ร้อยละ 6.55) และภาคใต้ จำนวน 118 คน (ร้อยละ 1.55) ตามลำดับ

### ② จำแนกตามภูมิภาค

พบว่า จังหวัดอุดรธานี เป็นภูมิภาคที่มีแรงงานไทยได้รับอนุญาตให้เดินทางไปทำงานมากที่สุด จำนวน 1,060 คน คิดเป็นร้อยละ 13.96 ของจำนวนแรงงานไทยที่ได้รับอนุญาตให้เดินทางไปทำงานในประเทศญี่ปุ่น ทั้งหมด รองลงมา คือ จังหวัดขอนแก่น จำนวน 397 คน (ร้อยละ 5.23) จังหวัดเชียงราย จำนวน 360 คน (ร้อยละ 4.74) จังหวัดนครราชสีมา จำนวน 326 คน (ร้อยละ 4.29) และจังหวัดสกลนคร จำนวน 323 คน (ร้อยละ 4.26) ตามลำดับ

### ③ จำแนกตามหมวดสาขาอาชีพ

พบว่า สาขาอาชีพผู้ปฏิบัติงานในโรงงาน ผู้ควบคุมเครื่องจักร และผู้ปฏิบัติงานด้านการประกอบ เป็นหมวดสาขาอาชีพที่แรงงานไทยได้รับอนุญาตให้เดินทางไปทำงานมากที่สุด จำนวน 3,845 คน คิดเป็นร้อยละ 50.65 ของจำนวนแรงงานไทยที่ได้รับอนุญาตให้เดินทางไปทำงานในประเทศญี่ปุ่นทั้งหมด รองลงมา คือ ผู้ปฏิบัติงานโดยใช้ฝีมือ ในธุรกิจต่างๆ จำนวน 1,021 คน (ร้อยละ 13.45) ผู้ปฏิบัติงานฝีมือด้านการเกษตรและประมง จำนวน 638 คน (ร้อยละ 8.40) อาชีพงานพื้นฐาน จำนวน 631 คน (ร้อยละ 8.31) และผู้ประกอบการวิชาชีพด้านต่างๆ จำนวน 555 คน (ร้อยละ 7.31) ตามลำดับ

### ④ จำแนกตามระดับการศึกษา

พบว่า ระดับการศึกษาที่แรงงานไทยได้รับอนุญาตให้เดินทางไปทำงานจบการศึกษา ระดับ ปวช./ปวท./ปวส./อนุปริญญามากที่สุด จำนวน 2,944 คน คิดเป็นร้อยละ 38.78 ของจำนวนแรงงานไทย ที่ได้รับอนุญาตให้เดินทางไปทำงานในประเทศญี่ปุ่นทั้งหมด รองลงมา คือ ระดับมัธยมศึกษา จำนวน 2,534 คน (ร้อยละ 33.38) ระดับปริญญา จำนวน 2,070 คน (ร้อยละ 27.27) ระดับประถมศึกษา จำนวน 41 คน (ร้อยละ 0.54) และอื่นๆ จำนวน 2 คน (ร้อยละ 0.03) ตามลำดับ

## 5 จำแนกตามวิธีการเดินทาง (เฉพาะ 5 วิธีการเดินทาง)

พบว่า วิธีการเดินทางที่แรงงานไทยได้รับอนุญาตให้เดินทางไปทำงานในประเทศญี่ปุ่นมากที่สุดคือ บริษัทจัดหางานจัดส่ง จำนวน 4,683 คน คิดเป็นร้อยละ 61.69 ของจำนวนแรงงานไทยที่ได้รับอนุญาตให้เดินทางไปทำงานในประเทศญี่ปุ่นทั้งหมด รองลงมา คือ นายจ้างส่งลูกจ้างไปฝึกงาน จำนวน 1,398 คน (ร้อยละ 18.42) แจ้างการเดินทางด้วยตนเอง จำนวน 746 คน (ร้อยละ 9.83) นายจ้างพาลูกจ้างไปทำงาน จำนวน 473 คน (ร้อยละ 6.23) และกรมการจัดหางานจัดส่ง จำนวน 291 คน (ร้อยละ 3.83) ตามลำดับ

### สถานการณ์และแนวโน้มตลาดแรงงานไทยในประเทศญี่ปุ่น

กรมการจัดหางานได้ประกาศรับสมัครผู้ฝึกงานเทคนิคคนไทยไปฝึกงานในประเทศญี่ปุ่น โดยผ่านองค์กร IM Japan และประชาสัมพันธ์แผนการสอบสำหรับแรงงานที่มีทักษะเฉพาะที่ต้องการไปทำงานในประเทศญี่ปุ่น ผ่านเว็บไซต์กองบริหารแรงงานไทยไปต่างประเทศอย่างต่อเนื่อง และคาดการณ์ว่าประเทศญี่ปุ่นจะต้องการแรงงานต่างชาติเข้าไปทำงานมากขึ้น เนื่องจากประสบปัญหาการขาดแคลนแรงงานในภาคเกษตรกรรม และภาคส่วนสำคัญอื่น ๆ ในภูมิภาคท้องถิ่นของประเทศญี่ปุ่น

## สาธารณรัฐประชาธิปไตยประชาชนลาว

สาธารณรัฐประชาธิปไตยประชาชนลาว มีแรงงานไทยที่ได้รับอนุญาตให้เดินทางไปทำงาน ซึ่งเป็นการเดินทางครั้งแรก (ไม่รวม Re-entry) ปี 2566 จำนวน 1,663 คน คิดเป็นร้อยละ 3.66 ของจำนวนแรงงานไทยในภูมิภาคเอเชียทั้งหมด 45,382 คน เป็นเพศชาย จำนวน 1,549 คน (ร้อยละ 93.14) เพศหญิง จำนวน 114 คน (ร้อยละ 6.86)

ข้อมูลแรงงานไทยที่ได้รับอนุญาตให้เดินทางไปทำงานในสาธารณรัฐประชาธิปไตยประชาชนลาว จำแนกตามประเภทข้อมูล ดังนี้

### ❶ จำแนกตามภูมิภาค

พบว่า ภาคเหนือ มีแรงงานไทยที่ได้รับอนุญาตให้เดินทางไปทำงานในสาธารณรัฐประชาธิปไตยประชาชนลาวมากที่สุด จำนวน 658 คน คิดเป็นร้อยละ 39.57 ของจำนวนแรงงานไทยที่ได้รับอนุญาตให้เดินทางไปทำงานในสาธารณรัฐประชาธิปไตยประชาชนลาวทั้งหมด รองลงมา คือ ภาคตะวันออกเฉียงเหนือ จำนวน 368 คน (ร้อยละ 22.13) ภาคกลาง จำนวน 353 คน (ร้อยละ 21.23) ภาคตะวันออก จำนวน 139 คน (ร้อยละ 8.36) และภาคใต้ จำนวน 88 คน (ร้อยละ 5.29) ตามลำดับ

### ❷ จำแนกตามภูมิภาค

พบว่า จังหวัดลำปาง เป็นภูมิภาคที่มีแรงงานไทยที่ได้รับอนุญาตให้เดินทางไปทำงานมากที่สุด จำนวน 317 คน คิดเป็นร้อยละ 19.06 ของจำนวนแรงงานไทยที่ได้รับอนุญาตให้เดินทางไปทำงานในสาธารณรัฐประชาธิปไตยประชาชนลาวทั้งหมด รองลงมา คือ จังหวัดนนทบุรี จำนวน 147 คน (ร้อยละ 8.84) กรุงเทพมหานคร จำนวน 83 คน (ร้อยละ 4.99) จังหวัดขอนแก่น จำนวน 80 คน (ร้อยละ 4.81) และจังหวัดอุบลราชธานี จำนวน 56 คน (ร้อยละ 3.37) ตามลำดับ

### ❸ จำแนกตามหมวดสาขาอาชีพ

พบว่า สาขาอาชีพช่างเทคนิคและผู้ปฏิบัติงานที่เกี่ยวข้อง เป็นหมวดสาขาอาชีพที่แรงงานไทยได้รับอนุญาตให้เดินทางไปทำงานมากที่สุด จำนวน 755 คน คิดเป็นร้อยละ 45.40 ของจำนวนแรงงานไทยที่ได้รับอนุญาตให้เดินทางไปทำงานในสาธารณรัฐประชาธิปไตยประชาชนลาวทั้งหมด รองลงมา คือ ผู้ปฏิบัติงานโดยใช้ฝีมือในธุรกิจต่างๆ จำนวน 495 คน (ร้อยละ 29.77) ผู้ประกอบวิชาชีพด้านต่างๆ จำนวน 179 คน (ร้อยละ 10.76) อาชีพงานพื้นฐาน จำนวน 101 คน (ร้อยละ 6.07) และผู้ปฏิบัติงานในโรงงาน ผู้ควบคุมเครื่องจักร และผู้ปฏิบัติงานด้านการประกอบ จำนวน 41 คน (ร้อยละ 2.47) ตามลำดับ

### ❹ จำแนกตามระดับการศึกษา

พบว่า ระดับการศึกษาที่แรงงานไทยได้รับอนุญาตให้เดินทางไปทำงานจบการศึกษาระดับ ปวช./ปวท./ปวส./อนุปริญญา มากที่สุด จำนวน 737 คน คิดเป็นร้อยละ 44.32 ของจำนวนแรงงานไทยที่ได้รับอนุญาตให้เดินทางไปทำงานในสาธารณรัฐประชาธิปไตยประชาชนลาวทั้งหมด รองลงมา คือ ระดับปริญญา จำนวน 434 คน (ร้อยละ 26.10) ระดับมัธยมศึกษา จำนวน 362 คน (ร้อยละ 21.77) ระดับประถมศึกษา จำนวน 129 คน (ร้อยละ 7.76) และอื่นๆ จำนวน 1 คน (ร้อยละ 0.06) ตามลำดับ

### ❺ จำแนกตามวิธีการเดินทาง (เฉพาะ 5 วิธีการเดินทาง)

พบว่า วิธีการเดินทางที่แรงงานไทยได้รับอนุญาตให้เดินทางไปทำงานมากที่สุดคือ นายจ้างพาลูกจ้างไปทำงาน จำนวน 1,663 คน คิดเป็นร้อยละ 100.00 ของจำนวนแรงงานไทยที่ได้รับอนุญาตให้เดินทางไปทำงานในสาธารณรัฐประชาธิปไตยประชาชนลาวทั้งหมด

# สาธารณรัฐสิงคโปร์

สาธารณรัฐสิงคโปร์ มีแรงงานไทยที่ได้รับอนุญาตให้เดินทางไปทำงานซึ่งเป็นการเดินทางครั้งแรก (ไม่รวม Re-entry) ในปี 2566 มีจำนวน 1,252 คน คิดเป็นร้อยละ 2.76 ของจำนวนแรงงานไทยในภูมิภาคเอเชียทั้งหมด 45,382 คน เป็นเพศชาย จำนวน 758 คน (ร้อยละ 60.54) เพศหญิง จำนวน 494 คน (ร้อยละ 39.46)

ข้อมูลแรงงานไทยที่ได้รับอนุญาตให้เดินทางไปทำงานในสาธารณรัฐสิงคโปร์ จำแนกตามประเภทข้อมูล ดังนี้

## ❶ จำแนกตามภูมิภาค

พบว่า ภาคตะวันออกเฉียงเหนือ มีแรงงานไทยที่ได้รับอนุญาตให้เดินทางไปทำงานในสาธารณรัฐสิงคโปร์มากที่สุด จำนวน 622 คน คิดเป็นร้อยละ 49.68 ของจำนวนแรงงานไทยที่ได้รับอนุญาตให้เดินทางไปทำงานในสาธารณรัฐสิงคโปร์ทั้งหมด รองลงมา คือ ภาคเหนือ จำนวน 238 คน (ร้อยละ 19.01) ภาคกลาง จำนวน 228 คน (ร้อยละ 18.21) ภาคตะวันออก จำนวน 113 คน (ร้อยละ 9.03) และภาคใต้ จำนวน 31 คน (ร้อยละ 2.48) ตามลำดับ

## ❷ จำแนกตามภูมิภาค

พบว่า จังหวัดนครราชสีมา และกรุงเทพมหานคร เป็นภูมิภาคที่มีแรงงานไทยที่ได้รับอนุญาตให้เดินทางไปทำงานมากที่สุด มีจำนวนเท่ากันคือ 107 คน คิดเป็นร้อยละ 8.55 ของจำนวนแรงงานไทยที่ได้รับอนุญาตให้เดินทางไปทำงานในสาธารณรัฐสิงคโปร์ทั้งหมด รองลงมา คือ จังหวัดอุดรธานี จำนวน 93 คน (ร้อยละ 7.43) จังหวัดนครพนม จำนวน 72 คน (ร้อยละ 5.75) และจังหวัดชลบุรี จำนวน 59 คน (ร้อยละ 4.71) ตามลำดับ

## ❸ จำแนกตามหมวดสาขาอาชีพ

พบว่า สาขาอาชีพผู้ปฏิบัติงานในโรงงาน ผู้ควบคุมเครื่องจักร และผู้ปฏิบัติงานด้านการประกอบ เป็นหมวดสาขาอาชีพที่แรงงานไทยได้รับอนุญาตให้เดินทางไปทำงานมากที่สุด จำนวน 406 คน คิดเป็นร้อยละ 32.43 ของจำนวนแรงงานไทยที่ได้รับอนุญาตให้เดินทางไปทำงานในสาธารณรัฐสิงคโปร์ทั้งหมด รองลงมา คือ อาชีพงานพื้นฐาน จำนวน 332 คน (ร้อยละ 26.52) พนักงานบริการ พนักงานขายในร้านค้าและตลาด จำนวน 193 คน (ร้อยละ 15.42) ผู้ปฏิบัติงานโดยใช้ฝีมือในธุรกิจต่างๆ จำนวน 162 คน (ร้อยละ 12.94) และช่างเทคนิคและผู้ปฏิบัติงานที่เกี่ยวข้อง จำนวน 87 คน (ร้อยละ 6.95) ตามลำดับ

## ❹ จำแนกตามระดับการศึกษา

พบว่า ระดับการศึกษาที่แรงงานไทยได้รับอนุญาตให้เดินทางไปทำงานจบการศึกษา ระดับมัธยมศึกษามากที่สุด จำนวน 453 คน คิดเป็นร้อยละ 36.18 ของจำนวนแรงงานไทยที่ได้รับอนุญาตให้เดินทางไปทำงานในสาธารณรัฐสิงคโปร์ทั้งหมด รองลงมา คือ ระดับปริญญา จำนวน 452 คน (ร้อยละ 36.10) ระดับ ปวช./ปวท./ปวส./อนุปริญญา จำนวน 206 คน (ร้อยละ 16.46) ระดับประถมศึกษา จำนวน 140 คน (ร้อยละ 11.18) และอื่นๆ จำนวน 1 คน (ร้อยละ 0.08) ตามลำดับ

## ❺ จำแนกตามวิธีการเดินทาง (เฉพาะ 5 วิธีการเดินทาง)

พบว่า วิธีการเดินทางที่แรงงานไทยได้รับอนุญาตให้เดินทางไปทำงานในสาธารณรัฐสิงคโปร์มากที่สุด คือ แจ้งการเดินทางด้วยตนเอง จำนวน 685 คน คิดเป็นร้อยละ 54.71 ของจำนวนแรงงานไทยที่ได้รับอนุญาตให้เดินทางไปทำงานในสาธารณรัฐสิงคโปร์ทั้งหมด รองลงมา คือ บริษัทจัดหางานจัดส่ง จำนวน 303 คน (ร้อยละ 24.20) กรมการจัดหางานจัดส่ง จำนวน 160 คน (ร้อยละ 12.78) นายจ้างพาลูกจ้างไปทำงาน จำนวน 69 คน (ร้อยละ 5.51) และนายจ้างส่งลูกจ้างไปฝึกงาน จำนวน 35 คน (ร้อยละ 2.80) ตามลำดับ

## สถานการณ์และแนวโน้มตลาดแรงงานไทยในสาธารณรัฐสิงคโปร์

ตลาดแรงงานในสาธารณรัฐสิงคโปร์ยังขยายตัวอย่างต่อเนื่อง แต่อัตราการเติบโตของการจ้างงานชะลอตัวเมื่อเทียบกับปี 2565 ซึ่งเกิดจากภาวะเศรษฐกิจโลกปัจจุบัน ส่งผลให้ความคาดหวังทางธุรกิจลดลง ซึ่งทางรัฐบาลสาธารณรัฐสิงคโปร์สนับสนุนให้นายจ้างและลูกจ้างใช้โปรแกรมสนับสนุนให้ลูกจ้างเพิ่มทักษะ เพื่อให้มีความสามารถในการแข่งขัน และมีความยืดหยุ่นในการทำงานท่ามกลางภาวะเศรษฐกิจที่ไม่แน่นอน รวมทั้งสนับสนุนให้นายจ้างเปลี่ยนแปลงการจัดการทางธุรกิจ ยกระดับทักษะ/เพิ่มทักษะให้กับลูกจ้าง เพื่อให้สามารถปรับตัวให้เข้ากับสภาพแวดล้อมที่เปลี่ยนแปลงไป ซึ่งในปี 2566 กรมการจัดหางานได้มีการเปิดรับสมัครและจัดส่งแรงงานไทย (เพศหญิง) เข้าไปทำงานเป็นพนักงานต้อนรับบนอากาศยานมากที่สุด จำนวน 160 คน

# มาเลเซีย

มาเลเซีย มีแรงงานไทยที่ได้รับอนุญาตให้เดินทางไปทำงาน ซึ่งเป็นการเดินทางครั้งแรก (ไม่รวม Re-entry) ปี 2566 จำนวน 752 คน คิดเป็นร้อยละ 1.66 ของจำนวนแรงงานไทยในภูมิภาคเอเชียทั้งหมด 45,382 คน เป็นเพศชาย จำนวน 424 คน (ร้อยละ 56.38) เพศหญิง จำนวน 328 คน (ร้อยละ 43.62)

ข้อมูลแรงงานไทยที่ได้รับอนุญาตให้เดินทางไปทำงานในมาเลเซีย จำแนกตามประเภทข้อมูล ดังนี้

## ❶ จำแนกตามภูมิภาค

พบว่า ภาคตะวันออกเฉียงเหนือ มีแรงงานไทยที่ได้รับอนุญาตให้เดินทางไปทำงานในมาเลเซียมากที่สุด จำนวน 331 คน คิดเป็นร้อยละ 44.02 ของจำนวนแรงงานไทยที่ได้รับอนุญาตให้เดินทางไปทำงานในมาเลเซียทั้งหมด รองลงมา คือ ภาคเหนือ จำนวน 145 คน (ร้อยละ 19.28) ภาคใต้ จำนวน 125 คน (ร้อยละ 16.62) ภาคตะวันออก จำนวน 77 คน (ร้อยละ 10.24) และภาคกลาง จำนวน 61 คน (ร้อยละ 8.11) ตามลำดับ

## ❷ จำแนกตามภูมิภาค

พบว่า จังหวัดสงขลา เป็นภูมิภาคที่มีแรงงานไทยที่ได้รับอนุญาตให้เดินทางไปทำงานมากที่สุด จำนวน 87 คน คิดเป็นร้อยละ 11.57 ของจำนวนแรงงานไทยที่ได้รับอนุญาตให้เดินทางไปทำงานในมาเลเซียทั้งหมด รองลงมา คือ จังหวัดอุดรธานี จำนวน 47 คน (ร้อยละ 6.25) จังหวัดนครราชสีมา จำนวน 43 คน (ร้อยละ 5.72) จังหวัดระยอง จำนวน 38 คน (ร้อยละ 5.05) และจังหวัดขอนแก่น จำนวน 35 คน (ร้อยละ 4.65) ตามลำดับ

## ❸ จำแนกตามหมวดสาขาอาชีพ

พบว่า สาขาอาชีพช่างเทคนิคและผู้ปฏิบัติงานที่เกี่ยวข้อง เป็นหมวดสาขาอาชีพที่แรงงานไทยได้รับอนุญาตให้เดินทางไปทำงานมากที่สุด จำนวน 363 คน คิดเป็นร้อยละ 48.27 ของจำนวนแรงงานไทยที่ได้รับอนุญาตให้เดินทางไปทำงานในมาเลเซียทั้งหมด รองลงมา คือ ผู้ปฏิบัติงานโดยใช้ฝีมือในธุรกิจต่างๆ จำนวน 187 คน (ร้อยละ 24.87) ผู้ปฏิบัติงานในโรงงาน ผู้ควบคุมเครื่องจักร และผู้ปฏิบัติงานด้านการประกอบ จำนวน 77 คน (ร้อยละ 10.24) ผู้ประกอบวิชาชีพด้านต่างๆ จำนวน 62 คน (ร้อยละ 8.24) และอาชีพงานพื้นฐาน จำนวน 30 คน (ร้อยละ 3.99) ตามลำดับ

## ❹ จำแนกตามระดับการศึกษา

พบว่า ระดับการศึกษาที่แรงงานไทยได้รับอนุญาตให้เดินทางไปทำงานจบการศึกษาระดับมัธยมศึกษา มากที่สุด จำนวน 408 คน คิดเป็นร้อยละ 54.26 ของจำนวนแรงงานไทยที่ได้รับอนุญาตให้เดินทางไปทำงานในมาเลเซียทั้งหมด รองลงมา คือ ระดับ ปวช./ปวท./ปวส./อนุปริญญา จำนวน 156 คน (ร้อยละ 20.74) ระดับปริญญา จำนวน 128 คน (ร้อยละ 17.02) และระดับประถมศึกษา จำนวน 60 คน (ร้อยละ 7.98) ตามลำดับ

## ❺ จำแนกตามวิธีการเดินทาง (เฉพาะ 5 วิธีการเดินทาง)

พบว่า วิธีการเดินทางที่แรงงานไทยได้รับอนุญาตให้เดินทางไปทำงานในมาเลเซียมากที่สุด คือ บริษัทจัดหางานจัดส่ง จำนวน 268 คน คิดเป็นร้อยละ 35.64 ของจำนวนแรงงานไทยที่ได้รับอนุญาตให้เดินทางไปทำงานในมาเลเซียทั้งหมด รองลงมา คือ แจ้งการเดินทางด้วยตนเอง จำนวน 255 คน (ร้อยละ 33.91) นายจ้างพาลูกจ้างไปทำงาน จำนวน 199 คน (ร้อยละ 26.46) นายจ้างส่งลูกจ้างไปฝึกงาน จำนวน 18 คน (ร้อยละ 2.39) และกรมการจัดหางานจัดส่ง จำนวน 12 คน (ร้อยละ 1.60) ตามลำดับ

# ฮ่องกง

**ฮ่องกง** มีแรงงานไทยที่ได้รับอนุญาตให้เดินทางไปทำงาน ซึ่งเป็นการเดินทางครั้งแรก (ไม่รวม Re-entry) ในปี 2566 เป็นจำนวน 634 คน คิดเป็นร้อยละ 1.40 ของจำนวนแรงงานไทยในภูมิภาคเอเชียทั้งหมด 45,382 คน เป็นเพศชาย จำนวน 83 คน (ร้อยละ 13.09) เพศหญิง จำนวน 551 คน (ร้อยละ 86.91)

ข้อมูลแรงงานไทยที่ได้รับอนุญาตให้เดินทางไปทำงานในฮ่องกง จำแนกตามประเภทข้อมูล ดังนี้

## ① จำแนกตามภูมิภาค

พบว่า ภาคตะวันออกเฉียงเหนือ มีแรงงานไทยที่ได้รับอนุญาตให้เดินทางไปทำงานในฮ่องกงมากที่สุด จำนวน 343 คน คิดเป็นร้อยละ 54.10 ของจำนวนแรงงานไทยที่ได้รับอนุญาตให้เดินทางไปทำงานในฮ่องกงทั้งหมด รองลงมา คือ ภาคเหนือ จำนวน 123 คน (ร้อยละ 19.40) ภาคกลาง จำนวน 118 คน (ร้อยละ 18.61) ภาคตะวันตก จำนวน 19 คน (ร้อยละ 3.00) และภาคใต้ จำนวน 16 คน (ร้อยละ 2.52) ตามลำดับ

## ② จำแนกตามภูมิภาค

พบว่า กรุงเทพมหานคร เป็นภูมิภาคที่มีแรงงานไทยที่ได้รับอนุญาตให้เดินทางไปทำงานมากที่สุด จำนวน 67 คน คิดเป็นร้อยละ 10.57 ของจำนวนแรงงานไทยที่ได้รับอนุญาตให้เดินทางไปทำงานในฮ่องกงทั้งหมด รองลงมา คือ จังหวัดอุดรธานี จำนวน 55 คน (ร้อยละ 8.68) จังหวัดนครราชสีมา จำนวน 50 คน (ร้อยละ 7.89) จังหวัดขอนแก่น จำนวน 33 คน (ร้อยละ 5.21) และจังหวัดบุรีรัมย์ จำนวน 26 คน (ร้อยละ 4.10) ตามลำดับ

## ③ จำแนกตามหมวดสาขาอาชีพ

พบว่า สาขาอาชีพงานพื้นฐาน เป็นหมวดสาขาอาชีพที่แรงงานไทยได้รับอนุญาตให้เดินทางไปทำงานมากที่สุด จำนวน 411 คน คิดเป็นร้อยละ 64.83 ของจำนวนแรงงานไทยที่ได้รับอนุญาตให้เดินทางไปทำงานในฮ่องกงทั้งหมด รองลงมา คือ พนักงานบริการ พนักงานขายในร้านค้าและตลาด จำนวน 206 คน (ร้อยละ 32.49) ผู้ปฏิบัติงานโดยใช้ฝีมือในธุรกิจต่างๆ จำนวน 12 คน (ร้อยละ 1.89) และผู้บัญญัติกฎหมาย ข้าราชการระดับอาวุโส ผู้จัดการ และผู้ประกอบการวิชาชีพด้านต่างๆ มีจำนวนเท่ากันคือ 2 คน (ร้อยละ 0.32) ตามลำดับ

## ④ จำแนกตามระดับการศึกษา

พบว่า ระดับการศึกษาที่แรงงานไทยได้รับอนุญาตให้เดินทางไปทำงานจบการศึกษา ระดับมัธยมศึกษามากที่สุด จำนวน 298 คน คิดเป็นร้อยละ 47.00 ของจำนวนแรงงานไทยที่ได้รับอนุญาตให้เดินทางไปทำงานในฮ่องกงทั้งหมด รองลงมา คือ ระดับปริญญา จำนวน 145 คน (ร้อยละ 22.87) ระดับประถมศึกษา จำนวน 139 คน (ร้อยละ 21.92) และระดับ ปวช./ปวท./ปวส./อนุปริญญา จำนวน 52 คน (ร้อยละ 8.20) ตามลำดับ

## ⑤ จำแนกตามวิธีการเดินทาง (เฉพาะ 5 วิธีการเดินทาง)

พบว่า วิธีการเดินทางที่แรงงานไทยได้รับอนุญาตให้เดินทางไปทำงานในฮ่องกงมากที่สุด คือ แจ้งการเดินทางด้วยตนเอง จำนวน 588 คน คิดเป็นร้อยละ 92.74 ของจำนวนแรงงานไทยที่ได้รับอนุญาตให้เดินทางไปทำงานในฮ่องกงทั้งหมด รองลงมา คือ บริษัทจัดหางานจัดส่ง จำนวน 44 คน (ร้อยละ 6.94) และนายจ้างพาลูกจ้างไปทำงาน จำนวน 2 คน (ร้อยละ 0.32) ตามลำดับ

## ตลาดแรงงานไทยในภูมิภาคแอฟริกา

ตลาดแรงงานไทยในภูมิภาคแอฟริกา มีจำนวนแรงงานไทยที่ได้รับอนุญาตให้เดินทางไปทำงาน ซึ่งเป็นการเดินทางครั้งแรก (ไม่รวม Re-entry) ในปี 2566 จำนวน 971 คน คิดเป็นร้อยละ 1.50 ของจำนวนแรงงานไทยทั้งหมด 64,918 คน ประเทศที่แรงงานไทยได้รับอนุญาตให้เดินทางไปทำงานมากที่สุด 5 อันดับ คือ สาธารณรัฐมาดากัสการ์ จำนวน 538 คน (ร้อยละ 55.41) รองลงมา คือ สาธารณรัฐแอฟริกาใต้ จำนวน 158 คน (ร้อยละ 16.27) สาธารณรัฐโมซัมบิก จำนวน 107 คน (ร้อยละ 11.02) สาธารณรัฐอหริบียิปต์ จำนวน 105 คน (ร้อยละ 10.81) และสหพันธ์สาธารณรัฐไนจีเรีย จำนวน 13 คน (ร้อยละ 1.34) ตามลำดับ ดังแผนภูมิที่ 31

แรงงานไทยที่ได้รับอนุญาตให้เดินทางไปทำงานมีภูมิลำเนาอยู่ในภาคเหนือ จำนวน 391 คน (ร้อยละ 40.27) รองลงมา คือ ภาคตะวันออกเฉียงเหนือ จำนวน 348 คน (ร้อยละ 35.84) สาขาอาชีพที่แรงงานไทยได้รับอนุญาตให้เดินทางไปทำงานมากที่สุด คือ ผู้ปฏิบัติงานโดยใช้ฝีมือในธุรกิจต่างๆ จำนวน 605 คน (ร้อยละ 62.31) รองลงมา คือ ผู้ปฏิบัติงานในโรงงาน ผู้ควบคุมเครื่องจักร และผู้ปฏิบัติงานด้านการประกอบ จำนวน 279 คน (ร้อยละ 28.73) จบการศึกษาระดับมัธยมศึกษามากที่สุด จำนวน 502 คน (ร้อยละ 51.70) รองลงมา คือ ระดับประถมศึกษา จำนวน 304 คน (ร้อยละ 31.31)

แผนภูมิที่ 31 แสดงจำนวนแรงงานไทยที่ได้รับอนุญาตให้เดินทางไปทำงานในต่างประเทศในภูมิภาคแอฟริกามากที่สุด 5 อันดับแรก จำแนกตามประเทศ ปี 2566

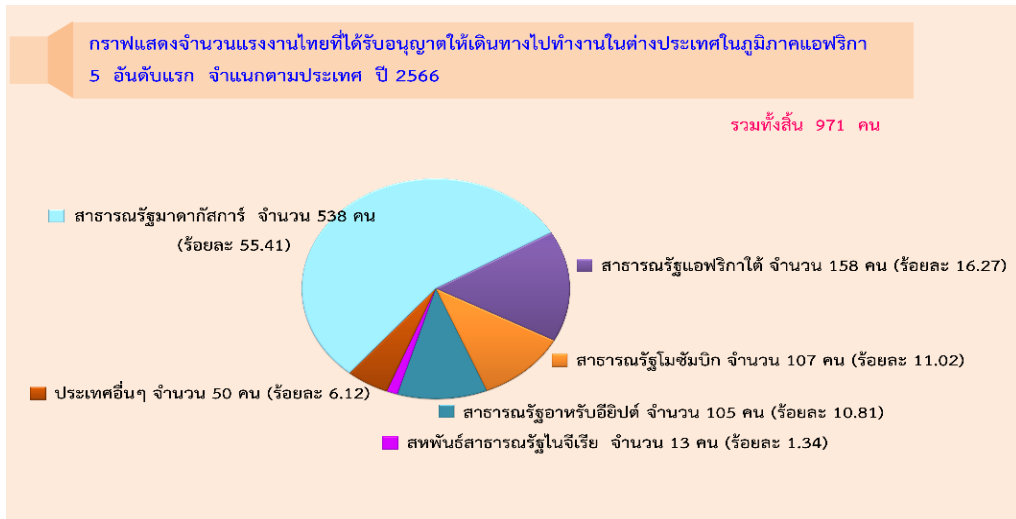

การเดินทางไปทำงานในภูมิภาคแอฟริกาของแรงงานไทย มีจำนวนเพิ่มขึ้น เมื่อเปรียบเทียบกับปี 2565 เป็นจำนวน 135 คน (ร้อยละ 16.15) ประเทศที่แรงงานไทยได้รับอนุญาตให้เดินทางไปทำงาน คือ สาธารณรัฐอหริบียิปต์ เพิ่มขึ้นมากที่สุดร้อยละ 483.33 รองลงมา คือ สหพันธ์สาธารณรัฐไนจีเรีย เพิ่มขึ้นร้อยละ 160.00 สาธารณรัฐโมซัมบิก เพิ่มขึ้นร้อยละ 100.00 และสาธารณรัฐมาดากัสการ์ เพิ่มขึ้นร้อยละ 30.58 ส่วนประเทศที่แรงงานไทยได้รับอนุญาตให้เดินทางไปทำงานลดลง คือ สาธารณรัฐแอฟริกาใต้ ลดลงร้อยละ 42.96 ดังตารางที่ 5

ตารางที่ 5 แสดงจำนวนแรงงานไทยที่ได้รับอนุญาตให้เดินทางไปทำงานในต่างประเทศในภูมิภาคแอฟริกามากที่สุด 5 อันดับแรก จำแนกตามประเทศ เปรียบเทียบปี 2565 และปี 2566

ประเทศที่แรงงานไทยได้รับอนุญาตให้เดินทางไปทำงานในต่างประเทศในภูมิภาคแอฟริกา 5 อันดับแรก	ปี		การเปลี่ยนแปลง	
	2565	2566	จำนวน	ร้อยละ
<b>จำนวน (คน)</b>	<b>836</b>	<b>971</b>	<b>135</b>	<b>16.15</b>
สาธารณรัฐมาดากัสการ์	412	538	126	30.58
สาธารณรัฐแอฟริกาใต้	277	158	-119	-42.96
สาธารณรัฐโมซัมบิก	0	107	107	100.00
สาธารณรัฐอหริบียิปต์	18	105	87	483.33
สหพันธ์สาธารณรัฐไนจีเรีย	5	13	8	160.00
ประเทศอื่นๆ	124	50	-74	-59.68

ในจำนวนนี้มีแรงงานไทยได้รับอนุญาตให้เดินทางไปทำงานโดยนายจ้างพาลูกจ้างไปทำงานมากที่สุดเป็นจำนวน 826 คน คิดเป็นร้อยละ 85.07 ของจำนวนแรงงานไทยที่เดินทางไปทำงานในทวีปแอฟริกาทั้งหมด 971 คน รองลงมา คือ บริษัทจัดหางานจัดส่ง จำนวน 84 คน (ร้อยละ 8.65) และแจ้งการเดินทางด้วยตนเอง จำนวน 61 คน (ร้อยละ 6.28) ตามลำดับ ดังแผนภูมิที่ 32

แผนภูมิที่ 32 แสดงจำนวนแรงงานไทยที่ได้รับอนุญาตให้เดินทางไปทำงานในต่างประเทศในภูมิภาคแอฟริกามากที่สุด จำแนกตามวิธีการเดินทาง (เฉพาะ 5 วิธีการเดินทาง) ปี 2566

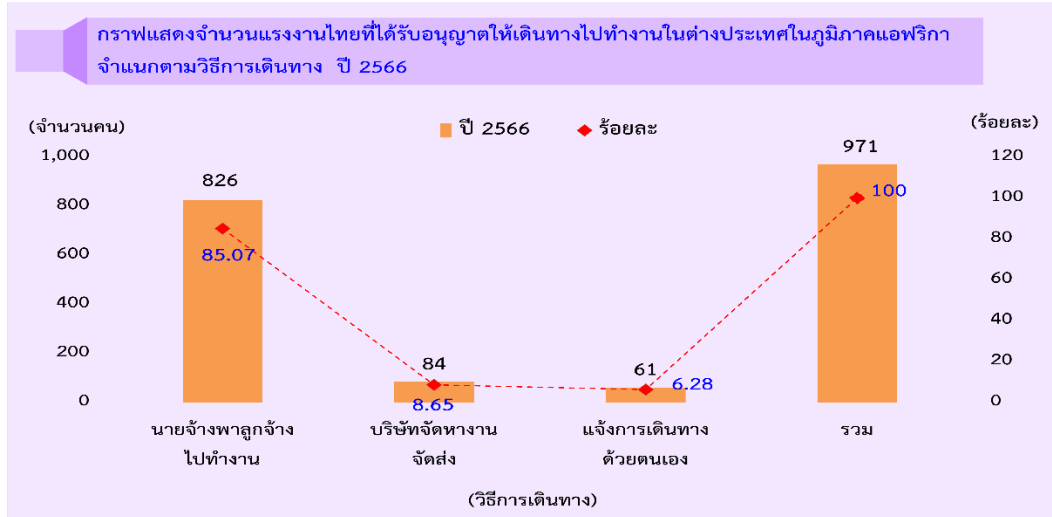

เมื่อเปรียบเทียบกับปี 2565 พบว่า แรงงานไทยที่ได้รับอนุญาตให้เดินทางไปทำงานในภูมิภาคแอฟริกา มีจำนวนเพิ่มขึ้นร้อยละ 16.15 วิธีการเดินทางที่แรงงานไทยเดินทางไปทำงานมีจำนวนเพิ่มขึ้น คือ นายจ้างพาลูกจ้างไปทำงาน เพิ่มขึ้นมากที่สุดร้อยละ 38.59 รองลงมา คือ แจ้งการเดินทางด้วยตนเอง เพิ่มขึ้นร้อยละ 17.31 ส่วนวิธีการเดินทางที่แรงงานไทยได้รับอนุญาตให้เดินทางไปทำงานลดลง คือ บริษัทจัดหางานจัดส่ง ลดลงร้อยละ 55.32 ดังตารางที่ 6

ตารางที่ 6 แสดงจำนวนแรงงานไทยที่ได้รับอนุญาตให้เดินทางไปทำงานในต่างประเทศในภูมิภาคแอฟริกามากที่สุด จำแนกตามวิธีการเดินทาง (เฉพาะ 5 วิธีการเดินทาง) เปรียบเทียบปี 2565 และปี 2566

วิธีการเดินทาง	ปี 2565	ปี 2566	การเปลี่ยนแปลง	
			จำนวน	ร้อยละ
<b>จำนวน (คน)</b>	<b>836</b>	<b>971</b>	<b>135</b>	<b>16.15</b>
นายจ้างพาลูกจ้างไปทำงาน	596	826	230	38.59
บริษัทจัดหางานจัดส่ง	188	84	-104	-55.32
แจ้งการเดินทางด้วยตนเอง	52	61	9	17.31

# สาธารณรัฐมาดากัสการ์

สาธารณรัฐมาดากัสการ์ มีแรงงานไทยได้รับอนุญาตให้เดินทางไปทำงาน ซึ่งเป็นการเดินทางครั้งแรก (ไม่รวม Re-entry) ในปี 2566 เป็นจำนวน 538 คน คิดเป็นร้อยละ 55.41 ของจำนวนแรงงานไทยในภูมิภาคแอฟริกาทั้งหมด 971 คน เป็นเพศชาย จำนวน 538 คน (ร้อยละ 100.00)

ข้อมูลแรงงานไทยที่ได้รับอนุญาตให้เดินทางไปทำงานในสาธารณรัฐมาดากัสการ์ จำแนกตามประเภทข้อมูล ดังนี้

## 1 จำแนกตามภูมิภาค

พบว่า ภาคตะวันออกเฉียงเหนือ มีแรงงานไทยได้รับอนุญาตให้เดินทางไปทำงานในสาธารณรัฐมาดากัสการ์มากที่สุด จำนวน 249 คน คิดเป็นร้อยละ 46.28 ของจำนวนแรงงานไทยที่ได้รับอนุญาตให้เดินทางไปทำงานในสาธารณรัฐมาดากัสการ์ทั้งหมด รองลงมา คือ ภาคเหนือ จำนวน 155 คน (ร้อยละ 28.81) ภาคตะวันออก จำนวน 102 คน (ร้อยละ 18.96) ภาคกลาง จำนวน 22 คน (ร้อยละ 4.09) และภาคตะวันตก จำนวน 7 คน (ร้อยละ 1.30) ตามลำดับ

## 2 จำแนกตามรายจังหวัด

พบว่า จังหวัดสุโขทัย เป็นภูมิลำเนาที่มีแรงงานไทยได้รับอนุญาตให้เดินทางไปทำงานมากที่สุด จำนวน 60 คน คิดเป็นร้อยละ 11.15 ของจำนวนแรงงานไทยที่ได้รับอนุญาตให้เดินทางไปทำงานในสาธารณรัฐมาดากัสการ์ทั้งหมด รองลงมา คือ จังหวัดชลบุรี จำนวน 52 คน (ร้อยละ 9.67) จังหวัดอุดรธานี จำนวน 38 คน (ร้อยละ 7.06) และจังหวัดขอนแก่นและจังหวัดระยอง มีจำนวนเท่ากันคือ 28 คน (ร้อยละ 5.20) ตามลำดับ

## 3 จำแนกตามหมวดสาขาอาชีพ

พบว่า สาขาอาชีพผู้ปฏิบัติงานโดยใช้ฝีมือในธุรกิจต่างๆ เป็นหมวดสาขาอาชีพที่แรงงานไทยได้รับอนุญาตให้เดินทางไปทำงานมากที่สุด จำนวน 449 คน คิดเป็นร้อยละ 83.46 ของจำนวนแรงงานไทยที่ได้รับอนุญาตให้เดินทางไปทำงานในสาธารณรัฐมาดากัสการ์ทั้งหมด รองลงมา คือ ผู้ปฏิบัติงานในโรงงาน ผู้ควบคุมเครื่องจักร และผู้ปฏิบัติงานด้านการประกอบ จำนวน 39 คน (ร้อยละ 7.25) ผู้ประกอบวิชาชีพด้านต่างๆ จำนวน 19 คน (ร้อยละ 3.53) ช่างเทคนิคและผู้ปฏิบัติงานที่เกี่ยวข้อง จำนวน 16 คน (ร้อยละ 2.97) และผู้บัญญัติกฎหมาย ข้าราชการระดับอาวุโส ผู้จัดการ จำนวน 5 คน (ร้อยละ 0.93) ตามลำดับ

## 4 จำแนกตามระดับการศึกษา

พบว่า ระดับการศึกษาที่แรงงานไทยได้รับอนุญาตให้เดินทางไปทำงานจบการศึกษาระดับมัธยมศึกษา มากที่สุด จำนวน 327 คน คิดเป็นร้อยละ 60.78 ของจำนวนแรงงานไทยที่ได้รับอนุญาตให้เดินทางไปทำงานในสาธารณรัฐมาดากัสการ์ทั้งหมด รองลงมา คือ ระดับประถมศึกษา จำนวน 110 คน (ร้อยละ 20.45) ระดับ ปวช./ปวท./ปวส./อนุปริญญา จำนวน 51 คน (ร้อยละ 9.48) และระดับปริญญา จำนวน 50 คน (ร้อยละ 9.29) ตามลำดับ

## 5 จำแนกตามวิธีการเดินทาง (เฉพาะ 5 วิธีการเดินทาง)

พบว่า วิธีการเดินทางที่แรงงานไทยได้รับอนุญาตให้เดินทางไปทำงานในสาธารณรัฐมาดากัสการ์ เป็นนายจ้างพาลูกจ้างไปทำงาน

## สาธารณรัฐแอฟริกาใต้

สาธารณรัฐแอฟริกาใต้ มีแรงงานไทยได้รับอนุญาตให้เดินทางไปทำงาน ซึ่งเป็นการเดินทางครั้งแรก (ไม่รวม Re-entry) ในปี 2566 เป็นจำนวน 158 คน คิดเป็นร้อยละ 16.27 ของจำนวนแรงงานไทยในภูมิภาคแอฟริกาทั้งหมด 971 คน เป็นเพศชาย จำนวน 155 คน (ร้อยละ 98.10) เพศหญิง จำนวน 3 คน (ร้อยละ 1.90)

ข้อมูลแรงงานไทยที่ได้รับอนุญาตให้เดินทางไปทำงานในสาธารณรัฐแอฟริกาใต้ จำแนกตามประเภทข้อมูล ดังนี้

### ❶ จำแนกตามภูมิภาค

พบว่า ภาคเหนือ มีแรงงานไทยได้รับอนุญาตให้เดินทางไปทำงานในสาธารณรัฐแอฟริกาใต้มากที่สุด จำนวน 75 คน คิดเป็นร้อยละ 47.47 ของจำนวนแรงงานไทยที่ได้รับอนุญาตให้เดินทางไปทำงานในสาธารณรัฐแอฟริกาใต้ทั้งหมด รองลงมา คือ ภาคตะวันออกเฉียงเหนือ จำนวน 44 คน (ร้อยละ 27.85) ภาคกลาง จำนวน 38 คน (ร้อยละ 24.05) และภาคตะวันออก จำนวน 1 คน (ร้อยละ 0.63) ตามลำดับ

### ❷ จำแนกตามรายจังหวัด

พบว่า จังหวัดเพชรบูรณ์ เป็นภูมิลำเนาที่มีแรงงานไทยได้รับอนุญาตให้เดินทางไปทำงานมากที่สุด จำนวน 40 คน คิดเป็นร้อยละ 25.32 ของจำนวนแรงงานไทยที่ได้รับอนุญาตให้เดินทางไปทำงานในสาธารณรัฐแอฟริกาใต้ทั้งหมด รองลงมา คือ จังหวัดสุรินทร์ จำนวน 15 คน (ร้อยละ 9.49) จังหวัดอุดรธานี และจังหวัดอ่างทอง มีจำนวนเท่ากันคือ 12 คน (ร้อยละ 7.59) และกรุงเทพมหานคร จำนวน 11 คน (ร้อยละ 6.96) ตามลำดับ

### ❸ จำแนกตามหมวดสาขาอาชีพ

พบว่า สาขาอาชีพผู้ปฏิบัติงานในโรงงาน ผู้ควบคุมเครื่องจักร และผู้ปฏิบัติงานด้านการประกอบ เป็นหมวดสาขาอาชีพที่แรงงานไทยได้รับอนุญาตให้เดินทางไปทำงานมากที่สุด จำนวน 104 คน คิดเป็นร้อยละ 65.82 ของจำนวนแรงงานไทยที่ได้รับอนุญาตให้เดินทางไปทำงานในสาธารณรัฐแอฟริกาใต้ทั้งหมด รองลงมา คือ ผู้ปฏิบัติงานโดยใช้ฝีมือในธุรกิจต่างๆ จำนวน 41 คน (ร้อยละ 25.95) ผู้บัญญัติกฎหมาย ข้าราชการระดับอาวุโส ผู้จัดการและช่างเทคนิคและผู้ปฏิบัติงานที่เกี่ยวข้อง มีจำนวนเท่ากันคือ 5 คน (ร้อยละ 3.17) และผู้ประกอบการวิชาชีพด้านต่างๆ จำนวน 3 คน (ร้อยละ 1.90) ตามลำดับ

### ❹ จำแนกตามระดับการศึกษา

พบว่า ระดับการศึกษาที่แรงงานไทยได้รับอนุญาตให้เดินทางไปทำงานจบการศึกษาระดับประถมศึกษามากที่สุด จำนวน 71 คน คิดเป็นร้อยละ 44.94 ของจำนวนแรงงานไทยที่ได้รับอนุญาตให้เดินทางไปทำงานในสาธารณรัฐแอฟริกาใต้ทั้งหมด รองลงมา คือ ระดับมัธยมศึกษา จำนวน 67 คน (ร้อยละ 42.41) ระดับปริญญา จำนวน 12 คน (ร้อยละ 7.59) และระดับ ปวช./ปวท./ปวส./อนุปริญญา จำนวน 8 คน (ร้อยละ 5.06) ตามลำดับ

### ❺ จำแนกตามวิธีการเดินทาง (เฉพาะ 5 วิธีการเดินทาง)

พบว่า แรงงานไทยได้รับอนุญาตให้เดินทางไปทำงานในสาธารณรัฐแอฟริกาใต้มากที่สุดคือ นายจ้างพาลูกจ้างไปทำงาน จำนวน 145 คน คิดเป็นร้อยละ 91.77 ของจำนวนแรงงานไทยที่ได้รับอนุญาตให้เดินทางไปทำงานในสาธารณรัฐแอฟริกาใต้ทั้งหมด รองลงมา คือ บริษัทจัดหางานจัดส่ง จำนวน 13 คน (ร้อยละ 8.23)

## สาธารณรัฐโมซัมบิก

สาธารณรัฐโมซัมบิก มีแรงงานไทยได้รับอนุญาตให้เดินทางไปทำงาน ซึ่งเป็นการเดินทางครั้งแรก (ไม่รวม Re-entry) ในปี 2566 เป็นจำนวน 107 คน คิดเป็นร้อยละ 11.02 ของจำนวนแรงงานไทยในภูมิภาคแอฟริกาทั้งหมด 971 คน เป็นเพศชาย จำนวน 106 คน (ร้อยละ 99.07) และเพศหญิง จำนวน 1 คน (ร้อยละ 0.93)

ข้อมูลแรงงานไทยที่ได้รับอนุญาตให้เดินทางไปทำงานในสาธารณรัฐโมซัมบิก จำแนกตามประเภทข้อมูล ดังนี้

### ① จำแนกตามภูมิภาค

พบว่า ภาคเหนือ มีแรงงานไทยได้รับอนุญาตให้เดินทางไปทำงานในสาธารณรัฐโมซัมบิกมากที่สุด จำนวน 69 คน คิดเป็นร้อยละ 64.49 ของจำนวนแรงงานไทยที่ได้รับอนุญาตให้เดินทางไปทำงานในสาธารณรัฐโมซัมบิกทั้งหมด รองลงมา คือ ภาคตะวันออกเฉียงเหนือ จำนวน 25 คน (ร้อยละ 23.36) ภาคตะวันออก จำนวน 6 คน (ร้อยละ 5.61) ภาคกลาง จำนวน 5 คน (ร้อยละ 4.67) และภาคตะวันตก จำนวน 2 คน (ร้อยละ 1.87) ตามลำดับ

### ② จำแนกตามรายจังหวัด

พบว่า จังหวัดลำปาง เป็นภูมิลำเนาที่มีแรงงานไทยได้รับอนุญาตให้เดินทางไปทำงานมากที่สุด จำนวน 27 คน คิดเป็นร้อยละ 25.23 ของจำนวนแรงงานไทยที่ได้รับอนุญาตให้เดินทางไปทำงานในสาธารณรัฐโมซัมบิกทั้งหมด รองลงมา คือ จังหวัดสุโขทัย จำนวน 13 คน (ร้อยละ 12.15) จังหวัดตาก จำนวน 12 คน (ร้อยละ 11.21) และจังหวัดระยองและจังหวัดพิษณุโลก มีจำนวนเท่ากันคือ 4 คน (ร้อยละ 3.74) ตามลำดับ

### ③ จำแนกตามหมวดสาขาอาชีพ

พบว่า สาขาอาชีพผู้ปฏิบัติงานโดยใช้ฝีมือในธุรกิจต่างๆ เป็นหมวดสาขาอาชีพที่แรงงานไทยได้รับอนุญาตให้เดินทางไปทำงานมากที่สุด จำนวน 83 คน คิดเป็นร้อยละ 77.57 ของจำนวนแรงงานไทยที่ได้รับอนุญาตให้เดินทางไปทำงานในสาธารณรัฐโมซัมบิกทั้งหมด รองลงมา คือ ผู้ปฏิบัติงานในโรงงานผู้ควบคุมเครื่องจักร และผู้ปฏิบัติงานด้านการประกอบ จำนวน 23 คน (ร้อยละ 21.50) และช่างเทคนิคและผู้ปฏิบัติงานที่เกี่ยวข้อง จำนวน 1 คน (ร้อยละ 0.93) ตามลำดับ

### ④ จำแนกตามระดับการศึกษา

พบว่า ระดับการศึกษาที่แรงงานไทยได้รับอนุญาตให้เดินทางไปทำงานจบการศึกษาระดับมัธยมศึกษา มากที่สุด จำนวน 59 คน คิดเป็นร้อยละ 55.14 ของจำนวนแรงงานไทยที่ได้รับอนุญาตให้เดินทางไปทำงานในสาธารณรัฐโมซัมบิกทั้งหมด รองลงมา คือ ระดับประถมศึกษา จำนวน 30 คน (ร้อยละ 28.04) ระดับ ปวช./ปวท./ปวส./อนุปริญญา จำนวน 15 คน (ร้อยละ 14.02) และระดับปริญญา จำนวน 3 คน (ร้อยละ 2.80) ตามลำดับ

### ⑤ จำแนกตามวิธีการเดินทาง (เฉพาะ 5 วิธีการเดินทาง)

พบว่า แรงงานไทยได้รับอนุญาตให้เดินทางไปทำงานในสาธารณรัฐโมซัมบิกมากที่สุดคือ บริษัทจัดหางานจัดส่ง จำนวน 71 คน คิดเป็นร้อยละ 66.36 ของจำนวนแรงงานไทยที่ได้รับอนุญาตให้เดินทางไปทำงานในสาธารณรัฐโมซัมบิกทั้งหมด รองลงมา คือ แจ้งการเดินทางด้วยตนเอง จำนวน 35 คน (ร้อยละ 32.71) และนายจ้างพาลูกจ้างไปทำงาน จำนวน 1 คน (ร้อยละ 0.93) ตามลำดับ

## สาธารณรัฐอาหรับอียิปต์

สาธารณรัฐอาหรับอียิปต์ มีจำนวนแรงงานไทยได้รับอนุญาตให้เดินทางไปทำงาน ซึ่งเป็นการเดินทางครั้งแรก (ไม่รวม Re-entry) ในปี 2566 เป็นจำนวน 105 คน คิดเป็นร้อยละ 10.81 ของจำนวนแรงงานไทยในภูมิภาคแอฟริกาทั้งหมด 971 คน เป็นเพศชาย จำนวน 105 คน (ร้อยละ 100.00)

ข้อมูลแรงงานไทยที่ได้รับอนุญาตให้เดินทางไปทำงานในสาธารณรัฐอาหรับอียิปต์ จำแนกตามประเภทข้อมูล ดังนี้

### ❶ จำแนกตามภูมิภาค

พบว่า ภาคเหนือ มีแรงงานไทยได้รับอนุญาตให้เดินทางไปทำงานในสาธารณรัฐอาหรับอียิปต์มากที่สุด จำนวน 68 คน คิดเป็นร้อยละ 64.76 ของจำนวนแรงงานไทยที่ได้รับอนุญาตให้เดินทางไปทำงานในสาธารณรัฐอาหรับอียิปต์ทั้งหมด รองลงมา คือ ภาคกลาง จำนวน 21 คน (ร้อยละ 20.00) ภาคตะวันออกเฉียงเหนือ จำนวน 14 คน (ร้อยละ 13.33) และภาคใต้และภาคตะวันออก มีจำนวนเท่ากันคือ 1 คน (ร้อยละ 0.95) ตามลำดับ

### ❷ จำแนกตามภูมิภาค

พบว่า จังหวัดเพชรบูรณ์ เป็นภูมิลำเนาที่มีแรงงานไทยได้รับอนุญาตให้เดินทางไปทำงานมากที่สุด จำนวน 48 คน คิดเป็นร้อยละ 45.71 ของจำนวนแรงงานไทยที่ได้รับอนุญาตให้เดินทางไปทำงานในสาธารณรัฐอาหรับอียิปต์ทั้งหมด รองลงมา คือ จังหวัดอุดรธานี จำนวน 10 คน (ร้อยละ 9.52) จังหวัดอ่างทอง จำนวน 5 คน (ร้อยละ 4.76) จังหวัดนครราชสีมา จำนวน 4 คน (ร้อยละ 3.81) และจังหวัดลพบุรี จำนวน 3 คน (ร้อยละ 2.86) ตามลำดับ

### ❸ จำแนกตามหมวดสาขาอาชีพ

พบว่า สาขาอาชีพผู้ปฏิบัติงานในโรงงาน ผู้ควบคุมเครื่องจักร และผู้ปฏิบัติงานด้านการประกอบเป็นหมวดสาขาอาชีพที่แรงงานไทยได้รับอนุญาตให้เดินทางไปทำงานมากที่สุด จำนวน 86 คน คิดเป็นร้อยละ 81.90 ของจำนวนแรงงานไทยที่ได้รับอนุญาตให้เดินทางไปทำงานในสาธารณรัฐอาหรับอียิปต์ทั้งหมด รองลงมา คือ ผู้ปฏิบัติงานโดยใช้ฝีมือในธุรกิจต่างๆ จำนวน 19 คน (ร้อยละ 18.10) ตามลำดับ

### ❹ จำแนกตามระดับการศึกษา

พบว่า ระดับการศึกษาที่แรงงานไทยได้รับอนุญาตให้เดินทางไปทำงานจบการศึกษา ระดับประถมศึกษามากที่สุด จำนวน 68 คน คิดเป็นร้อยละ 64.76 ของจำนวนแรงงานไทยที่ได้รับอนุญาตให้เดินทางไปทำงานในสาธารณรัฐอาหรับอียิปต์ทั้งหมด รองลงมา คือ ระดับมัธยมศึกษา จำนวน 28 คน (ร้อยละ 26.67) ระดับปริญญา จำนวน 6 คน (ร้อยละ 5.71) และระดับ ปวช./ปวท./ปวส./อนุปริญญา จำนวน 3 คน (ร้อยละ 2.86) ตามลำดับ

### ❺ จำแนกตามวิธีการเดินทาง (เฉพาะ 5 วิธีการเดินทาง)

พบว่า วิธีการเดินทางที่แรงงานไทยได้รับอนุญาตให้เดินทางไปทำงานในสาธารณรัฐอาหรับอียิปต์เป็นนายจ้างพาลูกจ้างไปทำงาน

## ตลาดแรงงานไทยในภูมิภาคตะวันออกกลาง

แรงงานไทยที่ได้รับอนุญาตให้เดินทางไปทำงานในภูมิภาคตะวันออกกลาง ซึ่งเป็นการเดินทางครั้งแรก (ไม่รวม Re-entry) ปี 2566 มีจำนวน 5,726 คน คิดเป็นร้อยละ 8.82 ของจำนวนแรงงานไทยทั้งหมด 64,918 คน เป็นเพศชาย จำนวน 5,287 คน (ร้อยละ 92.33) เพศหญิง จำนวน 439 คน (ร้อยละ 7.67) ประเทศในภูมิภาคตะวันออกกลางที่มีแรงงานไทยได้รับอนุญาตให้เดินทางไปทำงานมากที่สุดคือ รัฐอิสราเอล จำนวน 5,064 คน (ร้อยละ 88.44) รองลงมา คือ สหรัฐอาหรับเอมิเรตส์ จำนวน 162 คน (ร้อยละ 2.83) ราชอาณาจักรซาอุดีอาระเบีย จำนวน 153 คน (ร้อยละ 2.67) รัฐคูเวต จำนวน 105 คน (ร้อยละ 1.83) และรัฐกาตาร์ จำนวน 71 คน (ร้อยละ 1.24) ตามลำดับ ดังแผนภูมิที่ 33

มีภูมิลำเนาอยู่ในภาคตะวันออกเฉียงเหนือ จำนวน 3,800 คน (ร้อยละ 66.36) รองลงมา คือ ภาคเหนือ จำนวน 1,459 คน (ร้อยละ 25.48) สาขาอาชีพที่แรงงานไทยได้รับอนุญาตให้เดินทางไปทำงานมากที่สุดคือ ผู้ปฏิบัติงานฝีมือด้านการเกษตรและประมง จำนวน 4,681 คน (ร้อยละ 81.75) รองลงมา คือ พนักงานบริการ พนักงานขายในร้านค้าและตลาด จำนวน 363 คน (ร้อยละ 6.34) จบการศึกษาระดับมัธยมศึกษามากที่สุด จำนวน 3,078 คน (ร้อยละ 53.75) รองลงมา คือ ระดับ ปวช./ปวท./ปวส./อนุปริญญา จำนวน 1,359 คน (ร้อยละ 23.73)

**แผนภูมิที่ 33** แสดงจำนวนแรงงานไทยที่ได้รับอนุญาตให้เดินทางไปทำงานในต่างประเทศในภูมิภาคตะวันออกกลางมากที่สุด 5 อันดับแรก จำแนกตามประเทศ ปี 2566

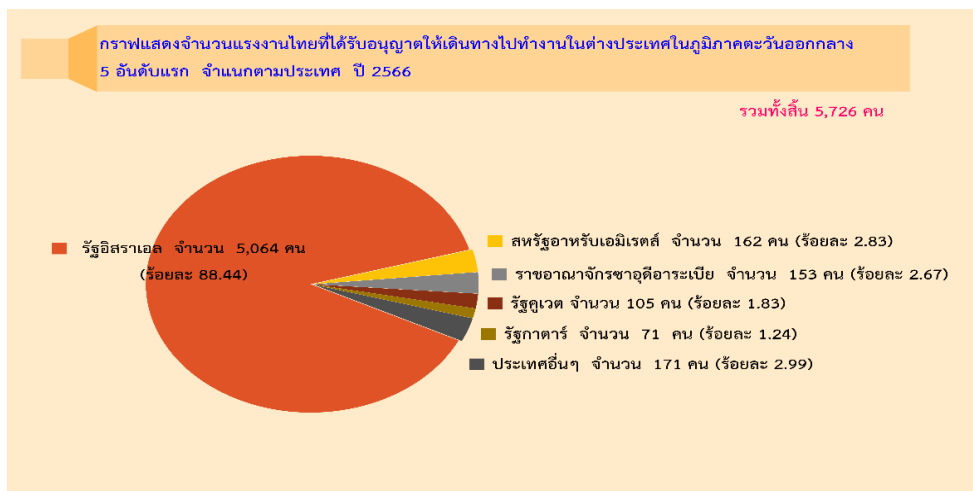

เมื่อเปรียบเทียบกับปี 2565 พบว่า แรงงานไทยที่ได้รับอนุญาตให้เดินทางไปทำงานในภูมิภาคตะวันออกกลาง มีจำนวนลดลง 3,454 คน คิดเป็นร้อยละ 37.63 โดยรัฐกาตาร์ ลดลงมากที่สุดร้อยละ 44.96 รองลงมา คือ รัฐอิสราเอล ลดลงร้อยละ 38.73 รัฐคูเวต ลดลงร้อยละ 35.19 และสหรัฐอาหรับเอมิเรตส์ ลดลงร้อยละ 23.94 ส่วนประเทศที่แรงงานไทยได้รับอนุญาตให้เดินทางไปทำงานเพิ่มขึ้น คือ ราชอาณาจักรซาอุดีอาระเบีย เพิ่มขึ้นร้อยละ 337.14 ดังตารางที่ 7

**ตารางที่ 7** แสดงจำนวนแรงงานไทยที่ได้รับอนุญาตให้เดินทางไปทำงานในต่างประเทศในภูมิภาคตะวันออกกลางมากที่สุด 5 อันดับแรก จำแนกตามประเทศ เปรียบเทียบปี 2565 และปี 2566

ประเทศที่แรงงานไทยได้รับอนุญาตให้เดินทางไปทำงานในต่างประเทศในภูมิภาคตะวันออกกลาง 5 อันดับแรก	ปี		การเปลี่ยนแปลง	
	2565	2566	จำนวน	ร้อยละ
<b>จำนวน (คน)</b>	<b>9,180</b>	<b>5,726</b>	<b>-3,454</b>	<b>-37.63</b>
รัฐอิสราเอล	8,265	5,064	-3,201	-38.73
สหรัฐอาหรับเอมิเรตส์	213	162	-51	-23.94
ราชอาณาจักรซาอุดีอาระเบีย	35	153	118	337.14
รัฐคูเวต	162	105	-57	-35.19
รัฐกาตาร์	129	71	-58	-44.96
ประเทศอื่นๆ	376	171	-205	-54.52

แรงงานไทยที่ได้รับอนุญาตให้เดินทางไปทำงานโดยกรมการจัดหางานจัดส่งมากที่สุด เป็นจำนวน 4,681 คน คิดเป็นร้อยละ 81.75 ของจำนวนแรงงานไทยในภูมิภาคตะวันออกกลางทั้งหมด 5,726 คน รองลงมา คือ แจ้งการเดินทางด้วยตนเอง จำนวน 594 คน (ร้อยละ 10.37) บริษัทจัดหางานจัดส่ง จำนวน 380 คน (ร้อยละ 6.64) นายจ้างพาลูกจ้างไปทำงาน จำนวน 66 คน (ร้อยละ 1.15) และนายจ้างส่งลูกจ้างไปฝึกงาน จำนวน 5 คน (ร้อยละ 0.09) ตามลำดับ ดังแผนภูมิที่ 34

แผนภูมิที่ 34 แสดงจำนวนแรงงานไทยที่ได้รับอนุญาตให้เดินทางไปทำงานในต่างประเทศในภูมิภาคตะวันออกกลางมากที่สุด จำแนกตามวิธีการเดินทาง (เฉพาะ 5 วิธีการเดินทาง) ปี 2566

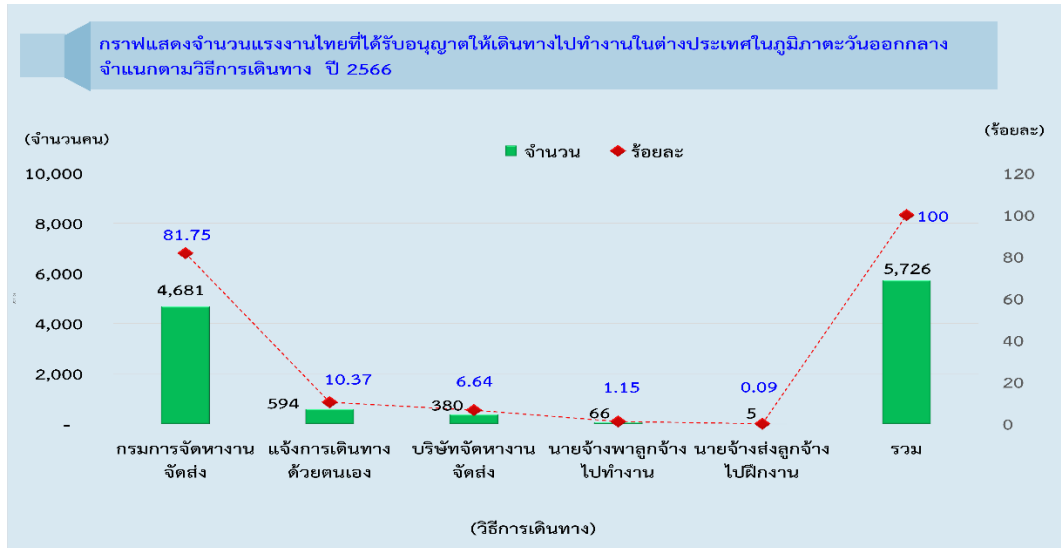

เมื่อเปรียบเทียบกับปี 2565 แล้ว พบว่า แรงงานไทยที่ได้รับอนุญาตให้เดินทางไปทำงานในภูมิภาคตะวันออกกลางมีจำนวนลดลงร้อยละ 37.63 วิธีการเดินทางที่แรงงานไทยเดินทางไปทำงานในภูมิภาคตะวันออกกลางมีจำนวนลดลงคือ กรมการจัดหางานจัดส่ง ลดลงมากที่สุดร้อยละ 42.33 รองลงมา คือ นายจ้างพาลูกจ้างไปทำงาน ลดลงร้อยละ 29.03 และแจ้งการเดินทางด้วยตนเอง ลดลงร้อยละ 11.61 ส่วนวิธีการเดินทางของแรงงานไทยที่ได้รับอนุญาตให้เดินทางไปทำงานเพิ่มขึ้น คือ นายจ้างส่งลูกจ้างไปฝึกงาน เพิ่มขึ้นร้อยละ 150.00 รองลงมา คือ บริษัทจัดหางานจัดส่ง เพิ่มขึ้นร้อยละ 28.38 ตามลำดับ ดังตารางที่ 8

ตารางที่ 8 แสดงจำนวนแรงงานไทยที่ได้รับอนุญาตให้เดินทางไปทำงานในต่างประเทศในภูมิภาคตะวันออกกลางมากที่สุด จำแนกตามวิธีการเดินทาง (เฉพาะ 5 วิธีการเดินทาง) เปรียบเทียบปี 2565 และปี 2566

วิธีการเดินทาง	ปี 2565	ปี 2566	การเปลี่ยนแปลง	
			จำนวน	ร้อยละ
<b>จำนวน (คน)</b>	<b>9,180</b>	<b>5,726</b>	<b>-3,454</b>	<b>-37.63</b>
กรมการจัดหางานจัดส่ง	8,117	4,681	-3,436	-42.33
แจ้งการเดินทางด้วยตนเอง	672	594	-78	-11.61
บริษัทจัดหางานจัดส่ง	296	380	84	28.38
นายจ้างพาลูกจ้างไปทำงาน	93	66	-27	-29.03
นายจ้างส่งลูกจ้างไปฝึกงาน	2	5	3	150.00

# รัฐอิสราเอล

รัฐอิสราเอล มีแรงงานไทยได้รับอนุญาตให้เดินทางไปทำงาน ซึ่งเป็นการเดินทางครั้งแรก (ไม่รวม Re-entry) ในปี 2566 จำนวน 5,064 คน คิดเป็นร้อยละ 88.44 ของจำนวนแรงงานไทยในภูมิภาคตะวันออกกลางทั้งหมด 5,726 คน เป็นเพศชาย จำนวน 4,948 คน (ร้อยละ 97.71) เพศหญิง จำนวน 116 คน (ร้อยละ 2.29)

ข้อมูลแรงงานไทยที่ได้รับอนุญาตให้เดินทางไปทำงานในรัฐอิสราเอล จำแนกตามประเภทข้อมูล ดังนี้

## ❶ จำแนกตามภูมิภาค

พบว่า ภาคตะวันออกเฉียงเหนือ มีแรงงานไทยได้รับอนุญาตให้เดินทางไปทำงานในรัฐอิสราเอล มากที่สุด จำนวน 3,464 คน คิดเป็นร้อยละ 68.40 ของจำนวนแรงงานไทยที่ได้รับอนุญาตให้เดินทางไปทำงาน ในรัฐอิสราเอลทั้งหมด รองลงมา คือ ภาคเหนือ จำนวน 1,347 คน (ร้อยละ 26.60) ภาคตะวันออก จำนวน 131 คน (ร้อยละ 2.59) ภาคกลาง จำนวน 81 คน (ร้อยละ 1.60) และภาคตะวันตก จำนวน 22 คน (ร้อยละ 0.43) ตามลำดับ

## ❷ จำแนกตามภูมิภาค

พบว่า จังหวัดอุดรธานี เป็นภูมิลำเนาที่มีแรงงานไทยได้รับอนุญาตให้เดินทางไปทำงานมากที่สุด จำนวน 572 คน คิดเป็นร้อยละ 11.30 ของจำนวนแรงงานไทยที่ได้รับอนุญาตให้เดินทางไปทำงานในรัฐอิสราเอลทั้งหมด รองลงมา คือ จังหวัดนครพนม จำนวน 441 คน (ร้อยละ 8.71) จังหวัดเชียงราย จำนวน 422 คน (ร้อยละ 8.33) จังหวัดนครราชสีมา จำนวน 386 คน (ร้อยละ 7.62) และจังหวัดสกลนคร จำนวน 252 คน (ร้อยละ 4.98) ตามลำดับ

## ❸ จำแนกตามหมวดสาขาอาชีพ

พบว่า สาขาอาชีพผู้ปฏิบัติงานฝีมือด้านการเกษตรและประมง เป็นหมวดสาขาอาชีพที่แรงงานไทย ได้รับอนุญาตให้เดินทางไปทำงานมากที่สุด จำนวน 4,676 คน คิดเป็นร้อยละ 92.34 ของจำนวนแรงงานไทยที่ได้รับอนุญาตให้เดินทางไปทำงานในรัฐอิสราเอลทั้งหมด รองลงมา คือ พนักงานบริการ พนักงานขายในร้านค้าและตลาด จำนวน 189 คน (ร้อยละ 3.73) ผู้ปฏิบัติงานโดยใช้ฝีมือในธุรกิจต่างๆ จำนวน 179 คน (ร้อยละ 3.53) ผู้ประกอบวิชาชีพด้านต่างๆ จำนวน 10 คน (ร้อยละ 0.20) และผู้ปฏิบัติงานในโรงงาน ผู้ควบคุมเครื่องจักร และผู้ปฏิบัติงานด้านการประกอบ จำนวน 9 คน (ร้อยละ 0.18) ตามลำดับ

## ❹ จำแนกตามระดับการศึกษา

พบว่า ระดับการศึกษาที่แรงงานไทยได้รับอนุญาตให้เดินทางไปทำงานจบการศึกษาระดับมัธยมศึกษา มากที่สุด จำนวน 2,754 คน คิดเป็นร้อยละ 54.38 ของจำนวนแรงงานไทยที่ได้รับอนุญาตให้เดินทางไปทำงาน ในรัฐอิสราเอลทั้งหมด รองลงมา คือ ระดับ ปวช./ปวท./ปวส./อนุปริญญา จำนวน 1,241 คน (ร้อยละ 24.51) ระดับประถมศึกษา จำนวน 805 คน (ร้อยละ 15.90) ระดับปริญญา จำนวน 261 คน (ร้อยละ 5.15) และอื่นๆ จำนวน 3 คน (ร้อยละ 0.06) ตามลำดับ

## ❺ จำแนกตามวิธีการเดินทาง (เฉพาะ 5 วิธีการเดินทาง)

พบว่า วิธีการเดินทางที่แรงงานไทยได้รับอนุญาตให้เดินทางไปทำงานมากที่สุดคือ กรมการจัดหางานจัดส่ง จำนวน 4,679 คน คิดเป็นร้อยละ 92.40 ของจำนวนแรงงานไทยที่ได้รับอนุญาตให้เดินทางไปทำงาน ในรัฐอิสราเอลทั้งหมด รองลงมา คือ บริษัทจัดหางานจัดส่ง จำนวน 196 คน (ร้อยละ 3.87) และแจ้งการเดินทางด้วยตนเอง จำนวน 189 คน (ร้อยละ 3.73) ตามลำดับ

## สถานการณ์และแนวโน้มตลาดแรงงานไทยในรัฐอิสราเอล

ตั้งแต่วันที่ 7 ตุลาคม 2566 สถานเอกอัครราชทูต ณ กรุงเทลอาวีฟ ได้ออกประกาศเตือนและเรียกร้องให้คนไทยเดินทางกลับประเทศไทย เนื่องจากกองทัพรัฐอิสราเอลเพิ่มปฏิบัติการภาคพื้นดินบริเวณฉนวนกาซา ซึ่งจะส่งผลให้สถานการณ์ความไม่สงบในรัฐอิสราเอลทวีความรุนแรงมากขึ้น และในวันที่ 26 ตุลาคม 2566 สำนักประชากรและคนเข้าเมืองอิสราเอล (PIBA) แจ้งว่า ภายใต้สถานการณ์ปกติแรงงานต่างชาติสามารถทำงานในรัฐอิสราเอลได้ไม่เกิน 63 เดือน จะไม่สามารถกลับเข้าไปทำงานในรัฐอิสราเอลได้อีกตามกฎหมายรัฐอิสราเอล แต่ภายใต้สถานการณ์ความไม่สงบ (ภาวะสงคราม) รัฐอิสราเอลกำหนดให้แรงงานภาคการเกษตรสามารถกลับเข้าไปทำงานในรัฐอิสราเอลได้อีกครั้ง โดยกำหนดโควตาแรงงานต่างชาติในภาคการเกษตร จำนวน 5,000 คน ภายในวันที่ 31 ธันวาคม 2566 ทั้งนี้ สถานเอกอัครราชทูต ณ กรุงเทลอาวีฟ ได้ให้ความเห็นว่า สำหรับเซฟคนไทยที่ทำงานในร้านอาหารและโรงแรมซึ่งส่วนใหญ่อยู่ในกรุงเทลอาวีฟ และพื้นที่ที่ไม่มีอันตรายน่าจะสามารถอนุญาตให้เดินทางไปทำงานในรัฐอิสราเอลได้ นอกจากนี้ รัฐอิสราเอลยังมีความต้องการแรงงานในภาคก่อสร้าง เนื่องจากที่พักอาศัยและอาคารสำนักงานไม่เพียงพอต่อความต้องการในประเทศ จึงต้องการแรงงานเป็นจำนวนมาก ซึ่งฝ่ายรัฐอิสราเอลแจ้งว่าการจัดส่งแรงงานไทยไปทำงานในภาคการก่อสร้างดังกล่าว ต้องจัดทำในรูปแบบรัฐต่อรัฐ เพื่อให้มีความโปร่งใส เป็นระบบ และสอดคล้องกับแนวปฏิบัติของฝ่ายรัฐอิสราเอล

## สหรัฐอเมริกาหรับเอมิเรตส์

สหรัฐอเมริกาหรับเอมิเรตส์ มีแรงงานไทยได้รับอนุญาตให้เดินทางไปทำงาน ซึ่งเป็นการเดินทางครั้งแรก (ไม่รวม Re-entry) ปี 2566 จำนวน 162 คน คิดเป็นร้อยละ 2.83 ของจำนวนแรงงานไทยในภูมิภาคตะวันออกกลาง ทั้งหมด 5,726 คน เป็นเพศชาย จำนวน 109 คน (ร้อยละ 67.28) เพศหญิง จำนวน 53 คน (ร้อยละ 32.72)

ข้อมูลแรงงานไทยที่ได้รับอนุญาตให้เดินทางไปทำงานในสหรัฐอเมริกาหรับเอมิเรตส์ จำแนกตามประเภทข้อมูล ดังนี้

### ❶ จำแนกตามภูมิภาค

พบว่า ภาคตะวันออกเฉียงเหนือ มีแรงงานไทยได้รับอนุญาตให้เดินทางไปทำงานมากที่สุด จำนวน 84 คน คิดเป็นร้อยละ 51.85 ของจำนวนแรงงานไทยที่ได้รับอนุญาตให้เดินทางไปทำงานในสหรัฐอเมริกาหรับเอมิเรตส์ทั้งหมด รองลงมา คือ ภาคกลาง จำนวน 33 คน (ร้อยละ 20.37) ภาคเหนือ จำนวน 20 คน (ร้อยละ 12.35) ภาคใต้ จำนวน 13 คน (ร้อยละ 8.02) และภาคตะวันออก จำนวน 9 คน (ร้อยละ 5.56) ตามลำดับ

### ❷ จำแนกตามภูมิภาค

พบว่า จังหวัดอุดรธานี เป็นภูมิภาคที่มีแรงงานไทยได้รับอนุญาตให้เดินทางไปทำงานมากที่สุด จำนวน 16 คน คิดเป็นร้อยละ 9.88 ของจำนวนแรงงานไทยที่ได้รับอนุญาตให้เดินทางไปทำงานในสหรัฐอเมริกาหรับเอมิเรตส์ทั้งหมด รองลงมา คือ จังหวัดขอนแก่น จำนวน 15 คน (ร้อยละ 9.26) จังหวัดสมุทรปราการ จำนวน 12 คน (ร้อยละ 7.41) และกรุงเทพมหานครและจังหวัดกาฬสินธุ์ มีจำนวนเท่ากันคือ 11 คน (ร้อยละ 6.79) ตามลำดับ

### ❸ จำแนกตามหมวดสาขาอาชีพ

พบว่า สาขาอาชีพผู้ปฏิบัติงานโดยใช้ฝีมือในธุรกิจต่างๆ เป็นหมวดสาขาอาชีพที่แรงงานไทยได้รับอนุญาตให้เดินทางไปทำงานมากที่สุด จำนวน 76 คน คิดเป็นร้อยละ 46.91 ของจำนวนแรงงานไทยที่ได้รับอนุญาตให้เดินทางไปทำงานในสหรัฐอเมริกาหรับเอมิเรตส์ทั้งหมด รองลงมา คือ พนักงานบริการ พนักงานขายในร้านค้าและตลาด จำนวน 32 คน (ร้อยละ 19.75) ช่างเทคนิคและผู้ปฏิบัติงานที่เกี่ยวข้อง จำนวน 30 คน (ร้อยละ 18.52) ผู้ประกอบวิชาชีพด้านต่างๆ จำนวน 8 คน (ร้อยละ 4.94) และอาชีพงานพื้นฐาน จำนวน 7 คน (ร้อยละ 4.32) ตามลำดับ

### ❹ จำแนกตามระดับการศึกษา

พบว่า ระดับการศึกษาที่แรงงานไทยได้รับอนุญาตให้เดินทางไปทำงานจบการศึกษาระดับมัธยมศึกษา มากที่สุด จำนวน 78 คน คิดเป็นร้อยละ 48.15 ของจำนวนแรงงานไทยที่ได้รับอนุญาตให้เดินทางไปทำงานในสหรัฐอเมริกาหรับเอมิเรตส์ทั้งหมด รองลงมา คือ ระดับ ปวช./ปวท./ปวส./อนุปริญญา จำนวน 34 คน (ร้อยละ 20.99) ระดับปริญญา จำนวน 32 คน (ร้อยละ 19.75) และระดับประถมศึกษา จำนวน 18 คน (ร้อยละ 11.11) ตามลำดับ

### ❺ จำแนกตามวิธีการเดินทาง (เฉพาะ 5 วิธีการเดินทาง)

พบว่า วิธีการเดินทางที่แรงงานไทยได้รับอนุญาตให้เดินทางไปทำงานในสหรัฐอเมริกาหรับเอมิเรตส์ มากที่สุดคือ แจ้งการเดินทางด้วยตนเอง จำนวน 142 คน คิดเป็นร้อยละ 87.65 ของจำนวนแรงงานไทยที่ได้รับอนุญาตให้เดินทางไปทำงานในสหรัฐอเมริกาหรับเอมิเรตส์ทั้งหมด รองลงมา คือ นายจ้างพาลูกจ้างไปทำงาน จำนวน 10 คน (ร้อยละ 6.17) บริษัทจัดหางานจัดส่งและนายจ้างส่งลูกจ้างไปฝึกงาน มีจำนวนเท่ากันคือ 4 คน (ร้อยละ 2.47) และกรมการจัดหางานจัดส่ง จำนวน 2 คน (ร้อยละ 1.23) ตามลำดับ

## ราชอาณาจักรซาอุดีอาระเบีย

ราชอาณาจักรซาอุดีอาระเบีย มีแรงงานไทยได้รับอนุญาตให้เดินทางไปทำงาน ซึ่งเป็นการเดินทางครั้งแรก (ไม่รวม Re-entry) ในปี 2566 เป็นจำนวน 153 คน คิดเป็นร้อยละ 2.67 ของจำนวนแรงงานไทยในภูมิภาคตะวันออกกลางทั้งหมด 5,726 คน เป็นเพศชาย จำนวน 68 คน (ร้อยละ 44.44) เพศหญิง จำนวน 85 คน (ร้อยละ 55.56)

ข้อมูลแรงงานไทยที่ได้รับอนุญาตให้เดินทางไปทำงานในราชอาณาจักรซาอุดีอาระเบีย จำแนกตามประเภทข้อมูล ดังนี้

### 1) จำแนกตามภูมิภาค

พบว่า ภาคตะวันออกเฉียงเหนือ มีแรงงานไทยได้รับอนุญาตให้เดินทางไปทำงานในราชอาณาจักรซาอุดีอาระเบียมากที่สุด จำนวน 86 คน คิดเป็นร้อยละ 56.21 ของจำนวนแรงงานไทยที่ได้รับอนุญาตให้เดินทางไปทำงานในราชอาณาจักรซาอุดีอาระเบีย รองลงมา คือ ภาคกลางและภาคใต้ มีจำนวนเท่ากันคือ 20 คน (ร้อยละ 13.07) ภาคเหนือ จำนวน 16 คน (ร้อยละ 10.46) และภาคตะวันออก จำนวน 10 คน (ร้อยละ 6.54) ตามลำดับ

### 2) จำแนกตามภูมิภาค

พบว่า กรุงเทพมหานคร เป็นภูมิภาคที่มีแรงงานไทยได้รับอนุญาตให้เดินทางไปทำงานมากที่สุด จำนวน 12 คน คิดเป็นร้อยละ 7.84 ของจำนวนแรงงานไทยที่ได้รับอนุญาตให้เดินทางไปทำงานในราชอาณาจักรซาอุดีอาระเบียทั้งหมด รองลงมา คือ จังหวัดอุดรธานีและจังหวัดสกลนคร มีจำนวนเท่ากันคือ 11 คน (ร้อยละ 7.19) และจังหวัดบุรีรัมย์และจังหวัดขอนแก่น มีจำนวนเท่ากันคือ 10 คน (ร้อยละ 6.54) ตามลำดับ

### 3) จำแนกตามหมวดสาขาอาชีพ

พบว่า สาขาอาชีพพนักงานบริการ พนักงานขายในร้านค้าและตลาด เป็นหมวดสาขาอาชีพที่แรงงานไทยได้รับอนุญาตให้เดินทางไปทำงานมากที่สุด จำนวน 62 คน คิดเป็นร้อยละ 40.52 ของจำนวนแรงงานไทยที่ได้รับอนุญาตให้เดินทางไปทำงานในราชอาณาจักรซาอุดีอาระเบียทั้งหมด รองลงมา คือช่างเทคนิคและผู้ปฏิบัติงานที่เกี่ยวข้อง จำนวน 37 คน (ร้อยละ 24.18) อาชีพงานพื้นฐาน จำนวน 20 คน (ร้อยละ 13.07) และผู้ปฏิบัติงานโดยใช้ฝีมือในธุรกิจต่างๆ และผู้ประกอบการวิชาชีพด้านต่างๆ มีจำนวนเท่ากันคือ 12 คน (ร้อยละ 7.84) ตามลำดับ

### 4) จำแนกตามระดับการศึกษา

พบว่า ระดับการศึกษาที่แรงงานไทยได้รับอนุญาตให้เดินทางไปทำงานจบการศึกษาระดับมัธยมศึกษา มากที่สุด จำนวน 90 คน คิดเป็นร้อยละ 58.82 ของจำนวนแรงงานไทยที่ได้รับอนุญาตให้เดินทางไปทำงานในราชอาณาจักรซาอุดีอาระเบียทั้งหมด รองลงมา คือ ระดับปริญญา จำนวน 28 คน (ร้อยละ 18.30) ระดับปวช./ปวท./ปวส./อนุปริญญา จำนวน 27 คน (ร้อยละ 17.65) และระดับประถมศึกษา จำนวน 8 คน (ร้อยละ 5.23) ตามลำดับ

### 5) จำแนกตามวิธีการเดินทาง (เฉพาะ 5 วิธีการเดินทาง)

พบว่า วิธีการเดินทางที่แรงงานไทยได้รับอนุญาตให้เดินทางไปทำงานมากที่สุดคือ บริษัทจัดหางานจัดส่ง จำนวน 151 คน คิดเป็นร้อยละ 98.69 ของจำนวนแรงงานไทยที่ได้รับอนุญาตให้เดินทางไปทำงานในราชอาณาจักรซาอุดีอาระเบียทั้งหมด รองลงมา คือ แจ้งการเดินทางด้วยตนเอง จำนวน 2 คน (ร้อยละ 1.31) ตามลำดับ

## สถานการณ์และแนวโน้มตลาดแรงงานไทยในราชอาณาจักรซาอุดีอาระเบีย

โดยกระทรวงทรัพยากรมนุษย์และการพัฒนาสังคมได้ปรับปรุงกฎระเบียบที่ใช้คุ้มครองแรงงานทำงานในบ้านมาอย่างต่อเนื่อง นอกจากนี้ยังมีระบบออนไลน์มาใช้บริหารจัดการแรงงานในบ้านชื่อว่า “มุซาน (Musaned)” ซึ่งเป็นระบบกำกับการทำงาน ทำสัญญาจ้างงานอิเล็กทรอนิกส์ ทำวีซ่าอิเล็กทรอนิกส์ การร้องเรียนและการไกล่เกลี่ย ซึ่งแรงงานในบ้านครอบคลุม 7 สาขาอาชีพ ได้แก่ ผู้ช่วยแม่บ้าน พี่เลี้ยงเด็กหญิง คนขับรถสาย นักบริหาร ผู้ประกอบอาหาร นักบำบัดอาการต่าง ๆ คนงานในบ้านชาย (คนสวน ช่าง และยาม)

รูปแบบการทำงานของแรงงานทำงานในบ้านในปัจจุบันแบ่งออกเป็น 2 ประเภท ได้แก่

- 1) ประเภทที่อยู่อาศัยกับนายจ้าง
- 2) ประเภททำงานเป็นกะตามช่วงเวลาหรือจ้างเป็นกรณี

รูปแบบการจ้างงานทำงานในบ้าน (การทำสัญญา) แบ่งออกเป็น 2 ประเภท ได้แก่

- 1) ประเภทนายจ้างเป็นผู้อุปถัมภ์และดำเนินการว่าจ้างด้วยตนเองทั้งหมด
- 2) ประเภทบริษัทจัดหางานเป็นผู้อุปถัมภ์ให้แรงงาน และจัดส่งไปทำงานตามสถานที่ของลูกค้า

ปัจจุบันการจัดส่งแรงงานไปทำงานในราชอาณาจักรซาอุดีอาระเบียเป็นการเดินทางโดยบริษัทจัดหางานจัดส่งเท่านั้น โดยสถานเอกอัครราชทูตซาอุดีอาระเบีย ประจำประเทศไทย อนุญาตให้บริษัทจัดหางาน จำนวน 17 บริษัท เป็นผู้ดำเนินการจัดส่ง ได้แก่

- 1) บริษัทจัดหางานบอสส์ดีไลท์ แมนเพาเวอร์ จำกัด (Boss delight manpower Co., Ltd.)
- 2) บริษัทจัดหางานบิลเดอร์ส จำกัด (Builders Overseas Employment Co., Ltd.)
- 3) บริษัทจัดหางานเอช เอนเทอร์ไพรส์ จำกัด (H Enterprise Manpower Co., Ltd.)
- 4) บริษัทจัดหางานเค.เอส.แมนเพาเวอร์ ซัพพลาย จำกัด (K.S. Manpower Supply Co., Ltd.)
- 5) บริษัทจัดหางานรุ่งชีวิน จำกัด (Runcheewin Recruitment Co., Ltd.)
- 6) บริษัทจัดหางานเอสพี ลีดเดอร์ อินเตอร์เนชั่นแนล กรุ๊ป จำกัด (SP leader international group employment Co., Ltd.)
- 7) บริษัทจัดหางานกรุงเทพสันหวัด เทรดดิ้ง จำกัด (Sun Far Trading Manpower Co., Ltd.)
- 8) บริษัทจัดหางานเทคโน-ไทย อินเตอร์เนชั่นแนล จำกัด (Techno-Thai International manpower Co., Ltd.)
- 9) บริษัทจัดหางานอุดรเวิลด์บริดจ์ อินเตอร์เนชั่นแนล จำกัด (Udon World bridge International Manpower Co., Ltd.)
- 10) บริษัทจัดหางานอุบลไทยเวลเดอร์ จำกัด (Ubonthai Welder Manpower Co., Ltd.)
- 11) บริษัทจัดหางานวีแอล สยาม ดีเวลลอปเม้นท์ จำกัด (VL Siam development manpower Co., Ltd.)
- 12) บริษัทจัดหางานเค.พี.ดับเบิลยู.อินเตอร์เนชั่นแนล เซอร์วิส จำกัด (K.P.W. International Manpower Supply & Service Co., Ltd.)
- 13) บริษัทจัดหางานไทย กรุ๊ปกรีน จำกัด (Thai Group Green Manpower Co., Ltd.)
- 14) บริษัทจัดหางานบางกอก วินนิง กรุ๊ป จำกัด (Bangkok Winning Group Manpower Co., Ltd.)
- 15) บริษัทจัดหางานเชบา เอนเทอร์ไพรส์ จำกัด (Shebah Enterprise Placement Co., Ltd.)
- 16) บริษัทจัดหางานวีตราคอน จำกัด (V.Dragon Recruitment Co., Ltd.)
- 17) บริษัทจัดหางานชินชัย อินเตอร์เนชั่นแนล จำกัด (CHIN CHAI Manpower International Co., Ltd.)

## รัฐคูเวต

**รัฐคูเวต** มีแรงงานไทยได้รับอนุญาตให้เดินทางไปทำงาน ซึ่งเป็นการเดินทางครั้งแรก (ไม่รวม Re-entry) ในปี 2566 เป็นจำนวน 105 คน คิดเป็นร้อยละ 1.83 ของจำนวนแรงงานไทยในภูมิภาคตะวันออกกลางทั้งหมด 5,726 คน เป็นเพศชาย จำนวน 59 คน (ร้อยละ 56.19) เพศหญิง จำนวน 46 คน (ร้อยละ 43.81)

ข้อมูลแรงงานไทยที่ได้รับอนุญาตให้เดินทางไปทำงานในรัฐคูเวต จำแนกตามประเภทข้อมูล ดังนี้

### ❶ จำแนกตามภูมิภาค

พบว่า ภาคตะวันออกเฉียงเหนือ มีแรงงานไทยได้รับอนุญาตให้เดินทางไปทำงานในรัฐคูเวตมากที่สุด จำนวน 58 คน คิดเป็นร้อยละ 55.24 ของจำนวนแรงงานไทยที่ได้รับอนุญาตให้เดินทางไปทำงานในรัฐคูเวตทั้งหมด รองลงมา คือ ภาคเหนือ จำนวน 24 คน (ร้อยละ 22.86) ภาคกลาง จำนวน 13 คน (ร้อยละ 12.38) ภาคใต้ จำนวน 5 คน (ร้อยละ 4.76) และภาคตะวันออก จำนวน 3 คน (ร้อยละ 2.86) ตามลำดับ

### ❷ จำแนกตามภูมิลำเนา

พบว่า จังหวัดอุดรธานี เป็นภูมิลำเนาที่มีแรงงานไทยได้รับอนุญาตให้เดินทางไปทำงานมากที่สุด จำนวน 13 คน คิดเป็นร้อยละ 12.38 ของจำนวนแรงงานไทยที่ได้รับอนุญาตให้เดินทางไปทำงานในรัฐคูเวตทั้งหมด รองลงมา คือ จังหวัดนครราชสีมา จำนวน 11 คน (ร้อยละ 10.48) จังหวัดหนองบัวลำภูและจังหวัดพิจิตร มีจำนวนเท่ากันคือ 5 คน (ร้อยละ 4.76) และกรุงเทพมหานคร จำนวน 4 คน (ร้อยละ 3.81) ตามลำดับ

### ❸ จำแนกตามหมวดสาขาอาชีพ

พบว่า สาขาอาชีพช่างเทคนิคและผู้ปฏิบัติงานที่เกี่ยวข้อง เป็นหมวดสาขาอาชีพที่แรงงานไทยได้รับอนุญาตให้เดินทางไปทำงานมากที่สุด จำนวน 35 คน คิดเป็นร้อยละ 33.33 ของจำนวนแรงงานไทยที่ได้รับอนุญาตให้เดินทางไปทำงานในรัฐคูเวตทั้งหมด รองลงมา คือ พนักงานบริการ พนักงานขายในร้านค้าและตลาด จำนวน 27 คน (ร้อยละ 25.71) ผู้ปฏิบัติงานโดยใช้ฝีมือในธุรกิจต่างๆ จำนวน 18 คน (ร้อยละ 17.14) ผู้ปฏิบัติงานในโรงงาน ผู้ควบคุมเครื่องจักร และผู้ปฏิบัติงานด้านการประกอบ จำนวน 14 คน (ร้อยละ 13.33) และอาชีพงานพื้นฐาน จำนวน 7 คน (ร้อยละ 6.67) ตามลำดับ

### ❹ จำแนกตามระดับการศึกษา

พบว่า ระดับการศึกษาที่แรงงานไทยได้รับอนุญาตให้เดินทางไปทำงานจบการศึกษาระดับมัธยมศึกษา มากที่สุด จำนวน 45 คน คิดเป็นร้อยละ 42.86 ของจำนวนแรงงานไทยที่ได้รับอนุญาตให้เดินทางไปทำงานในรัฐคูเวตทั้งหมด รองลงมา คือ ระดับประถมศึกษา จำนวน 27 คน (ร้อยละ 25.71) ระดับปวช./ปวท./ปวส./อนุปริญญา จำนวน 17 คน (ร้อยละ 16.19) และระดับปริญญา จำนวน 16 คน (ร้อยละ 15.24) ตามลำดับ

### ❺ จำแนกตามวิธีการเดินทาง (เฉพาะ 5 วิธีการเดินทาง)

พบว่า วิธีการเดินทางที่แรงงานไทยได้รับอนุญาตให้เดินทางไปทำงานในรัฐคูเวตมากที่สุดคือ แ่้งการเดินทางด้วยตนเอง จำนวน 84 คน คิดเป็นร้อยละ 80.00 ของจำนวนแรงงานไทยที่ได้รับอนุญาตให้เดินทางไปทำงานในรัฐคูเวตทั้งหมด รองลงมา คือ นายจ้างพาลูกจ้างไปทำงาน จำนวน 19 คน (ร้อยละ 18.10) บริษัทจัดหางานจัดส่งและนายจ้างส่งลูกจ้างไปฝึกงาน มีจำนวนเท่ากันคือ 1 คน (ร้อยละ 0.95) ตามลำดับ

# รัฐกาตาร์

รัฐกาตาร์ มีแรงงานไทยได้รับอนุญาตให้เดินทางไปทำงาน ซึ่งเป็นการเดินทางครั้งแรก (ไม่รวม Re-entry) ในปี 2566 เป็นจำนวน 71 คน คิดเป็นร้อยละ 1.24 ของจำนวนแรงงานไทยในภูมิภาคตะวันออกกลางทั้งหมด 5,726 คน เป็นเพศชาย จำนวน 49 คน (ร้อยละ 69.01) เพศหญิง จำนวน 22 คน (ร้อยละ 30.99)

ข้อมูลแรงงานไทยที่ได้รับอนุญาตให้เดินทางไปทำงานในรัฐกาตาร์ จำแนกตามประเภทข้อมูล ดังนี้

## 1) จำแนกตามภูมิภาค

พบว่า ภาคตะวันออกเฉียงเหนือ มีแรงงานไทยได้รับอนุญาตให้เดินทางไปทำงานในรัฐกาตาร์มากที่สุด จำนวน 33 คน คิดเป็นร้อยละ 46.48 ของจำนวนแรงงานไทยที่ได้รับอนุญาตให้เดินทางไปทำงานในรัฐกาตาร์ทั้งหมด รองลงมา คือ ภาคกลาง จำนวน 14 คน (ร้อยละ 19.72) ภาคเหนือ จำนวน 11 คน (ร้อยละ 15.49) ภาคใต้ จำนวน 7 คน (ร้อยละ 9.86) และภาคตะวันออก จำนวน 4 คน (ร้อยละ 5.63) ตามลำดับ

## 2) จำแนกตามภูมิภาค

พบว่า กรุงเทพมหานคร เป็นภูมิภาคที่มีแรงงานไทยได้รับอนุญาตให้เดินทางไปทำงานมากที่สุด จำนวน 8 คน คิดเป็นร้อยละ 11.27 ของจำนวนแรงงานไทยที่ได้รับอนุญาตให้เดินทางไปทำงานในรัฐกาตาร์ทั้งหมด รองลงมา คือ จังหวัดบุรีรัมย์ จำนวน 5 คน (ร้อยละ 7.04) และจังหวัดกำแพงเพชร จังหวัดสงขลา จังหวัดอุบลราชธานี มีจำนวนเท่ากันคือ 4 คน (ร้อยละ 5.63) ตามลำดับ

## 3) จำแนกตามหมวดสาขาอาชีพ

พบว่า สาขาช่างเทคนิคและผู้ปฏิบัติงานที่เกี่ยวข้อง เป็นหมวดสาขาอาชีพที่แรงงานไทยได้รับอนุญาตให้เดินทางไปทำงานมากที่สุด จำนวน 25 คน คิดเป็นร้อยละ 35.21 ของจำนวนแรงงานไทยที่ได้รับอนุญาตให้เดินทางไปทำงานในรัฐกาตาร์ทั้งหมด รองลงมา คือ อาชีพงานพื้นฐาน จำนวน 16 คน (ร้อยละ 22.54) ผู้ประกอบวิชาชีพด้านต่างๆ จำนวน 14 คน (ร้อยละ 19.72) พนักงานบริการ พนักงานขายในร้านค้า และตลาด จำนวน 12 คน (ร้อยละ 16.90) และผู้ปฏิบัติงานโดยใช้ฝีมือในธุรกิจต่างๆ จำนวน 2 คน (ร้อยละ 2.82) ตามลำดับ

## 4) จำแนกตามระดับการศึกษา

พบว่า ระดับการศึกษาที่แรงงานไทยได้รับอนุญาตให้เดินทางไปทำงานจบการศึกษาระดับมัธยมศึกษา มากที่สุด จำนวน 32 คน คิดเป็นร้อยละ 45.07 ของจำนวนแรงงานไทยที่ได้รับอนุญาตให้เดินทางไปทำงานในรัฐกาตาร์ทั้งหมด รองลงมา คือ ระดับปริญญา จำนวน 22 คน (ร้อยละ 30.99) ระดับปวช./ปวท./ปวส./อนุปริญญา จำนวน 10 คน (ร้อยละ 14.08) และระดับประถมศึกษา จำนวน 7 คน (ร้อยละ 9.86) ตามลำดับ

## 5) จำแนกตามวิธีการเดินทาง (เฉพาะ 5 วิธีการเดินทาง)

พบว่า วิธีการเดินทางที่แรงงานไทยได้รับอนุญาตให้เดินทางไปทำงานในรัฐกาตาร์มากที่สุด คือ แจ้งการเดินทางด้วยตนเอง จำนวน 29 คน คิดเป็นร้อยละ 40.85 ของจำนวนแรงงานไทยที่ได้รับอนุญาตให้เดินทางไปทำงานในรัฐกาตาร์ทั้งหมด รองลงมา คือ บริษัทจัดหางานจัดส่ง จำนวน 27 คน (ร้อยละ 38.03) และนายจ้างพาลูกจ้างไปทำงาน จำนวน 15 คน (ร้อยละ 21.13) ตามลำดับ

## ตลาดแรงงานไทยในภูมิภาคอเมริกา

ตลาดแรงงานไทยในภูมิภาคอเมริกา มีจำนวนแรงงานไทยที่ได้รับอนุญาตให้เดินทางไปทำงาน ซึ่งเป็นการเดินทางครั้งแรก (ไม่รวม Re-entry) ในปี 2566 เป็นจำนวน 648 คน คิดเป็นร้อยละ 1.00 ของจำนวนแรงงานไทยทั้งหมด 64,918 คน ประเทศที่แรงงานไทยได้รับอนุญาตให้เดินทางไปทำงานมากที่สุด 5 อันดับ คือ แคนาดา จำนวน 428 คน (ร้อยละ 66.05) รองลงมา คือ สหรัฐอเมริกา จำนวน 181 คน (ร้อยละ 27.93) สหรัฐเม็กซิโก จำนวน 12 คน (ร้อยละ 1.85) สาธารณรัฐโคลอมเบีย จำนวน 7 คน (ร้อยละ 1.08) และสหพันธ์สาธารณรัฐบราซิล จำนวน 6 คน (ร้อยละ 0.93) ตามลำดับ ดังแผนภูมิที่ 35

มีภูมิลำเนาอยู่ในภาคตะวันออกเฉียงเหนือ จำนวน 432 คน (ร้อยละ 66.67) รองลงมา คือ ภาคกลาง จำนวน 98 คน (ร้อยละ 15.12) สาขาอาชีพที่แรงงานไทยได้รับอนุญาตให้เดินทางไปทำงานมากที่สุดคือ ผู้ปฏิบัติงานฝีมือด้านการเกษตรและประมง จำนวน 250 คน (ร้อยละ 38.58) รองลงมา คือ ผู้ปฏิบัติงานในโรงงาน ผู้ควบคุมเครื่องจักร และผู้ปฏิบัติงานด้านการประกอบ จำนวน 130 คน (ร้อยละ 20.06) จบการศึกษาระดับมัธยมศึกษามากที่สุด จำนวน 300 คน (ร้อยละ 46.30) รองลงมา คือ ระดับ ปวช./ปวท./ปวส./อนุปริญญา จำนวน 141 คน (ร้อยละ 21.76)

แผนภูมิที่ 35 แสดงจำนวนแรงงานไทยที่ได้รับอนุญาตให้เดินทางไปทำงานในต่างประเทศในภูมิภาคอเมริกามากที่สุด 5 อันดับแรก จำแนกตามประเทศ ปี 2566

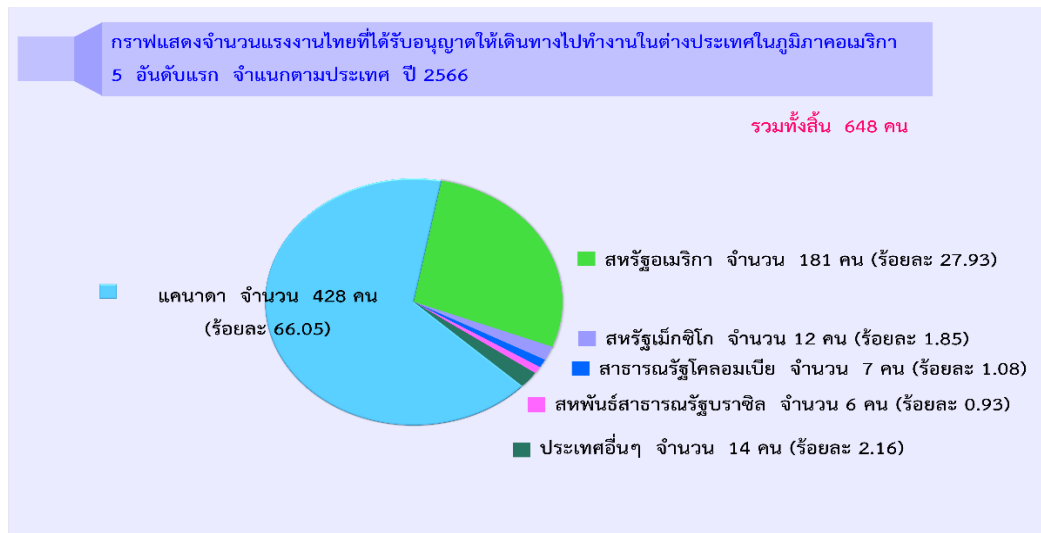

เมื่อเปรียบเทียบกับปี 2565 พบว่า แรงงานไทยที่ได้รับอนุญาตให้เดินทางไปทำงานในภูมิภาคอเมริกา มีจำนวนลดลงร้อยละ 12.90 โดยสหรัฐอเมริกา ลดลงร้อยละ 47.08 ส่วนประเทศที่แรงงานไทยเดินทางไปทำงาน มีจำนวนเพิ่มขึ้น คือ สหรัฐเม็กซิโก เพิ่มขึ้นมากที่สุดร้อยละ 300.00 รองลงมา คือ สหพันธ์สาธารณรัฐบราซิล เพิ่มขึ้นร้อยละ 50.00 และแคนาดา เพิ่มขึ้นร้อยละ 21.25 ตามลำดับ ดังตารางที่ 9

ตารางที่ 9 แสดงจำนวนแรงงานไทยที่ได้รับอนุญาตให้เดินทางไปทำงานในต่างประเทศในภูมิภาคอเมริกามากที่สุด 5 อันดับแรก จำแนกตามประเทศ เปรียบเทียบปี 2565 และปี 2566

ประเทศที่แรงงานไทยได้รับอนุญาตให้เดินทางไปทำงานในต่างประเทศในภูมิภาคอเมริกา 5 อันดับแรก	ปี 2565		ปี 2566	
	จำนวน (คน)	ร้อยละ	จำนวน	ร้อยละ
จำนวน (คน)	744	648	-96	-12.90
แคนาดา	353	428	75	21.25
สหรัฐอเมริกา	342	181	-161	-47.08
สหรัฐเม็กซิโก	3	12	9	300.00
สาธารณรัฐโคลอมเบีย	7	7	-	0.00
สหพันธ์สาธารณรัฐบราซิล	4	6	2	50.00
ประเทศอื่นๆ	35	14	-21	-60.00

ในจำนวนนี้มีแรงงานไทยเดินทางไปทำงานโดยแจ้งการเดินทางด้วยตนเองมากที่สุด จำนวน 496 คน คิดเป็นร้อยละ 76.54 รองลงมา คือ นายจ้างพาลูกจ้างไปทำงาน จำนวน 79 คน (ร้อยละ 12.19) และนายจ้างส่งลูกจ้างไปฝึกงาน จำนวน 73 คน (ร้อยละ 11.27) ตามลำดับ ดังแผนภูมิที่ 36

แผนภูมิที่ 36 แสดงจำนวนแรงงานไทยที่ได้รับอนุญาตให้เดินทางไปทำงานในต่างประเทศในภูมิภาคอเมริกา จำแนกตามวิธีการเดินทาง (เฉพาะ 5 วิธีการเดินทาง) ปี 2566

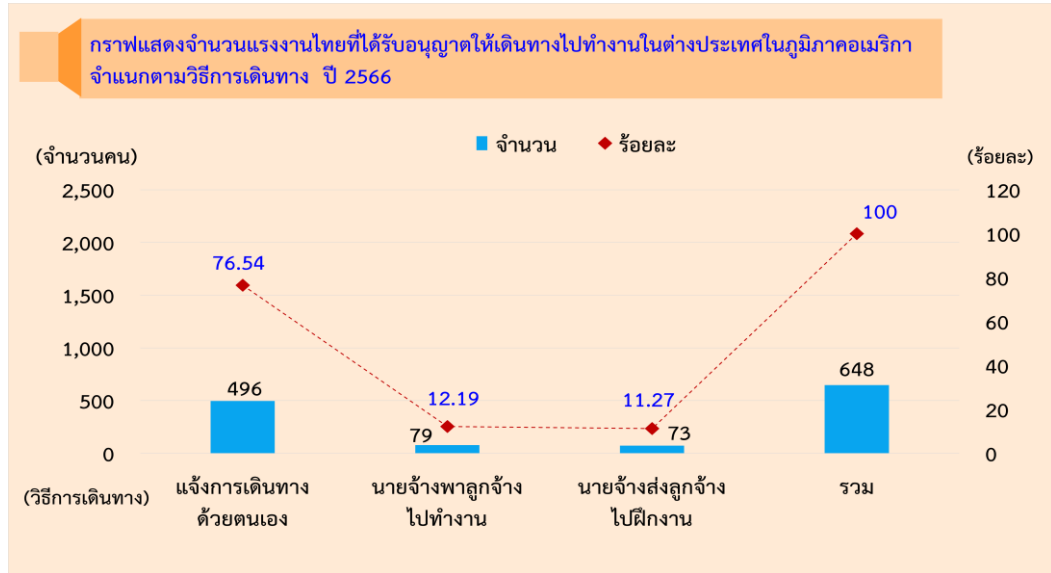

เมื่อเปรียบเทียบกับปี 2565 พบว่า แรงงานไทยที่ได้รับอนุญาตให้เดินทางไปทำงานในภูมิภาคอเมริกา มีจำนวนลดลงร้อยละ 12.90 วิธีการเดินทางที่แรงงานไทยเดินทางไปทำงาน มีจำนวนลดลง คือ แจ้งการเดินทางด้วยตนเอง ลดลงร้อยละ 30.14 ส่วนวิธีการเดินทางที่แรงงานไทยเดินทางไปทำงาน มีจำนวนเพิ่มขึ้น คือ นายจ้างส่งลูกจ้างไปฝึกงาน เพิ่มขึ้นมากที่สุดร้อยละ 461.54 รองลงมา คือ นายจ้างพาลูกจ้างไปทำงาน เพิ่มขึ้นร้อยละ 276.19 ดังตารางที่ 10

ตารางที่ 10 แสดงจำนวนแรงงานไทยที่ได้รับอนุญาตให้เดินทางไปทำงานในต่างประเทศในภูมิภาคอเมริกามากที่สุด จำแนกตามวิธีการเดินทาง (เฉพาะ 5 วิธีการเดินทาง) เปรียบเทียบปี 2565 และปี 2566

วิธีการเดินทาง	ปี 2565	ปี 2566	การเปลี่ยนแปลง	
			จำนวน	ร้อยละ
<b>จำนวน (คน)</b>	<b>744</b>	<b>648</b>	<b>-96</b>	<b>-12.90</b>
แจ้งการเดินทางด้วยตนเอง	710	496	-214	-30.14
นายจ้างพาลูกจ้างไปทำงาน	21	79	58	276.19
นายจ้างส่งลูกจ้างไปฝึกงาน	13	73	60	461.54

# แคนาดา

แคนาดา มีแรงงานไทยได้รับอนุญาตให้เดินทางไปทำงาน ซึ่งเป็นการเดินทางครั้งแรก (ไม่รวม Re-entry) ในปี 2566 จำนวน 428 คน คิดเป็นร้อยละ 66.05 ของจำนวนแรงงานไทยในภูมิภาคอเมริกาทั้งหมด 648 คน เพศชาย จำนวน 302 คน (ร้อยละ 70.56) เพศหญิง จำนวน 126 คน (ร้อยละ 29.44)

ข้อมูลแรงงานไทยที่ได้รับอนุญาตให้เดินทางไปทำงานในแคนาดา จำแนกตามประเภทข้อมูล ดังนี้

## ❶ จำแนกตามภูมิภาค

พบว่า ภาคตะวันออกเฉียงเหนือ มีแรงงานไทยได้รับอนุญาตให้เดินทางไปทำงานในแคนาดามากที่สุด จำนวน 376 คน คิดเป็นร้อยละ 87.85 ของจำนวนแรงงานไทยที่ได้รับอนุญาตให้เดินทางไปทำงานในแคนาดาทั้งหมด รองลงมา คือ ภาคเหนือ จำนวน 28 คน (ร้อยละ 6.54) ภาคตะวันออก จำนวน 10 คน (ร้อยละ 2.34) และภาคกลาง จำนวน 9 คน (ร้อยละ 2.10) ตามลำดับ

## ❷ จำแนกตามภูมิภาค

พบว่า จังหวัดชัยภูมิ เป็นภูมิลำเนาที่มีแรงงานไทยได้รับอนุญาตให้เดินทางไปทำงานมากที่สุด จำนวน 145 คน คิดเป็นร้อยละ 33.88 ของจำนวนแรงงานไทยที่ได้รับอนุญาตให้เดินทางไปทำงานในแคนาดาทั้งหมด รองลงมา คือ จังหวัดนครราชสีมา จำนวน 42 คน (ร้อยละ 9.81) จังหวัดบุรีรัมย์ จำนวน 34 คน (ร้อยละ 7.94) จังหวัดอุดรธานี จำนวน 30 คน (ร้อยละ 7.01) และจังหวัดขอนแก่น จำนวน 22 คน (ร้อยละ 5.14) ตามลำดับ

## ❸ จำแนกตามหมวดสาขาอาชีพ

พบว่า สาขาอาชีพผู้ปฏิบัติงานฝีมือด้านการเกษตรและประมง เป็นหมวดสาขาอาชีพที่แรงงานไทยได้รับอนุญาตให้เดินทางไปทำงานมากที่สุด จำนวน 250 คน คิดเป็นร้อยละ 58.41 ของจำนวนแรงงานไทยที่ได้รับอนุญาตให้เดินทางไปทำงานในแคนาดาทั้งหมด รองลงมา คือ ผู้ปฏิบัติงานในโรงงาน ผู้ควบคุมเครื่องจักร และผู้ปฏิบัติงานด้านการประกอบ จำนวน 125 คน (ร้อยละ 29.21) ผู้ปฏิบัติงานโดยใช้ฝีมือในธุรกิจต่างๆ จำนวน 36 คน (ร้อยละ 8.41) พนักงานบริการ พนักงานขายในร้านค้าและตลาด จำนวน 8 คน (ร้อยละ 1.87) อาชีพงานพื้นฐาน จำนวน 7 คน (ร้อยละ 1.64) ตามลำดับ

## ❹ จำแนกตามระดับการศึกษา

พบว่า แรงงานไทยได้รับอนุญาตให้เดินทางไปทำงานจบการศึกษาระดับมัธยมศึกษามากที่สุด จำนวน 259 คน คิดเป็นร้อยละ 60.51 ของจำนวนแรงงานไทยที่ได้รับอนุญาตให้เดินทางไปทำงานในแคนาดาทั้งหมด รองลงมา คือ ระดับ ปวช./ปวท./ปวส./อนุปริญญา จำนวน 78 คน (ร้อยละ 18.23) ระดับประถมศึกษา จำนวน 50 คน (ร้อยละ 11.68) และระดับปริญญา จำนวน 41 คน (ร้อยละ 9.58) ตามลำดับ

## ❺ จำแนกตามวิธีการเดินทาง (เฉพาะ 5 วิธีการเดินทาง)

พบว่า วิธีการเดินทางที่แรงงานไทยได้รับอนุญาตให้เดินทางไปทำงานมากที่สุดคือ แจ้งการเดินทางด้วยตนเอง จำนวน 393 คน คิดเป็นร้อยละ 91.82 ของจำนวนแรงงานไทยที่ได้รับอนุญาตให้เดินทางไปทำงานในแคนาดาทั้งหมด รองลงมา คือ นายจ้างพาลูกจ้างไปทำงาน จำนวน 35 คน (ร้อยละ 8.18) ตามลำดับ

# สหรัฐอเมริกา

สหรัฐอเมริกา มีแรงงานไทยได้รับอนุญาตให้เดินทางไปทำงาน ซึ่งเป็นการเดินทางครั้งแรก (ไม่รวม Re-entry) ในปี 2566 จำนวน 181 คน คิดเป็นร้อยละ 27.93 ของจำนวนแรงงานไทยในภูมิภาคอเมริกาทั้งหมด 648 คน เป็นเพศชาย จำนวน 114 คน (ร้อยละ 62.98) เพศหญิง จำนวน 67 คน (ร้อยละ 37.02)

ข้อมูลแรงงานไทยที่ได้รับอนุญาตให้เดินทางไปทำงานในสหรัฐอเมริกา จำแนกตามประเภทข้อมูล ดังนี้

## 1) จำแนกตามภูมิภาค

พบว่า ภาคกลาง มีแรงงานไทยได้รับอนุญาตให้เดินทางไปทำงานมากที่สุด จำนวน 83 คน คิดเป็นร้อยละ 45.86 ของจำนวนแรงงานไทยที่ได้รับอนุญาตให้เดินทางไปทำงานในสหรัฐอเมริกาทั้งหมด รองลงมา คือ ภาคตะวันออกเฉียงเหนือ จำนวน 44 คน (ร้อยละ 24.31) ภาคเหนือ จำนวน 24 คน (ร้อยละ 13.26) ภาคตะวันออก จำนวน 16 คน (ร้อยละ 8.84) และภาคใต้ จำนวน 10 คน (ร้อยละ 5.52) ตามลำดับ

## 2) จำแนกตามภูมิภาค

พบว่า จังหวัดลพบุรี เป็นภูมิภาคที่มีแรงงานไทยได้รับอนุญาตให้เดินทางไปทำงานมากที่สุด จำนวน 41 คน คิดเป็นร้อยละ 22.65 ของจำนวนแรงงานไทยที่ได้รับอนุญาตให้เดินทางไปทำงานในสหรัฐอเมริกาทั้งหมด รองลงมา คือ กรุงเทพมหานคร จำนวน 21 คน (ร้อยละ 11.60) จังหวัดขอนแก่น จำนวน 11 คน (ร้อยละ 6.08) จังหวัดอุดรธานี และจังหวัดเชียงราย มีจำนวนเท่ากันคือ 8 คน (ร้อยละ 4.42) ตามลำดับ

## 3) จำแนกตามหมวดสาขาอาชีพ

พบว่า สาขาอาชีพช่างเทคนิคและผู้ปฏิบัติงานที่เกี่ยวข้อง เป็นหมวดสาขาอาชีพที่แรงงานไทยได้รับอนุญาตให้เดินทางไปทำงานมากที่สุด จำนวน 46 คน คิดเป็นร้อยละ 25.41 ของจำนวนแรงงานไทยที่ได้รับอนุญาตให้เดินทางไปทำงานในสหรัฐอเมริกาทั้งหมด รองลงมา คือ ผู้ประกอบวิชาชีพด้านต่างๆ จำนวน 37 คน (ร้อยละ 20.44) พนักงานบริการ พนักงานขายในร้านค้าและตลาด จำนวน 36 คน (ร้อยละ 19.89) ผู้ปฏิบัติงานโดยใช้ฝีมือในธุรกิจต่างๆ จำนวน 34 คน (ร้อยละ 18.78) และผู้บัญญัติกฎหมาย ข้าราชการระดับอาวุโส ผู้จัดการ จำนวน 18 คน (ร้อยละ 9.94) ตามลำดับ

## 4) จำแนกตามระดับการศึกษา

พบว่า แรงงานไทยได้รับอนุญาตให้เดินทางไปทำงานจบการศึกษาในระดับปริญญามากที่สุด จำนวน 83 คน คิดเป็นร้อยละ 45.86 ของจำนวนแรงงานไทยที่ได้รับอนุญาตให้เดินทางไปทำงานในสหรัฐอเมริกาทั้งหมด รองลงมา คือ ระดับ ปวช./ปวท./ปวส./อนุปริญญา จำนวน 54 คน (ร้อยละ 29.83) ระดับมัธยมศึกษา จำนวน 29 คน (ร้อยละ 16.02) และระดับประถมศึกษา จำนวน 15 คน (ร้อยละ 8.29) ตามลำดับ

## 5) จำแนกตามวิธีการเดินทาง (เฉพาะ 5 วิธีการเดินทาง)

พบว่า วิธีการเดินทางที่แรงงานไทยได้รับอนุญาตให้เดินทางไปทำงานมากที่สุดคือ แจ้งการเดินทางด้วยตนเอง จำนวน 82 คน คิดเป็นร้อยละ 45.30 ของจำนวนแรงงานไทยที่ได้รับอนุญาตให้เดินทางไปทำงานในสหรัฐอเมริกาทั้งหมด รองลงมา คือ นายจ้างส่งลูกจ้างไปฝึกงาน จำนวน 65 คน (ร้อยละ 35.91) และนายจ้างพาลูกจ้างไปทำงาน จำนวน 34 คน (ร้อยละ 18.79) ตามลำดับ

## สถานการณ์และแนวโน้มตลาดแรงงานไทยในสหรัฐอเมริกา

ภาพรวมสถานการณ์การจ้างงาน โดยเฉพาะรัฐแคลิฟอร์เนียเป็นไปอย่างเปิดกว้างและหลากหลาย สัญชาติ ซึ่งหากเป็นแรงงานต่างชาติ เจ้าของธุรกิจแต่ละรายจะเป็นผู้สนับสนุนการขอรับการตรวจลงตราที่ตรงตามประเภทของงานให้แก่แรงงานรายนั้น ๆ เป็นรายกรณีโดยไม่ผ่านนายหน้าจัดหางาน และไม่มี การเรียกเก็บค่านายหน้าจัดหางานให้กับบริษัทจัดหางานที่ไทย

## ตลาดแรงงานไทยในภูมิภาคออสเตรเลีย

ตลาดแรงงานไทยในภูมิภาคออสเตรเลียมีจำนวนแรงงานไทยที่ได้รับอนุญาตให้เดินทางไปทำงาน ซึ่งเป็นการเดินทางครั้งแรก (ไม่รวม Re-entry) ในปี 2566 เป็นจำนวน 799 คน คิดเป็นร้อยละ 1.23 ของจำนวนแรงงานไทย ทั้งหมด 64,918 คน มีแรงงานไทยได้รับอนุญาตให้เดินทางไปทำงานในนิวซีแลนด์มากที่สุด จำนวน 758 คน (ร้อยละ 94.87) รองลงมา คือ เครือรัฐออสเตรเลีย จำนวน 34 คน (ร้อยละ 4.26) รัฐเอกราชปาปัวนิวกินี จำนวน 6 คน (ร้อยละ 0.75) และเฟรนช์พอลินีเซีย จำนวน 1 คน (ร้อยละ 0.12) ดังแผนภูมิที่ 37

มีภูมิลำเนาอยู่ภาคตะวันออกเฉียงเหนือ จำนวน 438 คน (ร้อยละ 54.82) รองลงมา คือ ภาคเหนือ จำนวน 297 คน (ร้อยละ 37.17) สาขาอาชีพที่แรงงานไทยได้รับอนุญาตให้เดินทางไปทำงานมากที่สุดคือ ผู้ปฏิบัติงานฝีมือด้านการเกษตรและประมง จำนวน 667 คน (ร้อยละ 83.48) รองลงมา คือ ผู้ปฏิบัติงานในโรงงาน ผู้ควบคุมเครื่องจักร และผู้ปฏิบัติงานด้านการประกอบ จำนวน 56 คน (ร้อยละ 7.01) จบการศึกษาระดับมัธยมศึกษา มากที่สุด จำนวน 379 คน (ร้อยละ 47.43) รองลงมา คือ ระดับ ปวช./ปวท./ปวส./อนุปริญญา จำนวน 194 คน (ร้อยละ 24.28) วิธีการเดินทางที่แรงงานไทยเดินทางโดยการแจ้งการเดินทางด้วยตนเองมากที่สุด จำนวน 761 คน (ร้อยละ 95.24) รองลงมา คือ นายจ้างพาลูกจ้างไปทำงาน จำนวน 30 คน (ร้อยละ 3.75)

แผนภูมิที่ 37 แสดงจำนวนแรงงานไทยที่ได้รับอนุญาตให้เดินทางไปทำงานในต่างประเทศในภูมิภาคออสเตรเลียมากที่สุด จำแนกตามประเทศ ปี 2566

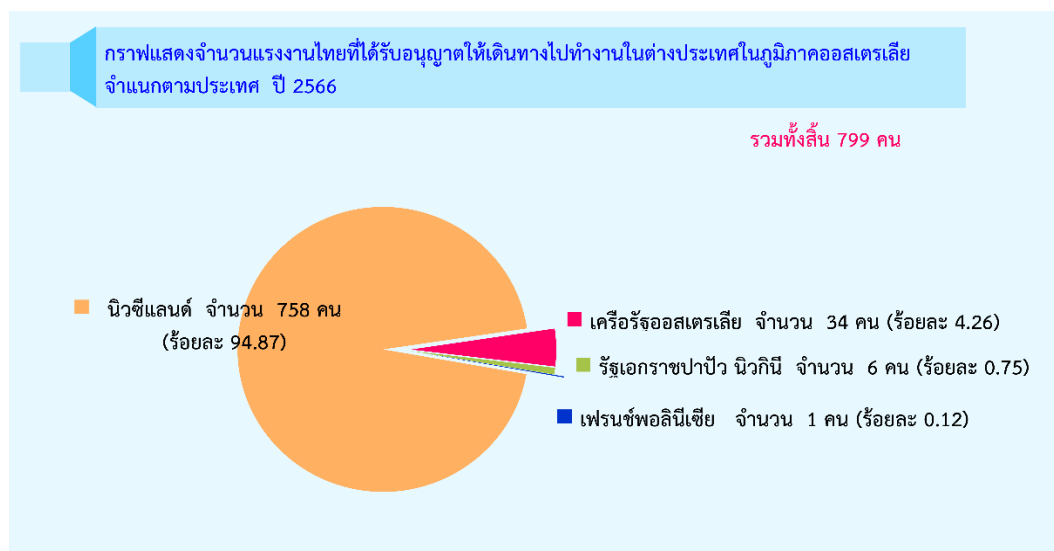

เมื่อเปรียบเทียบกับปี 2565 พบว่า แรงงานไทยได้รับอนุญาตให้เดินทางไปทำงานในภูมิภาคออสเตรเลีย มีจำนวนเพิ่มขึ้น คิดเป็นร้อยละ 189.49 โดยแรงงานไทยเดินทางไปทำงานในนิวซีแลนด์ เพิ่มขึ้นร้อยละ 228.14 เครือรัฐออสเตรเลีย เพิ่มขึ้นร้อยละ 41.67 และเฟรนช์พอลินีเซีย เพิ่มขึ้นร้อยละ 100.00 ส่วนประเทศที่แรงงานไทย เดินทางไปทำงานลดลง คือ รัฐเอกราชปาปัวนิวกินี ลดลงร้อยละ 70.00 ดังตารางที่ 11

ตารางที่ 11 แสดงจำนวนแรงงานไทยที่ได้รับอนุญาตให้เดินทางไปทำงานในต่างประเทศในภูมิภาคออสเตรเลียมากที่สุด จำแนกตามประเทศ เปรียบเทียบปี 2565 และปี 2566

ประเทศที่แรงงานไทยได้รับอนุญาตให้เดินทางไปทำงานในต่างประเทศ ในภูมิภาคออสเตรเลีย	ปี 2565		ปี 2566		การเปลี่ยนแปลง	
	จำนวน (คน)	ร้อยละ	จำนวน (คน)	ร้อยละ	จำนวน	ร้อยละ
นิวซีแลนด์	231	27.6	758	94.87	527	189.49
เครือรัฐออสเตรเลีย	24	2.8	34	4.26	10	41.67
รัฐเอกราชปาปัวนิวกินี	20	2.4	6	0.75	-14	-70.00
เฟรนช์พอลินีเซีย	-	0	1	0.12	1	100.00
สาธารณรัฐฟีจี	1	0.12	-	0	-1	-100.00

ในจำนวนนี้มีแรงงานไทยได้รับอนุญาตให้เดินทางไปทำงานโดยแจ้งการเดินทางด้วยตนเองมากที่สุดเป็นจำนวน 761 คน คิดเป็นร้อยละ 95.24 ของจำนวนแรงงานไทยที่เดินทางไปทำงานในต่างประเทศในภูมิภาคออสเตรเลียทั้งหมด รองลงมา คือ นายจ้างพาลูกจ้างไปทำงาน จำนวน 30 คน (ร้อยละ 3.76) และบริษัทจัดหางานจัดส่ง จำนวน 8 คน (ร้อยละ 1.0) ดังแผนภูมิที่ 38

แผนภูมิที่ 38 แสดงจำนวนแรงงานไทยที่ได้รับอนุญาตให้เดินทางไปทำงานในต่างประเทศในภูมิภาคออสเตรเลีย จำแนกตามวิธีการเดินทาง (เฉพาะ 5 วิธีการเดินทาง) ปี 2566

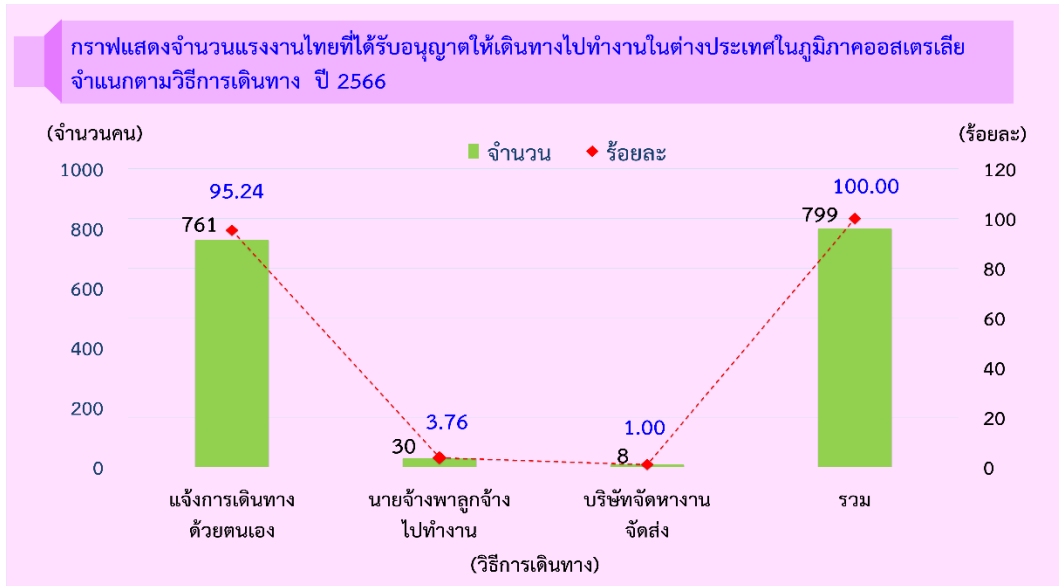

เมื่อเปรียบเทียบกับปี 2565 พบว่า แรงงานไทยได้รับอนุญาตให้เดินทางไปทำงานในภูมิภาคออสเตรเลียมีจำนวนเพิ่มขึ้นร้อยละ 189.49 วิธีการเดินทางที่แรงงานไทยได้รับอนุญาตให้เดินทางไปทำงานมีจำนวนเพิ่มขึ้นคือ แจ้งการเดินทางด้วยตนเอง เพิ่มขึ้นร้อยละ 204.40 นายจ้างพาลูกจ้างไปทำงาน เพิ่มขึ้นร้อยละ 30.43 และบริษัทจัดหางานจัดส่ง เพิ่มขึ้นร้อยละ 100.00 ส่วนวิธีการเดินทางที่แรงงานไทยได้รับอนุญาตให้เดินทางไปทำงานลดลง คือ นายจ้างส่งลูกจ้างไปฝึกงาน ลดลงร้อยละ 100.00 ดังตารางที่ 12

ตารางที่ 12 แสดงจำนวนแรงงานไทยที่ได้รับอนุญาตให้เดินทางไปทำงานในต่างประเทศในภูมิภาคออสเตรเลียมากที่สุด จำแนกตามวิธีการเดินทาง (เฉพาะ 5 วิธีการเดินทาง) เปรียบเทียบปี 2565 และปี 2566

วิธีการเดินทาง	ปี 2565	ปี 2566	การเปลี่ยนแปลง	
			จำนวน	ร้อยละ
<b>จำนวน (คน)</b>	<b>276</b>	<b>799</b>	<b>523</b>	<b>189.49</b>
แจ้งการเดินทางด้วยตนเอง	250	761	511	204.40
นายจ้างพาลูกจ้างไปทำงาน	23	30	7	30.43
บริษัทจัดหางานจัดส่ง	-	8	8	100.00
นายจ้างส่งลูกจ้างไปฝึกงาน	3	-	-3	-100.00

# นิวซีแลนด์

**นิวซีแลนด์** มีแรงงานไทยที่ได้รับอนุญาตให้เดินทางไปทำงาน ซึ่งเป็นการเดินทางครั้งแรก (ไม่รวม Re-entry) ในปี 2566 จำนวน 758 คน คิดเป็นร้อยละ 94.87 ของจำนวนแรงงานไทยในภูมิภาคออสเตรเลียทั้งหมด 799 คน เป็นเพศชาย จำนวน 575 คน (ร้อยละ 75.86) เพศหญิง จำนวน 183 คน (ร้อยละ 24.14)

ข้อมูลแรงงานไทยที่ได้รับอนุญาตให้เดินทางไปทำงานในนิวซีแลนด์ จำแนกตามประเภทข้อมูล ดังนี้

## ❶ จำแนกตามภูมิภาค

พบว่า ภาคตะวันออกเฉียงเหนือ มีแรงงานไทยที่ได้รับอนุญาตให้เดินทางไปทำงานในนิวซีแลนด์มากที่สุด จำนวน 427 คน คิดเป็นร้อยละ 56.33 ของจำนวนแรงงานไทยที่ได้รับอนุญาตให้เดินทางไปทำงานในนิวซีแลนด์ทั้งหมด รองลงมา คือ ภาคเหนือ จำนวน 291 คน (ร้อยละ 38.39) ภาคกลาง จำนวน 18 คน (ร้อยละ 2.37) ภาคตะวันออก จำนวน 12 คน (ร้อยละ 1.58) และภาคใต้ จำนวน 5 คน (ร้อยละ 0.66) ตามลำดับ

## ❷ จำแนกตามภูมิภาค

พบว่า จังหวัดกาฬสินธุ์ เป็นภูมิภาคที่มีแรงงานไทยที่ได้รับอนุญาตให้เดินทางไปทำงานมากที่สุด จำนวน 84 คน คิดเป็นร้อยละ 11.08 ของจำนวนแรงงานไทยที่ได้รับอนุญาตให้เดินทางไปทำงานในนิวซีแลนด์ทั้งหมด รองลงมา คือ จังหวัดลำปาง จำนวน 82 คน (ร้อยละ 10.82) จังหวัดอุดรธานี จำนวน 62 คน (ร้อยละ 8.18) จังหวัดสกลนคร จำนวน 57 คน (ร้อยละ 7.52) และจังหวัดสุโขทัย จำนวน 56 คน (ร้อยละ 7.39) ตามลำดับ

## ❸ จำแนกตามหมวดสาขาอาชีพ

พบว่า สาขาอาชีพผู้ปฏิบัติงานฝีมือด้านการเกษตรและประมง เป็นหมวดสาขาอาชีพที่แรงงานไทยได้รับอนุญาตให้เดินทางไปทำงานมากที่สุด จำนวน 667 คน คิดเป็นร้อยละ 88.00 ของจำนวนแรงงานไทยที่ได้รับอนุญาตให้เดินทางไปทำงานในนิวซีแลนด์ทั้งหมด รองลงมา คือ ผู้ปฏิบัติงานในโรงงาน ผู้ควบคุมเครื่องจักร และผู้ปฏิบัติงานด้านการประกอบ จำนวน 46 คน (ร้อยละ 6.07) พนักงานบริการ พนักงานขายในร้านค้า และตลาด จำนวน 37 คน (ร้อยละ 4.88) ช่างเทคนิคและผู้ปฏิบัติงานที่เกี่ยวข้อง จำนวน 5 คน (ร้อยละ 0.66) และอาชีพงานพื้นฐาน จำนวน 2 คน (ร้อยละ 0.26) ตามลำดับ

## ❹ จำแนกตามระดับการศึกษา

พบว่า ระดับการศึกษาที่แรงงานไทยได้รับอนุญาตให้เดินทางไปทำงานจบการศึกษาระดับมัธยมศึกษา มากที่สุด จำนวน 367 คน คิดเป็นร้อยละ 48.42 ของจำนวนแรงงานไทยที่ได้รับอนุญาตให้เดินทางไปทำงานในนิวซีแลนด์ทั้งหมด รองลงมา คือ ระดับ ปวช./ปวท./ปวส./อนุปริญญา จำนวน 190 คน (ร้อยละ 25.07) ระดับประถมศึกษา จำนวน 110 คน (ร้อยละ 14.51) ระดับปริญญา จำนวน 90 คน (ร้อยละ 11.87) และอื่นๆ จำนวน 1 คน (ร้อยละ 0.13) ตามลำดับ

## ❺ จำแนกตามวิธีการเดินทาง (เฉพาะ 5 วิธีการเดินทาง)

พบว่า วิธีการเดินทางที่แรงงานไทยได้รับอนุญาตให้เดินทางไปทำงานในนิวซีแลนด์ เป็นแจ้งการเดินทางด้วยตนเอง

## สถานการณ์และแนวโน้มตลาดแรงงานไทยในนิวซีแลนด์

นิวซีแลนด์มีความต้องการแรงงานทักษะฝีมือเพิ่มมากขึ้นทั้งในภาคบริการและภาคเกษตร และยังคงมีความต้องการแรงงานต่างชาติที่มีทักษะ ความรู้ ความชำนาญ เฉพาะสาขาที่ขาดแคลน เช่น สถาปนิก ผู้เชี่ยวชาญทางด้านกฎหมาย ทันตแพทย์ และพยาบาลวิชาชีพ

# เครือข่ายออสเตรเลีย

เครือข่ายออสเตรเลีย มีแรงงานไทยที่ได้รับอนุญาตให้เดินทางไปทำงาน ซึ่งเป็นการเดินทางครั้งแรก (ไม่รวม Re-entry) ในปี 2566 จำนวน 34 คน คิดเป็นร้อยละ 4.26 ของจำนวนแรงงานไทยในภูมิภาคออสเตรเลีย ทั้งหมด 799 คน เป็นเพศชาย จำนวน 32 คน (ร้อยละ 94.12) เพศหญิง จำนวน 2 คน (ร้อยละ 5.88)

ข้อมูลแรงงานไทยที่ได้รับอนุญาตให้เดินทางไปทำงานในเครือข่ายออสเตรเลีย จำแนกตามประเภทข้อมูล ดังนี้

## ❶ จำแนกตามภูมิภาค

พบว่า ภาคกลาง มีแรงงานไทยที่ได้รับอนุญาตให้เดินทางไปทำงานในเครือข่ายออสเตรเลียมากที่สุด จำนวน 10 คน คิดเป็นร้อยละ 29.41 ของจำนวนแรงงานไทยที่ได้รับอนุญาตให้เดินทางไปทำงานในเครือข่ายออสเตรเลียทั้งหมด รองลงมา คือ ภาคตะวันออก จำนวน 8 คน (ร้อยละ 23.53) ภาคตะวันออกเฉียงเหนือ จำนวน 7 คน (ร้อยละ 20.59) และภาคเหนือ จำนวน 6 คน (ร้อยละ 17.65) และภาคใต้ จำนวน 2 คน (ร้อยละ 5.88) ตามลำดับ

## ❷ จำแนกตามภูมิภาค

พบว่า กรุงเทพมหานคร เป็นภูมิภาคที่มีแรงงานไทยที่ได้รับอนุญาตให้เดินทางไปทำงานมากที่สุด จำนวน 6 คน คิดเป็นร้อยละ 17.65 ของจำนวนแรงงานไทยที่ได้รับอนุญาตให้เดินทางไปทำงานในเครือข่ายออสเตรเลียทั้งหมด รองลงมา คือ จังหวัดชลบุรี และจังหวัดระยอง มีจำนวนเท่ากันคือ 4 คน (ร้อยละ 11.76) จังหวัดอุดรธานี จำนวน 3 คน (ร้อยละ 8.82) และจังหวัดศรีสะเกษ และจังหวัดอ่างทอง มีจำนวนเท่ากันคือ 2 คน (ร้อยละ 5.88) ตามลำดับ

## ❸ จำแนกตามหมวดสาขาอาชีพ

พบว่า สาขาอาชีพผู้ประกอบการวิชาชีพด้านต่างๆ เป็นหมวดสาขาอาชีพที่แรงงานไทยได้รับอนุญาตให้เดินทางไปทำงานมากที่สุด จำนวน 14 คน คิดเป็นร้อยละ 41.18 ของจำนวนแรงงานไทยที่ได้รับอนุญาตให้เดินทางไปทำงานในเครือข่ายออสเตรเลียทั้งหมด รองลงมา คือ ผู้ปฏิบัติงานในโรงงาน ผู้ควบคุมเครื่องจักร และผู้ปฏิบัติงานด้านการประกอบ จำนวน 10 คน (ร้อยละ 29.41) ผู้ปฏิบัติงานโดยใช้ฝีมือในธุรกิจต่างๆ จำนวน 9 คน (ร้อยละ 26.47) และพนักงานบริการ พนักงานขายในร้านค้าและตลาด จำนวน 1 คน (ร้อยละ 2.94) ตามลำดับ

## ❹ จำแนกตามระดับการศึกษา

พบว่า ระดับการศึกษาที่แรงงานไทยได้รับอนุญาตให้เดินทางไปทำงานจบการศึกษาระดับปริญญา มากที่สุด จำนวน 17 คน คิดเป็นร้อยละ 50.00 ของจำนวนแรงงานไทยที่ได้รับอนุญาตให้เดินทางไปทำงานในเครือข่ายออสเตรเลียทั้งหมด รองลงมา คือ ระดับมัธยมศึกษา จำนวน 11 คน (ร้อยละ 32.35) ระดับประถมศึกษา จำนวน 5 คน (ร้อยละ 14.71) และระดับ ปวช./ปวท./ปวส./อนุปริญญา จำนวน 1 คน (ร้อยละ 2.94) ตามลำดับ

## ❺ จำแนกตามวิธีการเดินทาง (เฉพาะ 5 วิธีการเดินทาง)

พบว่า วิธีการเดินทางที่แรงงานไทยได้รับอนุญาตให้เดินทางไปทำงานมากที่สุดคือ นายจ้าง พาลูกจ้างไปทำงาน จำนวน 24 คน คิดเป็นร้อยละ 70.59 ของจำนวนแรงงานไทยที่ได้รับอนุญาตให้เดินทางไปทำงานในเครือข่ายออสเตรเลียทั้งหมด รองลงมา คือ บริษัทจัดหางานจัดส่ง จำนวน 8 คน (ร้อยละ 23.53) และแจ้งการเดินทางด้วยตนเอง จำนวน 2 คน (ร้อยละ 5.88) ตามลำดับ

## สถานการณ์และแนวโน้มตลาดแรงงานไทยในเครือข่ายออสเตรเลีย

แม้ว่าเครือข่ายออสเตรเลียจะมีอัตราการว่างงานในระดับค่อนข้างสูง แต่ยังคงประสบปัญหา การขาดแคลนแรงงานในระดับกึ่งฝีมือและไร้ฝีมือ ซึ่งตำแหน่งพ่อครัวของไทยที่มีประกาศนียบัตรจาก กรมพัฒนาฝีมือแรงงานสามารถไปประกอบอาชีพในเครือข่ายออสเตรเลียได้ จึงเป็นโอกาสให้แรงงานไทยเดินทางไปทำงานในเครือข่ายออสเตรเลียได้สะดวกมากขึ้น ดังนั้นตลาดแรงงานในเครือข่ายออสเตรเลียจึงอยู่ในภาวะขยายตัว และเป็นตลาดรองรับแรงงานไทยที่สำคัญต่อไปในอนาคต

## ตลาดแรงงานไทยในภูมิภาคยุโรป

ตลาดแรงงานไทยในภูมิภาคยุโรป มีจำนวนแรงงานไทยที่ได้รับอนุญาตให้เดินทางไปทำงาน ซึ่งเป็นการเดินทางครั้งแรก (ไม่รวม Re-entry) ในปี 2566 เป็นจำนวน 11,392 คน คิดเป็นร้อยละ 17.55 ของจำนวนแรงงานไทยทั้งหมด 64,918 คน ส่วนใหญ่จะได้รับอนุญาตให้เดินทางไปทำงานในราชอาณาจักรสวีเดน จำนวน 5,935 คน คิดเป็นร้อยละ 52.10 รองลงมา คือ สาธารณรัฐฟินแลนด์ จำนวน 2,833 คน (ร้อยละ 24.87) ฮังการี จำนวน 686 คน (ร้อยละ 6.02) ราชอาณาจักรเดนมาร์ก จำนวน 457 คน (ร้อยละ 4.01) และ สาธารณรัฐโปรตุเกส จำนวน 376 คน (ร้อยละ 3.30) ตามลำดับ ดังแผนภูมิที่ 39

มีภูมิลำเนาอยู่ภาคตะวันออกเฉียงเหนือ จำนวน 9,825 คน (ร้อยละ 86.24) รองลงมา คือ ภาคเหนือ จำนวน 845 คน (ร้อยละ 7.42) สาขาอาชีพที่แรงงานไทยได้รับอนุญาตให้เดินทางไปทำงานมากที่สุด คือ ผู้ปฏิบัติงานฝีมือด้านการเกษตรและประมง จำนวน 8,889 คน (ร้อยละ 78.03) รองลงมา คือ ช่างเทคนิค และผู้ปฏิบัติงานที่เกี่ยวข้อง จำนวน 869 คน (ร้อยละ 7.63) จบการศึกษาระดับมัธยมศึกษามากที่สุด จำนวน 6,156 คน (ร้อยละ 54.04) รองลงมา คือ ระดับประถมศึกษา จำนวน 4,038 คน (ร้อยละ 35.45) วิธีการเดินทางที่แรงงานไทยเดินทางโดยนายจ้างพาลูกจ้างไปทำงานมากที่สุด จำนวน 8,651 คน (ร้อยละ 75.94) รองลงมา คือ การแจ้งการเดินทางด้วยตนเอง จำนวน 1,926 คน (ร้อยละ 16.91)

แผนภูมิที่ 39 แสดงจำนวนแรงงานไทยที่ได้รับอนุญาตให้เดินทางไปทำงานในต่างประเทศในภูมิภาคยุโรปมากที่สุด 5 อันดับแรก จำแนกตามประเทศ ปี 2566

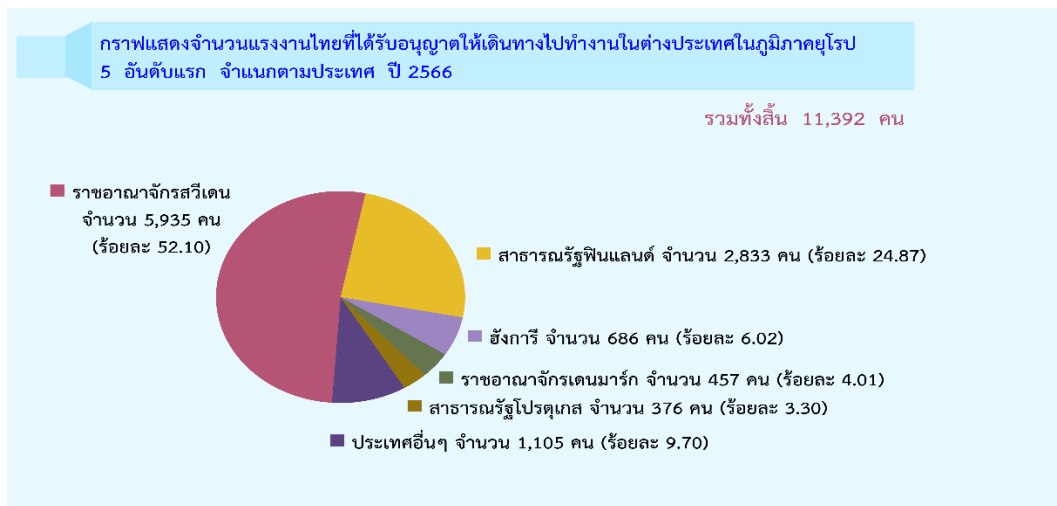

เมื่อเปรียบเทียบกับปี 2565 พบว่า แรงงานไทยที่ได้รับอนุญาตให้เดินทางไปทำงานในภูมิภาคยุโรป มีจำนวนลดลงร้อยละ 21.50 โดยสาธารณรัฐโปรตุเกส ลดลงมากที่สุดร้อยละ 57.66 รองลงมา คือ สาธารณรัฐฟินแลนด์ ลดลงร้อยละ 40.17 และราชอาณาจักรสวีเดน ลดลงร้อยละ 12.60 ส่วนประเทศที่แรงงานไทยที่ได้รับอนุญาตให้เดินทางไปทำงานเพิ่มขึ้นคือ ราชอาณาจักรเดนมาร์ก เพิ่มขึ้นร้อยละ 36.01 รองลงมา คือ ฮังการี เพิ่มขึ้นร้อยละ 13.95 ตามลำดับ ดังตารางที่ 13

ตารางที่ 13 แสดงจำนวนแรงงานไทยที่ได้รับอนุญาตให้เดินทางไปทำงานในต่างประเทศในภูมิภาคยุโรปมากที่สุด 5 อันดับแรก จำแนกตามประเทศ เปรียบเทียบปี 2565 และปี 2566

ประเทศที่แรงงานไทยได้รับอนุญาตให้เดินทางไปทำงานในต่างประเทศในภูมิภาคยุโรป 5 อันดับแรก	ปี		การเปลี่ยนแปลง	
	2565	2566	จำนวน	ร้อยละ
<b>จำนวน (คน)</b>	<b>14,512</b>	<b>11,392</b>	<b>-3,120</b>	<b>-21.50</b>
ราชอาณาจักรสวีเดน	6,791	5,935	-856	-12.60
สาธารณรัฐฟินแลนด์	4,735	2,833	-1,902	-40.17
ฮังการี	602	686	84	13.95
ราชอาณาจักรเดนมาร์ก	336	457	121	36.01
สาธารณรัฐโปรตุเกส	888	376	-512	-57.66
ประเทศอื่นๆ	1,160	1,105	-55	-4.74

วิธีการเดินทางในภูมิภาคยุโรป ปี 2566 มีแรงงานไทยเดินทางไปทำงานโดยนายจ้างพาลูกจ้างไปทำงานมากที่สุด เป็นจำนวน 8,651 คน คิดเป็นร้อยละ 75.94 ของจำนวนแรงงานไทยที่เดินทางไปทำงานในต่างประเทศในภูมิภาคยุโรปทั้งหมด 11,392 คน รองลงมา คือ แจ้งการเดินทางด้วยตนเอง จำนวน 1,926 คน (ร้อยละ 16.91) บริษัทจัดหางานจัดส่ง จำนวน 777 คน (ร้อยละ 6.82) และนายจ้างส่งลูกจ้างไปฝึกงานจำนวน 38 คน (ร้อยละ 0.33) ตามลำดับ ดังแผนภูมิที่ 40

แผนภูมิที่ 40 แสดงจำนวนแรงงานไทยที่ได้รับอนุญาตให้เดินทางไปทำงานในต่างประเทศในภูมิภาคยุโรปมากที่สุด จำแนกตามวิธีการเดินทาง (เฉพาะ 5 วิธีการเดินทาง) ปี 2566

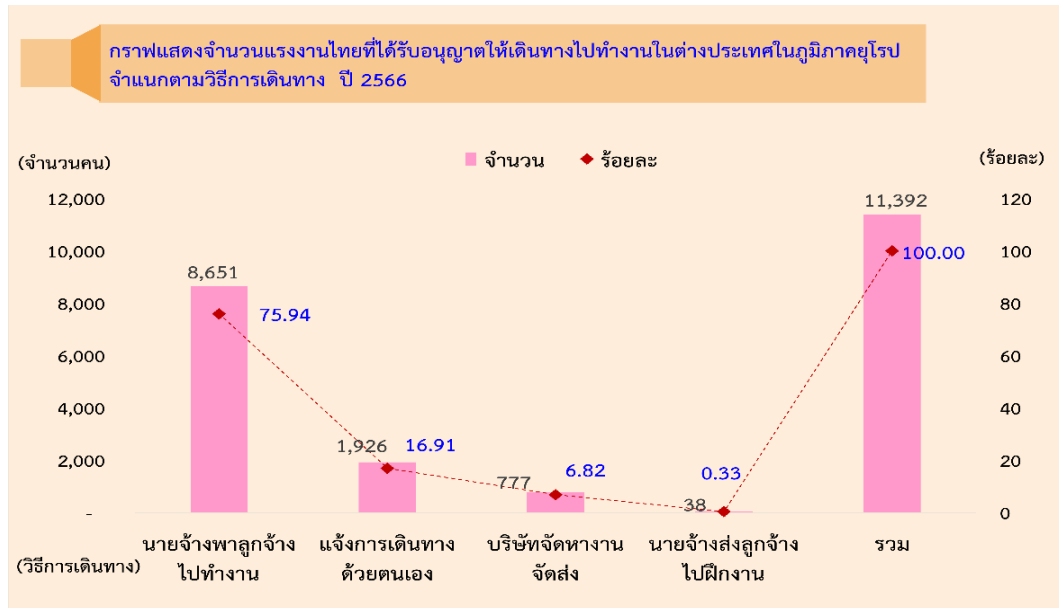

เมื่อเปรียบเทียบกับปี 2565 พบว่า แรงงานไทยได้รับอนุญาตให้เดินทางไปทำงานในภูมิภาคยุโรปมีจำนวนลดลงร้อยละ 21.50 วิธีการเดินทางที่แรงงานไทยเดินทางไปทำงานมีจำนวนลดลงคือ แจ้งการเดินทางด้วยตนเอง ลดลงมากที่สุดร้อยละ 70.56 รองลงมา คือ นายจ้างส่งลูกจ้างไปฝึกงาน ลดลงร้อยละ 68.07 และบริษัทจัดหางานจัดส่ง ลดลงร้อยละ 16.63 ส่วนวิธีการเดินทางที่แรงงานไทยเดินทางไปทำงานมีจำนวนเพิ่มขึ้นคือ นายจ้างพาลูกจ้างไปทำงาน เพิ่มขึ้นร้อยละ 25.03 ดังตารางที่ 14

ตารางที่ 14 แสดงจำนวนแรงงานไทยที่ได้รับอนุญาตให้เดินทางไปทำงานในต่างประเทศในภูมิภาคยุโรปมากที่สุด จำแนกตามวิธีการเดินทาง (เฉพาะ 5 วิธีการเดินทาง) เปรียบเทียบปี 2565 และปี 2566

วิธีการเดินทาง	ปี 2565	ปี 2566	การเปลี่ยนแปลง	
			จำนวน	ร้อยละ
<b>จำนวน (คน)</b>	<b>14,512</b>	<b>11,392</b>	<b>-3,120</b>	<b>-21.50</b>
นายจ้างพาลูกจ้างไปทำงาน	6,919	8,651	1,732	25.03
แจ้งการเดินทางด้วยตนเอง	6,542	1,926	-4,616	-70.56
บริษัทจัดหางานจัดส่ง	932	777	-155	-16.63
นายจ้างส่งลูกจ้างไปฝึกงาน	119	38	-81	-68.07

# ราชอาณาจักรสวีเดน

ราชอาณาจักรสวีเดน มีแรงงานไทยได้รับอนุญาตให้เดินทางไปทำงาน ซึ่งเป็นการเดินทางครั้งแรก (ไม่รวม Re-entry) ในปี 2566 จำนวน 5,935 คน คิดเป็นร้อยละ 52.10 ของจำนวนแรงงานไทยในภูมิภาคยุโรปทั้งหมด 11,392 คน เป็นเพศชาย 5,260 คน (ร้อยละ 88.63) เพศหญิง 675 คน (ร้อยละ 11.37)

ข้อมูลแรงงานไทยที่ได้รับอนุญาตให้เดินทางไปทำงานในราชอาณาจักรสวีเดน จำแนกตามประเภทข้อมูล ดังนี้

## ❶ จำแนกตามภูมิภาค

พบว่า ภาคตะวันออกเฉียงเหนือ มีแรงงานไทยได้รับอนุญาตให้เดินทางไปทำงานในราชอาณาจักรสวีเดนมากที่สุด จำนวน 5,600 คน คิดเป็นร้อยละ 94.36 ของจำนวนแรงงานไทยที่ได้รับอนุญาตให้เดินทางไปทำงานในราชอาณาจักรสวีเดนทั้งหมด รองลงมา คือ ภาคเหนือ จำนวน 198 คน (ร้อยละ 3.34) ภาคกลาง จำนวน 69 คน (ร้อยละ 1.16) ภาคตะวันออก จำนวน 52 คน (ร้อยละ 0.88) และภาคใต้ และภาคตะวันตก มีจำนวนเท่ากันคือ 8 คน (ร้อยละ 0.13) ตามลำดับ

## ❷ จำแนกตามภูมิลำเนา

พบว่า จังหวัดชัยภูมิ เป็นภูมิลำเนาที่มีแรงงานไทยได้รับอนุญาตให้เดินทางไปทำงานมากที่สุด จำนวน 2,540 คน คิดเป็นร้อยละ 42.80 ของจำนวนแรงงานไทยที่ได้รับอนุญาตให้เดินทางไปทำงานในราชอาณาจักรสวีเดนทั้งหมด รองลงมา คือ จังหวัดขอนแก่น จำนวน 661 คน (ร้อยละ 11.14) จังหวัดอุดรธานี จำนวน 613 คน (ร้อยละ 10.33) จังหวัดนครราชสีมา จำนวน 438 คน (ร้อยละ 7.38) และจังหวัดหนองบัวลำภู จำนวน 348 คน (ร้อยละ 5.86) ตามลำดับ

## ❸ จำแนกตามหมวดสาขาอาชีพ

พบว่า สาขาอาชีพผู้ปฏิบัติงานฝีมือด้านการเกษตรและประมง เป็นหมวดสาขาอาชีพที่แรงงานไทยได้รับอนุญาตให้เดินทางไปทำงานมากที่สุด จำนวน 5,536 คน คิดเป็นร้อยละ 93.28 ของจำนวนแรงงานไทยที่ได้รับอนุญาตให้เดินทางไปทำงานในราชอาณาจักรสวีเดนทั้งหมด รองลงมา คือ ผู้ปฏิบัติงานโดยใช้ฝีมือในธุรกิจต่างๆ จำนวน 146 คน (ร้อยละ 2.46) พนักงานบริการ พนักงานขายในร้านค้าและตลาด จำนวน 128 คน (ร้อยละ 2.16) ช่างเทคนิค และผู้ปฏิบัติงานที่เกี่ยวข้อง จำนวน 50 คน (ร้อยละ 0.84) และอาชีพงานพื้นฐาน จำนวน 39 คน (ร้อยละ 0.66) ตามลำดับ

## ❹ จำแนกตามระดับการศึกษา

พบว่า ระดับการศึกษาที่แรงงานไทยได้รับอนุญาตให้เดินทางไปทำงานจบการศึกษาระดับประถมศึกษา มากที่สุด จำนวน 2,891 คน คิดเป็นร้อยละ 48.71 ของจำนวนแรงงานไทยที่ได้รับอนุญาตให้เดินทางไปทำงานในราชอาณาจักรสวีเดนทั้งหมด รองลงมา คือ ระดับมัธยมศึกษา จำนวน 2,790 คน (ร้อยละ 47.01) ระดับ ปวช./ปวท./ปวส./อนุปริญญา จำนวน 176 คน (ร้อยละ 2.97) ระดับปริญญา จำนวน 76 คน (ร้อยละ 1.28) และอื่น ๆ จำนวน 2 คน (ร้อยละ 0.03) ตามลำดับ

## ❺ จำแนกตามวิธีการเดินทาง (เฉพาะ 5 วิธีการเดินทาง)

พบว่า วิธีการเดินทางที่แรงงานไทยได้รับอนุญาตให้เดินทางไปทำงานในราชอาณาจักรสวีเดนมากที่สุด คือ นายจ้างพาลูกจ้างไปทำงาน จำนวน 5,708 คน คิดเป็นร้อยละ 96.18 ของจำนวนแรงงานไทยที่ได้รับอนุญาตให้เดินทางไปทำงานในราชอาณาจักรสวีเดนทั้งหมด รองลงมา คือ แจ้งการเดินทางด้วยตนเอง จำนวน 227 คน (ร้อยละ 3.82) ตามลำดับ

## สถานการณ์และแนวโน้มตลาดแรงงานไทยในราชอาณาจักรสวีเดน

กรมการจัดหางานได้ขอความร่วมมือกรมสวัสดิการและคุ้มครองแรงงานพิจารณาปรับแก้ตัวอย่างสัญญาจ้างงานมาตรฐาน และกำหนดให้มีตราสัญลักษณ์กรมการจัดหางานในตัวอย่างสัญญาจ้างงานมาตรฐาน เพื่อเป็นการดูแล คุ้มครองสิทธิประโยชน์ของลูกจ้างให้ได้รับสิทธิตามกฎหมายและไม่ถูกนายจ้างเอารัดเอาเปรียบ รวมทั้งเพิ่มความเข้มงวดให้บริษัทนายจ้างคู่สัญญาในราชอาณาจักรสวีเดนที่ต้องการแรงงานไทยไปเก็บผลไม้ป่าตามฤดูกาล ก่อนถึงฤดูเก็บเกี่ยวจะต้องมีการเตรียมความพร้อมรองรับ ทั้งด้านการจัดหาสถานที่พักที่เหมาะสม จัดผู้ดูแลแรงงาน จัดหายานพาหนะต่างๆ โดยจะต้องยื่นคำร้องขอล่วงหน้าต่อสถานเอกอัครราชทูต ณ กรุงสตอกโฮล์ม และในกระบวนการพิจารณาความเหมาะสมของบริษัทนายจ้างคู่สัญญาในราชอาณาจักรสวีเดนควรมีหน่วยงานที่เกี่ยวข้องร่วมกันหลายฝ่าย ทั้งนี้ บริษัทนายจ้างคู่สัญญาในราชอาณาจักรสวีเดนต้องประสานสถานเอกอัครราชทูต ณ กรุงสตอกโฮล์ม และสหภาพแรงงานสวีเดนร่วมตรวจสอบประเมินศักยภาพความเหมาะสมของนายจ้าง โดยให้เสนอความเห็นประกอบการพิจารณาจัดสรรโควตาอย่างเหมาะสม

## สาธารณรัฐฟินแลนด์

สาธารณรัฐฟินแลนด์ มีแรงงานไทยได้รับอนุญาตให้เดินทางไปทำงาน ซึ่งเป็นการเดินทางครั้งแรก (ไม่รวม Re-entry) ในปี 2566 จำนวน 2,833 คน คิดเป็นร้อยละ 24.87 ของจำนวนแรงงานไทยในภูมิภาคยุโรป ทั้งหมด 11,392 คน เป็นเพศชาย จำนวน 2,298 คน (ร้อยละ 81.12) เพศหญิง จำนวน 535 คน (ร้อยละ 18.88)

ข้อมูลแรงงานไทยที่ได้รับอนุญาตให้เดินทางไปทำงานในสาธารณรัฐฟินแลนด์ จำแนกตามประเภทข้อมูล ดังนี้

### ① จำแนกตามภูมิภาค

พบว่า ภาคตะวันออกเฉียงเหนือ มีแรงงานไทยได้รับอนุญาตให้เดินทางไปทำงานในสาธารณรัฐฟินแลนด์ มากที่สุด จำนวน 2,638 คน คิดเป็นร้อยละ 93.12 ของจำนวนแรงงานไทยที่ได้รับอนุญาตให้เดินทางไปทำงาน ในสาธารณรัฐฟินแลนด์ทั้งหมด รองลงมา คือ ภาคเหนือ จำนวน 107 คน (ร้อยละ 3.78) ภาคกลาง จำนวน 45 คน (ร้อยละ 1.59) ภาคตะวันออก จำนวน 18 คน (ร้อยละ 0.64) และภาคใต้ จำนวน 13 คน (ร้อยละ 0.46) ตามลำดับ

### ② จำแนกตามภูมิภาค

พบว่า จังหวัดชัยภูมิ เป็นภูมิลำเนาที่มีแรงงานไทยได้รับอนุญาตให้เดินทางไปทำงานมากที่สุด จำนวน 1,047 คน คิดเป็นร้อยละ 36.96 ของจำนวนแรงงานไทยที่ได้รับอนุญาตให้เดินทางไปทำงานในสาธารณรัฐฟินแลนด์ ทั้งหมด รองลงมา คือ จังหวัดขอนแก่น จำนวน 307 คน (ร้อยละ 10.84) จังหวัดอุดรธานี จำนวน 254 คน (ร้อยละ 8.97) จังหวัดหนองบัวลำภู จำนวน 225 คน (ร้อยละ 7.94) และจังหวัดอุบลราชธานี จำนวน 184 คน (ร้อยละ 6.49) ตามลำดับ

### ③ จำแนกตามหมวดสาขาอาชีพ

พบว่า สาขาอาชีพผู้ปฏิบัติงานฝีมือด้านการเกษตรและประมง เป็นหมวดสาขาอาชีพที่แรงงานไทย ได้รับอนุญาตให้เดินทางไปทำงานมากที่สุด จำนวน 2,667 คน คิดเป็นร้อยละ 94.14 ของจำนวนแรงงานไทยที่ได้รับอนุญาตให้เดินทางไปทำงานในสาธารณรัฐฟินแลนด์ทั้งหมด รองลงมา คือ พนักงานบริการ พนักงานขายในร้านค้าและตลาด จำนวน 52 คน (ร้อยละ 1.84) ผู้ประกอบวิชาชีพด้านต่างๆ จำนวน 24 คน (ร้อยละ 0.85) ช่างเทคนิคและผู้ปฏิบัติงานที่เกี่ยวข้อง จำนวน 23 คน (ร้อยละ 0.81) และผู้ปฏิบัติงานในโรงงาน ผู้ควบคุมเครื่องจักร และผู้ปฏิบัติงานด้านการประกอบ จำนวน 20 คน (ร้อยละ 0.71) ตามลำดับ

### ④ จำแนกตามระดับการศึกษา

พบว่า ระดับการศึกษาที่แรงงานไทยได้รับอนุญาตให้เดินทางไปทำงานจบการศึกษาระดับมัธยมศึกษา มากที่สุด จำนวน 1,792 คน คิดเป็นร้อยละ 63.25 ของจำนวนแรงงานไทยที่ได้รับอนุญาตให้เดินทางไปทำงาน ในสาธารณรัฐฟินแลนด์ทั้งหมด รองลงมา คือ ระดับประถมศึกษา จำนวน 851 คน (ร้อยละ 30.04) ระดับ ปวช./ปวท./ปวส./อนุปริญญา จำนวน 122 คน (ร้อยละ 4.31) ระดับปริญญา จำนวน 67 คน (ร้อยละ 2.36) และอื่น ๆ จำนวน 1 คน (ร้อยละ 0.04) ตามลำดับ

### ⑤ จำแนกตามวิธีการเดินทาง (เฉพาะ 5 วิธีการเดินทาง)

พบว่า วิธีการเดินทางที่แรงงานไทยได้รับอนุญาตให้เดินทางไปทำงานในสาธารณรัฐฟินแลนด์มากที่สุด คือ นายจ้างพาลูกจ้างไปทำงาน จำนวน 2,465 คน คิดเป็นร้อยละ 87.01 ของจำนวนแรงงานไทยที่ได้รับอนุญาตให้เดินทางไปทำงานในสาธารณรัฐฟินแลนด์ทั้งหมด รองลงมา คือ แจ้งการเดินทางด้วยตนเอง จำนวน 341 คน (ร้อยละ 12.04) และบริษัทจัดหางานจัดส่ง จำนวน 27 คน (ร้อยละ 0.95) ตามลำดับ

## สถานการณ์และแนวโน้มตลาดแรงงานไทยในสาธารณรัฐฟินแลนด์

กรมการจัดหางาน ได้ปรับเปลี่ยนรูปแบบการเดินทางจากเดิมคือการแจ้งการเดินทางด้วยตัวเองเป็นวิธีนายจ้างขออนุญาตพาลูกจ้างไปทำงานในต่างประเทศเช่นเดียวกับวิธีการเดินทางไปเก็บผลไม้ป่าในราชอาณาจักรสวีเดน ซึ่งดำเนินการในฤดูกาลปี 2023 เพื่อเป็นการยืนยันเจตนาารมณ์ ความมุ่งมั่นในการแก้ไขปัญหาการค้ามนุษย์ รวมทั้ง เป็นการคุ้มครองและรักษาสิทธิของแรงงานไทย ให้ความสำคัญคุ้มครองสิทธิลูกจ้างตามที่กฎหมายกำหนด

# ฮังการี

ฮังการี มีแรงงานไทยได้รับอนุญาตให้เดินทางไปทำงาน ซึ่งเป็นการเดินทางครั้งแรก (ไม่รวม Re-entry) ในปี 2566 เป็นจำนวน 686 คน คิดเป็นร้อยละ 6.02 ของจำนวนแรงงานไทยในภูมิภาคยุโรปทั้งหมด 11,392 คน เป็นเพศชาย จำนวน 138 คน (ร้อยละ 20.12) เพศหญิง จำนวน 548 คน (ร้อยละ 79.88)

ข้อมูลแรงงานไทยที่ได้รับอนุญาตให้เดินทางไปทำงานในฮังการี จำแนกตามประเภทข้อมูล ดังนี้

## ❶ จำแนกตามภูมิภาค

พบว่า ภาคตะวันออกเฉียงเหนือ มีแรงงานไทยได้รับอนุญาตให้เดินทางไปทำงานมากที่สุด จำนวน 384 คน คิดเป็นร้อยละ 55.98 ของจำนวนแรงงานไทยที่ได้รับอนุญาตให้เดินทางไปทำงานในฮังการีทั้งหมด รองลงมา คือ ภาคเหนือ จำนวน 167 คน (ร้อยละ 24.34) ภาคกลาง จำนวน 78 คน (ร้อยละ 11.37) ภาคตะวันออก จำนวน 37 คน (ร้อยละ 5.39) และภาคใต้ จำนวน 11 คน (ร้อยละ 1.60) ตามลำดับ

## ❷ จำแนกตามภูมิภาค

พบว่า จังหวัดอุดรธานี เป็นภูมิภาคที่มีแรงงานไทยได้รับอนุญาตให้เดินทางไปทำงานมากที่สุด จำนวน 104 คน คิดเป็นร้อยละ 15.16 ของจำนวนแรงงานไทยที่ได้รับอนุญาตให้เดินทางไปทำงานในฮังการีทั้งหมด รองลงมา คือ จังหวัดนครราชสีมา จำนวน 52 คน (ร้อยละ 7.58) จังหวัดขอนแก่น จำนวน 34 คน (ร้อยละ 4.96) กรุงเทพมหานคร จำนวน 29 คน (ร้อยละ 4.23) และจังหวัดบุรีรัมย์ จำนวน 28 คน (ร้อยละ 4.08) ตามลำดับ

## ❸ จำแนกตามหมวดสาขาอาชีพ

พบว่า สาขาอาชีพช่างเทคนิคและผู้ปฏิบัติงานที่เกี่ยวข้อง เป็นหมวดสาขาอาชีพที่แรงงานไทยได้รับอนุญาตให้เดินทางไปทำงานมากที่สุด จำนวน 368 คน คิดเป็นร้อยละ 53.64 ของจำนวนแรงงานไทยที่ได้รับอนุญาตให้เดินทางไปทำงานในฮังการีทั้งหมด รองลงมา คือ พนักงานบริการ พนักงานขายในร้านค้าและตลาด จำนวน 130 คน (ร้อยละ 18.95) อาชีพงานพื้นฐาน จำนวน 100 คน (ร้อยละ 14.58) ผู้ปฏิบัติงานฝีมือด้านการเกษตรและประมง จำนวน 80 คน (ร้อยละ 11.66) และผู้ปฏิบัติงานในโรงงาน ผู้ควบคุมเครื่องจักร และผู้ปฏิบัติงานด้านการประกอบ จำนวน 5 คน (ร้อยละ 0.73) ตามลำดับ

## ❹ จำแนกตามระดับการศึกษา

พบว่า ระดับการศึกษาที่แรงงานไทยได้รับอนุญาตให้เดินทางไปทำงานจบการศึกษา ระดับมัธยมศึกษามากที่สุด จำนวน 345 คน คิดเป็นร้อยละ 50.29 ของจำนวนแรงงานไทยที่ได้รับอนุญาตให้เดินทางไปทำงานในฮังการีทั้งหมด รองลงมา คือ ระดับ ปวช./ปวท./ปวส./อนุปริญญา จำนวน 152 คน (ร้อยละ 22.16) ระดับปริญญา จำนวน 103 คน (ร้อยละ 15.01) และระดับประถมศึกษา จำนวน 86 คน (ร้อยละ 12.54) ตามลำดับ

## ❺ จำแนกตามวิธีการเดินทาง (เฉพาะ 5 วิธีการเดินทาง)

พบว่า วิธีการเดินทางที่แรงงานไทยได้รับอนุญาตให้เดินทางไปทำงานมากที่สุดคือ แจ้งการเดินทางด้วยตนเอง จำนวน 655 คน คิดเป็นร้อยละ 95.48 ของจำนวนแรงงานไทยที่ได้รับอนุญาตให้เดินทางไปทำงานในฮังการีทั้งหมด รองลงมา คือ บริษัทจัดหางานจัดส่ง จำนวน 31 คน (ร้อยละ 4.52) ตามลำดับ

# ราชอาณาจักรเดนมาร์ก

ราชอาณาจักรเดนมาร์ก มีแรงงานไทยได้รับอนุญาตให้เดินทางไปทำงาน ซึ่งเป็นการเดินทางครั้งแรก (ไม่รวม Re-entry) ในปี 2566 เป็นจำนวน 457 คน คิดเป็นร้อยละ 4.01 ของจำนวนแรงงานไทยในภูมิภาคยุโรปทั้งหมด 11,392 คน เป็นเพศชาย จำนวน 457 คน (ร้อยละ 100.00)

ข้อมูลแรงงานไทยที่ได้รับอนุญาตให้เดินทางไปทำงานในราชอาณาจักรเดนมาร์ก จำแนกตามประเภทข้อมูล ดังนี้

## ① จำแนกตามภูมิภาค

พบว่า ภาคตะวันออกเฉียงเหนือ มีแรงงานไทยได้รับอนุญาตให้เดินทางไปทำงานมากที่สุด จำนวน 344 คน คิดเป็นร้อยละ 75.27 ของจำนวนแรงงานไทยที่ได้รับอนุญาตให้เดินทางไปทำงานในราชอาณาจักรเดนมาร์กทั้งหมด รองลงมา คือ ภาคเหนือ จำนวน 53 คน (ร้อยละ 11.60) ภาคกลาง จำนวน 26 คน (ร้อยละ 5.69) ภาคตะวันออก จำนวน 18 คน (ร้อยละ 3.94) และภาคใต้ จำนวน 12 คน (ร้อยละ 2.63) ตามลำดับ

## ② จำแนกตามภูมิภาค

พบว่า จังหวัดสกลนคร เป็นภูมิภาคที่มีแรงงานไทยได้รับอนุญาตให้เดินทางไปทำงานมากที่สุด จำนวน 54 คน คิดเป็นร้อยละ 11.82 ของจำนวนแรงงานไทยที่ได้รับอนุญาตให้เดินทางไปทำงานในราชอาณาจักรเดนมาร์กทั้งหมด รองลงมา คือ จังหวัดมหาสารคาม จำนวน 44 คน (ร้อยละ 9.63) จังหวัดหนองบัวลำภู จำนวน 38 คน (ร้อยละ 8.32) จังหวัดบึงกาฬ จำนวน 33 คน (ร้อยละ 7.22) และจังหวัดขอนแก่น จำนวน 25 คน (ร้อยละ 5.47) ตามลำดับ

## ③ จำแนกตามหมวดสาขาอาชีพ

พบว่า สาขาอาชีพผู้ปฏิบัติงานโดยใช้ฝีมือในธุรกิจต่างๆ เป็นหมวดสาขาอาชีพที่แรงงานไทยได้รับอนุญาตให้เดินทางไปทำงานมากที่สุด จำนวน 454 คน คิดเป็นร้อยละ 99.34 ของจำนวนแรงงานไทยที่ได้รับอนุญาตให้เดินทางไปทำงานในราชอาณาจักรเดนมาร์กทั้งหมด รองลงมา คือ พนักงานบริการ พนักงานขาย ในร้านค้าและตลาด จำนวน 3 คน (ร้อยละ 0.66) ตามลำดับ

## ④ จำแนกตามระดับการศึกษา

พบว่า ระดับการศึกษาที่แรงงานไทยได้รับอนุญาตให้เดินทางไปทำงานจบการศึกษา ระดับมัธยมศึกษามากที่สุด จำนวน 297 คน คิดเป็นร้อยละ 64.99 ของจำนวนแรงงานไทยที่ได้รับอนุญาตให้เดินทางไปทำงานในราชอาณาจักรเดนมาร์กทั้งหมด รองลงมา คือ ระดับ ปวช./ปวท./ปวส./อนุปริญญา จำนวน 87 คน (ร้อยละ 19.04) ระดับประถมศึกษา จำนวน 49 คน (ร้อยละ 10.72) ระดับปริญญา จำนวน 23 คน (ร้อยละ 5.03) และอื่น ๆ จำนวน 1 คน (ร้อยละ 0.22) ตามลำดับ

## ⑤ จำแนกตามวิธีการเดินทาง (เฉพาะ 5 วิธีการเดินทาง)

พบว่า วิธีการเดินทางที่แรงงานไทยได้รับอนุญาตให้เดินทางไปทำงานมากที่สุด คือ นายจ้างพาลูกจ้างไปทำงาน จำนวน 346 คน คิดเป็นร้อยละ 75.71 ของจำนวนแรงงานไทยที่ได้รับอนุญาตให้เดินทางไปทำงานในราชอาณาจักรเดนมาร์กทั้งหมด รองลงมา คือ บริษัทจัดหางานจัดส่ง จำนวน 108 คน (ร้อยละ 23.63) และแจ้งการเดินทางด้วยตนเอง จำนวน 3 คน (ร้อยละ 0.66) ตามลำดับ

# สาธารณรัฐโปรตุเกส

สาธารณรัฐโปรตุเกส มีแรงงานไทยได้รับอนุญาตให้เดินทางไปทำงาน ซึ่งเป็นการเดินทางครั้งแรก (ไม่รวม Re-entry) ในปี 2566 จำนวน 376 คน คิดเป็นร้อยละ 3.30 ของจำนวนแรงงานไทยในภูมิภาคยุโรปทั้งหมด 11,392 คน เป็นเพศชาย จำนวน 205 คน (ร้อยละ 54.52) เพศหญิง จำนวน 171 คน (ร้อยละ 45.48)

ข้อมูลแรงงานไทยที่ได้รับอนุญาตให้เดินทางไปทำงานในสาธารณรัฐโปรตุเกส จำแนกตามประเภทข้อมูล ดังนี้

## ❶ จำแนกตามภูมิภาค

พบว่า ภาคตะวันออกเฉียงเหนือ มีแรงงานไทยได้รับอนุญาตให้เดินทางไปทำงานมากที่สุด จำนวน 309 คน คิดเป็นร้อยละ 82.18 ของจำนวนแรงงานไทยที่ได้รับอนุญาตให้เดินทางไปทำงานในสาธารณรัฐโปรตุเกสทั้งหมด รองลงมา คือ ภาคเหนือ จำนวน 49 คน (ร้อยละ 13.03) ภาคกลาง จำนวน 11 คน (ร้อยละ 2.93) ภาคตะวันออก จำนวน 4 คน (ร้อยละ 1.06) และภาคตะวันตก จำนวน 2 คน (ร้อยละ 0.53) ตามลำดับ

## ❷ จำแนกตามภูมิภาค

พบว่า จังหวัดอุดรธานี เป็นภูมิภาคที่มีแรงงานไทยได้รับอนุญาตให้เดินทางไปทำงานมากที่สุด จำนวน 92 คน คิดเป็นร้อยละ 24.47 ของจำนวนแรงงานไทยที่ได้รับอนุญาตให้เดินทางไปทำงานในสาธารณรัฐโปรตุเกสทั้งหมด รองลงมา คือ จังหวัดชัยภูมิ จำนวน 34 คน (ร้อยละ 9.04) จังหวัดขอนแก่น จำนวน 28 คน (ร้อยละ 7.45) จังหวัดนครพนม จำนวน 22 คน (ร้อยละ 5.85) และจังหวัดนครราชสีมา จำนวน 21 คน (ร้อยละ 5.59) ตามลำดับ

## ❸ จำแนกตามหมวดสาขาอาชีพ

พบว่า สาขาอาชีพผู้ปฏิบัติงานฝีมือด้านการเกษตรและประมง เป็นหมวดสาขาอาชีพที่แรงงานไทยได้รับอนุญาตให้เดินทางไปทำงานมากที่สุด จำนวน 343 คน คิดเป็นร้อยละ 91.22 ของจำนวนแรงงานไทยที่ได้รับอนุญาตให้เดินทางไปทำงานในสาธารณรัฐโปรตุเกสทั้งหมด รองลงมา คือ ช่างเทคนิคและผู้ปฏิบัติงานที่เกี่ยวข้อง จำนวน 23 คน (ร้อยละ 6.12) อาชีพงานพื้นฐาน และผู้ปฏิบัติงานโดยใช้ฝีมือในธุรกิจต่าง ๆ มีจำนวนเท่ากันคือ 4 คน (ร้อยละ 1.06) และพนักงานบริการ พนักงานขายในร้านค้าและตลาด จำนวน 2 คน (ร้อยละ 0.53) ตามลำดับ

## ❹ จำแนกตามระดับการศึกษา

พบว่า ระดับการศึกษาที่แรงงานไทยได้รับอนุญาตให้เดินทางไปทำงานจบการศึกษา ระดับมัธยมศึกษามากที่สุด จำนวน 321 คน คิดเป็นร้อยละ 85.37 ของจำนวนแรงงานไทยที่ได้รับอนุญาตให้เดินทางไปทำงานในสาธารณรัฐโปรตุเกสทั้งหมด รองลงมา คือ ระดับ ปวช./ปวท./ปวส./อนุปริญญา จำนวน 27 คน (ร้อยละ 7.18) ระดับประถมศึกษา จำนวน 19 คน (ร้อยละ 5.05) และระดับปริญญา จำนวน 9 คน (ร้อยละ 2.40) ตามลำดับ

## ❺ จำแนกตามวิธีการเดินทาง (เฉพาะ 5 วิธีการเดินทาง)

พบว่า วิธีการเดินทางที่แรงงานไทยได้รับอนุญาตให้เดินทางไปทำงานมากที่สุด คือ บริษัทจัดหางานจัดส่ง จำนวน 346 คน คิดเป็นร้อยละ 92.02 ของจำนวนแรงงานไทยที่ได้รับอนุญาตให้เดินทางไปทำงานในสาธารณรัฐโปรตุเกสทั้งหมด รองลงมา คือ แจ้งการเดินทางด้วยตนเอง จำนวน 30 คน (ร้อยละ 7.98) ตามลำดับ

### สถานการณ์และแนวโน้มตลาดแรงงานไทยในสาธารณรัฐโปรตุเกส

สาธารณรัฐโปรตุเกส มีแนวโน้มความต้องการแรงงานไทยเข้าไปทำงานในภาคเกษตรกรรม และงานร้านอาหารโดยในช่วง 4-5 ปีที่ผ่านมามีคนงานไทยเข้ามาทำงานในสาธารณรัฐโปรตุเกสมากขึ้น ซึ่งเป็นแรงงานไร้ฝีมือ (unskilled labour) ทำงานในภาคเกษตร ปลูกผัก ผลไม้ และดอกไม้ให้กับบริษัทของสาธารณรัฐโปรตุเกส หรือบริษัทร่วมลงทุนระหว่างสาธารณรัฐโปรตุเกสกับประเทศยุโรปอื่นๆ คนงานเหล่านี้มีบริษัทจัดหางานเป็นนายหน้านำเข้ามา และต้องเสียค่าหัวค่อนข้างสูง ประมาณ 300,000 - 350,000 บาท นอกเหนือจากนี้ ก็เป็นคนไทยที่ทำงานให้กับร้านอาหารไทย (ปัจจุบันมีประมาณ 10 ร้าน) และร้านนวดแผนไทยหรือสปา (ปัจจุบันเป็นที่นิยมมากขึ้น)

ภาคผนวก

(ตารางสถิติ)

ตารางแสดงจำนวนคนหางานที่ลงทะเบียนแจ้งความประสงค์จะเดินทางไปทำงานในต่างประเทศ  
(จำแนกตามหน่วยงานที่รับลงทะเบียน) ประจำปี 2566

ลำดับที่	ภาค / สำนักงานจัดหางาน และสำนักงานจัดหางานกรุงเทพมหานครพื้นที่	จำนวนคนหางาน		รวม
		ชาย	หญิง	
	<b>ทั่วราชอาณาจักร</b>	<b>52,128</b>	<b>28,549</b>	<b>80,677</b>
	<b>ภาคกลาง</b>	<b>4,128</b>	<b>4,480</b>	<b>8,608</b>
1	กรุงเทพ	2,141	2,616	4,757
	กรด.	2,119	2,608	4,727
	สำนักงานจัดหางานกรุงเทพมหานครพื้นที่ 1	1	-	1
	สำนักงานจัดหางานกรุงเทพมหานครพื้นที่ 2	-	-	-
	สำนักงานจัดหางานกรุงเทพมหานครพื้นที่ 3	-	-	-
	สำนักงานจัดหางานกรุงเทพมหานครพื้นที่ 4	-	-	-
	สำนักงานจัดหางานกรุงเทพมหานครพื้นที่ 5	1	-	1
	สำนักงานจัดหางานกรุงเทพมหานครพื้นที่ 6	-	-	-
	สำนักงานจัดหางานกรุงเทพมหานครพื้นที่ 7	-	-	-
	สำนักงานจัดหางานกรุงเทพมหานครพื้นที่ 8	3	2	5
	สำนักงานจัดหางานกรุงเทพมหานครพื้นที่ 9	-	-	-
	สำนักงานจัดหางานกรุงเทพมหานครพื้นที่ 10	17	6	23
2	สจจ.สมุทรปราการ	502	369	871
3	สจจ.นครปฐม	127	134	261
4	สจจ.นนทบุรี	227	273	500
5	สจจ.ปทุมธานี	316	356	672
6	สจจ.พระนครศรีอยุธยา	183	185	368
7	สจจ.อ่างทอง	57	58	115
8	สจจ.ลพบุรี	182	145	327
9	สจจ.สิงห์บุรี	43	38	81
10	สจจ.ชัยนาท	65	54	119
11	สจจ.สมุทรสาคร	131	109	240
12	สจจ.สระบุรี	154	143	297
	<b>ภาคตะวันออก</b>	<b>2,054</b>	<b>1,257</b>	<b>3,311</b>
1	สจจ.ชลบุรี	684	481	1,165
2	สจจ.ระยอง	484	211	695
3	สจจ.จันทบุรี	70	62	132
4	สจจ.ตราด	45	19	64
5	สจจ.ฉะเชิงเทรา	299	173	472
6	สจจ.ปราจีนบุรี	176	130	306
7	สจจ.นครนายก	33	35	68
8	สจจ.สระแก้ว	263	146	409

จำนวนคนหางานที่ลงทะเบียนแจ้งความประสงค์จะเดินทางไปทำงานในต่างประเทศ  
(จำแนกตามหน่วยงานที่รับลงทะเบียน) ประจำปี 2566

ลำดับที่	ภาค / สำนักงานจัดหางาน และสำนักงานจัดหางานกรุงเทพมหานครพื้นที่	จำนวนคนหางาน		รวม
		ชาย	หญิง	
	<b>ภาคตะวันตก</b>	<b>491</b>	<b>411</b>	<b>902</b>
1	สจจ.ราชบุรี	118	79	197
2	สจจ.กาญจนบุรี	140	97	237
3	สจจ.สุพรรณบุรี	104	108	212
4	สจจ.สมุทรสงคราม	13	15	28
5	สจจ.เพชรบุรี	47	38	85
6	สจจ.ประจวบคีรีขันธ์	69	74	143
	<b>ภาคเหนือ</b>	<b>11,048</b>	<b>5,407</b>	<b>16,455</b>
1	สจจ.เชียงใหม่	1,032	587	1,619
2	สจจ.ลำพูน	361	142	503
3	สจจ.ลำปาง	1,188	337	1,525
4	สจจ.อุตรดิตถ์	355	207	562
5	สจจ.แพร่	277	139	416
6	สจจ.น่าน	473	285	758
7	สจจ.พะเยา	615	208	823
8	สจจ.เชียงราย	2,547	1,290	3,837
9	สจจ.แม่ฮ่องสอน	93	39	132
10	สจจ.นครสวรรค์	360	225	585
11	สจจ.อุทัยธานี	77	57	134
12	สจจ.กำแพงเพชร	611	233	844
13	สจจ.ตาก	638	237	875
14	สจจ.สุโขทัย	1,043	575	1,618
15	สจจ.พิษณุโลก	546	349	895
16	สจจ.พิจิตร	209	116	325
17	สจจ.เพชรบูรณ์	623	381	1,004

จำนวนคนหางานที่ลงทะเบียนแจ้งความประสงค์จะเดินทางไปทำงานในต่างประเทศ  
(จำแนกตามหน่วยงานที่รับลงทะเบียน) ประจำปี 2566

ลำดับที่	ภาค / สำนักงานจัดหางาน และสำนักงานจัดหางานกรุงเทพมหานครพื้นที่	จำนวนคนหางาน		รวม
		ชาย	หญิง	
	<b>ภาคตะวันออกเฉียงเหนือ</b>	<b>31,993</b>	<b>15,757</b>	<b>47,750</b>
1	สจจ.นครราชสีมา	3,237	1,634	4,871
2	สจจ.บุรีรัมย์	2,230	1,110	3,340
3	สจจ.สุรินทร์	983	620	1,603
4	สจจ.ศรีสะเกษ	732	424	1,156
5	สจจ.อุบลราชธานี	1,733	786	2,519
6	สจจ.ยโสธร	283	191	474
7	สจจ.ชัยภูมิ	2,261	1,083	3,344
8	สจจ.อำนาจเจริญ	239	142	381
9	สจจ.บึงกาฬ	803	356	1,159
10	สจจ.หนองบัวลำภู	1,567	629	2,196
11	สจจ.ขอนแก่น	2,889	1,635	4,524
12	สจจ.อุดรธานี	6,127	2,622	8,749
13	สจจ.เลย	462	272	734
14	สจจ.หนองคาย	1,638	795	2,433
15	สจจ.มหาสารคาม	1,061	602	1,663
16	สจจ.ร้อยเอ็ด	666	417	1,083
17	สจจ.กาฬสินธุ์	813	528	1,341
18	สจจ.สกลนคร	2,104	942	3,046
19	สจจ.นครพนม	1,860	825	2,685
20	สจจ.มุกดาหาร	305	144	449

จำนวนคนหางานที่ลงทะเบียนแจ้งความประสงค์จะเดินทางไปทำงานในต่างประเทศ  
(จำแนกตามหน่วยงานที่รับลงทะเบียน) ประจำปี 2566

ลำดับที่	ภาค / สำนักงานจัดหางาน และสำนักงานจัดหางานกรุงเทพมหานครพื้นที่	จำนวนคนหางาน		รวม
		ชาย	หญิง	
	ภาคใต้	2,414	1,237	3,651
1	สจจ.นครศรีธรรมราช	123	96	219
2	สจจ.กระบี่	27	21	48
3	สจจ.พังงา	21	15	36
4	สจจ.ภูเก็ต	34	65	99
5	สจจ.สุราษฎร์ธานี	86	70	156
6	สจจ.ระนอง	15	15	30
7	สจจ.ชุมพร	39	38	77
8	สจจ.สงขลา	601	342	943
9	สจจ.สตูล	618	75	693
10	สจจ.ตรัง	183	41	224
11	สจจ.พัทลุง	68	41	109
12	สจจ.ปัตตานี	348	233	581
13	สจจ.ยะลา	112	100	212
14	สจจ.นราธิวาส	139	85	224

ที่มา : กองบริหารแรงงานไทยไปต่างประเทศ

กลุ่มงานส่งเสริมและพัฒนาระบบการไปทำงานในต่างประเทศ

ฝ่ายทะเบียนคนหางานและสารสนเทศ โทร. 0-2245-9435-6

ตารางแสดงจำนวนคนหางานที่ลงทะเบียนแจ้งความประสงค์จะเดินทางไปทำงานในต่างประเทศ  
(จำแนกตามภูมิลำเนาของผู้ลงทะเบียน) ประจำปี 2566

ลำดับที่	ภูมิลำเนา	จำนวนคนหางาน		รวม
		ชาย	หญิง	
	ทั่วราชอาณาจักร	52,128	28,549	80,677
	ภาคกลาง	3,035	3,340	6,375
1	กรุงเทพมหานคร	1,059	1,313	2,372
2	สมุทรปราการ	419	397	816
3	นนทบุรี	245	302	547
4	ปทุมธานี	335	400	735
5	พระนครศรีอยุธยา	196	192	388
6	อ่างทอง	64	62	126
7	ลพบุรี	173	147	320
8	สิงห์บุรี	46	39	85
9	ชัยนาท	66	58	124
10	นครปฐม	131	157	288
11	สมุทรสาคร	139	124	263
12	สระบุรี	162	149	311
	ภาคตะวันออก	2,078	1,331	3,409
1	ชลบุรี	715	520	1,235
2	ระยอง	494	224	718
3	จันทบุรี	64	63	127
4	ตราด	48	20	68
5	ฉะเชิงเทรา	262	168	430
6	ปราจีนบุรี	183	139	322
7	นครนายก	35	41	76
8	สระแก้ว	277	156	433

ตารางแสดงจำนวนคนหางานที่ลงทะเบียนแจ้งความประสงค์จะเดินทางไปทำงานในต่างประเทศ  
(จำแนกตามภูมิลำเนาของผู้ลงทะเบียน) ประจำปี 2566

ลำดับที่	ภูมิลำเนา	จำนวนคนหางาน		รวม
		ชาย	หญิง	
	<b>ภาคตะวันตก</b>	<b>522</b>	<b>455</b>	<b>977</b>
1	ราชบุรี	126	89	215
2	กาญจนบุรี	147	110	257
3	สุพรรณบุรี	115	115	230
4	สมุทรสงคราม	14	15	29
5	ประจวบคีรีขันธ์	73	83	156
6	เพชรบุรี	47	43	90
	<b>ภาคเหนือ</b>	<b>11,327</b>	<b>5,661</b>	<b>16,988</b>
1	เชียงใหม่	1,053	626	1,679
2	ลำพูน	364	142	506
3	ลำปาง	1,239	362	1,601
4	อุตรดิตถ์	357	202	559
5	แพร่	285	150	435
6	น่าน	480	293	773
7	พะเยา	640	227	867
8	เชียงราย	2,571	1,309	3,880
9	แม่ฮ่องสอน	95	40	135
10	นครสวรรค์	381	251	632
11	อุทัยธานี	80	62	142
12	กำแพงเพชร	630	250	880
13	ตาก	662	249	911
14	สุโขทัย	1,061	592	1,653
15	พิษณุโลก	567	374	941
16	พิจิตร	215	127	342
17	เพชรบูรณ์	647	405	1,052

ตารางแสดงจำนวนคนงานที่ลงทะเบียนแจ้งความประสงค์จะเดินทางไปทำงานในต่างประเทศ  
(จำแนกตามภูมิลำเนาของผู้ลงทะเบียน) ประจำปี 2566

ลำดับที่	ภูมิลำเนา	จำนวนคนงาน		รวม
		ชาย	หญิง	
	ภาคตะวันออกเฉียงเหนือ	32,757	16,493	49,250
1	นครราชสีมา	3,366	1,735	5,101
2	บุรีรัมย์	2,231	1,124	3,355
3	สุรินทร์	1,035	662	1,697
4	ศรีสะเกษ	750	457	1,207
5	อุบลราชธานี	1,794	841	2,635
6	ยโสธร	300	208	508
7	ชัยภูมิ	2,253	1,103	3,356
8	อำนาจเจริญ	250	148	398
9	บึงกาฬ	818	373	1,191
10	หนองบัวลำภู	1,592	652	2,244
11	ขอนแก่น	2,952	1,713	4,665
12	อุดรธานี	6,295	2,733	9,028
13	เลย	478	283	761
14	หนองคาย	1,669	822	2,491
15	มหาสารคาม	1,087	641	1,728
16	ร้อยเอ็ด	694	446	1,140
17	กาฬสินธุ์	833	553	1,386
18	สกลนคร	2,149	983	3,132
19	นครพนม	1,909	862	2,771
20	มุกดาหาร	302	154	456

ตารางแสดงจำนวนคนงานที่ลงทะเบียนแจ้งความประสงค์จะเดินทางไปทำงานในต่างประเทศ  
(จำแนกตามภูมิลำเนาของผู้ลงทะเบียน) ประจำปี 2566

ลำดับที่	ภูมิลำเนา	จำนวนคนงาน		รวม
		ชาย	หญิง	
	ภาคใต้	2,409	1,269	3,678
1	นครศรีธรรมราช	132	109	241
2	กระบี่	33	23	56
3	พังงา	22	18	40
4	ภูเก็ต	38	78	116
5	สุราษฎร์ธานี	85	68	153
6	ระนอง	17	16	33
7	ชุมพร	41	44	85
8	สงขลา	580	297	877
9	สตูล	544	78	622
10	ตรัง	210	47	257
11	พัทลุง	72	46	118
12	ปัตตานี	374	251	625
13	ยะลา	119	106	225
14	นราธิวาส	142	88	230

ที่มา : กองบริหารแรงงานไทยไปต่างประเทศ

กลุ่มงานส่งเสริมและพัฒนาระบบการไปทำงานในต่างประเทศ

ฝ่ายทะเบียนคนงานและสารสนเทศ โทร. 0-2245-9435-6

ตารางแสดงจำนวนคนหางานที่ลงทะเบียนแจ้งความประสงค์จะเดินทางไปทำงานในต่างประเทศ  
(จำแนกตามประเทศที่ต้องการไปทำงานของผู้ลงทะเบียน) ประจำปี 2566

ลำดับ ที่	ประเทศ / ดินแดน	จำนวนคนหางาน		รวม
		ชาย	หญิง	
	<b>ทั่วราชอาณาจักร</b>	<b>52,128</b>	<b>28,549</b>	<b>80,677</b>
	<b>กลุ่มประเทศตะวันออกกลาง</b>	<b>3,139</b>	<b>1,140</b>	<b>4,279</b>
1	รัฐกาตาร์	66	36	102
2	รัฐคูเวต	41	47	88
3	รัฐสุลต่านโอมาน	20	8	28
4	รัฐอิสราเอล	2,797	523	3,320
5	ราชอาณาจักรซาอุดีอาระเบีย	93	119	212
6	ราชอาณาจักรบาห์เรน	17	67	84
7	ราชอาณาจักรฮัจไมต์จอร์แดน	4	3	7
8	สหราชอาณาจักรอิมิเรตส์	83	276	359
9	สาธารณรัฐเลบานอน	1	1	2
10	สาธารณรัฐไซปรัส	12	23	35
11	สาธารณรัฐตุรกี	5	36	41
12	สาธารณรัฐอิรัก	-	1	1
	<b>กลุ่มประเทศแอฟริกา</b>	<b>278</b>	<b>30</b>	<b>308</b>
1	รัฐลิเบีย	2	1	3
2	ราชอาณาจักรเอซวาตินี	-	1	1
3	ราชอาณาจักรโมร็อกโก	4	2	6
4	สหพันธ์สาธารณรัฐโซมาเลีย	-	3	3
5	สหพันธ์สาธารณรัฐไนจีเรีย	2	1	3
6	สหสาธารณรัฐแทนซาเนีย	-	1	1
7	สาธารณรัฐเซเชลส์	2	1	3
8	สาธารณรัฐเซาท์แอฟริกา	7	1	8
9	สาธารณรัฐเซาท์ซูดาน	30	6	36
10	สาธารณรัฐแคเมอรูน	4	-	4
11	สาธารณรัฐแองโกลา	4	-	4
12	สาธารณรัฐแอฟริกาใต้	9	1	10
13	สาธารณรัฐแอฟริกากลาง	1	-	1
14	สาธารณรัฐโมซัมบิก	34	-	34
15	สาธารณรัฐกาบูเวอร์ดี	1	-	1
16	สาธารณรัฐคองโก	-	1	1
17	สาธารณรัฐซูดาน	-	1	1
18	สาธารณรัฐซูดานใต้	18	4	22
19	สาธารณรัฐประชาธิปไตยเซาตูเมและปรินซิปี	1	-	1
20	สาธารณรัฐประชาธิปไตยคองโก	-	1	1
21	สาธารณรัฐประชาธิปไตยประชาชนแอลจีเรีย	2	-	2
22	สาธารณรัฐมาดากัสการ์	154	-	154
23	สาธารณรัฐรวันดา	1	1	2
24	สาธารณรัฐอาหรับอียิปต์	1	3	4
25	สาธารณรัฐอิเควทอเรียลกินี	1	-	1
26	สาธารณรัฐไนเจอร์	-	1	1

ตารางแสดงจำนวนคนหางานที่ลงทะเบียนแจ้งความประสงค์จะเดินทางไปทำงานในต่างประเทศ  
(จำแนกตามประเทศที่ต้องการไปทำงานของผู้ลงทะเบียน) ประจำปี 2566

ลำดับ ที่	ประเทศ / ดินแดน	จำนวนคนหางาน		รวม
		ชาย	หญิง	
	กลุ่มประเทศเอเชีย	44,220	23,359	67,579
1	ไต้หวัน	14,234	3,070	17,304
2	ญี่ปุ่น	4,433	4,175	8,608
3	เนอการาบรูไนดารุสซาลาม	75	46	121
4	กวม	1	-	1
5	มาเก๊า	87	198	285
6	มาเลเซีย	2,295	1,202	3,497
7	ราชอาณาจักรกัมพูชา	37	18	55
8	ราชอาณาจักรภูฏาน	20	-	20
9	สาธารณรัฐเกาหลี	19,835	12,480	32,315
10	สาธารณรัฐคาซัคสถาน	10	46	56
11	สาธารณรัฐคีร์กีซ	1	-	1
12	สาธารณรัฐประชาชนจีน	36	82	118
13	สาธารณรัฐประชาชนบังกลาเทศ	6	-	6
14	สาธารณรัฐประชาธิปไตยติมอร์-เลสเต	2	2	4
15	สาธารณรัฐประชาธิปไตยประชาชนเกาหลี	1,332	782	2,114
16	สาธารณรัฐประชาธิปไตยประชาชนลาว	489	61	550
17	สาธารณรัฐฟิลิปปินส์	21	11	32
18	สาธารณรัฐมัลดีฟส์	1	9	10
19	สาธารณรัฐสังคมนิยมเวียดนาม	130	4	134
20	สาธารณรัฐสังคมนิยมประชาธิปไตยศรีลังกา	1	-	1
21	สาธารณรัฐสิงคโปร์	769	713	1,482
22	สาธารณรัฐแห่งสหภาพเมียนมา	65	2	67
23	สาธารณรัฐอาเซอร์ไบจาน	1	-	1
24	สาธารณรัฐอินเดีย	35	9	44
25	สาธารณรัฐอินโดนีเซีย	62	3	65
26	สาธารณรัฐอุซเบกิสถาน	156	1	157
27	ฮ่องกง	86	445	531

ตารางแสดงจำนวนคนหางานที่ลงทะเบียนแจ้งความประสงค์จะเดินทางไปทำงานในต่างประเทศ  
(จำแนกตามประเทศที่ต้องการไปทำงานของผู้ลงทะเบียน) ประจำปี 2566

ลำดับ ที่	ประเทศ / ดินแดน	จำนวนคนหางาน		รวม
		ชาย	หญิง	
	กลุ่มประเทศยุโรป	3,053	2,458	5,511
1	เกิร์นซีย์	1	-	1
2	กรีซ(สาธารณรัฐเฮลเลนิก)	2	1	3
3	จอร์เจีย	2	1	3
4	ราชรัฐโมนาโก	-	1	1
5	ราชรัฐลักเซมเบิร์ก	1	-	1
6	ราชรัฐลิกเตนสไตน์	1	-	1
7	ราชอาณาจักรเดนมาร์ก	98	24	122
8	ราชอาณาจักรเนเธอร์แลนด์	9	21	30
9	ราชอาณาจักรเบลเยียม	3	4	7
10	ราชอาณาจักรนอร์เวย์	26	28	54
11	ราชอาณาจักรสเปน	10	20	30
12	ราชอาณาจักรสวีเดน	1,310	291	1,601
13	โรมาเนีย	2	3	5
14	สกอตแลนด์	1	6	7
15	สมาพันธรัฐสวิส(สวิตเซอร์แลนด์)	28	49	77
16	สหพันธรัฐรัสเซีย	3	80	83
17	สหพันธ์สาธารณรัฐเยอรมนี	155	64	219
18	สหราชอาณาจักรเกรตบริเทน และนอร์เทิร์นไอร์แลนด์	1	1	2
19	สาธารณรัฐเช็ก	2	68	70
20	สาธารณรัฐเซอร์เบีย	-	9	9
21	สาธารณรัฐเอสโตเนีย	-	3	3
22	สาธารณรัฐเฮลเลนิก	41	58	99
23	สาธารณรัฐแลตเวีย	-	6	6
24	สาธารณรัฐโครเอเชีย	-	16	16
25	สาธารณรัฐโปแลนด์	100	103	203
26	สาธารณรัฐโปรตุเกส	218	207	425
27	สาธารณรัฐไอซ์แลนด์	1	6	7
28	สาธารณรัฐคอซอวอ	2	-	2
29	สาธารณรัฐบัลแกเรีย	1	11	12
30	สาธารณรัฐฝรั่งเศส	19	19	38
31	สาธารณรัฐฟินแลนด์	551	404	955
32	สาธารณรัฐมอลตา	6	5	11
33	สาธารณรัฐลิทัวเนีย	-	2	2
34	สาธารณรัฐสโลวัก(สโลวาเกีย)	-	3	3
35	สาธารณรัฐสโลวีเนีย	-	5	5
36	สาธารณรัฐออสเตรีย	218	296	514
37	สาธารณรัฐอิตาลี	19	13	32
38	อังกฤษ	54	85	139
39	ไอร์แลนด์	66	94	160
40	ไอร์แลนด์เหนือ	-	1	1
41	ยังการี	102	450	552

ตารางแสดงจำนวนคนหางานที่ลงทะเบียนแจ้งความประสงค์จะเดินทางไปทำงานในต่างประเทศ  
(จำแนกตามประเทศที่ต้องการไปทำงานของผู้ลงทะเบียน) ประจำปี 2566

ลำดับ ที่	ประเทศ / ดินแดน	จำนวนคนหางาน		รวม
		ชาย	หญิง	
	<b>กลุ่มประเทศอเมริกาเหนือ</b>	<b>626</b>	<b>734</b>	<b>1,360</b>
1	เกาะอินดีส ตะวันตก	1	-	1
2	เครือรัฐเปอร์โตริโก	-	1	1
3	เซนต์วินเซนต์และเกรนาดีนส์	-	1	1
4	แคนาดา	333	383	716
5	กรีนแลนด์	12	18	30
6	จาเมกา	1	-	1
7	สหรัฐเม็กซิโก	11	1	12
8	สหรัฐอเมริกา	267	321	588
9	สาธารณรัฐเฮติ	-	1	1
10	สาธารณรัฐฮอนดูรัส	-	3	3
11	สาธารณรัฐโดมินิกัน (ดอมินีกา)	-	1	1
12	หมู่เกาะเคย์แมน	1	1	2
13	หมู่เกาะนอร์เทิร์นมาเรียนา (ไซปัน)	-	3	3
	<b>กลุ่มประเทศอเมริกาใต้</b>	<b>6</b>	<b>8</b>	<b>14</b>
1	รัฐพหุชนชาติโบลิเวีย	1	-	1
2	สหพันธ์สาธารณรัฐบราซิล	4	2	6
3	สาธารณรัฐโคลอมเบีย	-	5	5
4	สาธารณรัฐชิลี	-	1	1
5	สาธารณรัฐอาร์เจนตินา	1	-	1
	<b>กลุ่มประเทศออสเตรเลียและโอเชียเนีย</b>	<b>806</b>	<b>820</b>	<b>1,626</b>
1	เครือรัฐออสเตรเลีย	562	634	1,196
2	นิวซีแลนด์	243	183	426
3	รัฐเอกราชปาปัว นิวกินี	1	2	3
4	สหพันธรัฐเซนต์คิตส์และเนวิส	-	1	1

ที่มา : กองบริหารแรงงานไทยไปต่างประเทศ

กลุ่มงานส่งเสริมและพัฒนาระบบการไปทำงานในต่างประเทศ

ฝ่ายทะเบียนคนหางานและสารสนเทศ โทร. 0-2245-9435-6

ตารางแสดงจำนวนคนหางานที่ลงทะเบียนแจ้งความประสงค์จะเดินทางไปทำงานในต่างประเทศ

(จำแนกตามหมวดสาขาอาชีพของผู้ลงทะเบียน) ประจำปี 2566

หมวดที่	หมวดสาขาอาชีพ	จำนวนคนหางาน		
		ชาย	หญิง	รวม
	<b>ทั่วราชอาณาจักร</b>	<b>52,128</b>	<b>28,549</b>	<b>80,677</b>
1	ผู้บัญญัติกฎหมาย ข้าราชการระดับอาวุโส ผู้จัดการ	227	216	443
2	ผู้ประกอบการวิชาชีพด้านต่างๆ	981	658	1,639
3	ช่างเทคนิคและผู้ปฏิบัติงานที่เกี่ยวข้อง	1,556	1,883	3,439
4	เสมียน เจ้าหน้าที่	105	385	490
5	พนักงานบริการ พนักงานขายในร้านค้าและตลาด	1,568	3,190	4,758
6	ผู้ปฏิบัติงานฝีมือด้านการเกษตรและประมง	10,783	8,350	19,133
7	ผู้ปฏิบัติงานโดยใช้ฝีมือในธุรกิจต่างๆ	3,846	358	4,204
8	ผู้ปฏิบัติงานในโรงงาน ผู้ควบคุมเครื่องจักร และผู้ปฏิบัติงานด้านการประกอบ	7,890	5,376	13,266
9	อาชีพงานพื้นฐาน	25,172	8,133	33,305

ตารางแสดงจำนวนคนหางานที่ลงทะเบียนแจ้งความประสงค์จะเดินทางไปทำงานในต่างประเทศ

(จำแนกตามระดับการศึกษาของผู้ลงทะเบียน) ประจำปี 2566

ลำดับที่	ระดับการศึกษา	จำนวนคนหางาน		
		ชาย	หญิง	รวม
	<b>ทั่วราชอาณาจักร</b>	<b>52,128</b>	<b>28,549</b>	<b>80,677</b>
1	ระดับประถมศึกษา	4,187	1,367	5,554
2	ระดับมัธยมศึกษา	29,741	12,714	42,455
3	ระดับ ปวช./ปวท./ปวส./อนุปริญญา	11,973	6,051	18,024
4	ระดับปริญญา	6,183	8,385	14,568
5	อื่น ๆ	44	32	76

ที่มา : กองบริหารแรงงานไทยไปต่างประเทศ

กลุ่มงานส่งเสริมและพัฒนากระบวนการไปทำงานในต่างประเทศ

ฝ่ายทะเบียนคนหางานและสารสนเทศ โทร. 0-2245-9435-6

ตารางแสดงจำนวนแรงงานไทยที่ได้รับอนุญาตให้เดินทางไปทำงานในต่างประเทศ  
(จำแนกตามหน่วยงานที่อนุญาตให้เดินทางไปทำงาน) ประจำปี 2566

ลำดับที่	ภาค /สำนักงานจัดหางาน และสำนักงานจัดหางานกรุงเทพมหานครพื้นที่	รวม 5 วิธีเดินทาง			การแจ้ง การเดินทาง ด้วยตนเอง		กรมการ จัดหางาน จัดส่ง		นายจ้าง พาลูกจ้าง ไปทำงาน		นายจ้าง ส่งลูกจ้าง ไปฝึกงาน		บริษัท จัดหางาน จัดส่ง		แจ้ง Re-entry		
		รวม	ชาย	หญิง	ชาย	หญิง	ชาย	หญิง	ชาย	หญิง	ชาย	หญิง	ชาย	หญิง	รวม	ชาย	หญิง
ทั่วราชอาณาจักร		64,918	51,276	13,642	4,029	3,182	10,790	1,786	11,933	1,475	1,079	793	23,445	6,406	36,879	27,687	9,192
ภาคกลาง		57,735	45,884	11,851	1,384	1,875	10,790	1,786	9,735	1,336	530	448	23,445	6,406	4,622	2,957	1,665
1	กรุงเทพ	55,668	44,270	11,398	1,276	1,783	10,790	1,786	8,682	1,189	77	234	23,445	6,406	3,071	1,911	1,160
	กวด.	53,826	42,720	11,106	1,243	1,728	10,790	1,786	7,214	1,023	28	163	23,445	6,406	1,460	879	581
	สำนักงานจัดหางานกรุงเทพมหานครพื้นที่ที่ 1	89	48	41	-	7	-	-	33	15	15	19	-	-	187	97	90
	สำนักงานจัดหางานกรุงเทพมหานครพื้นที่ที่ 2	77	71	6	7	5	-	-	64	1	-	-	-	-	95	49	46
	สำนักงานจัดหางานกรุงเทพมหานครพื้นที่ที่ 3	232	126	106	5	6	-	-	111	53	10	47	-	-	266	170	96
	สำนักงานจัดหางานกรุงเทพมหานครพื้นที่ที่ 4	19	9	10	5	3	-	-	2	3	2	4	-	-	126	77	49
	สำนักงานจัดหางานกรุงเทพมหานครพื้นที่ที่ 5	683	656	27	11	18	-	-	633	9	12	-	-	-	232	112	120
	สำนักงานจัดหางานกรุงเทพมหานครพื้นที่ที่ 6	3	1	2	1	2	-	-	-	-	-	-	-	-	34	14	20
	สำนักงานจัดหางานกรุงเทพมหานครพื้นที่ที่ 7	10	2	8	2	8	-	-	-	-	-	-	-	-	115	70	45
	สำนักงานจัดหางานกรุงเทพมหานครพื้นที่ที่ 8	-	-	-	-	-	-	-	-	-	-	-	-	-	4	1	3
	สำนักงานจัดหางานกรุงเทพมหานครพื้นที่ที่ 9	255	234	21	2	6	-	-	222	14	10	1	-	-	462	385	77
	สำนักงานจัดหางานกรุงเทพมหานครพื้นที่ที่ 10	474	403	71	-	-	-	-	403	71	-	-	-	-	90	57	33
2	สจจ.สมุทรปราการ	443	363	80	46	24	-	-	164	30	153	26	-	-	363	243	120
3	สจจ.นนทบุรี	739	694	45	10	18	-	-	684	27	-	-	-	-	197	118	79
4	สจจ.ปทุมธานี	162	102	60	15	11	-	-	43	23	44	26	-	-	275	161	114
5	สจจ.พระนครศรีอยุธยา	518	299	219	5	9	-	-	128	65	166	145	-	-	205	155	50
6	สจจ.อ่างทอง	-	-	-	-	-	-	-	-	-	-	-	-	-	30	23	7
7	สจจ.ลพบุรี	117	91	26	6	10	-	-	-	-	85	16	-	-	99	71	28
8	สจจ.สิงห์บุรี	4	3	1	3	1	-	-	-	-	-	-	-	-	20	13	7
9	สจจ.ชัยนาท	4	2	2	2	2	-	-	-	-	-	-	-	-	69	54	15
10	สจจ.นครปฐม	44	35	9	9	8	-	-	26	-	-	1	-	-	85	58	27
11	สจจ.สมุทรสาคร	14	10	4	2	2	-	-	8	2	-	-	-	-	97	70	27
12	สจจ.สระบุรี	22	15	7	10	7	-	-	-	-	5	-	-	-	111	80	31
ภาคตะวันออก		2,827	2,402	425	83	56	-	-	1,845	99	474	270	-	-	1,149	874	275
1	สจจ.ชลบุรี	1,047	875	172	61	25	-	-	668	64	146	83	-	-	286	177	109
2	สจจ.ระยอง	1,628	1,442	186	8	3	-	-	1,167	32	267	151	-	-	471	426	45
3	สจจ.จันทบุรี	4	3	1	3	1	-	-	-	-	-	-	-	-	51	34	17
4	สจจ.ตราด	2	-	2	-	2	-	-	-	-	-	-	-	-	6	5	1
5	สจจ.ฉะเชิงเทรา	68	43	25	2	10	-	-	7	3	34	12	-	-	97	71	26
6	สจจ.ปราจีนบุรี	60	30	30	-	6	-	-	3	-	27	24	-	-	61	37	24
7	สจจ.นครนายก	7	3	4	3	4	-	-	-	-	-	-	-	-	23	12	11
8	สจจ.สระแก้ว	11	6	5	6	5	-	-	-	-	-	-	-	-	154	112	42
ภาคตะวันตก		79	43	36	26	36	-	-	17	-	-	-	-	-	367	241	126
1	สจจ.ราชบุรี	27	24	3	7	3	-	-	17	-	-	-	-	-	62	49	13
2	สจจ.กาญจนบุรี	19	6	13	6	13	-	-	-	-	-	-	-	-	96	69	27
3	สจจ.สุพรรณบุรี	16	9	7	9	7	-	-	-	-	-	-	-	-	94	66	28
4	สจจ.สมุทรสงคราม	1	-	1	-	1	-	-	-	-	-	-	-	-	12	9	3
5	สจจ.ประจวบคีรีขันธ์	11	2	9	2	9	-	-	-	-	-	-	-	-	62	25	37
6	สจจ.เพชรบุรี	5	2	3	2	3	-	-	-	-	-	-	-	-	41	23	18

ตารางแสดงจำนวนแรงงานไทยที่ได้รับอนุญาตให้เดินทางไปทำงานในต่างประเทศ  
(จำแนกตามหน่วยงานที่อนุญาตให้เดินทางไปทำงาน) ประจำปี 2566

ลำดับที่	ภาค /สำนักงานจัดหางาน และสำนักงานจัดหางานกรุงเทพมหานครพื้นที่	รวม 5 วิธีเดินทาง			การแจ้งการเดินทางด้วยตนเอง		กรมการจัดหางานจัดส่ง		นายจ้างพาไปทำงาน		นายจ้างส่งไปฝึกงาน		บริษัทจัดหางานจัดส่ง		แจ้ง Re-entry		
		รวม	ชาย	หญิง	ชาย	หญิง	ชาย	หญิง	ชาย	หญิง	ชาย	หญิง	ชาย	หญิง	รวม	ชาย	หญิง
<b>ภาคเหนือ</b>		1,476	1,093	383	805	311	-	-	251	25	37	47	-	-	5,968	4,839	1,129
1	สจจ.เชียงใหม่	142	77	65	76	64	-	-	-	-	1	1	-	-	541	390	151
2	สจจ.ลำพูน	196	119	77	10	9	-	-	75	25	34	43	-	-	178	138	40
3	สจจ.ลำปาง	197	173	24	173	24	-	-	-	-	-	-	-	-	652	555	97
4	สจจ.อุตรดิตถ์	37	25	12	25	12	-	-	-	-	-	-	-	-	172	125	47
5	สจจ.แพร่	11	4	7	4	7	-	-	-	-	-	-	-	-	100	76	24
6	สจจ.น่าน	190	186	4	16	4	-	-	170	-	-	-	-	-	479	459	20
7	สจจ.พะเยา	32	21	11	21	11	-	-	-	-	-	-	-	-	267	222	45
8	สจจ.เชียงราย	132	87	45	86	42	-	-	-	-	1	3	-	-	1,194	990	204
9	สจจ.แม่ฮ่องสอน	6	3	3	3	3	-	-	-	-	-	-	-	-	6	5	1
10	สจจ.นครสวรรค์	45	25	20	19	20	-	-	6	-	-	-	-	-	258	207	51
11	สจจ.อุทัยธานี	11	4	7	4	7	-	-	-	-	-	-	-	-	55	29	26
12	สจจ.กำแพงเพชร	50	29	21	29	21	-	-	-	-	-	-	-	-	337	258	79
13	สจจ.ตาก	68	55	13	54	13	-	-	-	-	1	-	-	-	368	324	44
14	สจจ.สุโขทัย	221	194	27	194	27	-	-	-	-	-	-	-	-	570	446	124
15	สจจ.พิษณุโลก	69	52	17	52	17	-	-	-	-	-	-	-	-	332	261	71
16	สจจ.พิจิตร	23	13	10	13	10	-	-	-	-	-	-	-	-	241	198	43
17	สจจ.เพชรบูรณ์	46	26	20	26	20	-	-	-	-	-	-	-	-	218	156	62
<b>ภาคตะวันออกเฉียงเหนือ</b>		2,563	1,679	884	1,647	855	-	-	-	2	32	27	-	-	16,890	13,071	3,819
1	สจจ.นครราชสีมา	464	324	140	299	115	-	-	-	2	25	23	-	-	2,090	1,543	547
2	สจจ.บุรีรัมย์	223	162	61	162	61	-	-	-	-	-	-	-	-	1,192	948	244
3	สจจ.สุรินทร์	80	57	23	57	23	-	-	-	-	-	-	-	-	412	316	96
4	สจจ.ศรีสะเกษ	51	31	20	31	20	-	-	-	-	-	-	-	-	237	168	69
5	สจจ.อุบลราชธานี	110	57	53	57	53	-	-	-	-	-	-	-	-	670	522	148
6	สจจ.ยโสธร	17	8	9	8	9	-	-	-	-	-	-	-	-	162	106	56
7	สจจ.ชัยภูมิ	224	112	112	112	112	-	-	-	-	-	-	-	-	956	711	245
8	สจจ.อำนาจเจริญ	15	6	9	6	9	-	-	-	-	-	-	-	-	92	74	18
9	สจจ.บึงกาฬ	25	16	9	16	9	-	-	-	-	-	-	-	-	269	215	54
10	สจจ.หนองบัวลำภู	79	47	32	47	32	-	-	-	-	-	-	-	-	768	616	152
11	สจจ.ขอนแก่น	241	135	106	128	102	-	-	-	-	7	4	-	-	1,548	1,175	373
12	สจจ.อุดรธานี	348	204	144	204	144	-	-	-	-	-	-	-	-	4,251	3,278	973
13	สจจ.เลย	31	26	5	26	5	-	-	-	-	-	-	-	-	144	115	29
14	สจจ.หนองคาย	113	86	27	86	27	-	-	-	-	-	-	-	-	942	747	195
15	สจจ.มหาสารคาม	98	82	16	82	16	-	-	-	-	-	-	-	-	477	344	133
16	สจจ.ร้อยเอ็ด	75	44	31	44	31	-	-	-	-	-	-	-	-	269	183	86
17	สจจ.กาฬสินธุ์	127	90	37	90	37	-	-	-	-	-	-	-	-	201	139	62
18	สจจ.สกลนคร	144	106	38	106	38	-	-	-	-	-	-	-	-	891	759	132
19	สจจ.นครพนม	92	83	9	83	9	-	-	-	-	-	-	-	-	878	756	122
20	สจจ.มุกดาหาร	6	3	3	3	3	-	-	-	-	-	-	-	-	441	356	85

ตารางแสดงจำนวนแรงงานไทยที่ได้รับอนุญาตให้เดินทางไปทำงานในต่างประเทศ  
(จำแนกตามหน่วยงานที่อนุญาตให้เดินทางไปทำงาน) ประจำปี 2566

ลำดับ ที่	ภาค /สำนักงานจัดหางาน และสำนักงานจัดหางานกรุงเทพมหานครพื้นที่	รวม 5 วิธีเดินทาง			การแจ้ง การเดินทาง ด้วยตนเอง		กรมการ จัดหางาน จัดส่ง		นายจ้าง พาลูกจ้าง ไปทำงาน		นายจ้าง ส่งลูกจ้าง ไปฝึกงาน		บริษัท จัดหางาน จัดส่ง		แจ้ง Re-entry		
		รวม	ชาย	หญิง	ชาย	หญิง	ชาย	หญิง	ชาย	หญิง	ชาย	หญิง	ชาย	หญิง	รวม	ชาย	หญิง
	<b>ภาคใต้</b>	238	175	63	84	49	-	-	85	13	6	1	-	-	7,883	5,705	2,178
1	สจจ.นครศรีธรรมราช	12	7	5	7	5	-	-	-	-	-	-	-	-	49	31	18
2	สจจ.กระบี่	4	3	1	3	1	-	-	-	-	-	-	-	-	11	6	5
3	สจจ.พังงา	15	12	3	12	3	-	-	-	-	-	-	-	-	56	52	4
4	สจจ.ภูเก็ต	26	8	18	8	18	-	-	-	-	-	-	-	-	149	88	61
5	สจจ.สุราษฎร์ธานี	9	4	5	4	5	-	-	-	-	-	-	-	-	35	26	9
6	สจจ.ระนอง	1	-	1	-	1	-	-	-	-	-	-	-	-	8	7	1
7	สจจ.ชุมพร	6	5	1	5	1	-	-	-	-	-	-	-	-	36	28	8
8	สจจ.สงขลา	150	126	24	35	10	-	-	85	13	6	1	-	-	3,613	2,006	1,607
9	สจจ.สตูล	2	1	1	1	1	-	-	-	-	-	-	-	-	3,590	3,210	380
10	สจจ.ตรัง	2	1	1	1	1	-	-	-	-	-	-	-	-	32	21	11
11	สจจ.พัทลุง	2	1	1	1	1	-	-	-	-	-	-	-	-	5	3	2
12	สจจ.ปัตตานี	3	2	1	2	1	-	-	-	-	-	-	-	-	7	5	2
13	สจจ.ยะลา	5	4	1	4	1	-	-	-	-	-	-	-	-	69	41	28
14	สจจ.นราธิวาส	1	1	-	1	-	-	-	-	-	-	-	-	-	223	181	42

ที่มา : กองบริหารแรงงานไทยไปต่างประเทศ

กลุ่มงานส่งเสริมและพัฒนาระบบการไปทำงานในต่างประเทศ

ฝ่ายทะเบียนคนหางานและสารสนเทศ โทร. 0-2245-9435-6

ตารางแสดงจำนวนแรงงานไทยที่ได้รับอนุญาตให้เดินทางไปทำงานในต่างประเทศ  
(จำแนกตามภูมิลำเนาและวิธีการเดินทาง) ประจำปี 2566

ลำดับ ที่	ภูมิลำเนา	รวม 5 วิธีเดินทาง			การแจ้ง การเดินทาง ด้วยตนเอง		กรมการ จัดหางาน จัดส่ง		นายจ้าง พาลูกจ้าง ไปทำงาน		นายจ้าง ส่งลูกจ้าง ไปฝึกงาน		บริษัท จัดหางาน จัดส่ง		แจ้ง Re-entry		
		รวม	ชาย	หญิง	ชาย	หญิง	ชาย	หญิง	ชาย	หญิง	ชาย	หญิง	ชาย	หญิง	รวม	ชาย	หญิง
ทั่วราชอาณาจักร		64,918	51,276	13,642	4,029	3,182	10,790	1,786	11,933	1,475	1,079	793	23,445	6,406	36,879	27,687	9,192
ภาคกลาง		3,592	2,226	1,366	280	455	223	177	819	181	313	272	591	281	2,806	1,707	1,099
1	กรุงเทพมหานคร	1,217	657	560	98	206	62	82	280	77	66	101	151	94	1,154	648	506
2	สมุทรปราการ	450	294	156	63	58	27	22	63	15	49	26	92	35	265	147	118
3	นนทบุรี	356	261	95	26	34	20	20	173	9	8	18	34	14	252	171	81
4	ปทุมธานี	402	236	166	26	55	32	12	70	23	31	32	77	44	307	171	136
5	พระนครศรีอยุธยา	274	160	114	11	19	22	9	42	27	48	38	37	21	213	151	62
6	อ่างทอง	112	82	30	2	2	8	7	39	3	13	11	20	7	48	33	15
7	ลพบุรี	223	175	48	8	15	15	2	54	7	60	19	38	5	126	83	43
8	สิงห์บุรี	54	37	17	5	4	1	-	8	3	7	5	16	5	26	15	11
9	ชัยนาท	88	59	29	5	4	5	2	16	6	-	2	33	15	69	50	19
10	นครปฐม	148	92	56	12	26	10	10	31	1	6	7	33	12	128	79	49
11	สมุทรสาคร	96	64	32	8	14	9	6	14	1	2	3	31	8	108	82	26
12	สระบุรี	172	109	63	16	18	12	5	29	9	23	10	29	21	110	77	33
ภาคตะวันออก		2,748	2,177	571	130	144	219	48	826	75	244	149	758	155	1,075	804	271
1	ชลบุรี	902	661	241	81	64	91	23	150	31	113	67	226	56	372	271	101
2	ระยอง	869	774	95	18	12	47	5	433	11	55	35	221	32	294	264	30
3	จันทบุรี	105	77	28	9	7	5	4	43	3	3	6	17	8	44	27	17
4	ตราด	48	35	13	1	5	6	1	14	1	1	1	13	5	10	8	2
5	ฉะเชิงเทรา	285	203	82	5	22	21	5	61	25	46	15	70	15	94	59	35
6	ปราจีนบุรี	181	132	49	-	13	19	3	32	2	14	17	67	14	69	41	28
7	นครนายก	38	26	12	5	7	-	1	7	-	3	2	11	2	20	12	8
8	สระแก้ว	320	269	51	11	14	30	6	86	2	9	6	133	23	172	122	50
ภาคตะวันตก		536	362	174	45	76	57	19	119	17	19	22	122	40	590	415	175
1	ราชบุรี	121	91	30	12	12	13	4	31	3	6	3	29	8	91	69	22
2	กาญจนบุรี	165	116	49	11	23	18	3	45	4	2	5	40	14	104	70	34
3	สุพรรณบุรี	130	88	42	16	16	14	3	20	5	10	9	28	9	108	70	38
4	สมุทรสงคราม	16	11	5	-	1	2	2	8	1	-	1	1	-	26	18	8
5	ประจวบคีรีขันธ์	69	35	34	4	19	6	5	9	3	-	2	16	5	184	135	49
6	เพชรบุรี	35	21	14	2	5	4	2	6	1	1	2	8	4	77	53	24

ตารางแสดงจำนวนแรงงานไทยที่ได้รับอนุญาตให้เดินทางไปทำงานในต่างประเทศ  
(จำแนกตามภูมิภาคและวิธีการเดินทาง) ประจำปี 2566

ลำดับ ที่	ภูมิภาค	รวม 5 วิธีเดินทาง			การแจ้ง การเดินทาง ด้วยตนเอง		กรมการ จัดหางาน จัดส่ง		นายจ้าง พาถูกจ้าง ไปทำงาน		นายจ้าง ส่งถูกจ้าง ไปฝึกงาน		บริษัท จัดหางาน จัดส่ง		แจ้ง Re-entry		
		รวม	ชาย	หญิง	ชาย	หญิง	ชาย	หญิง	ชาย	หญิง	ชาย	หญิง	ชาย	หญิง	รวม	ชาย	หญิง
ภาคเหนือ		13,270	10,935	2,335	1,095	635	3,258	367	1,575	123	159	139	4,848	1,071	6,715	5,343	1,372
1	เชียงใหม่	1,099	826	273	103	105	274	40	110	8	15	20	324	100	525	358	167
2	ลำพูน	302	229	73	18	15	79	7	40	7	13	22	79	22	133	101	32
3	ลำปาง	1,719	1,513	206	206	53	201	32	371	26	19	9	716	86	933	817	116
4	อุตรดิตถ์	451	382	69	37	23	40	11	115	3	4	-	186	32	247	186	61
5	แพร่	294	234	60	9	20	64	7	54	9	11	2	96	22	128	98	30
6	น่าน	563	497	66	19	22	293	18	72	6	6	2	107	18	251	230	21
7	พะเยา	653	527	126	37	29	234	24	43	6	8	6	205	61	324	269	55
8	เชียงราย	3,089	2,498	591	122	107	1,178	113	72	6	9	11	1,117	354	1,326	1,058	268
9	แม่ฮ่องสอน	93	76	17	7	4	38	4	5	-	1	1	25	8	27	19	8
10	นครสวรรค์	510	408	102	38	29	48	12	97	12	15	11	210	38	312	247	65
11	อุทัยธานี	102	76	26	10	11	7	-	15	2	1	6	43	7	71	38	33
12	กำแพงเพชร	688	584	104	39	40	164	16	91	5	4	4	286	39	430	334	96
13	ตาก	864	760	104	72	27	265	20	78	4	8	4	337	49	445	389	56
14	สุโขทัย	1,211	1,054	157	218	44	149	21	139	3	7	5	541	84	607	471	136
15	พิษณุโลก	655	472	183	82	44	68	17	54	10	20	30	248	82	394	302	92
16	พิจิตร	195	154	41	22	15	13	8	24	1	7	1	88	16	262	209	53
17	เพชรบูรณ์	782	645	137	56	47	143	17	195	15	11	5	240	53	300	217	83
ภาคตะวันออกเฉียงเหนือ		43,916	34,984	8,932	2,364	1,753	6,981	1,144	8,315	1,049	322	199	17,002	4,787	18,885	14,304	4,581
1	นครราชสีมา	4,399	3,476	923	375	237	722	140	572	86	55	33	1,752	427	2,581	1,914	667
2	บุรีรัมย์	2,603	2,110	493	217	121	447	63	272	39	24	19	1,150	251	1,253	993	260
3	สุรินทร์	1,198	853	345	81	63	192	32	125	31	24	18	431	201	663	532	131
4	ศรีสะเกษ	825	636	189	56	54	127	20	97	14	24	10	332	91	323	215	108
5	อุบลราชธานี	2,057	1,631	426	99	105	338	54	400	25	25	13	769	229	951	666	285
6	ยโสธร	329	256	73	19	25	48	5	47	5	5	1	137	37	175	105	70
7	ชัยภูมิ	5,508	4,661	847	153	154	365	66	3,236	375	9	13	898	239	1,100	801	299
8	อำนาจเจริญ	277	202	75	15	16	39	14	29	4	5	3	114	38	108	79	29
9	บึงกาฬ	946	748	198	32	34	197	27	108	8	3	2	408	127	317	249	68
10	หนองบัวลำภู	2,389	1,974	415	89	77	432	72	580	71	8	3	865	192	846	655	191
11	ขอนแก่น	3,751	2,947	804	170	187	495	87	1,003	118	33	14	1,246	398	1,467	1,114	353
12	อุดรธานี	8,444	6,612	1,832	318	265	1,452	212	846	125	22	13	3,974	1,217	4,206	3,207	999
13	เลย	571	468	103	48	17	83	18	93	7	3	7	241	54	195	155	40
14	หนองคาย	2,099	1,645	454	109	60	445	71	92	8	13	3	986	312	963	762	201
15	มหาสารคาม	1,336	1,011	325	103	54	189	37	219	42	13	12	487	180	631	443	188
16	ร้อยเอ็ด	834	592	242	66	60	118	22	127	20	7	8	274	132	373	226	147
17	กาฬสินธุ์	979	754	225	106	67	125	17	185	35	13	10	325	96	275	176	99
18	สกลนคร	2,697	2,160	537	163	88	489	95	198	18	16	8	1,294	328	1,194	980	214
19	นครพนม	2,394	2,016	378	140	52	625	87	59	16	13	5	1,179	218	1,102	924	178
20	มุกดาหาร	280	232	48	5	17	53	5	27	2	7	4	140	20	162	108	54

ตารางแสดงจำนวนแรงงานไทยที่ได้รับอนุญาตให้เดินทางไปทำงานในต่างประเทศ  
(จำแนกตามภูมิสำเนาและวิธีการเดินทาง) ประจำปี 2566

ลำดับ ที่	ภูมิสำเนา	รวม 5 วิธีเดินทาง			การแจ้ง การเดินทาง ด้วยตนเอง		กรมการ จัดหางาน จัดส่ง		นายจ้าง พาลูกจ้าง ไปทำงาน		นายจ้าง ส่งลูกจ้าง ไปฝึกงาน		บริษัท จัดหางาน จัดส่ง		แจ้ง Re-entry		
		รวม	ชาย	หญิง	ชาย	หญิง	ชาย	หญิง	ชาย	หญิง	ชาย	หญิง	ชาย	หญิง	รวม	ชาย	หญิง
ภาคใต้		856	592	264	115	119	52	31	279	30	22	12	124	72	6,808	5,114	1,694
1	นครศรีธรรมราช	131	87	44	11	12	14	7	37	7	6	1	19	17	232	164	68
2	กระบี่	29	22	7	8	4	3	1	6	1	1	-	4	1	27	20	7
3	พังงา	34	24	10	13	7	3	-	3	1	1	1	4	1	73	63	10
4	ภูเก็ต	86	35	51	12	34	5	6	8	1	1	2	9	8	165	81	84
5	สุราษฎร์ธานี	58	40	18	5	8	7	4	7	-	1	1	20	5	54	40	14
6	ระนอง	12	8	4	-	1	-	1	5	-	1	-	2	2	36	31	5
7	ชุมพร	39	23	16	5	7	4	2	7	1	-	2	7	4	89	79	10
8	สงขลา	292	238	54	42	22	11	4	162	9	5	1	18	18	1,633	1,129	504
9	สตูล	21	16	5	1	4	2	-	8	-	-	-	5	1	2,491	2,073	418
10	ตรัง	42	27	15	4	6	2	3	10	2	2	-	9	4	543	510	33
11	พัทลุง	31	18	13	1	4	-	2	11	1	2	2	4	4	125	82	43
12	ปัตตานี	19	11	8	6	5	-	1	-	-	1	-	4	2	880	578	302
13	ยะลา	29	19	10	5	5	-	-	8	1	1	2	5	2	246	123	123
14	นราธิวาส	33	24	9	2	-	1	-	7	6	-	-	14	3	214	141	73

ที่มา : กองบริหารแรงงานไทยไปต่างประเทศ

กลุ่มงานส่งเสริมและพัฒนาระบบการไปทำงานในต่างประเทศ

ฝ่ายทะเบียนคนหางานและสารสนเทศ โทร. 0-2245-9435-6

ตารางแสดงจำนวนแรงงานไทยที่ได้รับอนุญาตให้เดินทางไปทำงานในต่างประเทศ  
(จำแนกตามภูมิลำเนาและระดับการศึกษา เฉพาะ 5 วิธีการเดินทาง) ประจำปี 2566

ลำดับ ที่	ภูมิลำเนา	รวม 5 วิธีการเดินทาง			ระดับประถมศึกษา		ระดับมัธยมศึกษา		ระดับ ปวช./ ปวท./ปวส./ อนุปริญญา		ระดับปริญญา		อื่น ๆ	
		รวม	ชาย	หญิง	ชาย	หญิง	ชาย	หญิง	ชาย	หญิง	ชาย	หญิง	ชาย	หญิง
ทั่วราชอาณาจักร		64,918	51,276	13,642	7,326	981	30,848	6,920	9,374	2,669	3,705	3,069	23	3
ภาคกลาง		3,592	2,226	1,366	152	58	743	366	542	181	788	761	1	-
1	กรุงเทพมหานคร	1,217	657	560	22	21	173	101	99	40	363	398	-	-
2	สมุทรปราการ	450	294	156	27	7	134	39	51	27	82	83	-	-
3	นนทบุรี	356	261	95	2	4	50	15	102	9	107	67	-	-
4	ปทุมธานี	402	236	166	16	3	77	64	61	23	82	76	-	-
5	พระนครศรีอยุธยา	274	160	114	11	2	51	51	54	19	44	42	-	-
6	อ่างทอง	112	82	30	19	1	32	14	20	8	11	7	-	-
7	ลพบุรี	223	175	48	22	3	56	17	71	17	26	11	-	-
8	สิงห์บุรี	54	37	17	1	-	19	8	15	3	2	6	-	-
9	ชัยนาท	88	59	29	3	2	35	12	13	5	8	10	-	-
10	นครปฐม	148	92	56	8	7	45	14	12	5	26	30	1	-
11	สมุทรสาคร	96	64	32	4	4	35	7	10	7	15	14	-	-
12	สระบุรี	172	109	63	17	4	36	24	34	18	22	17	-	-
ภาคตะวันออก		2,748	2,177	571	171	29	1,122	242	586	93	297	207	1	-
1	ชลบุรี	902	661	241	48	14	301	75	201	50	111	102	-	-
2	ระยอง	869	774	95	54	1	352	45	248	13	119	36	1	-
3	จันทบุรี	105	77	28	7	1	45	11	17	3	8	13	-	-
4	ตราด	48	35	13	2	2	22	5	6	2	5	4	-	-
5	ฉะเชิงเทรา	285	203	82	12	7	118	38	50	11	23	26	-	-
6	ปราจีนบุรี	181	132	49	6	2	95	28	22	7	9	12	-	-
7	นครนายก	38	26	12	2	-	9	8	9	1	6	3	-	-
8	สระแก้ว	320	269	51	40	2	180	32	33	6	16	11	-	-
ภาคตะวันตก		536	362	174	29	16	178	70	78	15	77	73	-	-
1	ราชบุรี	121	91	30	9	3	38	10	21	3	23	14	-	-
2	กาญจนบุรี	165	116	49	8	5	64	23	26	1	18	20	-	-
3	สุพรรณบุรี	130	88	42	9	6	42	22	15	2	22	12	-	-
4	สมุทรสงคราม	16	11	5	-	-	6	-	5	-	-	5	-	-
5	ประจวบคีรีขันธ์	69	35	34	2	2	20	13	5	6	8	13	-	-
6	เพชรบุรี	35	21	14	1	-	8	2	6	3	6	9	-	-

ตารางแสดงจำนวนแรงงานไทยที่ได้รับอนุญาตให้เดินทางไปทำงานในต่างประเทศ  
(จำแนกตามภูมิลำเนาและระดับการศึกษา เฉพาะ 5 วิธีการเดินทาง) ประจำปี 2566

ลำดับ ที่	ภูมิลำเนา	รวม 5 วิธีเดินทาง			ระดับประถมศึกษา		ระดับมัธยมศึกษา		ระดับ ปวช./ ปวท./ปวส./ อนุปริญญา		ระดับปริญญา		อื่น ๆ	
		รวม	ชาย	หญิง	ชาย	หญิง	ชาย	หญิง	ชาย	หญิง	ชาย	หญิง	ชาย	หญิง
<b>ภาคเหนือ</b>		<b>13,270</b>	<b>10,935</b>	<b>2,335</b>	<b>1,254</b>	<b>127</b>	<b>6,254</b>	<b>1,149</b>	<b>2,375</b>	<b>436</b>	<b>1,048</b>	<b>623</b>	<b>4</b>	<b>-</b>
1	เชียงใหม่	1,099	826	273	54	7	448	108	157	40	165	118	2	-
2	ลำพูน	302	229	73	12	6	94	37	63	11	60	19	-	-
3	ลำปาง	1,719	1,513	206	125	8	793	86	480	45	114	67	1	-
4	อุตรดิตถ์	451	382	69	55	7	216	34	89	11	22	17	-	-
5	แพร่	294	234	60	24	2	117	28	66	13	27	17	-	-
6	น่าน	563	497	66	71	4	242	30	116	7	68	25	-	-
7	พะเยา	653	527	126	33	4	293	53	128	28	73	41	-	-
8	เชียงราย	3,089	2,498	591	269	22	1,488	303	520	130	220	136	1	-
9	แม่ฮ่องสอน	93	76	17	9	-	41	6	13	7	13	4	-	-
10	นครสวรรค์	510	408	102	46	7	256	54	61	11	45	30	-	-
11	อุทัยธานี	102	76	26	7	4	40	14	22	2	7	6	-	-
12	กำแพงเพชร	688	584	104	93	7	372	62	88	16	31	19	-	-
13	ตาก	864	760	104	101	5	415	53	184	23	60	23	-	-
14	สุโขทัย	1,211	1,054	157	150	18	689	93	169	26	46	20	-	-
15	พิษณุโลก	655	472	183	63	5	277	93	89	33	43	52	-	-
16	พิจิตร	195	154	41	11	3	100	20	30	9	13	9	-	-
17	เพชรบูรณ์	782	645	137	131	18	373	75	100	24	41	20	-	-
<b>ภาคตะวันออกเฉียงเหนือ</b>		<b>43,916</b>	<b>34,984</b>	<b>8,932</b>	<b>5,672</b>	<b>741</b>	<b>22,343</b>	<b>5,002</b>	<b>5,635</b>	<b>1,921</b>	<b>1,317</b>	<b>1,265</b>	<b>17</b>	<b>3</b>
1	นครราชสีมา	4,399	3,476	923	489	78	2,327	581	512	124	148	139	-	1
2	บุรีรัมย์	2,603	2,110	493	297	41	1,435	297	297	86	80	68	1	1
3	สุรินทร์	1,198	853	345	112	19	549	138	148	140	44	48	-	-
4	ศรีสะเกษ	825	636	189	76	16	430	108	100	35	30	30	-	-
5	อุบลราชธานี	2,057	1,631	426	221	26	1,140	231	207	100	61	69	2	-
6	ยโสธร	329	256	73	36	9	170	37	33	17	16	10	1	-
7	ชัยภูมิ	5,508	4,661	847	1,780	175	2,470	512	313	85	97	75	1	-
8	อำนาจเจริญ	277	202	75	12	3	141	41	41	17	8	14	-	-
9	บึงกาฬ	946	748	198	114	14	472	111	139	43	23	30	-	-
10	หนองบัวลำภู	2,389	1,974	415	345	35	1,303	254	272	80	52	46	2	-
11	ขอนแก่น	3,751	2,947	804	493	88	1,834	424	470	157	147	134	3	1
12	อุดรธานี	8,444	6,612	1,832	749	104	4,332	1,037	1,353	464	174	227	4	-
13	เลย	571	468	103	51	3	285	50	98	15	34	35	-	-
14	หนองคาย	2,099	1,645	454	171	22	1,032	241	376	129	65	62	1	-
15	มหาสารคาม	1,336	1,011	325	98	25	707	183	146	71	59	46	1	-
16	ร้อยเอ็ด	834	592	242	53	17	354	95	139	74	46	56	-	-
17	กาฬสินธุ์	979	754	225	83	23	499	124	128	41	43	37	1	-
18	สกลนคร	2,697	2,160	537	251	24	1,366	292	461	143	82	78	-	-
19	นครพนม	2,394	2,016	378	224	15	1,328	225	369	88	95	50	-	-
20	มุกดาหาร	280	232	48	17	4	169	21	33	12	13	11	-	-

ตารางแสดงจำนวนแรงงานไทยที่ได้รับอนุญาตให้เดินทางไปทำงานในต่างประเทศ  
(จำแนกตามภูมิภาคและระดับการศึกษา เฉพาะ 5 วิธีการเดินทาง) ประจำปี 2566

ลำดับ ที่	ภูมิภาค	รวม 5 วิธีการเดินทาง			ระดับประถมศึกษา		ระดับมัธยมศึกษา		ระดับ ปวช./ ปวท./ปวส./ อนุปริญญา		ระดับปริญญา		อื่น ๆ	
		รวม	ชาย	หญิง	ชาย	หญิง	ชาย	หญิง	ชาย	หญิง	ชาย	หญิง	ชาย	หญิง
	<b>ภาคใต้</b>	<b>856</b>	<b>592</b>	<b>264</b>	<b>48</b>	<b>10</b>	<b>208</b>	<b>91</b>	<b>158</b>	<b>23</b>	<b>178</b>	<b>140</b>	<b>-</b>	<b>-</b>
1	นครศรีธรรมราช	131	87	44	11	1	28	11	28	5	20	27	-	-
2	กระบี่	29	22	7	3	-	10	3	4	1	5	3	-	-
3	พังงา	34	24	10	3	-	12	6	4	-	5	4	-	-
4	ภูเก็ต	86	35	51	4	2	14	24	7	4	10	21	-	-
5	สุราษฎร์ธานี	58	40	18	4	-	18	7	10	5	8	6	-	-
6	ระนอง	12	8	4	-	1	2	-	1	-	5	3	-	-
7	ชุมพร	39	23	16	3	1	9	7	8	-	3	8	-	-
8	สงขลา	292	238	54	14	3	77	14	71	4	76	33	-	-
9	สตูล	21	16	5	1	-	5	3	3	1	7	1	-	-
10	ตรัง	42	27	15	1	1	9	4	7	-	10	10	-	-
11	พัทลุง	31	18	13	-	-	3	3	3	2	12	8	-	-
12	ปัตตานี	19	11	8	3	1	4	3	-	1	4	3	-	-
13	ยะลา	29	19	10	-	-	8	4	5	-	6	6	-	-
14	นราธิวาส	33	24	9	1	-	9	2	7	-	7	7	-	-

ที่มา : กองบริหารแรงงานไทยไปต่างประเทศ

กลุ่มงานส่งเสริมและพัฒนากระบวนการไปทำงานในต่างประเทศ

ฝ่ายทะเบียนคนหางานและสารสนเทศ โทร. 0-2245-9435-6

ตารางแสดงจำนวนแรงงานไทยที่ได้รับอนุญาตให้เดินทางไปทำงานในต่างประเทศ  
(จำแนกตามภูมิลำเนาและระดับการศึกษา เฉพาะการแจ้ง Re-entry) ประจำปี 2566

ลำดับ ที่	ภูมิลำเนา	รวม แจ้ง Re-entry			ระดับประถมศึกษา		ระดับมัธยมศึกษา		ระดับ ปวช./ ปวท./ปวส./ อนุปริญญา		ระดับปริญญา		อื่น ๆ	
		รวม	ชาย	หญิง	ชาย	หญิง	ชาย	หญิง	ชาย	หญิง	ชาย	หญิง	ชาย	หญิง
ทั่วราชอาณาจักร		36,879	27,687	9,192	7,208	1,615	13,614	4,132	4,275	1,346	2,578	2,097	12	2
ภาคกลาง		2,806	1,707	1,099	265	185	438	350	336	142	667	422	1	-
1	กรุงเทพมหานคร	1,154	648	506	69	92	137	131	72	64	369	219	1	-
2	สมุทรปราการ	265	147	118	12	12	49	57	33	16	53	33	-	-
3	นครปฐม	128	79	49	21	10	24	14	7	7	27	18	-	-
4	นนทบุรี	252	171	81	15	15	26	21	52	13	78	32	-	-
5	ปทุมธานี	307	171	136	32	15	46	56	32	8	61	57	-	-
6	พระนครศรีอยุธยา	213	151	62	32	10	43	19	64	9	12	24	-	-
7	อ่างทอง	48	33	15	9	4	13	2	10	3	1	6	-	-
8	ลพบุรี	126	83	43	15	6	30	18	22	4	16	15	-	-
9	สิงห์บุรี	26	15	11	5	1	3	9	4	1	3	-	-	-
10	ชัยนาท	69	50	19	12	5	23	8	9	5	6	1	-	-
11	สมุทรสาคร	108	82	26	30	8	23	8	4	3	25	7	-	-
12	สระบุรี	110	77	33	13	7	21	7	27	9	16	10	-	-
ภาคตะวันออก		1,075	804	271	181	60	263	99	196	43	164	69	-	-
1	ชลบุรี	372	271	101	56	23	83	30	84	18	48	30	-	-
2	ระยอง	294	264	30	35	6	71	8	72	6	86	10	-	-
3	จันทบุรี	44	27	17	-	2	16	6	5	2	6	7	-	-
4	ตราด	10	8	2	5	1	1	-	2	-	-	1	-	-
5	ฉะเชิงเทรา	94	59	35	22	7	17	16	10	4	10	8	-	-
6	ปราจีนบุรี	69	41	28	18	7	12	14	7	6	4	1	-	-
7	นครนายก	20	12	8	5	1	3	2	3	1	1	4	-	-
8	สระแก้ว	172	122	50	40	13	60	23	13	6	9	8	-	-
ภาคตะวันตก		590	415	175	157	29	142	71	53	23	63	51	-	1
1	ราชบุรี	91	69	22	26	3	22	11	7	2	14	6	-	-
2	กาญจนบุรี	104	70	34	16	9	38	13	8	3	8	9	-	-
3	สุพรรณบุรี	108	70	38	14	10	28	15	8	4	20	8	-	1
4	สมุทรสงคราม	26	18	8	4	-	5	2	7	4	2	2	-	-
5	ประจวบคีรีขันธ์	184	135	49	82	6	31	20	14	5	8	18	-	-
6	เพชรบุรี	77	53	24	15	1	18	10	9	5	11	8	-	-

ตารางแสดงจำนวนแรงงานไทยที่ได้รับอนุญาตให้เดินทางไปทำงานในต่างประเทศ  
(จำแนกตามภูมิลำเนาและระดับการศึกษา เฉพาะการแจ้ง Re-entry) ประจำปี 2566

ลำดับ ที่	ภูมิลำเนา	รวม แจ้ง Re-entry			ระดับประถมศึกษา		ระดับมัธยมศึกษา		ระดับ ปวช./ ปวท./ปวส./ อนุปริญญา		ระดับปริญญา		อื่น ๆ	
		รวม	ชาย	หญิง	ชาย	หญิง	ชาย	หญิง	ชาย	หญิง	ชาย	หญิง	ชาย	หญิง
<b>ภาคเหนือ</b>		<b>6,715</b>	<b>5,343</b>	<b>1,372</b>	<b>928</b>	<b>197</b>	<b>2,817</b>	<b>652</b>	<b>1,097</b>	<b>252</b>	<b>498</b>	<b>271</b>	<b>3</b>	<b>-</b>
1	เชียงใหม่	525	358	167	34	12	155	65	70	23	99	67	-	-
2	ลำพูน	133	101	32	5	2	35	8	45	8	16	14	-	-
3	ลำปาง	933	817	116	100	14	423	55	228	26	66	21	-	-
4	อุตรดิตถ์	247	186	61	43	15	109	32	25	8	9	6	-	-
5	แพร่	128	98	30	17	3	44	17	26	3	10	7	1	-
6	น่าน	251	230	21	30	2	102	9	62	6	36	4	-	-
7	พะเยา	324	269	55	31	4	131	31	70	8	37	12	-	-
8	เชียงราย	1,326	1,058	268	134	22	616	134	215	57	92	55	1	-
9	แม่ฮ่องสอน	27	19	8	2	2	12	3	3	-	2	3	-	-
10	นครสวรรค์	312	247	65	63	15	121	30	45	10	18	10	-	-
11	อุทัยธานี	71	38	33	4	7	20	15	12	10	2	1	-	-
12	กำแพงเพชร	430	334	96	75	14	193	50	50	22	16	10	-	-
13	ตาก	445	389	56	96	9	206	29	68	13	18	5	1	-
14	สุโขทัย	607	471	136	125	19	260	79	70	20	16	18	-	-
15	พิษณุโลก	394	302	92	73	21	168	37	34	17	27	17	-	-
16	พิจิตร	262	209	53	56	14	120	22	27	8	6	9	-	-
17	เพชรบูรณ์	300	217	83	40	22	102	36	47	13	28	12	-	-
<b>ภาคตะวันออกเฉียงเหนือ</b>		<b>18,885</b>	<b>14,304</b>	<b>4,581</b>	<b>3,382</b>	<b>775</b>	<b>8,051</b>	<b>2,504</b>	<b>2,292</b>	<b>805</b>	<b>571</b>	<b>496</b>	<b>8</b>	<b>1</b>
1	นครราชสีมา	2,581	1,914	667	423	134	1,143	378	263	75	85	80	-	-
2	บุรีรัมย์	1,253	993	260	280	66	548	133	128	33	37	28	-	-
3	สุรินทร์	663	532	131	158	20	306	55	54	37	14	19	-	-
4	ศรีสะเกษ	323	215	108	57	23	119	63	19	10	20	12	-	-
5	อุบลราชธานี	951	666	285	145	68	400	151	86	31	33	35	2	-
6	ยโสธร	175	105	70	30	15	55	33	15	12	5	10	-	-
7	ชัยภูมิ	1,100	801	299	195	47	466	187	101	36	39	29	-	-
8	อำนาจเจริญ	108	79	29	16	8	35	11	21	5	7	5	-	-
9	บึงกาฬ	317	249	68	50	6	152	35	38	15	9	12	-	-
10	หนองบัวลำภู	846	655	191	151	21	375	118	108	38	21	14	-	-
11	ขอนแก่น	1,467	1,114	353	238	50	595	179	204	76	77	47	-	1
12	อุดรธานี	4,206	3,207	999	687	124	1,863	595	598	207	57	73	2	-
13	เลย	195	155	40	31	1	87	26	28	5	9	8	-	-
14	หนองคาย	963	762	201	179	31	431	103	133	49	19	18	-	-
15	มหาสารคาม	631	443	188	101	36	250	89	64	35	28	28	-	-
16	ร้อยเอ็ด	373	226	147	61	35	108	50	36	30	21	32	-	-
17	กาฬสินธุ์	275	176	99	24	19	106	52	35	17	11	11	-	-
18	สกลนคร	1,194	980	214	272	40	477	128	194	39	37	7	-	-
19	นครพนม	1,102	924	178	248	27	489	104	148	30	35	17	4	-
20	มุกดาหาร	162	108	54	36	4	46	14	19	25	7	11	-	-

ตารางแสดงจำนวนแรงงานไทยที่ได้รับอนุญาตให้เดินทางไปทำงานในต่างประเทศ  
(จำแนกตามภูมิลำเนาและระดับการศึกษา เฉพาะการแจ้ง Re-entry) ประจำปี 2566

ลำดับ ที่	ภูมิลำเนา	รวม แจ้ง Re-entry			ระดับประถมศึกษา		ระดับมัธยมศึกษา		ระดับ ปวช./ ปวท./ปวส./ อนุปริญญา		ระดับปริญญา		อื่น ๆ	
		รวม	ชาย	หญิง	ชาย	หญิง	ชาย	หญิง	ชาย	หญิง	ชาย	หญิง	ชาย	หญิง
ภาคใต้		6,808	5,114	1,694	2,295	369	1,903	456	301	81	615	788	-	-
1	นครศรีธรรมราช	232	164	68	38	7	60	12	23	12	43	37	-	-
2	กระบี่	27	20	7	1	-	13	6	1	-	5	1	-	-
3	พังงา	73	63	10	31	3	27	3	4	-	1	4	-	-
4	ภูเก็ต	165	81	84	23	4	26	20	19	17	13	43	-	-
5	สุราษฎร์ธานี	54	40	14	8	1	9	3	3	1	20	9	-	-
6	ระนอง	36	31	5	9	1	4	2	3	-	15	2	-	-
7	ชุมพร	89	79	10	46	1	17	5	6	-	10	4	-	-
8	สงขลา	1,633	1,129	504	308	55	325	85	192	16	304	348	-	-
9	สตูล	2,491	2,073	418	1,249	187	774	159	19	19	31	53	-	-
10	ตรัง	543	510	33	161	1	320	8	7	1	22	23	-	-
11	พัทลุง	125	82	43	12	4	39	6	6	6	25	27	-	-
12	ปัตตานี	880	578	302	319	78	211	107	13	7	35	110	-	-
13	ยะลา	246	123	123	30	17	29	20	1	1	63	85	-	-
14	นราธิวาส	214	141	73	60	10	49	20	4	1	28	42	-	-

ที่มา : กองบริหารแรงงานไทยไปต่างประเทศ

กลุ่มงานส่งเสริมและพัฒนาระบบการไปทำงานในต่างประเทศ

ฝ่ายทะเบียนคนหางานและสารสนเทศ โทร. 0-2245-9435-6

ตารางแสดงจำนวนแรงงานไทยที่ได้รับอนุญาตให้เดินทางไปทำงานในต่างประเทศ  
(จำแนกตามประเทศ/ดินแดน และวิธีการเดินทาง) ประจำปี 2566

ลำดับที่	ประเทศ/ดินแดน	รวม 5 วิธีเดินทาง			การแจ้งการเดินทางด้วยตนเอง		กรมการจัดหางานจัดส่ง		นายจ้างพาลูกจ้างไปทำงาน		นายจ้างส่งลูกจ้างไปฝึกงาน		บริษัทจัดหางานจัดส่ง		แจ้ง Re-Entry		
		รวม	ชาย	หญิง	ชาย	หญิง	ชาย	หญิง	ชาย	หญิง	ชาย	หญิง	ชาย	หญิง	รวม	ชาย	หญิง
<b>ทั่วราชอาณาจักร</b>		64,918	51,276	13,642	4,029	3,182	10,790	1,786	11,933	1,475	1,079	793	23,445	6,406	36,879	27,687	9,192
<b>รวมกลุ่มประเทศตะวันออกกลาง</b>		5,726	5,287	439	356	238	4,568	113	66	-	5	-	292	88	3,627	2,647	980
1	รัฐกาตาร์	71	49	22	9	20	-	-	15	-	-	-	25	2	279	233	46
2	รัฐคูเวต	105	59	46	38	46	-	-	19	-	1	-	1	-	408	272	136
3	รัฐสุลต่านโอมาน	40	32	8	10	8	-	-	22	-	-	-	-	-	109	65	44
4	รัฐอิสราเอล	5,064	4,948	116	186	3	4,566	113	-	-	-	-	196	-	1,351	1,296	55
5	ราชอาณาจักรซาอุดีอาระเบีย	153	68	85	2	-	-	-	-	-	-	-	66	85	97	82	15
6	ราชอาณาจักรบาห์เรน	11	3	8	3	8	-	-	-	-	-	-	-	-	266	84	182
7	ราชอาณาจักรอียิปต์	1	-	1	-	-	-	-	-	-	-	-	-	1	10	6	4
8	สหรัฐอาหรับเอมิเรตส์	162	109	53	89	53	2	-	10	-	4	-	4	-	1,021	564	457
9	สาธารณรัฐเยเมน	-	-	-	-	-	-	-	-	-	-	-	-	-	2	2	-
10	สาธารณรัฐเลบานอน	2	1	1	1	1	-	-	-	-	-	-	-	-	4	2	2
11	สาธารณรัฐไซปรัส	59	14	45	14	45	-	-	-	-	-	-	-	-	39	12	27
12	สาธารณรัฐตุรกี	58	4	54	4	54	-	-	-	-	-	-	-	-	41	29	12
<b>รวมกลุ่มประเทศแอฟริกา</b>		971	957	14	52	9	-	-	821	5	-	-	84	-	350	285	65
1	รัฐลิเบีย	-	-	-	-	-	-	-	-	-	-	-	-	-	6	6	-
2	ราชอาณาจักรโมร็อกโก	8	5	3	1	3	-	-	4	-	-	-	-	-	16	5	11
3	สหพันธ์สาธารณรัฐไนจีเรีย	13	12	1	10	-	-	-	2	1	-	-	-	-	21	20	1
4	สหพันธ์สาธารณรัฐประชาธิปไตยเอธิโอเปีย	1	1	-	1	-	-	-	-	-	-	-	-	-	7	4	3
5	สหสาธารณรัฐแทนซาเนีย	2	2	-	-	-	-	-	2	-	-	-	-	-	3	2	1
6	สาธารณรัฐเซเชลส์	4	1	3	1	3	-	-	-	-	-	-	-	-	5	1	4
7	สาธารณรัฐเซเนกัล	-	-	-	-	-	-	-	-	-	-	-	-	-	2	1	1
8	สาธารณรัฐเซาท์แอฟริกา	158	155	3	-	-	-	-	142	3	-	-	13	-	12	9	3
9	สาธารณรัฐเซาท์ซูดาน	-	-	-	-	-	-	-	-	-	-	-	-	-	179	160	19
10	สาธารณรัฐแกมเบีย	-	-	-	-	-	-	-	-	-	-	-	-	-	1	1	-
11	สาธารณรัฐแคเมอรูน	6	6	-	-	-	-	-	6	-	-	-	-	-	2	1	1
12	สาธารณรัฐแองโกลา	3	3	-	1	-	-	-	2	-	-	-	-	-	10	10	-
13	สาธารณรัฐโมซัมบิก	107	106	1	35	-	-	-	-	1	-	-	71	-	21	19	2
14	สาธารณรัฐไลบีเรีย	-	-	-	-	-	-	-	-	-	-	-	-	-	-	-	-
15	สาธารณรัฐกานา	-	-	-	-	-	-	-	-	-	-	-	-	-	2	1	1
16	สาธารณรัฐกาบอง	-	-	-	-	-	-	-	-	-	-	-	-	-	3	2	1
17	สาธารณรัฐคองโก	6	4	2	2	2	-	-	2	-	-	-	-	-	2	2	-
18	สาธารณรัฐจิบูตี	-	-	-	-	-	-	-	-	-	-	-	-	-	2	2	-
19	สาธารณรัฐซูดาน	-	-	-	-	-	-	-	-	-	-	-	-	-	14	10	4
20	สาธารณรัฐตูนิเซีย	10	10	-	-	-	-	-	10	-	-	-	-	-	-	-	-
21	สาธารณรัฐนามิเบีย	-	-	-	-	-	-	-	-	-	-	-	-	-	2	1	1
22	สาธารณรัฐประชาธิปไตยประชาชนแอลจีเรีย	8	8	-	-	-	-	-	8	-	-	-	-	-	1	1	-
23	สาธารณรัฐมาดากัสการ์	538	538	-	-	-	-	-	538	-	-	-	-	-	9	9	-
24	สาธารณรัฐมอริเชียส	-	-	-	-	-	-	-	-	-	-	-	-	-	1	1	-
25	สาธารณรัฐรวันดา	2	1	1	1	1	-	-	-	-	-	-	-	-	2	1	1
26	สาธารณรัฐอาหรับอียิปต์	105	105	-	-	-	-	-	105	-	-	-	-	-	16	5	11
27	สาธารณรัฐอิตาลี	-	-	-	-	-	-	-	-	-	-	-	-	-	10	10	-
28	สาธารณรัฐอิสลามมอริเตเนีย	-	-	-	-	-	-	-	-	-	-	-	-	-	1	1	-

ตารางแสดงจำนวนแรงงานไทยที่ได้รับอนุญาตให้เดินทางไปทำงานในต่างประเทศ  
(จำแนกตามประเทศ/ดินแดน และวิธีการเดินทาง) ประจำปี 2566

ลำดับที่	ประเทศ/ดินแดน	รวม 5 วิธีเดินทาง			การแจ้งการเดินทางด้วยตนเอง		กรมการจัดหางานจัดส่ง		นายจ้างพาลูกจ้างไปทำงาน		นายจ้างส่งลูกจ้างไปฝึกงาน		บริษัทจัดหางานจัดส่ง		แจ้ง Re-Entry		
		รวม	ชาย	หญิง	ชาย	หญิง	ชาย	หญิง	ชาย	หญิง	ชาย	หญิง	ชาย	หญิง	รวม	ชาย	หญิง
<b>รวมกลุ่มประเทศเอเชีย</b>		<b>45,382</b>	<b>35,115</b>	<b>10,267</b>	<b>2,011</b>	<b>1,362</b>	<b>6,222</b>	<b>1,673</b>	<b>3,331</b>	<b>425</b>	<b>983</b>	<b>773</b>	<b>22,568</b>	<b>6,034</b>	<b>30,235</b>	<b>23,398</b>	<b>6,837</b>
1	ไต้หวัน	22,630	19,519	3,111	87	13	68	51	111	12	23	162	19,230	2,873	9,806	8,080	1,726
2	กวม	1	1	-	-	-	-	-	1	-	-	-	-	-	-	-	-
3	ญี่ปุ่น	7,591	3,741	3,850	359	387	261	30	294	179	835	563	1,992	2,691	2,015	1,087	928
4	เนอการาบรูไนดารุสซาลาม	121	72	49	45	45	-	-	7	4	-	-	20	-	460	341	119
5	มาเก๊า	247	60	187	46	100	14	85	-	-	-	-	-	2	40	5	35
6	มาเลเซีย	752	424	328	179	76	2	10	192	7	18	-	33	235	7,553	5,536	2,017
7	ราชอาณาจักรกัมพูชา	67	42	25	1	-	-	-	20	23	21	2	-	-	11	3	8
8	ราชอาณาจักรภูฏาน	32	32	-	-	-	-	-	-	-	-	-	32	-	9	9	-
9	สหพันธ์สาธารณรัฐประชาธิปไตยเนปาล	-	-	-	-	-	-	-	-	-	-	-	-	-	3	1	2
10	สาธารณรัฐเกาหลี	8,561	7,174	1,387	94	26	5,877	1,337	40	9	19	12	1,144	3	4,478	3,907	571
11	สาธารณรัฐแห่งสหภาพพม่า	219	217	2	1	-	-	-	216	2	-	-	-	-	26	26	-
12	สาธารณรัฐคาซัคสถาน	97	31	66	31	66	-	-	-	-	-	-	-	-	86	71	15
13	สาธารณรัฐประชาชนจีน	42	21	21	-	1	-	-	4	2	17	18	-	-	35	31	4
14	สาธารณรัฐประชาชนบังกลาเทศ	206	181	25	-	-	-	-	180	25	1	-	-	-	184	158	26
15	สาธารณรัฐประชาธิปไตยประชาชนเกาหลี	-	-	-	-	-	-	-	-	-	-	-	-	-	2	1	1
16	สาธารณรัฐประชาธิปไตยประชาชนลาว	1,663	1,549	114	-	-	-	-	1,549	114	-	-	-	-	688	632	56
17	สาธารณรัฐฟิลิปปินส์	133	111	22	1	-	-	-	109	17	1	5	-	-	129	112	17
18	สาธารณรัฐมัลดีฟส์	4	-	4	-	4	-	-	-	-	-	-	-	-	56	8	48
19	สาธารณรัฐสังคมนิยมเวียดนาม	503	493	10	-	-	-	-	493	9	-	1	-	-	233	194	39
20	สาธารณรัฐสังคมนิยมประชาธิปไตยศรีลังกา	-	-	-	-	-	-	-	-	-	-	-	-	-	2	2	-
21	สาธารณรัฐสิงคโปร์	1,252	758	494	554	131	-	160	62	7	27	8	115	188	2,300	2,071	229
22	สาธารณรัฐอาเซอร์ไบจาน	-	-	-	-	-	-	-	-	-	-	-	-	-	4	4	-
23	สาธารณรัฐอินเดีย	114	99	15	60	5	-	-	33	9	6	1	-	-	603	525	78
24	สาธารณรัฐอินโดนีเซีย	103	98	5	72	-	-	-	17	5	9	-	-	-	536	532	4
25	สาธารณรัฐอิสลามปาปัวนิวกินี	2	2	-	-	-	-	-	2	-	-	-	-	-	8	3	5
26	สาธารณรัฐอุซเบกิสถาน	408	407	1	401	-	-	-	-	-	6	1	-	-	20	20	-
27	ฮ่องกง	634	83	551	80	508	-	-	1	1	-	-	2	42	948	39	909

ตารางแสดงจำนวนแรงงานไทยที่ได้รับอนุญาตให้เดินทางไปทำงานในต่างประเทศ  
(จำแนกตามประเทศ/ดินแดน และวิธีการเดินทาง) ประจำปี 2566

ลำดับที่	ประเทศ/ดินแดน	รวม 5 วิธีเดินทาง			การแจ้งการเดินทางด้วยตนเอง		กรมการจดทะเบียนจัดส่ง		นายจ้างพาลูกจ้างไปทำงาน		นายจ้างส่งลูกจ้างไปฝึกงาน		บริษัทจดทะเบียนจัดส่ง		แจ้ง Re-Entry		
		รวม	ชาย	หญิง	ชาย	หญิง	ชาย	หญิง	ชาย	หญิง	ชาย	หญิง	ชาย	หญิง	รวม	ชาย	หญิง
<b>รวมกลุ่มประเทศยุโรป</b>		<b>11,392</b>	<b>8,869</b>	<b>2,523</b>	<b>722</b>	<b>1,204</b>	-	-	<b>7,621</b>	<b>1,030</b>	<b>33</b>	<b>5</b>	<b>493</b>	<b>284</b>	<b>1,604</b>	<b>739</b>	<b>865</b>
1	เกิร์นซีย์	1	1	-	1	-	-	-	-	-	-	-	-	-	1	1	-
2	เจอร์ซีย์	-	-	-	-	-	-	-	-	-	-	-	-	-	2	-	2
3	เบอร์มิวดา	2	-	2	-	2	-	-	-	-	-	-	-	14	5	9	
4	โรมาเนีย	3	1	2	1	2	-	-	-	-	-	-	-	-	-	-	
5	ราชอาณาจักรโมนาโก	2	1	1	1	1	-	-	-	-	-	-	-	2	1	1	
6	ราชอาณาจักรเดนมาร์ก	457	457	-	3	-	-	-	346	-	-	-	108	20	18	2	
7	ราชอาณาจักรเนเธอร์แลนด์	-	-	-	-	-	-	-	-	-	-	-	-	16	16	-	
8	ราชอาณาจักรเบลเยียม	2	2	-	-	-	-	-	-	-	2	-	-	23	21	2	
9	ราชอาณาจักรนอร์เวย์	79	68	11	55	8	-	-	13	3	-	-	-	32	22	10	
10	ราชอาณาจักรสเปน	19	2	17	-	16	-	-	-	-	2	1	-	46	32	14	
11	ราชอาณาจักรสวีเดน	5,935	5,260	675	212	15	-	-	5,048	660	-	-	-	65	61	4	
12	สกอตแลนด์	-	-	-	-	-	-	-	-	-	-	-	-	1	1	-	
13	สหพันธ์รัฐสวิส(สวิตเซอร์แลนด์)	8	7	1	3	1	-	-	1	-	3	-	-	40	31	9	
14	สหพันธรัฐรัสเซีย	95	1	94	1	94	-	-	-	-	-	-	-	124	7	117	
15	สหพันธ์สาธารณรัฐเยอรมนี	164	148	16	44	10	-	-	101	5	3	1	-	50	38	12	
16	สหราชอาณาจักร	-	-	-	-	-	-	-	-	-	-	-	-	-	-	-	
17	สหราชอาณาจักรเกรตบริเทน และนอร์เทิร์นไอร์แลนด์	2	-	2	-	2	-	-	-	-	-	-	-	2	1	1	
18	สาธารณรัฐเช็ก	69	1	68	1	68	-	-	-	-	-	-	-	147	6	141	
19	สาธารณรัฐชอร์เบีย	13	-	13	-	13	-	-	-	-	-	-	-	1	1	-	
20	สาธารณรัฐเบลารุส	-	-	-	-	-	-	-	-	-	-	-	-	3	-	3	
21	สาธารณรัฐเอสโตเนีย	-	-	-	-	-	-	-	-	-	-	-	-	6	-	6	
22	สาธารณรัฐฮอลแลนด์	7	4	3	1	-	-	-	-	-	-	-	3	1	1	-	
23	สาธารณรัฐแลตเวีย	9	-	9	-	9	-	-	-	-	-	-	-	8	-	8	
24	สาธารณรัฐแอลเบเนีย	-	-	-	-	-	-	-	-	-	-	-	-	3	2	1	
25	สาธารณรัฐโครเอเชีย	40	-	40	-	40	-	-	-	-	-	-	-	11	-	11	
26	สาธารณรัฐโปแลนด์	296	159	137	26	122	-	-	2	1	-	-	131	61	14	47	
27	สาธารณรัฐโปรตุเกส	376	205	171	12	18	-	-	-	-	-	-	193	447	289	158	
28	สาธารณรัฐไอซ์แลนด์	1	-	1	-	1	-	-	-	-	-	-	-	1	1	-	
29	สาธารณรัฐคอซอวอ	-	-	-	-	-	-	-	-	-	-	-	-	3	2	1	
30	สาธารณรัฐบัลแกเรีย	19	1	18	1	18	-	-	-	-	-	-	-	-	-	-	
31	สาธารณรัฐฝรั่งเศส	9	5	4	5	3	-	-	-	1	-	-	-	31	21	10	
32	สาธารณรัฐฟินแลนด์	2,833	2,298	535	180	161	-	-	2,110	355	-	-	8	30	18	12	
33	สาธารณรัฐมอลตา	9	2	7	2	7	-	-	-	-	-	-	-	26	10	16	
34	สาธารณรัฐมาซิโดเนีย	-	-	-	-	-	-	-	-	-	-	-	-	2	2	-	
35	สาธารณรัฐลิทัวเนีย	2	-	2	-	2	-	-	-	-	-	-	-	-	-	-	
36	สาธารณรัฐสโลวาเกีย(สโลวาเกีย)	1	-	1	-	1	-	-	-	-	-	-	-	4	-	4	
37	สาธารณรัฐสโลวีเนีย	5	-	5	-	5	-	-	-	-	-	-	-	8	-	8	
38	สาธารณรัฐออสเตรีย	1	-	1	-	1	-	-	-	-	-	-	-	-	-	-	
39	สาธารณรัฐอิตาลี	35	22	13	4	5	-	-	-	5	18	3	-	30	10	20	
40	หมู่เกาะบริติชเวอร์จิน	-	-	-	-	-	-	-	-	-	-	-	-	2	-	2	
41	อังกฤษ	13	7	6	2	6	-	-	-	-	5	-	-	56	38	18	
42	ไอร์แลนด์	199	79	120	40	45	-	-	-	-	-	-	39	101	43	58	
43	ไอซ์แลนด์	-	-	-	-	-	-	-	-	-	-	-	-	-	-	-	
44	ฮังการี	686	138	548	127	528	-	-	-	-	-	-	11	184	26	158	

ตารางแสดงจำนวนแรงงานไทยที่ได้รับอนุญาตให้เดินทางไปทำงานในต่างประเทศ  
(จำแนกตามประเทศ/ดินแดน และวิธีการเดินทาง) ประจำปี 2566

ลำดับที่	ประเทศ/ดินแดน	รวม 5 วิธีเดินทาง			การแจ้งการเดินทางด้วยตนเอง		กรมการจดทะเบียนจัดส่ง		นายจ้างพาลูกจ้างไปทำงาน		นายจ้างส่งลูกจ้างไปฝึกงาน		บริษัทจดทะเบียนจัดส่ง		แจ้ง Re-Entry		
		รวม	ชาย	หญิง	ชาย	หญิง	ชาย	หญิง	ชาย	หญิง	ชาย	หญิง	ชาย	หญิง	รวม	ชาย	หญิง
<b>รวมกลุ่มประเทศอเมริกาเหนือ</b>		<b>634</b>	<b>429</b>	<b>205</b>	<b>311</b>	<b>178</b>	-	-	<b>60</b>	<b>12</b>	<b>58</b>	<b>15</b>	-	-	<b>962</b>	<b>549</b>	<b>413</b>
1	เครือรัฐบาฮามาส	-	-	-	-	-	-	-	-	-	-	-	-	-	-	-	-
2	เซนต์วินเซนต์และเกรนาดีนส์	-	-	-	-	-	-	-	-	-	-	-	-	-	2	-	2
3	เทริก แอน เกโก้ (เกาะบาฮามาส)	1	-	1	-	1	-	-	-	-	-	-	-	-	-	-	-
4	แคนาดา	428	302	126	267	126	-	-	35	-	-	-	-	-	325	182	143
5	กรีนแลนด์	2	1	1	1	1	-	-	-	-	-	-	-	-	6	5	1
6	บาร์เบโดส	-	-	-	-	-	-	-	-	-	-	-	-	-	1	1	-
7	สหรัฐอเมริกา	12	11	1	1	-	-	-	3	-	7	1	-	-	3	2	1
8	สหรัฐอเมริกา	181	114	67	41	41	-	-	22	12	51	14	-	-	597	348	249
9	สาธารณรัฐโดมินิกัน	-	-	-	-	-	-	-	-	-	-	-	-	-	1	-	1
10	สาธารณรัฐปานามา	-	-	-	-	-	-	-	-	-	-	-	-	-	-	-	-
11	หมู่เกาะเคย์แมน	4	1	3	1	3	-	-	-	-	-	-	-	-	12	4	8
12	หมู่เกาะเติกส์และเคคอส	-	-	-	-	-	-	-	-	-	-	-	-	-	10	6	4
13	หมู่เกาะนอร์เทิร์นมาเรียนา (ซาปัน)	6	-	6	-	6	-	-	-	-	-	-	-	-	4	1	3
14	อิสแลนด์	-	-	-	-	-	-	-	-	-	-	-	-	-	1	-	1
<b>รวมกลุ่มประเทศอเมริกาใต้</b>		<b>14</b>	<b>7</b>	<b>7</b>	<b>-</b>	<b>7</b>	<b>-</b>	<b>-</b>	<b>7</b>	<b>-</b>	<b>-</b>	<b>-</b>	<b>-</b>	<b>-</b>	<b>11</b>	<b>5</b>	<b>6</b>
1	สหพันธรัฐบราซิล	6	6	-	-	-	-	-	6	-	-	-	-	-	5	3	2
2	สาธารณรัฐโคลอมเบีย	7	-	7	-	7	-	-	-	-	-	-	-	-	3	-	3
3	สาธารณรัฐโอมาน	-	-	-	-	-	-	-	-	-	-	-	-	-	1	-	1
4	สาธารณรัฐตริเนแดดและโตเบโก	-	-	-	-	-	-	-	-	-	-	-	-	-	2	2	-
5	สาธารณรัฐอาร์เจนตินา	1	1	-	-	-	-	-	1	-	-	-	-	-	-	-	-
<b>รวมกลุ่มประเทศออสเตรเลียและโอเชียเนีย</b>		<b>799</b>	<b>612</b>	<b>187</b>	<b>577</b>	<b>184</b>	<b>-</b>	<b>-</b>	<b>27</b>	<b>3</b>	<b>-</b>	<b>-</b>	<b>8</b>	<b>-</b>	<b>90</b>	<b>64</b>	<b>26</b>
1	เครือรัฐออสเตรเลีย	34	32	2	1	1	-	-	23	1	-	-	8	-	23	23	-
2	เฟรนช์พอลินีเชีย	1	1	-	1	-	-	-	-	-	-	-	-	-	3	1	2
3	นิวซีแลนด์	758	575	183	575	183	-	-	-	-	-	-	-	-	50	33	17
4	รัฐเอกราชซามัว	-	-	-	-	-	-	-	-	-	-	-	-	-	1	-	1
5	รัฐเอกราชปาปัว นิวกินี	6	4	2	-	-	-	-	4	2	-	-	-	-	13	7	6
6	สาธารณรัฐหมู่เกาะมาร์แชลล์	-	-	-	-	-	-	-	-	-	-	-	-	-	-	-	-
7	อเมริกันซามัว	-	-	-	-	-	-	-	-	-	-	-	-	-	-	-	-
<b>รวมทั้งสิ้น</b>		<b>64,918</b>	<b>51,276</b>	<b>13,642</b>	<b>4,029</b>	<b>3,182</b>	<b>10,790</b>	<b>1,786</b>	<b>11,933</b>	<b>1,475</b>	<b>1,079</b>	<b>793</b>	<b>23,445</b>	<b>6,406</b>	<b>36,877</b>	<b>27,685</b>	<b>9,192</b>
<b>รวม ชาย/หญิง</b>		<b>64,918</b>			<b>7,211</b>		<b>12,576</b>		<b>13,408</b>		<b>1,872</b>		<b>29,851</b>				

ที่มา : กองบริหารแรงงานไทยไปต่างประเทศ

กลุ่มงานส่งเสริมและพัฒนาระบบการไปทำงานในต่างประเทศ

ฝ่ายทะเบียนคนหางานและสารสนเทศ โทร. 0-2245-9435-6

ตารางแสดงจำนวนแรงงานไทยที่ได้รับอนุญาตให้เดินทางไปทำงานในต่างประเทศ  
(จำแนกตามหมวดสาขาอาชีพและวิธีการเดินทาง) ประจำปี 2566

หมวด ที่	หมวดสาขาอาชีพ	รวม 5 วิธีเดินทาง			การแจ้ง การเดินทาง ด้วยตนเอง		กรมการ จัดหางาน จัดส่ง		นายจ้าง พาลูกจ้าง ไปทำงาน		นายจ้าง ส่งลูกจ้าง ไปฝึกงาน		บริษัท จัดหางาน จัดส่ง		แจ้ง Re-Entry		
		รวม	ชาย	หญิง	ชาย	หญิง	ชาย	หญิง	ชาย	หญิง	ชาย	หญิง	ชาย	หญิง	รวม	ชาย	หญิง
	ทั่วราชอาณาจักร	64,918	51,276	13,642	4,029	3,182	10,790	1,786	11,933	1,475	1,079	793	23,445	6,406	36,879	27,687	9,192
1	ผู้บัญชาตติภพหมาย ข้าราชการระดับ อาวุโส ผู้จัดการ	309	211	98	16	21	-	-	136	41	59	35	-	1	860	646	214
2	ผู้ประกอบการวิชาชีพ ด้านต่างๆ	1,463	1,110	353	130	93	-	-	708	139	235	85	37	36	1,223	857	366
3	ช่างเทคนิคและ ผู้ปฏิบัติงานที่เกี่ยวข้อง	3,548	1,880	1,668	136	1,140	2	23	1,396	88	233	77	113	340	2,318	887	1,431
4	เสมียน เจ้าหน้าที่	118	51	67	9	3	-	-	41	44	1	20	-	-	245	73	172
5	พนักงานบริการ พนักงานขายใน ร้านค้าและตลาด	2,276	887	1,389	707	607	11	221	75	123	18	167	76	271	3,756	1,551	2,205
6	ผู้ปฏิบัติงานฝีมือด้าน การเกษตรและประมง	16,622	14,124	2,498	1,262	515	5,223	603	6,866	841	-	1	773	538	6,403	5,642	761
7	ผู้ปฏิบัติงานโดยใช้ ฝีมือในธุรกิจต่างๆ	5,818	5,583	235	910	9	33	5	1,834	58	102	44	2,704	119	4,031	3,917	114
8	ผู้ปฏิบัติงานในโรงงาน ผู้ควบคุมเครื่องจักร และผู้ปฏิบัติงานด้าน การประกอบ	19,274	14,139	5,135	437	320	279	78	671	99	259	311	12,493	4,327	9,188	7,043	2,145
9	อาชีพงานพื้นฐาน	15,490	13,291	2,199	422	474	5,242	856	206	42	172	53	7,249	774	8,855	7,071	1,784

ตารางแสดงจำนวนแรงงานไทยที่ได้รับอนุญาตให้เดินทางไปทำงานในต่างประเทศ  
(จำแนกตามระดับการศึกษาและวิธีการเดินทาง) ประจำปี 2566

ลำดับ ที่	ระดับการศึกษา	รวม 5 วิธีเดินทาง			การแจ้ง การเดินทาง ด้วยตนเอง		กรมการ จัดหางาน จัดส่ง		นายจ้าง พาลูกจ้าง ไปทำงาน		นายจ้าง ส่งลูกจ้าง ไปฝึกงาน		บริษัท จัดหางาน จัดส่ง		แจ้ง Re-Entry		
		รวม	ชาย	หญิง	ชาย	หญิง	ชาย	หญิง	ชาย	หญิง	ชาย	หญิง	ชาย	หญิง	รวม	ชาย	หญิง
	ทั่วราชอาณาจักร	64,918	51,276	13,642	4,029	3,182	10,790	1,786	11,933	1,475	1,079	793	23,445	6,406	36,879	27,687	9,192
1	ระดับประถมศึกษา	8,307	7,326	981	762	443	1,014	44	3,782	377	5	8	1,763	109	8,823	7,208	1,615
2	ระดับมัธยมศึกษา	37,768	30,848	6,920	2,043	1,381	5,201	774	5,243	710	294	312	18,067	3,743	17,746	13,614	4,132
3	ระดับ ปวช./ปวท./ ปวส./อนุปริญญา	12,043	9,374	2,669	779	563	3,491	388	1,730	80	372	96	3,002	1,542	5,621	4,275	1,346
4	ระดับปริญญา	6,774	3,705	3,069	442	794	1,077	579	1,173	308	408	377	605	1,011	4,675	2,578	2,097
5	อื่น ๆ	26	23	3	3	1	7	1	5	-	-	-	8	1	14	12	2

ที่มา : กองบริหารแรงงานไทยไปต่างประเทศ

กลุ่มงานส่งเสริมและพัฒนาระบบการไปทำงานในต่างประเทศ

ฝ่ายทะเบียนคนหางานและสารสนเทศ โทร. 0-2245-9435-6