



วารสาร

จัดหางานจังหวัดอำนาจเจริญ

ประจำเดือน พฤศจิกายน 2567

ขึ้น 15 ค่ำ เดือน 12

สุขสันต์วันลอยกระทง

“ประเพณีวัฒนธรรมไทยที่มีความเชื่อมาอย่างยาวนาน
ซึ่งถือเป็นการแสดงความขอบคุณ และการขอขมา
รวมถึงการลอยเรื่องร้ายๆออกจากชีวิต”





กรมการจ้างงาน

สำนักงานจัดหางานจังหวัดอำนาจเจริญ

AMNATCHAROEN PROVINCIAL EMPLOYMENT OFFICE

1-3

สถานการณ์ตลาดแรงงานจังหวัดอำนาจเจริญ
ประจำเดือน ตุลาคม 2567

4

ข้อมูลคนต่างดาวที่ได้รับอนุญาตทำงาน
ในพื้นที่จังหวัดอำนาจเจริญ

5

ตำแหน่งงานว่างเชิงรุกประจำเดือนพฤศจิกายน 2567

6-8

อาชีพอิสระ

9-10

งานต่างประเทศ

11

แรงงานไทยห่างไกลชายแดนติด

12-13

กิจกรรมประจำเดือนตุลาคม 2567

14

ที่ปรึกษา/คณะผู้จัดทำ



กรมการจัดหางาน

สถานการณ์ตลาดแรงงานจังหวัดอำนาจเจริญ

เดือนตุลาคม 2567

การบริการจัดหางานในประเทศ

ผู้สมัครงานมาใช้บริการ
จำนวน 130 คน

เพศชาย จำนวน 81 คน 62.30 %
เพศหญิง จำนวน 49 คน 37.70 %

ตำแหน่งงานว่าง
จำนวน 14 ตำแหน่ง
111 อัตรา

เพศชาย จำนวน 1 คน 0.90 %
เพศหญิง จำนวน 4 คน 3.60 %
ไม่ระบุ จำนวน 106 คน 95.50 %

การบรรรุดงาน
จำนวน 44 คน

เพศชาย จำนวน 27 คน 61.36 %
เพศหญิง จำนวน 17 คน 38.64 %

จำนวนการขึ้นทะเบียนของผู้ประกันตน กรณีว่างงาน
ประจำเดือนเดือนตุลาคม
ณ สำนักงานจัดหางานจังหวัดอำนาจเจริญ

ขึ้นทะเบียน
จำนวน 201 คน

ถูกเลิกจ้าง
จำนวน 18 คน

ลาออก
จำนวน 183 คน

รายงานตัวกรณีว่างงาน
จำนวน 406 คน

รวมผู้มาใช้บริการประจำเดือนตุลาคม
จำนวน 607 คน



สถานการณ์ตลาดแรงงานจังหวัดอำนาจเจริญ

เดือนตุลาคม 2567

การบริการจัดหางานในประเทศ

ผู้มีผลงานมาใช้บริการจำแนกตาม วุฒิการศึกษา จำนวน 130 คน

ประถมศึกษาและต่ำกว่า จำนวน 62 คน 47.69 %
 มัธยมศึกษา จำนวน 39 คน 30 %
 ปวช. จำนวน 5 คน 3.85 %
 ปวส. จำนวน 11 คน 8.46 %
 อหุปริญญา จำนวน - คน - %
 ปริญญาตรี จำนวน 13 คน 10 %

ตำแหน่งงานว่างจำแนกตามวุฒิการศึกษา จำนวน 111 อัตรา

ประถมศึกษาและต่ำกว่า จำนวน 11 คน 9.91 %
 มัธยมศึกษา จำนวน 40 คน 36.04 %
 ปวช. จำนวน 16 คน 14.41 %
 ปวส. จำนวน 16 คน 14.41 %
 อหุปริญญา จำนวน 13 คน 11.71 %
 ปริญญาตรี จำนวน 15 คน 13.51 %

การบรรจุงานจำแนกตามวุฒิการศึกษา จำนวน 44 คน

ประถมศึกษาและต่ำกว่า จำนวน 17 คน 38.64 %
 มัธยมศึกษา จำนวน 17 คน 38.64 %
 ปวช. จำนวน 3 คน 6.82 %
 ปวส. จำนวน 3 คน 6.82 %
 ปริญญาตรี จำนวน 4 คน 9.09 %



สถานการณ์ตลาดแรงงานจังหวัดอำนาจเจริญ

เดือนตุลาคม 2567

การบริการจัดหางานในประเทศ

ประเภทอาชีพที่นายจ้าง/สถานประกอบการ ต้องการมากที่สุด จำนวน 111 อัตรา

1. อาชีพงานพื้นฐาน จำนวน 55 คน 49.55 %
2. ช่างเทคนิคและผู้ปฏิบัติงานที่เกี่ยวข้อง จำนวน 46 คน 41.44 %
3. พนักงานบริการ พนักงานขายในร้านค้าและตลาด จำนวน 5 คน 4.50 %
4. ผู้บัญญัติกฎหมาย ข้าราชการระดับอาวุโส, ผู้จัดการ จำนวน 3 คน 2.70 %
5. เสมียน เจ้าหน้าที่ จำนวน 2 คน 1.80 %

ประเภทอาชีพที่ผู้สมัครงานสนใจมากที่สุด จำนวน 130 คน

1. อาชีพงานพื้นฐาน จำนวน 62 คน 47.69%
2. ช่างเทคนิคและผู้ปฏิบัติงานที่เกี่ยวข้อง
จำนวน 39 คน 30 %
3. เสมียน/เจ้าหน้าที่ จำนวน 12 คน 9.23 %
4. ผู้ปฏิบัติงานในโรงงาน ผู้ควบคุมเครื่องจักร
และผู้ปฏิบัติงานด้านการประกอบ
จำนวน 5 คน 3.85 %
5. ผู้บัญญัติกฎหมาย ข้าราชการระดับอาวุโส,
ผู้จัดการ จำนวน 4 คน 3.08 %
6. ผู้ประกอบวิชาชีพด้านต่าง ๆ
จำนวน 3 คน 2.31 %
7. ผู้ปฏิบัติงานโดยใช้ฝีมือในธุรกิจต่าง ๆ
จำนวน 3 คน 2.31 %
8. พนักงานบริการ พนักงานขายในร้านค้า
และตลาด จำนวน 2 คน 1.54 %

ประเภทอาชีพที่มีการบรรจุ คนเข้าทำงานมากที่สุด จำนวน 44 คน

1. อาชีพงานพื้นฐาน
จำนวน 28 คน 63.64%
2. ช่างเทคนิคและผู้ปฏิบัติงานที่เกี่ยวข้อง
จำนวน 6 คน 13.64 %
3. พนักงานบริการ พนักงานขายในร้านค้า
และตลาด จำนวน 5 คน 11.36 %
4. ผู้บัญญัติกฎหมาย ข้าราชการระดับอาวุโส,
ผู้จัดการ จำนวน 3 คน 6.82 %
5. เสมียน เจ้าหน้าที่ จำนวน 2 คน 4.55 %



ข้อมูลคนต่างด้าที่ได้รับอนุญาตทำงาน ในพื้นที่จังหวัดอำนาจเจริญ

นายจ้าง/สถานประกอบการ
261 ราย/แห่ง

แรงงานต่างด้าว
จำนวน = 363 คน



MoU
135 คน

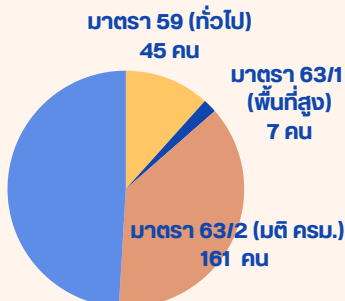

แรงงานต่างด้าว 4 สัญชาติ

ลาว = 262

กัมพูชา = 12

เมียนมา = 36

เวียดนาม = 1

MoU

	ประเทศ	จำนวน
	ลาว (LAO)	132
	กัมพูชา (Cambodia)	1

แรงงานต่างด้าวประเภททั่วไป (มาตรา 59)

	ประเทศ	จำนวน
	Philippines	18
	China	5
	Uganda	4
	Germany	2
	Cameroon	3
	India	2
	Ukraine	1
	Ethiopia	3
	Austria	1
	Nepal	1
	United Kingdom	-
	United States of America	1
	Kenya	1
	Iran	1
	Turkey	1
	Hungary	1

มติ ครม. 5 ก.ค. 65

	ประเทศ	จำนวน
	ลาว (LAO)	122
	กัมพูชา (Cambodia)	9
	เมียนมา (Myanmar)	29
	เวียดนาม (Vietnam)	1

มติ ครม. 5 ก.ค. 66

	ประเทศ	จำนวน
	ลาว (LAO)	6
	กัมพูชา (Cambodia)	2
	เมียนมา (Myanmar)	7



ตำแหน่งงานว่างเชิงรุก ประจำเดือนพฤศจิกายน 2567



ตำแหน่งงานว่าง จังหวัดอำนาจเจริญ

ร้าน Café Amazon
รับสมัครพนักงานประจำ

สามารถทำงานได้ทั้ง 3 สาขา ปตท.อำนาจเจริญ หน้าศูนย์ราชการ, สาขา ปตท. โนนหนามแห่ง 2 และ สาขา ปตท.ดอนแดง ทหารน

คุณสมบัติ

- อายุ 18-30 ปี ไม่จำกัดเพศ
- วุฒิการศึกษา ม.3 หรือ เทียบเท่า ขึ้นไป
- ยื่นแบบจำลองใบ พุดจาเพราะ ขยิบคล่องแคล่ว ว่องไว
- ร่วมงานกับผู้อื่นได้ ทำงานเป็นทีมได้ดีส่งตมมาก
- มีความขยัน อดทน และพร้อมที่จะเรียนรู้งาน
- สามารถทำงานเป็นกะได้ และ**สามารถทำงานได้ทั้ง 3 สาขา**

รับใบสมัครได้ที่ ออฟฟิศชั้น 2 ปตท. อำนาจเจริญ หน้าศูนย์ราชการ ทุกวัน เวลา 09:00-17:00 น.
** กรอกข้อมูลในใบสมัครให้ครบ มีผลต่อการเรียกสัมภาษณ์งาน **

เอกสารที่ใช้สมัคร :

1. สำเนาบัตรประชาชน และ ทะเบียนบ้านของผู้สมัคร
2. สำเนาใบจบการศึกษา
3. รูปถ่าย 1 นิ้ว ของผู้สมัคร
4. สำเนาบัตรประชาชน และ ทะเบียนบ้านของ ผู้ค้าประกัน

เปิดรับสมัครพนักงาน
เจ้าหน้าที่ขายหน่วยรถมอเตอร์ไซด์

พื้นที่ปฏิบัติงาน : บิ๊กซี อำนาจเจริญ

คุณสมบัติ

- อายุไม่เกิน 45 ปี
- วุฒิการศึกษา ม.3 ขึ้นไป
- มีรถมอเตอร์ไซด์ในการปฏิบัติงานได้
- บุคลิกภาพดี เป็นคนช่างพูดช่างเจรจา
- ยินดีรับเด็กจบใหม่ หากกล้าเรียนรู้สิ่งใหม่

สวัสดิการ

- ประกันชีวิต
- ประกันสุขภาพ
- ประกันอุบัติเหตุ
- กองทุนสำรองเลี้ยงชีพ
- ประกันสุขภาพ

สอบถามข้อมูลเพิ่มเติม
☎ 099-968-4297 คุณวีรยา

ลงทะเบียนสมัครงาน

พนักงานทั่วไป
เทศหญิง 2 ตำแหน่ง

อายุ 20-35 ปี วุฒิ ม. 3 ขึ้นไป
รักการบริการ
บุคลิกภาพดี
สามารถใช้คอมพิวเตอร์ได้
ทำงานเป็นกะได้

พนักงานรับ-ส่งสินค้า
เพศชาย 2 ตำแหน่ง

- อายุ 18-35 ปี วุฒิ ม. 3 ขึ้นไป
- สามารถขับรถยนต์และจักรยานยนต์ได้
- มีใบขับขี่
- สามารถใช้คอมพิวเตอร์ได้
- ทำงานเป็นกะได้

รายได้ 365 B/วัน

สวัสดิการ: ประกันสังคม, โบนัส, วันหยุดประจำปี, วันหยุดพักผ่อน, OT, เครื่องแบบพนักงาน, เที่ยวประจำปี, งานเลี้ยงสังสรรค์, ซื้องานของห้าง ๆ ในราคาพิเศษ

สอบถามรายละเอียด เพิ่มเติม ➔ ☎ 097- 392-6162

พนักงาน Part time หลายอัตรา ชม. ละ 45 บาท

- อายุ 18 ปีขึ้นไป วุฒิ ม.3 ขึ้นไป
- สามารถขับรถยนต์และจักรยานยนต์ได้
- มีใบขับขี่
- สามารถใช้คอมพิวเตอร์ได้
- ทำงานเป็นกะได้

อาชีพอิสระ

ตุ๊กตาไหมพรม

วัสดุ/อุปกรณ์



- ❖ ตุ๊กตาสำเร็จรูป
- ❖ ไหมพรมสีต่างๆ
- ❖ เข็มโครเชต์



- ❖ ถุงพลาสติกพับข้างชนิดใสหรือกล่องกระดาษที่มีพลาสติกใสด้านหน้า
- ❖ เข็มหมุด



วิธีทำ



ต้นทุน/ราคาขาย

ต้นทุน 500 บาท/12 ตัว
รายได้ 720 บาท/12 ตัว



สถานที่จำหน่าย

ตลาดนัด ฝากขายตามร้านค้า



1. หมวกตุ๊กตา เริ่มต้นขึ้นวงกลมตรงกลางหมวก โดยการขึ้นโซ่ธรรมดา 5 โซ่ แล้วดักเป็นวงกลมออกไปส่วนขนาดความกว้างของหมวกให้กะขนาดเท่ากับหัวตุ๊กตา
2. กระโปรง เริ่มจากเย็บตัวเสื้อบริเวณรอบอกก่อน โดยการขึ้นโซ่ธรรมดา 30 โซ่ จากนั้นเย็บตัวเสื้อด้วยวิธีเย็บตัวเสื้อด้วยการใช้ด้ายไหมพรมพันหัวเข็มธรรมดาดักเป็น 4 แถวจนครบ
3. ตัวกระโปรง ให้เริ่มต้นที่บริเวณขอบชายกระโปรง โดยการดักโซ่ธรรมดา 5 โซ่ ดักไปเรื่อย ๆ จากนั้นดึงไหมพรมทำให้เป็นพวงโดยรอบจนครบ 2 แถว ซึ่งต้องดักไหมพรม 2 ชั้น โดยเริ่มที่ชั้นนอกก่อน ส่วนความหนาให้กะเอาว่าต้องการเท่าไร
4. ไข่ไหมพรมสีตัดกันดักต่อตรงริมขอบหมวกและกระโปรง โดยเลือกสีตามความเหมาะสมหรือตามที่ลูกค้าสั่งทำ
5. เสร็จแล้วนำเข็มหมุดมาติดหมวกกับหัวตุ๊กตา จากนั้นหมุนมือตุ๊กตาขึ้นข้างบนทั้ง 2 ข้าง แล้วสวมกระโปรงไปทางหัวและผูกกระโปรงกับคอให้เรียบร้อย
6. นำตุ๊กตาไปใส่ในถุงพลาสติกหรือกล่องกระดาษให้เรียบร้อย

อาชีพอิสระ

ขนมเบื้องไทย

เงินลงทุน



ครั้งแรกประมาณ 9,000-10,000 บาท (เดาแก๊สชนิดที่มีกระทะสี่เหลี่ยมผืนผ้าติดมาด้วย ราคาประมาณ 4,000-5,000 บาท รถเข็น 4,000 บาท)

รายได้

ประมาณ 500 บาทขึ้นไป/วัน



วัสดุ/อุปกรณ์



- ❖ เดาแก๊ส
- ❖ กระทะทำขนมเบื้อง
- ❖ กระทะจ๋า (ใช้ตะลึงเบียง)
- ❖ เหล็กปิว (ใช้แซะขนมเบื้อง)
- ❖ กะละมัง
- ❖ ที่ตีไข่หรือส้อม
- ❖ ถุงหรือกล่องกระดาษ

ส่วนผสม



ส่วนผสมแป้ง

- | | | |
|----------------------|---|---------|
| ❖ แป้งข้าวเจ้า | 3 | ถ้วยตวง |
| ❖ หัวเจียวป่นละเอียด | 1 | ถ้วยตวง |
| ❖ ไข่ไก่ | 2 | ฟอง |
| ❖ น้ำปูนใส | 2 | ถ้วยตวง |
| ❖ น้ำตาลทราย | ½ | ถ้วยตวง |

ส่วนผสมหน้าน้ำตาล (ครีมขาว)

- | | | |
|--------------------|---|-----|
| ❖ ไข่ขาวของไข่เป็ด | 1 | ฟอง |
| ❖ น้ำตาลปึก | 4 | ขีด |

ส่วนผสมไส้เค็ม

- | | | |
|---------------------------|-------|----------|
| ❖ รากผักชีหั่นฝอย | 1 | ช้อนโต๊ะ |
| ❖ กระเทียม | 5 | กลีบ |
| ❖ พริกไทยป่น | 1 | ช้อนชา |
| ❖ มะพร้าวขูดขาว | 1 | ถ้วยตวง |
| ❖ เกลือป่น | 2 | ช้อนชา |
| ❖ น้ำตาลทราย | 4 - 5 | ช้อนโต๊ะ |
| ❖ กุ้งสดสับเป็นชิ้นเล็ก ๆ | ½ | ถ้วยตวง |
| ❖ สีส้มอาหารสีส้มพอประมาณ | | |
| ❖ น้ำมันพืชเล็กน้อย | | |

ส่วนผสมไส้หวาน

- | | | |
|-------------------------------|---|---------|
| ❖ ฝอยทอง | 2 | ถ้วยตวง |
| ❖ งาขาว | ½ | ถ้วยตวง |
| ❖ มะพร้าวแก่ขูดฝอยเป็นเส้นยาว | 2 | ถ้วยตวง |

วิธีทำ



วิธีผสมแป้ง

นำแป้งข้าวเจ้า หัวเจียวตัวป่น น้ำตาลทรายและไข่ไก่มาผสมรวมกัน จากนั้นเติมน้ำปูนใสลงในแป้ง ค่อยๆ นวดแป้งพร้อมกับทยอยเติมน้ำปูนใสทีละน้อยจนแป้งเข้ากับส่วนผสมอื่นเป็นเนื้อเดียวกัน ไข่เวลาขนาดประมาณ 10 นาที แล้วจึงเติมน้ำปูนใสที่เหลือจนหมดคนให้เข้ากัน

วิธีผสมหน้าน้ำตาล (ครีมขาว)

นำไข่ขาวผสมกับน้ำตาลปึก ไข่ที่ตีไข่หรือส้อมตีส่วนผสมให้เข้ากันจนส่วนผสมมีสีขาวลักษณะคล้ายครีมเป็นอันใช้ได้

วิธีผสมไส้เค็ม

1. นำรากผักชีหั่นฝอย กระเทียม และพริกไทยป่น โขลกรวมกันจนละเอียด
2. นำกระทะตั้งไฟ ใส่น้ำมันเล็กน้อยจนน้ำมันร้อนพอเห็นควันขึ้น แล้วจึงนำส่วนผสมข้อ 1. ลงผัดจนสุกหอมได้ที่
3. ใส่มะพร้าวขูดขาวและกุ้งสดสับลงไปผัดรวมกันในกระทะจนสุก เติมนีส้มอาหารสีส้มพอให้เกิดสีสวยน่ารับประทาน
4. ปรงรสด้วยเกลือป่นและน้ำตาลทราย แล้วตักขึ้นจากกระทะใส่ภาชนะพักไว้

วิธีทำขนมเบื้อง

1. ไข่กระทะจ๋าตีแป้งที่เตรียมไว้ตะลึงลงบนกระทะ โดยบีบแป้งให้เป็นวงกลมแบน เส้นผ่าศูนย์กลางประมาณ 2 นิ้ว รอนแป้งสุกขาว
2. ไข่กระทะจ๋าตักหน้าน้ำตาลพอประมาณทาบนแผ่นแป้ง โดยให้มีอยู่รอบ ๆ ขอบแผ่นแป้ง
3. เมื่อหน้าน้ำตาลร้อนจนเดือดเป็นฟองอากาศ จึงตักไส้เค็มใส่ลงไปและเด็ดใบผักชีใส่สัก 1 ใบ ส่วนไส้หวานให้ตักฝอยทอง งาขาวและมะพร้าวขูดฝอยเป็นเส้นใส่ลงไปพอประมาณ
4. เมื่อแป้งเริ่มเกรียมกรอบให้แซะแป้งขึ้นพับครึ่งวงกลมใส่ถุงหรือกล่องกระดาษขาย

ข้อแนะนำ



1. ต้องผัดส่วนผสมของไส้เค็มให้แห้ง หากไม่แห้งเมื่อตักใส่แป้งจะทำให้แป้งเหนียวไม่กรอบ
2. ต้องตะลึงแป้งให้บาง เพื่อความน่ารับประทานและทำให้ได้จำนวนมากขึ้น
3. อัตราส่วนดังกล่าวข้างต้นสามารถทำขนมเบื้องได้ 700 - 800 ชิ้น

ศูนย์วิจัยอาหารและส่งเสริมการค้า www.doe.go.th/vgnw

สถานที่จำหน่าย



ตลาด ย่านชุมชน หน้าสถานที่ทำงานหรือติดต่อฝากขายในมินิมาร์ทหรือซูเปอร์มาเก็ต (โดยแพ็คเกจใส่กล่อง)



อาชีพอิสระ

ขนมเอ็นซ็อกั๋



เงินลงทุน

ประมาณ 1,000 บาท



รายได้

ประมาณ 1,000 - 1,500 บาท



ส่วนผสม

- ❖ เอ็นซ็อกั๋ 10 กิโลกรัม
- ❖ ข้าวสารข้าวเหนียว 1 กิโลกรัม
- ❖ กระเทียมแกะกลีบ
- ❖ เกลือป่น



สถานที่จำหน่าย

แหล่งชุมชน ตลาดทั่วไป



ข้อแนะนำ

ช่วงหนาวควรสังเกตให้แน่นมีความเหนียว และออกรสเปรี้ยวจึงค่อยบรรจุห่อได้



วัสดุ/อุปกรณ์

- ❖ กะละมัง
- ❖ ถุงพลาสติก
- ❖ หนังสาย



วิธีทำ

1. นำข้าวเหนียวที่นึ่งแล้วไปแช่น้ำสะอาด จนกระทั่งเมล็ดข้าวเหนียวพองตัว ไข่ตะแกรงจ่อขึ้น
2. นำเอ็นซ็อกั๋ กระเทียมทุบ เกลือและข้าวเหนียวผสมคลุกกันในกะละมังคนให้เข้ากันแล้วนวดต่อ 1 ชั่วโมง
3. นำใส่ถุงพลาสติกให้ยู่กันถุงด้านใดด้านหนึ่ง ตบแต่งให้ได้รูปสามเหลี่ยม หมุนเกลียวไขยางรัด ตัดปลายห่าง 1 นิ้ว นำออกขายได้



แหล่งข้อมูลอื่นๆ



งานต่างประเทศ



แฉังเต็อน



ระวัง



ถูกลอกไปทำงานต่างประเทศ



แฉังเต็อน!! ประชาชนคนไทยให้ระวังการถูกลอกลวงทางสื่อโซเชียลมีเดีย โดยการชักชวนคนไทยไปหางานทำในต่างประเทศ โดยให้จ่ายเงินเกินจริง และอ้างว่าทำงานในหน่วยงานของรัฐสามารถพาไปทำงานได้

ดังนั้น ควรตรวจสอบให้แน่ชัดเกี่ยวกับสาย/นายหน้าจัดหางานหรือบริษัทจัดหางาน ว่าได้รับอนุญาตถูกต้องตามกฎหมายหรือไม่ หรือตรวจสอบข้อมูลประเทศและตำแหน่งงานจากเจ้าหน้าที่ก่อนตัดสินใจจ่ายเงินให้ใคร เพื่อป้องกันการถูกลอกลวง

หากมีข้อสงสัยหรือต้องการข้อมูลเพิ่มเติม สามารถสอบถามได้ที่

- กองบริหารแรงงานไทยไปต่างประเทศ หรือโทร 0 2245 1034 หรือเว็บไซต์ www.doe.go.th/overseas
- สำนักงานจัดหางานจังหวัดทุกจังหวัด
- สำนักงานจัดหางานกรุงเทพมหานครพื้นที่ 1 - 10







กรมการจัดหางาน
www.doe.go.th



สายด่วน
1506 กด 2



กองทะเบียนจัดหางานกลาง
และคุ้มครองคนหางาน



www.doe.go.th/ipd



งานต่างประเทศ

ข้อควรรู้

เดินทางกลับมาพักผ่อนแล้วจะเดินทางกลับไปทำงาน
ต่างประเทศ ต้องแจ้ง RE- ENTRY ก่อน

←.....→
แบบแจ้งการเดินทางกลับไปทำงานต่างประเทศ (RE- ENTRY)

**คนหางานต้องแสดงบัตรประจำตัวประชาชนพร้อมหลักฐาน
และเอกสารต้นฉบับ ดังนี้** 

- สำเนาหนังสือเดินทาง
- สำเนาการตรวจลงตราประเภท RE-ENTRY VISA หรือการตรวจลงตราประเภทอื่น หรือเอกสารอื่นซึ่งคนหางานสามารถเดินทางกลับไปทำงานในประเทศนั้นได้
- สำเนาสัญญาจ้าง หรือหนังสือรับรองจากนายจ้าง หรือสำเนาใบอนุญาตทำงาน หรือเอกสารอื่นใดที่ยืนยันได้ว่าคนหางานได้ทำงานกับนายจ้างรายเดิมที่ยังมีอายุการจ้างงานเหลืออยู่
- สำเนาเอกสารหนังสือคนประจำเรือ (SEAMAN BOOK) ในกรณีเป็นคนหางานที่เดินทางไปทำงานเป็นคนประจำเรือเดินทะเล
- สำเนาตัวเครื่องบิน (ถ้ามี) 

สามารถติดต่อแจ้งการเดินทางได้ที่ 

- กองบริหารแรงงานไทยไปต่างประเทศ
- สำนักงานจัดหางานจังหวัดทุกจังหวัด
- สำนักงานจัดหางานกรุงเทพมหานครพื้นที่ 1 - 10

หรือสามารถยื่นออนไลน์ผ่านระบบอิเล็กทรอนิกส์
การบริหารแรงงานไทยไปต่างประเทศ
เว็บไซต์ : <http://toea.doe.go.th>



แรงงานไทยห่างไกลยาเสพติด

ยาเสพติดทำลาย

ชีวิตคุณและคนที่คุณรัก



โทษพิษภัยกับตัวเอง

- ☹ ร่างกายทรุดโทรมสมองเสื่อม
- ☹ สูญเสียความสามารถอาจพิการได้
- ☹ เกิดอาการคลุ้มคลั่ง ประสาทหลอน
- ☹ สมรรถภาพแย่
- ☹ บุคลิกภาพไม่ดี

คุณมีส่วนร่วมในการป้องกันได้โดย...



หากพบผู้เสพ/ผู้ค้ายาเสพติด
ร่วมแจ้งตำรวจ/แจ้งเบาะแส
สายด่วน ปปส. 1386 สายด่วน กพท. 1565
ปรึกษาปัญหาบ้านครัวหาพื้นที่เช่า การค้ายาเสพติด 0 2354 4238
และศูนย์บริการสาธารณสุขใกล้บ้าน



ผลกระทบต่อครอบครัวและสังคม

- ☹ ครอบครัวแตกแยกขาดแบบอย่างที่ดีในชีวิต
- ☹ เพื่อนฝูงรังเกียจ
- ☹ สูญเสียทรัพย์สิน
- ☹ เกิดอุบัติเหตุ
- ☹ เกิดอาชญากรรม
- ☹ ผิดศีลธรรม ผิดกฎหมาย
- ☹ ขาดแรงงานในการประกอบอาชีพ

ผลดีที่ห่างไกลยาเสพติด

สุขภาพแข็งแรง
ครอบครัวอบอุ่น
สังคมมีความสุข
มีความปลอดภัยในชีวิตและทรัพย์สิน





กิจกรรมประจำเดือนตุลาคม 2567

วันจันทร์ที่ 7 ตุลาคม 2567

ร่วมงานมหกรรมสานพลังขับเคลื่อนคนไทยให้มีความสามารถ เพื่อให้ชาติมีแรงงานฝีมือ ประจำปีงบประมาณ 2568 จัดโดยสถาบันพัฒนาฝีมือแรงงาน 7 อุบลราชธานี ณ วิทยาลัยเทคนิคตระการพิษผล อำเภอตระการพิษผล จังหวัดอุบลราชธานี



วันพฤหัสบดีที่ 10 ตุลาคม 2567

ประชุมชี้แจงและรับทราบปัญหา ข้อเสนอแนะการใช้งานแพลตฟอร์ม “คนทำงาน” ผ่านระบบวีดิทัศน์ทางไกล (Video Conference) ณ ห้องประชุม ชั้น 2 สำนักงานจัดหางานจังหวัดอำนาจเจริญ อำเภอเมืองอำนาจเจริญ จังหวัดอำนาจเจริญ

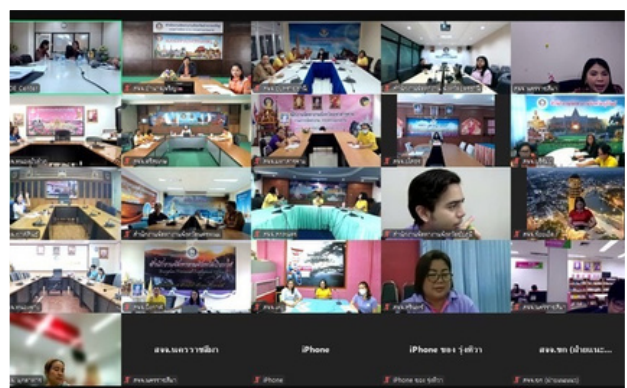



กิจกรรมประจำเดือนตุลาคม 2567

วันอังคารที่ 22 ตุลาคม 2567

ประชุมกรรมการจัดหางาน ครั้งที่ 8/2567 ผ่านระบบ Video Conference
ณ ห้องประชุมชั้น 2 สำนักงานจัดหางานจังหวัดอำนาจเจริญ



วันพฤหัสบดีที่ 24 ตุลาคม 2567

ประชุมชี้แจงแนวปฏิบัติในการดำเนินโครงการของกองส่งเสริมการมีงานทำ
ประจำปีงบประมาณ พ.ศ. 2568 ผ่านระบบวิดีโอทัศน์ทางไกล (Video Conference)
ณ ห้องประชุมสำนักงานจัดหางานจังหวัดอำนาจเจริญ ชั้น 2
อำเภอเมืองอำนาจเจริญ จังหวัดอำนาจเจริญ

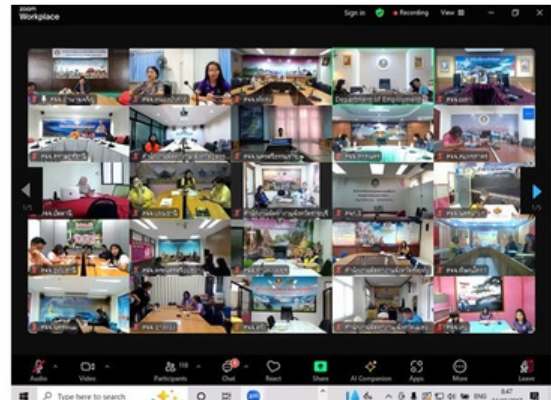
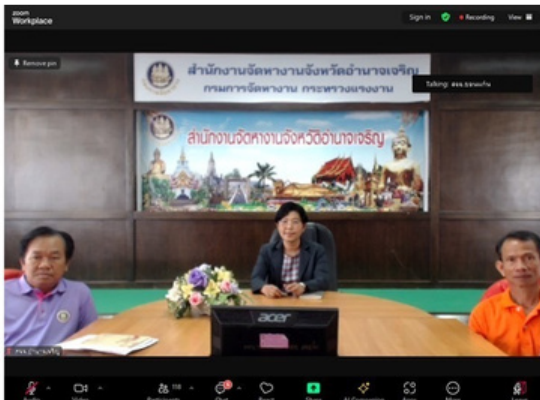



ที่ปรึกษา/คณะผู้จัดทำ

ที่ปรึกษา

นางสาวอุษา วิภาคาร
 นักวิชาการแรงงานชำนาญการพิเศษ ศึกษาราชการแทน
 จัดหางานจังหวัดอำนาจเจริญ

คณะผู้จัดทำ

นายถิ์ปัทม์ จันทร์ศรี	นักวิชาการแรงงานชำนาญการ
นายชัยยศ ภัฏญาพันธ์	เจ้าพนักงานแรงงานชำนาญการ
นายเพชรมิตร ปาวะรัมย์	นักวิชาการแรงงาน
นางสาวดาววัน นาคสุด	นักวิชาการแรงงาน
นางสาวศรินทร์ทิพย์ เหล็กสูงเนิน	นักวิชาการแรงงาน
นางสาวชุตติกาญจน์ บ่อแก้ว	นักวิชาการแรงงาน
นางสาวฉิรสุตตา ลิ้มพะสะ	นักวิชาการแรงงาน
นายสมิษฐ์ หาญจิต	นักวิชาการแรงงาน
นางสาวธาริกา บุญยกาญจน์	เจ้าพนักงานแรงงาน

