

วารสาร

สถานการณ์ตลาดแรงงานภาคเหนือ

NORTHERN LABOUR MARKET INFORMATION ADMINISTRATION CENTER

ไตรมาสที่ 4 ปี 2567 (ตุลาคม - ธันวาคม)



บทความ

สถานการณ์แรงงาน
“ในอุตสาหกรรมเกษตรกรรม”
ของภาคเหนือ

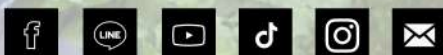

ศูนย์บริหารข้อมูลตลาดแรงงานภาคเหนือ

กองบริหารข้อมูลตลาดแรงงาน กรมการจัดหางาน กระทรวงแรงงาน





วิสัยทัศน์กระทรวงแรงงาน

แรงงานมีศักยภาพสูง มีงานทำและมีหลักประกันทางสังคมที่ดี



วิสัยทัศน์กรมการจัดหางาน

กำลังแรงงานมีงานทำอย่างมีศักยภาพถ้วนหน้าทุกช่วงวัย
ภายในปี 2570





บรรณาธิการ Editor's Talk

วารสารสถานการณืตลาดแรงงานภาคเหนือไตรมาสที่ 4 ปี 2567 จัดทำขึ้นเพื่อให้ทราบถึงข้อมูลประชากรกำลังแรงงาน ภาวะตลาดแรงงาน ภาวะการลงทุน การไปทำงานต่างประเทศ การทำงานของคนต่างด้าว สถานประกอบกิจการภาคเหนือ และบทความ : “สถานการณืแรงงาน ในอุตสาหกรรมเกษตรกรรมของภาคเหนือ”

วารสารฉบับนี้สำเร็จได้ด้วยความเอื้อเฟื้อข้อมูลจากสำนักงานสถิติแห่งชาติ กรมโรงงานอุตสาหกรรม กองบริหารแรงงานไทยไปต่างประเทศ สำนักบริหารแรงงานต่างด้าว กองพัฒนาระบบบริการจัดหางาน สำนักงานสวัสดิการและคุ้มครองแรงงานจังหวัดลำปาง และสำนักงานจัดหางานจังหวัด 17 จังหวัดภาคเหนือ

ศูนย์บริหารข้อมูลตลาดแรงงานภาคเหนือ ขอขอบคุณทุกหน่วยงานที่ได้เอื้อเฟื้อข้อมูลและหวังเป็นอย่างยิ่งว่าข้อมูลเหล่านี้จะเป็นประโยชน์ทั้งหน่วยงานภาครัฐและเอกชน ทั้งนี้สามารถสืบค้นข้อมูลได้ทางเว็บไซต์ www.doe.go.th/nlmi-lp หากท่านมีข้อเสนอแนะที่เป็นประโยชน์ในการจัดทำครั้งต่อไป ขอได้โปรดแจ้งที่ศูนย์บริหารข้อมูลตลาดแรงงานภาคเหนือ ศาลากลางจังหวัดลำปาง ชั้น 3 ถนนวชิราวุฒดาเนิน ตำบลพระบาท อำเภอเมืองลำปาง จังหวัดลำปาง 52000 โทรศัพท์ 0-5426-5050 หรือช่องทางสื่อสารผ่าน E-mail : lm_lpg@live.com Facebook Fanpage : ศูนย์บริหารข้อมูลตลาดแรงงานภาคเหนือ

อนึ่ง ปัจจุบันศูนย์บริหารข้อมูลตลาดแรงงานภาคเหนือ ได้ผลิตรายการ Northern LMI Station ซึ่งเป็นการเผยแพร่ข้อมูลข่าวสารตลาดแรงงานและข่าวสารที่เกี่ยวข้องผ่านงาน Entertain ซึ่งท่านสามารถติดตามรับชมรายการ Northern LMI Station ผ่านช่องทาง Facebook Fanpage : ศูนย์บริหารข้อมูลตลาดแรงงานภาคเหนือ Youtube Channel : @NorthernLMIStation และ TikTok : @lmilampang

ศูนย์บริหารข้อมูลตลาดแรงงานภาคเหนือ

มีนาคม 2568

สารบัญ CONTENT

	หน้า
■ บรรณาธิการ	
■ ประชากรและกำลังแรงงาน	1
■ ภาวะตลาดแรงงาน	5
■ ภาวะการลงทุน	10
■ การไปทำงานต่างประเทศ	12
■ การทำงานของคนต่างด้าว	14
■ สถานประกอบกิจการภาคเหนือ	15
■ บทความ : สถานการณืแรงงานในอุตสาหกรรมเกษตรกรรมของภาคเหนือ	16

มาตรฐานทางคุณธรรมและจริยธรรมของเจ้าหน้าที่กรมการจัดหางาน

- ข้อ 1 ปฏิบัติงานด้วยความซื่อสัตย์ มีคุณธรรม และเสมอภาค
- ข้อ 2 ให้บริการด้วยความเต็มใจ รวดเร็ว และประทับใจ
- ข้อ 3 มีมนุษยสัมพันธ์ ยืนยัน อุดหนุน สามัคคี มีวินัย
- ข้อ 4 พักตนเองและหน่วยงาน สรรค์สร้างสังคม
- ข้อ 5 ศรัทธารักษาเกียรติ และศักดิ์ศรีของหน่วยงาน

ประชากรและกำลังแรงงาน

ตารางที่ 1 จำนวนประชากร จำแนกตามสถานภาพแรงงานและกำลังแรงงาน เปรียบเทียบไตรมาสที่ 4 ปี 2567 และ ปี 2566

สถานภาพแรงงาน	ไตรมาสที่ 4 (ตุลาคม - ธันวาคม)		การเปลี่ยนแปลง (%)	
	ปี 2566	ปี 2567	เพิ่ม/ลด	ร้อยละ
1. ประชากร	11,147,420	11,091,645	-55,775	-0.50
2. ประชากรอายุ 15 ปีขึ้นไป	9,497,738	9,478,922	-18,816	-0.20
3. กำลังแรงงานรวม	6,308,669	6,269,563	-39,106	-0.62
3.1 กำลังแรงงานปัจจุบัน	6,277,807	6,244,708	-33,099	-0.53
3.1.1 ผู้มีงานทำ	6,208,382	6,187,150	-21,232	-0.34
3.1.2 ผู้ว่างงาน	69,425	57,558	-11,867	-17.09
3.2 กำลังแรงงานที่รอฤดูกาล	30,861	24,856	-6,005	-19.46
4. ผู้อยู่นอกกำลังแรงงาน	3,189,069	3,209,359	20,290	0.64
4.1 ทำงานบ้าน	839,252	748,580	-90,672	-10.80
4.2 เรียนหนังสือ	692,115	693,625	1,510	0.22
4.3 เด็ก/ชรา/ป่วย/พิการ จนไม่สามารถทำงานได้	1,415,725	1,429,997	14,272	1.01
4.4 ผู้ดูแล(เด็ก/ผู้สูงอายุ/ผู้ป่วย/ผู้พิการ)	-	102,850	95,384	-
4.3 อื่นๆ	241,977	234,307	-7,670	-3.17

ข้อมูลจากสำนักงานสถิติแห่งชาติ ไตรมาสที่ 4 ปี 2567 พบว่า ภาคเหนือมีประชากรอายุ 15 ปีขึ้นไป จำนวน 9,484,922 คน เป็นผู้อยู่ในกำลังแรงงาน จำนวน 6,269,563 คน ซึ่งประกอบด้วย ผู้มีงานทำ จำนวน 6,187,150 คน ผู้ว่างงาน จำนวน 57,558 คน และผู้ที่รอฤดูกาล จำนวน 24,856 คน ส่วนผู้ที่ยอยู่นอกกำลังแรงงาน จำนวน 3,209,359 คน เมื่อเปรียบเทียบกับ ไตรมาสที่ 4 ปี 2566 พบว่า จำนวนผู้มีงานทำลดลง ร้อยละ 0.34 ผู้ว่างงานลดลง ร้อยละ 17.09 และผู้ที่ยอยู่นอกกำลังแรงงานเพิ่มขึ้น ร้อยละ 0.64

ผู้มีงานทำจำแนกตามประเภทอุตสาหกรรม

ตารางที่ 2 ผู้มีงานทำจำแนกตามประเภทอุตสาหกรรม เปรียบเทียบไตรมาสที่ 4 ปี 2567 และ ปี 2566

ประเภทอุตสาหกรรม	ไตรมาสที่ 4 (ตุลาคม - ธันวาคม)		การเปลี่ยนแปลง (%)	
	ปี 2566	ปี 2567	เพิ่ม/ลด	ร้อยละ
ภาคเกษตรกรรม	2,876,562	2,789,648	-86,914	-3.02
ภาคบริการและการค้า	2,432,393	2,498,512	66,119	2.72
ภาคการผลิต	899,424	898,989	-435	-0.05
รวม	6,208,382	6,187,150	-21,232	-0.34

ผู้มีงานทำในภาคเกษตรกรรมมีมากที่สุด จำนวน 2,789,648 คน คิดเป็นร้อยละ 45.09 รองลงมา ภาคบริการและการค้า จำนวน 2,498,512 คน คิดเป็นร้อยละ 40.38 และภาคการผลิต จำนวน 898,989 คน คิดเป็นร้อยละ 14.53 เมื่อเปรียบเทียบกับไตรมาสที่ 4 ปี 2566 พบว่า ภาคการผลิต ภาคเกษตรกรรม ลดลง คิดเป็นร้อยละ 0.05 ร้อยละ 3.20 และภาคบริการและการค้า เพิ่มขึ้น ร้อยละ 2.72

ผู้มีงานทำจำแนกตามประเภทอาชีพ

ตารางที่ 3 ผู้มีงานทำจำแนกตามประเภทอาชีพ เปรียบเทียบไตรมาสที่ 4 ปี 2567 และ ปี 2566

ประเภทอาชีพ	ไตรมาสที่ 4 (ตุลาคม - ธันวาคม)		การเปลี่ยนแปลง (%)	
	ปี 2566	ปี 2567	เพิ่ม/ลด	ร้อยละ
ผู้จัดการ ข้าราชการอาวุโส และผู้บัญญัติกฎหมาย	133,984	133,882	-102	-0.08
ผู้ประกอบวิชาชีพด้านต่างๆ	289,572	285,002	-4,570	-1.58
เจ้าหน้าที่เทคนิค และผู้ประกอบวิชาชีพที่เกี่ยวข้อง	181,408	177,555	-3,853	-2.12
เสมียน	228,837	195,658	-33,179	-14.50
พนักงานบริการ และผู้จำหน่ายสินค้า	1,143,081	1,180,153	37,072	3.24
ผู้ปฏิบัติงานที่มีฝีมือด้านการเกษตร ป่าไม้ และการประมง	2,570,539	2,433,451	-137,088	-5.33
ช่างฝีมือ และผู้ปฏิบัติงานที่เกี่ยวข้อง	605,377	614,431	9,054	1.50
ผู้ควบคุมเครื่องจักรโรงงาน และเครื่องจักรฯ	295,948	296,461	513	0.17
ผู้ประกอบอาชีพงานพื้นฐาน	754,442	870,324	115,882	15.36
คนงานซึ่งมิได้จำแนกไว้ในหมวดอื่น	5,194	232	-4,962	-95.53
รวม	6,208,382	6,187,150	-21,232	-0.34

ผู้มีงานทำที่ทำงานในอาชีพผู้ปฏิบัติงานที่มีฝีมือด้านการเกษตร ป่าไม้ และการประมงมากที่สุด จำนวน 2,433,451 คน คิดเป็นร้อยละ 39.33 รองลงมาคือ อาชีพพนักงานบริการ และผู้จำหน่ายสินค้า จำนวน 1,180,153 คน คิดเป็นร้อยละ 19.08 และอาชีพผู้ประกอบอาชีพงานพื้นฐาน จำนวน 870,324 คน คิดเป็นร้อยละ 14.07 เมื่อเปรียบเทียบกับไตรมาสที่ 4 ปี 2566 พบว่า อาชีพผู้ประกอบอาชีพงานพื้นฐาน เพิ่มขึ้น คิดเป็นร้อยละ 15.36 รองลงมาคือ อาชีพพนักงานบริการ และผู้จำหน่ายสินค้า คิดเป็นร้อยละ 3.24

ผู้มีงานทำจำแนกตามสถานภาพการทำงาน

แผนภูมิที่ 1 มีงานทำจำแนกตามสถานภาพการทำงาน เปรียบเทียบไตรมาสที่ 4 ปี 2567 และ ปี 2566

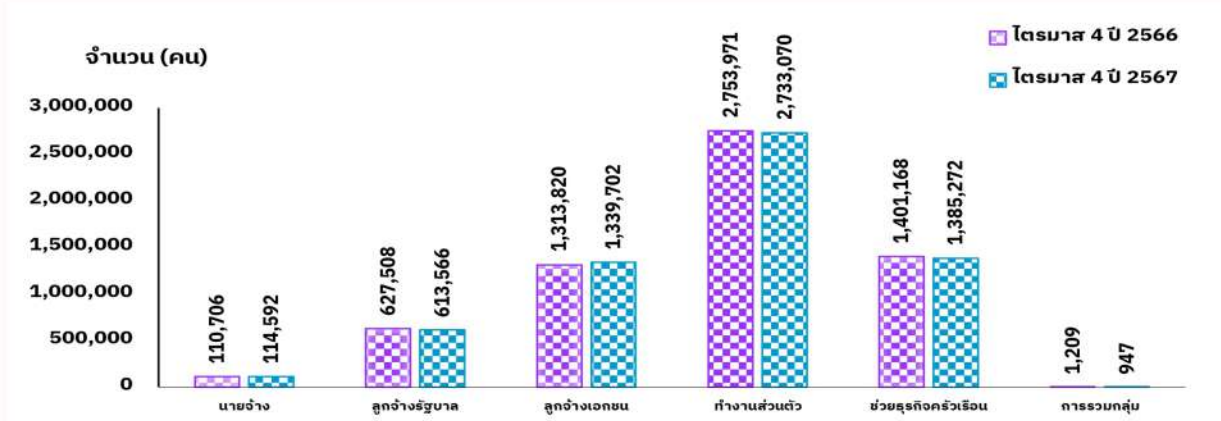

หมายเหตุ การรวมกลุ่ม* หมายถึง กลุ่มคนที่มาร่วมกันทำงานโดยมีวัตถุประสงค์เพื่อพึ่งตนเอง และช่วยเหลือซึ่งกันและกัน สมาชิกแต่ละคนมีความเท่าเทียมกันในการกำหนดการทำงานทุกขั้นตอนไม่เป็นการลวง การขาย งานอื่นๆ ของกิจการที่ทำตลอดจนการแบ่งรายได้ให้แก่สมาชิกตามที่ตกลงกัน (การรวมกลุ่มดังกล่าวอาจจะจดทะเบียนจัดตั้งในรูปแบบของสหกรณ์หรือไม่ก็ได้)

สำหรับสถานภาพการทำงาน ผู้มีงานทำส่วนใหญ่ทำงานส่วนตัวโดยไม่มีลูกจ้าง จำนวน 2,733,070 คน คิดเป็นร้อยละ 44.17 รองลงมา ช่วยธุรกิจครัวเรือนโดยไม่ได้รับค่าจ้าง จำนวน 1,385,272 คน คิดเป็นร้อยละ 22.39 และเป็นลูกจ้างเอกชน จำนวน 1,339,702 คน คิดเป็นร้อยละ 21.65 เมื่อเปรียบเทียบกับไตรมาสที่ 4 ปี 2566 สถานภาพลูกจ้างเอกชน นายจ้าง และการรวมกลุ่ม มีจำนวนเพิ่มขึ้น ส่วนสถานภาพลูกจ้างรัฐบาลและช่วยธุรกิจครัวเรือน การทำงานส่วนตัว มีจำนวนลดลง

ผู้มีงานทำจำแนกตามชั่วโมงทำงานต่อสัปดาห์

แผนภูมิที่ 2 ผู้มีงานทำจำแนกตามชั่วโมงทำงานต่อสัปดาห์ เปรียบเทียบไตรมาสที่ 4 ปี 2567 และ ปี 2566

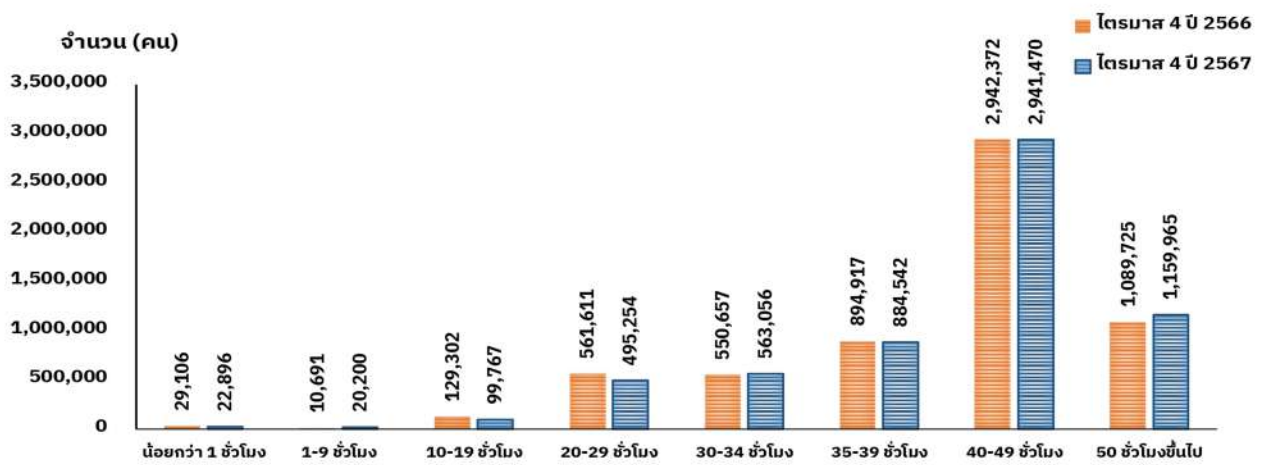

เมื่อพิจารณาชั่วโมงการทำงาน พบว่า ผู้มีงานทำส่วนใหญ่ทำงาน 40-49 ชั่วโมงต่อสัปดาห์มากที่สุด จำนวน 2,941,470 คน คิดเป็นร้อยละ 47.54 รองลงมา ผู้มีงานทำ 50 ชั่วโมงขึ้นไป จำนวน 1,159,965 คน คิดเป็นร้อยละ 18.75 และผู้มีงานทำ 35-39 ชั่วโมง จำนวน 884,542 คน คิดเป็นร้อยละ 14.30 เมื่อเปรียบเทียบกับไตรมาสที่ 4 ปี 2566 ผู้มีงานทำ 50 ชั่วโมงขึ้นไป มีจำนวนเพิ่มขึ้น คิดเป็นร้อยละ 6.45 และผู้มีงานทำน้อยกว่า 1 ชั่วโมง ลดลง คิดเป็นร้อยละ 21.34

ผู้มีงานทำจำแนกตามระดับการศึกษาที่สำเร็จ

แผนภูมิที่ 3 ผู้มีงานทำจำแนกตามระดับการศึกษาที่สำเร็จ เปรียบเทียบไตรมาสที่ 4 ปี 2567 และ ปี 2566

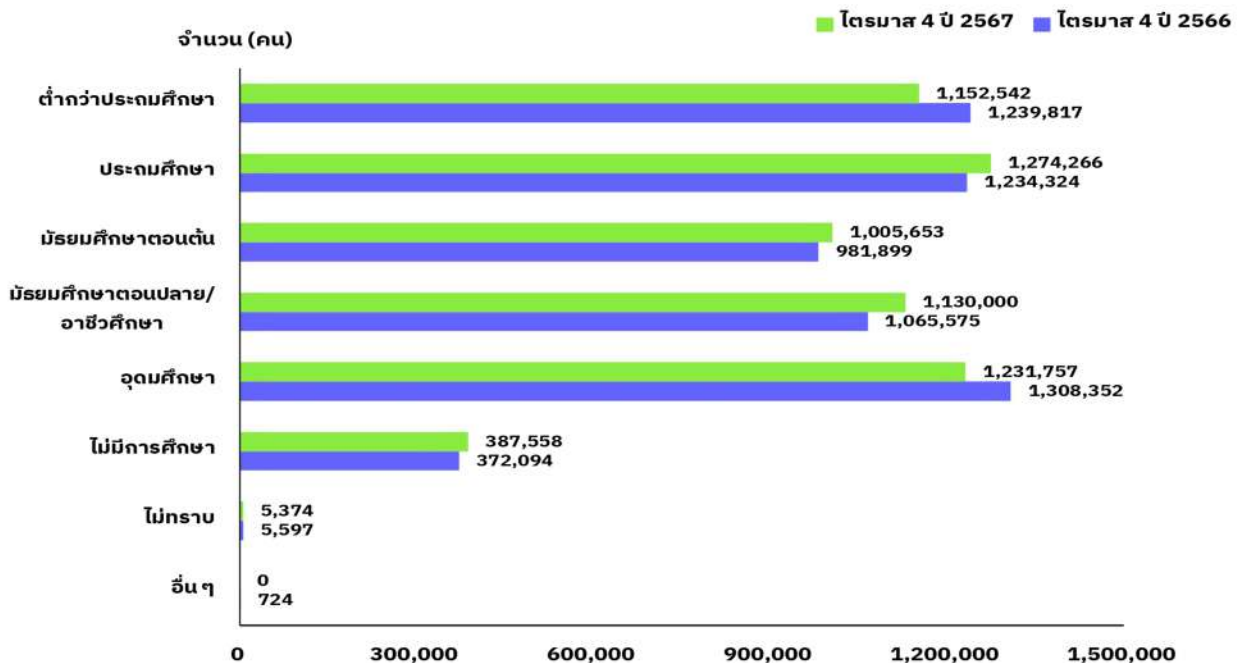

ผู้มีงานทำส่วนใหญ่สำเร็จการศึกษาในระดับประถมศึกษามากที่สุด จำนวน 1,274,266 คน คิดเป็นร้อยละ 20.60 รองลงมา ระดับอุดมศึกษา จำนวน 1,231,757 คน คิดเป็นร้อยละ 19.91 และระดับต่ำกว่าประถมศึกษา จำนวน 1,152,542 คน คิดเป็นร้อยละ 18.63 เมื่อเปรียบเทียบกับไตรมาสที่ 4 ปี 2566 ผู้มีงานทำที่สำเร็จการศึกษาในระดับมัธยมศึกษาตอนปลาย / อาชีวศึกษา เพิ่มขึ้น คิดเป็นร้อยละ 6.05 และต่ำกว่าประถมศึกษา ลดลง คิดเป็นร้อยละ 7.04

หมายเหตุ 1. ไม่มีการศึกษา หมายถึง บุคคลที่ไม่เคยเข้าศึกษาในโรงเรียน หรือไม่เคยได้รับการศึกษา 2. อื่นๆ หมายถึง บุคคลที่สำเร็จการศึกษา ที่ไม่สามารถเทียบชั้นได้ 3. ผู้มีงานทำไม่ทราบวุฒิการศึกษา หมายถึง ไม่พบตัวผู้ให้สัมภาษณ์/คนให้ข้อมูลไม่รู้ข้อมูล

ผู้มีงานทำจำแนกตามชั่วโมงการทำงานต่อสัปดาห์

แผนภูมิที่ 4 ผู้ว่างงาน และอัตราการว่างงาน

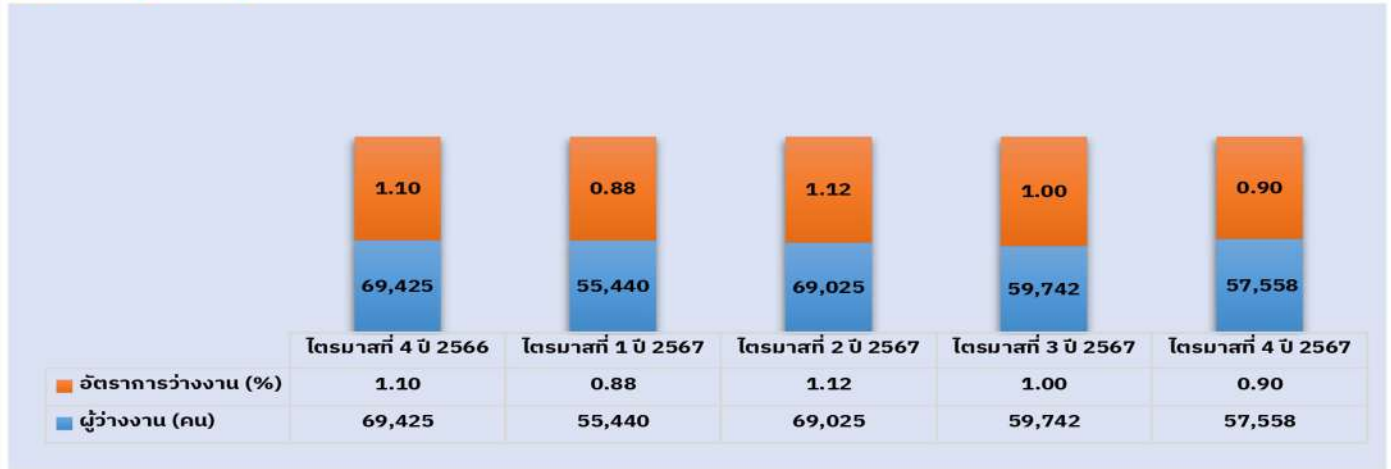

ผู้ว่างงานไตรมาสที่ 4 ปี 2567 จำนวน 57,558 คน เมื่อเปรียบเทียบกับไตรมาสที่ 4 ปี 2566 ผู้ว่างงานลดลง คิดเป็นร้อยละ 3.66 อัตราการว่างงานลดลงจากร้อยละ 1.00 เป็นร้อยละ 0.90 และเมื่อเปรียบเทียบกับภาวะการว่างงานในไตรมาสปีเดียวกันก่อนหน้าพบว่าลดลง คิดเป็นร้อยละ 17.09 อัตราการว่างงานลดลงจากร้อยละ 1.10 เป็นร้อยละ 0.90

ผู้เสมือนว่างงาน

แผนภูมิที่ 5 ผู้เสมือนว่างงานจำแนกตามภาคอุตสาหกรรม

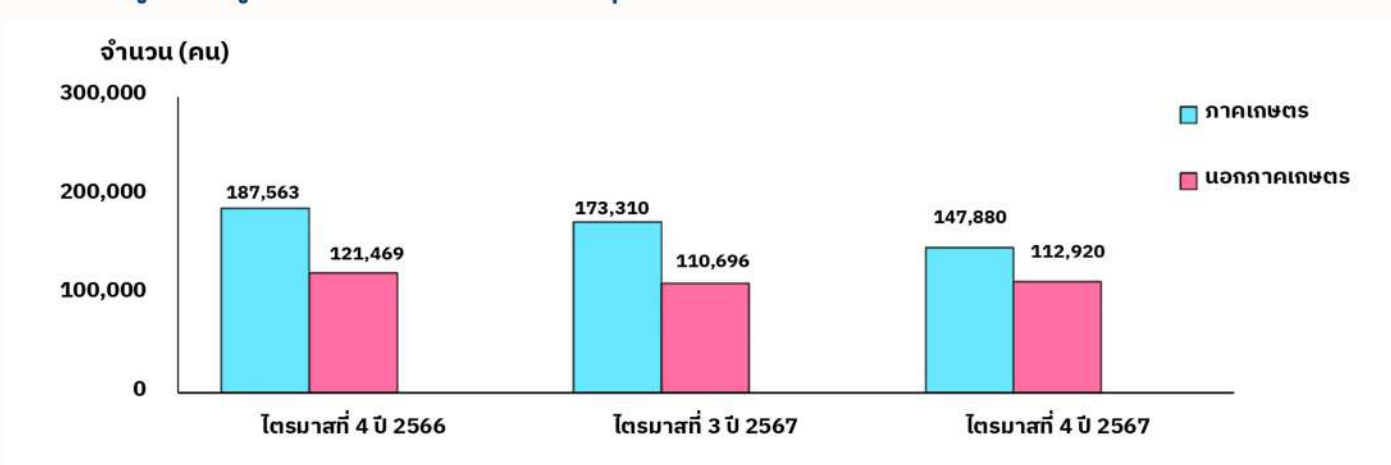

หมายเหตุ 1. ไม่มีการศึกษา หมายถึง บุคคลที่ไม่เคยเข้าศึกษาในโรงเรียน หรือไม่เคยได้รับการศึกษา 2. อื่นๆ หมายถึง บุคคลที่สำเร็จการศึกษา ที่ไม่สามารถเทียบชั้นได้ 3. ผู้มีงานทำไม่ทราบวุฒิการศึกษา หมายถึง ไม่พบตัวผู้ให้สัมภาษณ์/คนให้ข้อมูลไม่รู้จักข้อมูล

ผู้เสมือนว่างงานไตรมาสที่ 4 ปี 2567 จำนวน 260,800 คน จำแนกเป็นภาคเกษตร จำนวน 147,880 คน คิดเป็นร้อยละ 56.70 และนอกภาคเกษตร จำนวน 112,920 คน คิดเป็นร้อยละ 43.30 เมื่อเปรียบเทียบกับไตรมาสที่ 4 ปี 2566 ภาคเกษตรลดลง คิดเป็นร้อยละ 14.67 นอกภาคเกษตรเพิ่มขึ้น คิดเป็นร้อยละ 2.01 และเมื่อเปรียบเทียบกับไตรมาสปีเดียวกันก่อนหน้า ภาคเกษตรลดลง คิดเป็นร้อยละ 21.16 นอกภาคเกษตรลดลง คิดเป็นร้อยละ 7.04

“ผู้เสมือนว่างงานซึ่งเป็นกลุ่มที่ต้องให้ความสำคัญ เนื่องจากแรงงานกลุ่มนี้ไม่มีตักงาน แต่ก็มีการลดลงตามชั่วโมงการทำงานทำให้มีรายได้ไม่เพียงพอต่อการยังชีพทั้งครัวเรือน ซึ่งอาจเป็นผลมาจากที่ธุรกิจพยายามปรับระดับประคองธุรกิจไว้ และไม่เลิกจ้างแต่ใช้วิธีลดเวลาทำงาน แรงงานกลุ่มนี้จึงอาจได้รับผลกระทบจากรายได้ที่ลดลงตามชั่วโมงการทำงาน และหากเศรษฐกิจฟื้นตัวได้ข้างต้นส่งผลให้หลายธุรกิจต้องปิดตัวลง กลุ่มคนที่เสมือนว่างงานก็จะเปลี่ยนสถานภาพเป็นผู้ว่างงานได้”

ที่มา : สำนักงานสถิติแห่งชาติ

ภาวะตลาดแรงงาน

แผนภูมิที่ 6 เปรียบเทียบความต้องการแรงงาน (ตำแหน่งงานว่าง) ผู้สมัครงาน และการบรรจุงาน

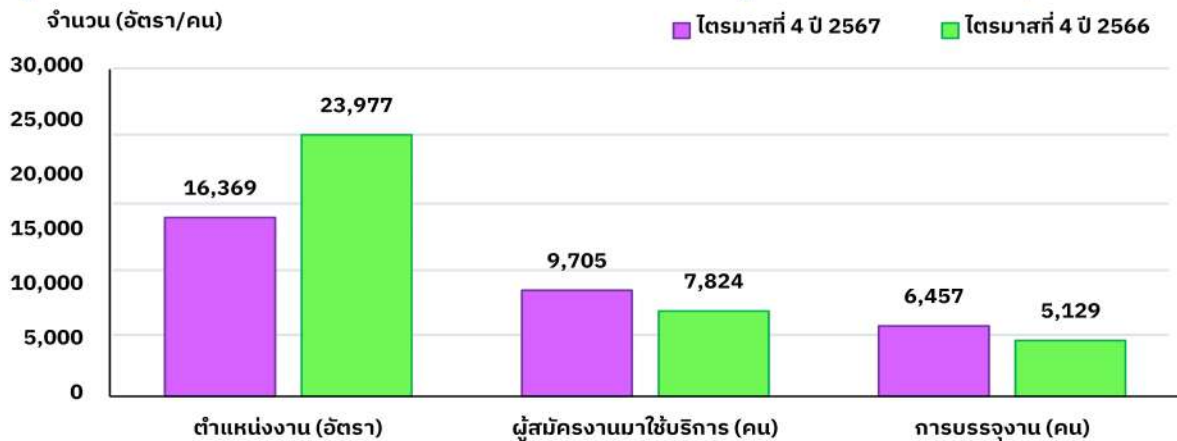

จากข้อมูลการให้บริการจัดหางานของกรมการจัดหางานใน 17 จังหวัดภาคเหนือ พบว่า ไตรมาสที่ 4 ปี 2567 มีความต้องการแรงงาน จำนวน 16,369 อัตรา ผู้สมัครงานมาใช้บริการ จำนวน 9,705 คน และการบรรจุงาน จำนวน 6,457 คน เมื่อเปรียบเทียบกับช่วงเดียวกันของปีก่อน พบว่า ความต้องการแรงงาน **ลดลง** จำนวน 7,608 อัตรา คิดเป็นร้อยละ 31.73 ผู้สมัครงานมาใช้บริการ **เพิ่มขึ้น** จำนวน 1,881 คน คิดเป็นร้อยละ 24.04 และการบรรจุงาน เพิ่มขึ้น จำนวน 1,328 คน คิดเป็นร้อยละ 25.89

ความต้องการแรงงาน

ไตรมาสที่ 4 ปี 2567 มีนายจ้าง/สถานประกอบการแจ้งความต้องการแรงงานผ่านกรมการจัดหางาน จำนวน 16,369 อัตรา จำแนกเป็นเพศชาย จำนวน 3,840 อัตรา เพศหญิง จำนวน 1,214 อัตรา และไม่ระบุเพศ จำนวน 11,315

ตารางที่ 4 ความต้องการแรงงาน จำแนกตามประเภทอุตสาหกรรม 10 อันดับแรก

ลำดับที่	ประเภทอุตสาหกรรม	จำนวน (อัตรา)
1	การผลิต	6,277
2	การขายส่งและการขายปลีก การซ่อมยานยนต์ และจักรยายนต์	4,924
3	ที่พักแรมและบริการด้านอาหาร	843
4	การขนส่งและสถานที่เก็บสินค้า	571
5	กิจกรรมวิชาชีพ วิทยาศาสตร์และกิจกรรมทางวิชาการ	559
6	การบริหารราชการการป้องกันประเทศ และการประกันสังคมภาคบังคับ	533
7	เกษตรกรรมการป่าไม้และการประมง	403
8	การก่อสร้าง	401
9	กิจกรรมทางการเงินและการประกันภัย	359
10	กิจกรรมด้านสุขภาพและงานสังคมสงเคราะห์	289

ประเภทอุตสาหกรรมที่มีความต้องการแรงงานมากที่สุด คือ อุตสาหกรรมการผลิต จำนวน 6,277 อัตรา คิดเป็นร้อยละ 38.35 รองลงมาการขายส่งและการขายปลีก การซ่อมยานยนต์ และจักรยานยนต์ จำนวน 4,924 อัตรา คิดเป็นร้อยละ 30.08 และที่พักแรมและบริการด้านอาหาร จำนวน 843 อัตรา คิดเป็นร้อยละ 5.15 ตามลำดับ

ความต้องการแรงงาน จำแนกตามประเภทอาชีพ

แผนภูมิที่ 7 ความต้องการแรงงาน จำแนกตามประเภทอาชีพ เปรียบเทียบไตรมาสที่ 4 ปี 2567 และไตรมาสที่ 4 ปี 2566

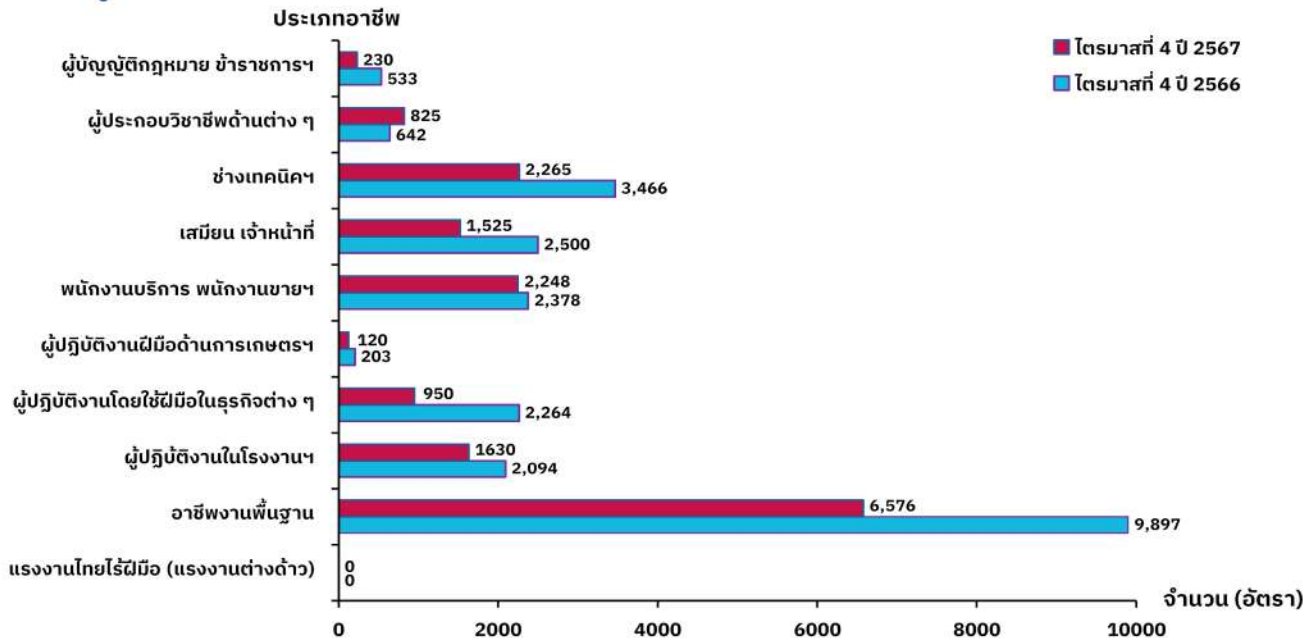

ประเภทอาชีพที่นายจ้าง/สถานประกอบการต้องการแรงงานมากที่สุด คือ อาชีพงานพื้นฐาน จำนวน 6,576 อัตรา คิดเป็นร้อยละ 40.17 รองลงมาอาชีพช่างเทคนิคและผู้ปฏิบัติงานที่เกี่ยวข้อง จำนวน 2,265 อัตรา คิดเป็นร้อยละ 13.84 และอาชีพพนักงานบริการ พนักงานขายในร้านค้าและตลาด จำนวน 2,248 อัตรา คิดเป็นร้อยละ 13.73 เมื่อเปรียบเทียบกับช่วงเดียวกันของปีก่อน พบว่า เกือบทุกประเภทอาชีพมีความต้องการลดลง ยกเว้นอาชีพผู้ประกอบวิชาชีพด้านต่าง ๆ ที่มีความต้องการแรงงานเพิ่มขึ้น

ความต้องการแรงงาน จำแนกตามระดับการศึกษา

แผนภูมิที่ 8 ความต้องการแรงงาน จำแนกตามระดับการศึกษา เปรียบเทียบไตรมาสที่ 4 ปี 2567 และไตรมาสที่ 4 ปี 2566

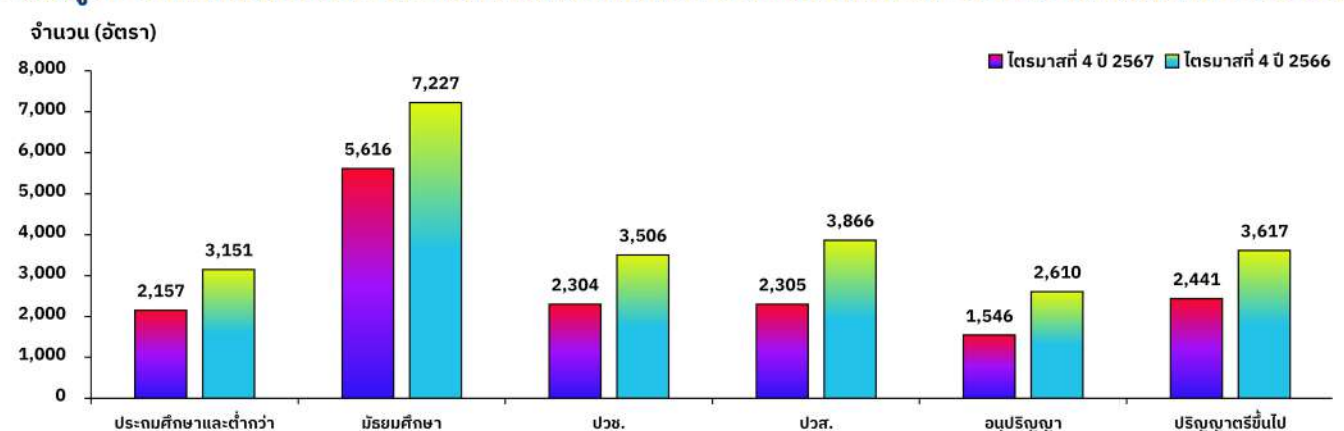

นายจ้าง/สถานประกอบการต้องการแรงงานที่จบการศึกษาระดับมัธยมศึกษามากที่สุด จำนวน 5,616 อัตรา คิดเป็นร้อยละ 34.31 รองลงมาระดับปริญญาตรีขึ้นไป จำนวน 2,441 อัตรา คิดเป็นร้อยละ 14.91 และระดับปวส. จำนวน 2,305 อัตรา คิดเป็นร้อยละ 14.08 เมื่อเปรียบเทียบกับช่วงเดียวกันของปีก่อน พบว่า ทุกระดับการศึกษามีความต้องการแรงงานลดลง

ผู้สมัครงาน

มีผู้สมัครงานที่มาใช้บริการจำนวน 9,705 คน จำแนกเป็นเพศชาย จำนวน 4,493 คน เพศหญิง จำนวน 5,212 คน โดยผู้สมัครงานส่วนใหญ่มีอายุระหว่าง 30-39 ปี จำนวน 3,597 คน คิดเป็นร้อยละ 37.06 รองลงมา อายุระหว่าง 40-49 ปี จำนวน 2,139 คน คิดเป็นร้อยละ 22.04 และช่วงอายุ 25-29 ปี จำนวน 1,872 คน คิดเป็นร้อยละ 19.29

แผนภูมิที่ 9 ผู้สมัครงาน จำแนกตามประเภทอาชีพ เปรียบเทียบไตรมาสที่ 4 ปี 2567 และไตรมาสที่ 4 ปี 2566

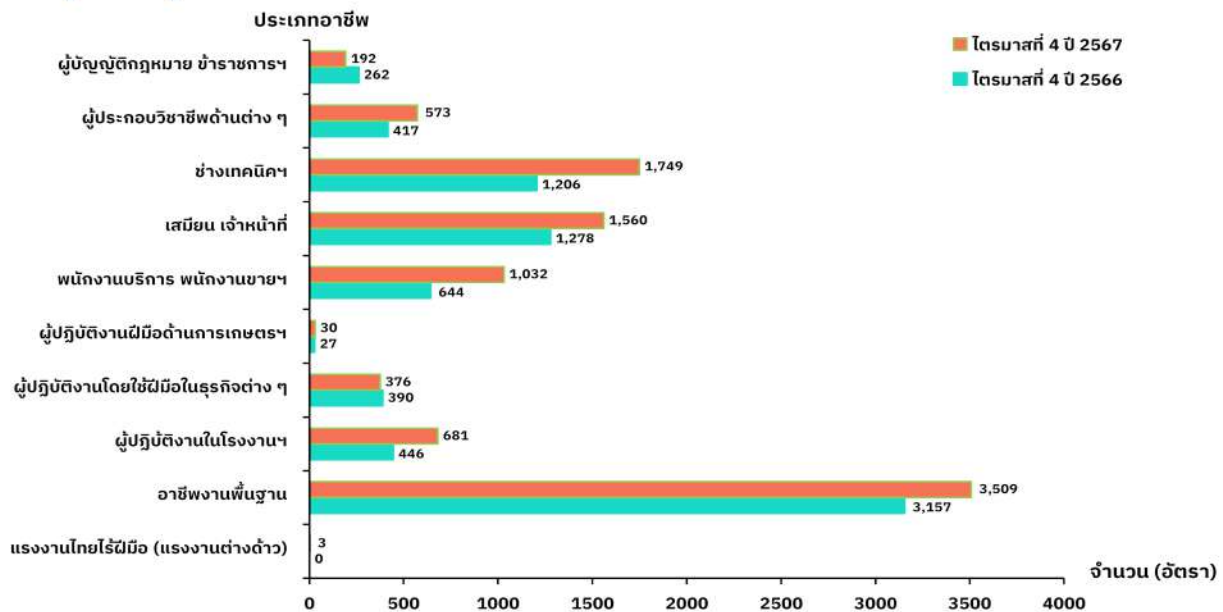

เมื่อพิจารณาตามประเภทอาชีพ พบว่า อาชีพงานพื้นฐานมีผู้สมัครงานมากที่สุด จำนวน 3,509 คน คิดเป็นร้อยละ 36.16 รองลงมาอาชีพช่างเทคนิคและผู้ปฏิบัติงานที่เกี่ยวข้อง จำนวน 1,749 คน คิดเป็นร้อยละ 18.02 และอาชีพเสมียน เจ้าหน้าที่ จำนวน 1,560 คน คิดเป็นร้อยละ 16.07 เมื่อเปรียบเทียบกับช่วงเดียวกันของปีก่อน พบว่า ผู้สมัครงานเพิ่มขึ้นเกือบทุกประเภทอาชีพ ยกเว้นอาชีพผู้บัญชาตติภพหมาย ข้าราชการระดับอาวุโส ผู้จัดการ และอาชีพผู้ปฏิบัติงานโดยใช้ฝีมือในธุรกิจต่าง ๆ ที่มีผู้สมัครงานลดลง

แผนภูมิที่ 10 ผู้สมัครงาน จำแนกตามระดับการศึกษา เปรียบเทียบไตรมาสที่ 4 ปี 2567 และไตรมาสที่ 4 ปี 2566

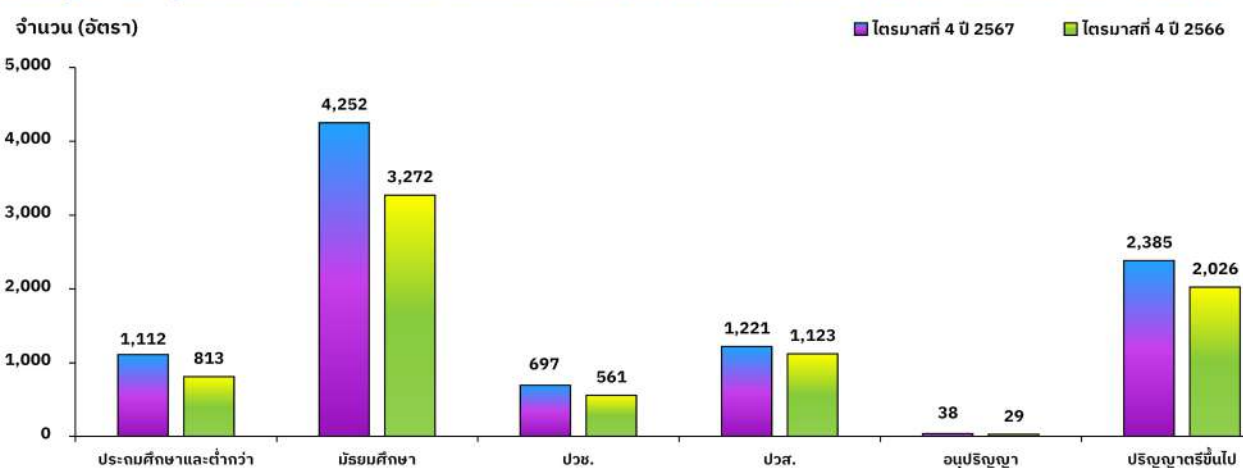

ผู้สมัครงานส่วนใหญ่เป็นผู้จบการศึกษาระดับมัธยมศึกษามากที่สุด จำนวน 4,252 คน คิดเป็นร้อยละ 43.81 รองลงมา ระดับปริญญาตรีขึ้นไป จำนวน 2,385 คน คิดเป็นร้อยละ 24.57 และระดับ ปวส. จำนวน 1,221 คน คิดเป็นร้อยละ 12.58 เมื่อเปรียบเทียบกับช่วงเดียวกันของปีก่อน พบว่า ผู้สมัครงานทุกวุฒิจำนวนเพิ่มขึ้น โดยผู้สมัครงานที่มีวุฒิจำกัดการศึกษาระดับประถมศึกษาและต่ำกว่ามีจำนวนเพิ่มขึ้นมากที่สุด จำนวน 299 คน คิดเป็นร้อยละ 36.78

การบรรจงาน

มีผู้สมัครงานที่ได้รับการบรรจงาน จำนวน 6,457 คน จำแนกเป็นเพศชาย จำนวน 3,081 คน เพศหญิง จำนวน 3,376 คน โดยผู้สมัครงานที่ได้รับการบรรจส่วนใหญ่อายุระหว่าง 30-39 ปี จำนวน 2,516 คน คิดเป็นร้อยละ 38.97 รองลงมา อายุระหว่าง 40-49 ปี จำนวน 1,715 คน คิดเป็นร้อยละ 26.56 และช่วงอายุ 25-29 ปี จำนวน 944 คน คิดเป็นร้อยละ 14.62

แผนภูมิที่ 11 การบรรจงาน จำแนกตามประเภทอาชีพ เปรียบเทียบไตรมาสที่ 4 ปี 2567 และไตรมาสที่ 4 ปี 2566

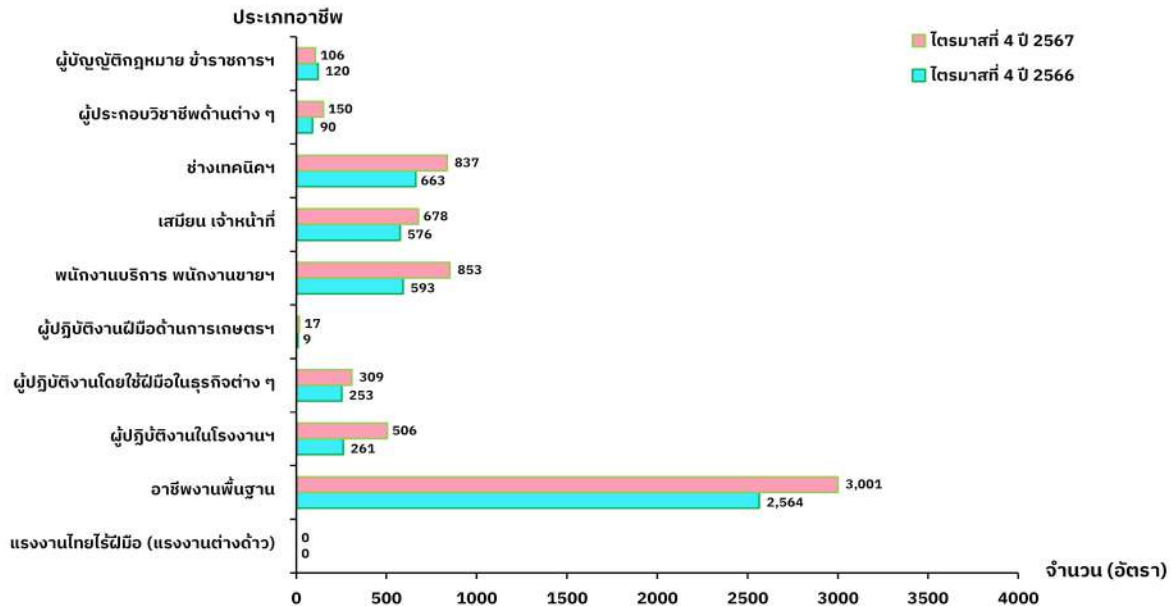

เมื่อพิจารณาตามประเภทอาชีพ พบว่า อาชีพนางพื้นฐานมีการบรรจมากที่สุด จำนวน 3,001 คน คิดเป็นร้อยละ 46.48 รองลงมาอาชีพพนักงานบริการ พนักงานขายในร้านค้าและตลาด จำนวน 853 คน คิดเป็นร้อยละ 13.21 และอาชีพช่างเทคนิคและผู้ปฏิบัติงานที่เกี่ยวข้อง จำนวน 837 คน คิดเป็นร้อยละ 12.96 เมื่อเปรียบเทียบกับช่วงเดียวกันของปีก่อน พบว่า การบรรจเพิ่มขึ้นเกือบทุกประเภทอาชีพ ยกเว้นอาชีพผู้บัญญัติกฎหมาย ข้าราชการระดับอาวุโส ผู้จัดการ ที่มีการบรรจลดลง คิดเป็นร้อยละ 11.67

แผนภูมิที่ 12 การบรรจ จำแนกตามระดับการศึกษา เปรียบเทียบไตรมาสที่ 4 ปี 2567 และไตรมาสที่ 4 ปี 2566

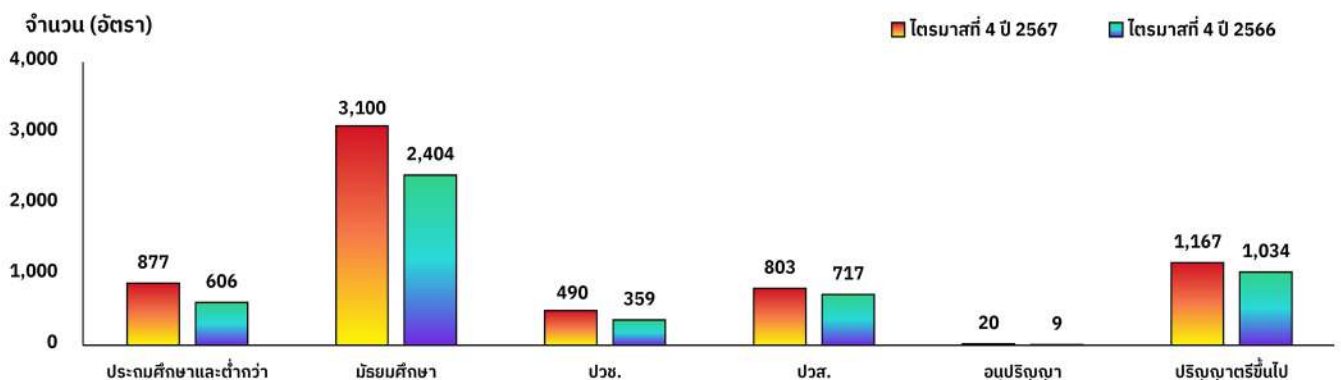

ผู้ที่มีการศึกษาระดับมัธยมศึกษาได้รับการบรรจมากที่สุด จำนวน 3,100 คน คิดเป็นร้อยละ 48.01 รองลงมา ระดับปริญญาตรีขึ้นไป จำนวน 1,167 คน คิดเป็นร้อยละ 18.07 และระดับประถมศึกษาและต่ำกว่า จำนวน 877 คน คิดเป็นร้อยละ 13.58 เมื่อเปรียบเทียบกับช่วงเดียวกันของปีก่อน พบว่า ผู้ที่มีการศึกษาทุกระดับ ได้รับการบรรจเพิ่มขึ้น



10 อุตสาหกรรมเป้าหมาย

ความต้องการแรงงานใน 10 อุตสาหกรรมเป้าหมาย จำนวน 6,491 อัตรา



5 อุตสาหกรรมเดิมที่มีศักยภาพ (FIRST S-CURVE)

01 การแปรรูปอาหาร
จำนวน 3,302 อัตรา (50.87%)

02 การท่องเที่ยวกลุ่มรายได้ดีและการท่องเที่ยวเชิงสุขภาพ
จำนวน 958 อัตรา (14.76%)

03 อิเล็กทรอนิกส์อัจฉริยะ
จำนวน 545 อัตรา (8.40%)

04 การเกษตรและเทคโนโลยีชีวภาพ
จำนวน 540 อัตรา (8.32%)

05 ยานยนต์สมัยใหม่
จำนวน 81 อัตรา (1.25%)

5 อุตสาหกรรมอนาคต (NEW S-CURVE)

การบินและโลจิสติกส์ **01**
จำนวน 568 อัตรา (8.75%)

การแพทย์ครบวงจร **02**
จำนวน 306 อัตรา (4.71%)

ดิจิทัล **03**
จำนวน 167 อัตรา (2.57%)

เชื้อเพลิงชีวภาพและเคมีชีวภาพ **04**
จำนวน 24 อัตรา (0.37%)

หุ่นยนต์เพื่ออุตสาหกรรม **05**
จำนวน - อัตรา



ที่มา : กองพัฒนาระบบบริการจัดหางาน



ภาวะการลงทุน

ข้อมูลจากกรมโรงงานอุตสาหกรรม การลงทุนในภาคเหนือช่วงไตรมาส 4 ปี 2567 มีจำนวนโรงงานที่ได้รับอนุญาตประกอบกิจการใหม่ จำนวน 46 แห่ง เงินลงทุน 2,167.86 ล้านบาท และมีการจ้างงาน จำนวน 838 คน เมื่อเปรียบเทียบกับช่วงเดียวกันของปีก่อน จำนวนโรงงานอุตสาหกรรมเพิ่มขึ้น คิดเป็นร้อยละ 15.00 เงินลงทุนลดลง คิดเป็นร้อยละ 19.63 และการจ้างงานเพิ่มขึ้น คิดเป็นร้อยละ 12.94

เมื่อพิจารณาตามประเภทอุตสาหกรรม พบว่า อุตสาหกรรมการผลิตอื่น ๆ มีโรงงานที่ได้รับอนุญาตเปิดกิจการใหม่มากที่สุด จำนวน 13 แห่ง คิดเป็นร้อยละ 28.26 เงินลงทุน 4,403.46 ล้านบาท การจ้างงาน 311 คน รองลงมา อุตสาหกรรมผลิตภัณฑ์โลหะ จำนวน 11 แห่ง คิดเป็นร้อยละ 23.91 เงินลงทุน 100.38 ล้านบาท การจ้างงาน 85 คน และอุตสาหกรรมผลิตภัณฑ์จากพืช จำนวน 9 แห่ง คิดเป็นร้อยละ 19.57 เงินลงทุน 1,415.85 ล้านบาท การจ้างงาน 252 คน

เมื่อพิจารณารายจังหวัด พบว่า จังหวัดเชียงใหม่มีโรงงานที่ได้รับอนุญาตให้เปิดกิจการใหม่มากที่สุด จำนวน 10 แห่ง คิดเป็นร้อยละ 21.74 รองลงมา คือ จังหวัดพิจิตร และจังหวัดลำพูน จำนวน 6 แห่งเท่ากัน คิดเป็นร้อยละ 13.04 และจังหวัดลำปาง จำนวน 5 แห่ง คิดเป็นร้อยละ 10.87



ตารางที่ 5 จำนวนโรงงาน เงินลงทุน และการจ้างงานที่ได้รับอนุญาตให้ประกอบกิจการจำแนกตามประเภทอุตสาหกรรม เปรียบเทียบไตรมาส 4 ปี 2566 และไตรมาส 4 ปี 2567

ประเภทอุตสาหกรรม	จำนวนโรงงาน (แห่ง)		เงินลงทุน (ล้านบาท)		การจ้างงาน (คน)	
	ไตรมาสที่ 4 ปี 2566	ไตรมาสที่ 4 ปี 2567	ไตรมาสที่ 4 ปี 2566	ไตรมาสที่ 4 ปี 2567	ไตรมาสที่ 4 ปี 2566	ไตรมาสที่ 4 ปี 2567
ผลิตภัณฑ์จากพืช	4	4	1,625.71	384.73	192	202
อาหาร	3	7	216.21	1,058.92	48	156
เครื่องดื่ม	0	1	0.00	19.90	0	21
สิ่งทอ	0	1	0.00	192.76	0	144
แปรรูปไม้และผลิตภัณฑ์จากไม้	3	1	37.45	40.00	37	9
เครื่องเรือน หรือเครื่องตกแต่ง ในอาคาร จากไม้ แก้ว ยาง หรือโลหะอื่น	0	2	0.00	3.70	0	28
เคมีภัณฑ์และผลิตภัณฑ์เคมี	0	2	0.00	35.98	0	21
ผลิตภัณฑ์จากปิโตรเลียม	6	2	270.53	26.00	40	20
ยางและผลิตภัณฑ์ยาง	0	1	0.00	6.23	0	10
ผลิตภัณฑ์พลาสติก	1	2	2.36	14.70	24	14
ผลิตภัณฑ์โลหะ	8	9	237.85	144.94	239	133
ผลิตภัณฑ์โลหะ	3	1	34.00	152.70	60	16
ผลิตเครื่องจักรและเครื่องกล	1	0	17.00	0.00	7	0
ยานพาหนะและอุปกรณ์ รวมทั้ง การซ่อมยานพาหนะและอุปกรณ์	2	0	67.10	0.00	52	0
การผลิตอื่นๆ	9	13	189.30	87.30	43	64
รวม	40	46	2,697.51	2,167.86	742	838



ตารางที่ 6 จำนวนโรงงาน เงินลงทุน และการจ้างงานที่ได้รับอนุญาตให้ประกอบกิจการจำแนกตามรายจังหวัดเปรียบเทียบไตรมาส 4 ปี 2566 และไตรมาส 4 ปี 2567

จังหวัด	จำนวนโรงงาน (แห่ง)		เงินลงทุน (ล้านบาท)		การจ้างงาน (คน)	
	ไตรมาสที่ 4 ปี 2566	ไตรมาสที่ 4 ปี 2567	ไตรมาสที่ 4 ปี 2566	ไตรมาสที่ 4 ปี 2567	ไตรมาสที่ 4 ปี 2566	ไตรมาสที่ 4 ปี 2567
กำแพงเพชร	3	8	48.20	625.65	22	136
เชียงราย	6	4	226.75	151.97	215	114
เชียงใหม่	7	7	522.98	793.57	192	217
ตาก	2	3	8.80	20.50	28	32
น่าน	1	2	27.00	12.90	4	7
นครสวรรค์	3	4	109.00	273.46	49	172
พะเยา	2	2	11.30	27.01	18	31
พิจิตร	0	0	0.00	0.00	0	0
พิษณุโลก	4	0	56.20	0.00	20	0
เพชรบูรณ์	0	0	0.00	0.00	0	0
แพร่	0	2	0.00	22.50	0	36
ลำปาง	3	2	1,441.45	7.70	118	7
ลำพูน	1	6	88.50	187.20	5	65
สุโขทัย	6	6	116.03	45.40	43	21
อุตรดิตถ์	2	0	41.30	0.00	28	0
รวม	40	46	2,697.51	2,167.86	742	838

ที่มา : กรมโรงงานอุตสาหกรรม



การไปทำงานต่างประเทศ

ข้อมูลกองบริหารแรงงานไทยไปต่างประเทศ กรมการจัดหางาน ในช่วงไตรมาสที่ 4 ปี 2567 แรงงานไทยในภาคเหนือได้รับอนุญาตให้เดินทางไปทำงานต่างประเทศ จำนวน 5,220 คน เพิ่มขึ้นจากช่วงเวลาเดียวกันของปีก่อนร้อยละ 19.21 เป็นเพศชาย จำนวน 4,398 คน คิดเป็นร้อยละ 84.25 และเพศหญิง จำนวน 822 คน คิดเป็นร้อยละ 15.75

แรงงานที่ได้รับอนุญาตให้เดินทางไปทำงานในต่างประเทศ โดยบริษัทจัดหางานจัดส่ง มากที่สุด จำนวน 1,477 คน คิดเป็นร้อยละ 28.30 รองลงมาคือ RE-ENTRY VISA จำนวน 1,407 คน คิดเป็นร้อยละ 26.95 กรมการจัดหางานจัดส่ง จำนวน 1,161 คน คิดเป็นร้อยละ 22.24 นายจ้างพาไปทำงาน 773 คน คิดเป็นร้อยละ 14.81 เดินทางด้วยตนเอง จำนวน 337 คน คิดเป็นร้อยละ 6.46 และนายจ้างส่งไปฝึกงาน จำนวน 65 คน คิดเป็นร้อยละ 1.25

แผนภูมิที่ 13 จำนวนแรงงานไทยที่ได้รับอนุญาตให้เดินทางไปทำงานต่างประเทศ จำแนกตามประเภทการเดินทาง เปรียบเทียบไตรมาสที่ 4 (ตุลาคม - ธันวาคม) ปี 2567 และ ปี 2566

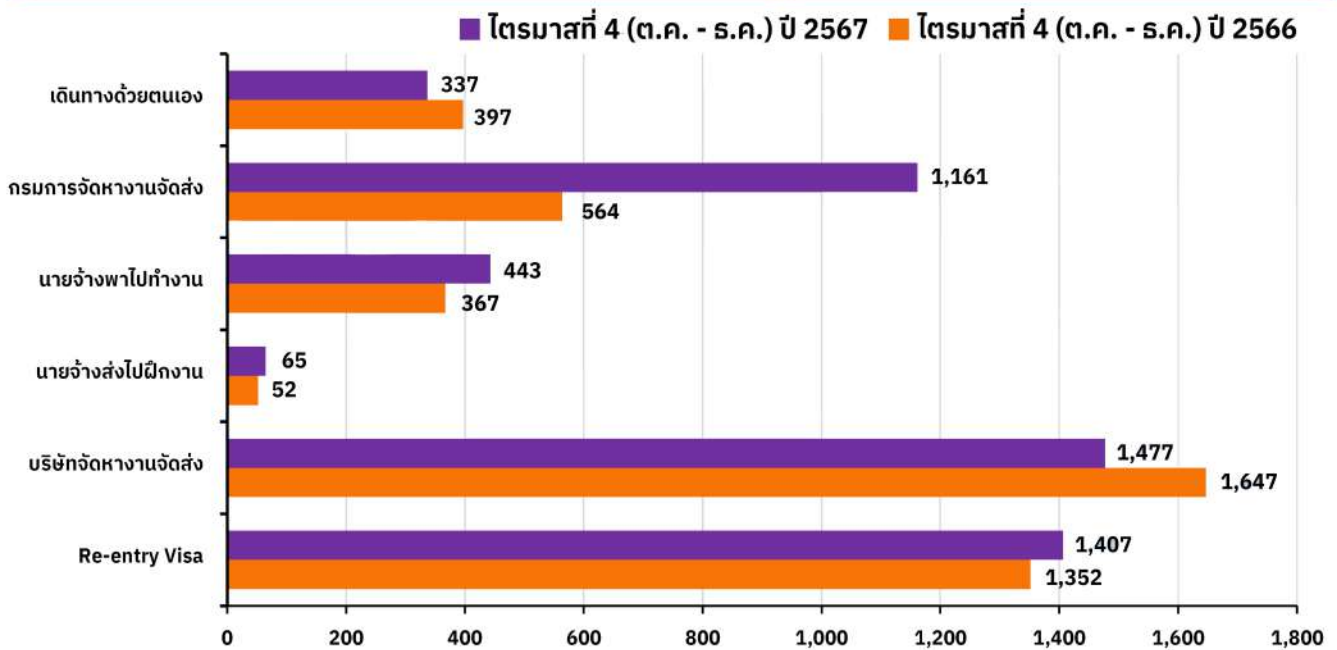

ประเทศที่คนหางานเดินทางไปทำงาน 5 อันดับแรก



การเดินทางไปทำงานต่างประเทศจำแนกตามระดับการศึกษา (5 วิธีเดินทาง + RE-ENTRY VISA)

แรงงานไทยที่เดินทางไปทำงานต่างประเทศในภาคเหนือ มีการศึกษาระดับมัธยมศึกษามากที่สุด จำนวน 2,643 คน คิดเป็นร้อยละ 50.63 รองลงมาคือ ระดับ ปวช., ปวส., อนุปริญญา จำนวน 1,358 คน คิดเป็นร้อยละ 26.02 ระดับปริญญาตรีขึ้นไป จำนวน 693 คน คิดเป็นร้อยละ 13.28 ระดับประถมศึกษา จำนวน 525 คน คิดเป็นร้อยละ 10.06 และระดับอื่น ๆ จำนวน 1 คน คิดเป็นร้อยละ 0.02 ตามลำดับ

แผนภูมิที่ 14 จำนวนแรงงานไทยที่ได้รับอนุญาตให้เดินทางไปทำงานต่างประเทศ (5 วิธีเดินทาง + RE-ENTRY VISA) จำแนกตามระดับการศึกษา

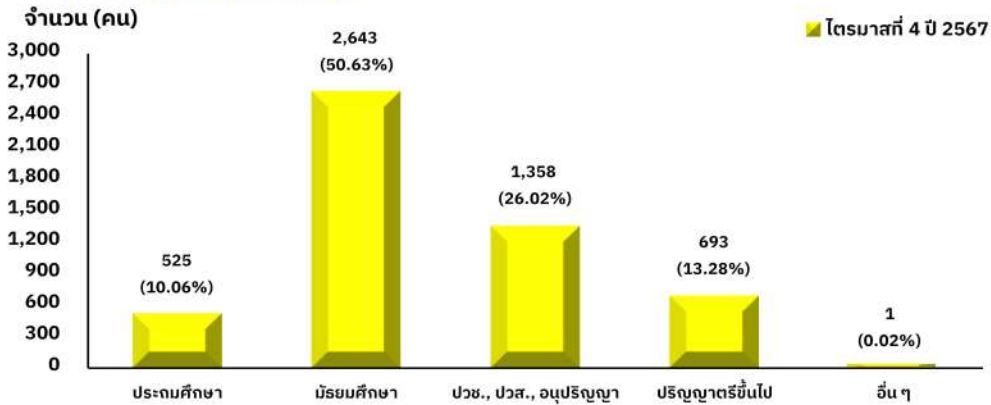

แผนภูมิที่ 15 จำนวนคนหางานที่ได้รับอนุญาตให้เดินทางไปทำงานต่างประเทศ จำแนกตามจังหวัด

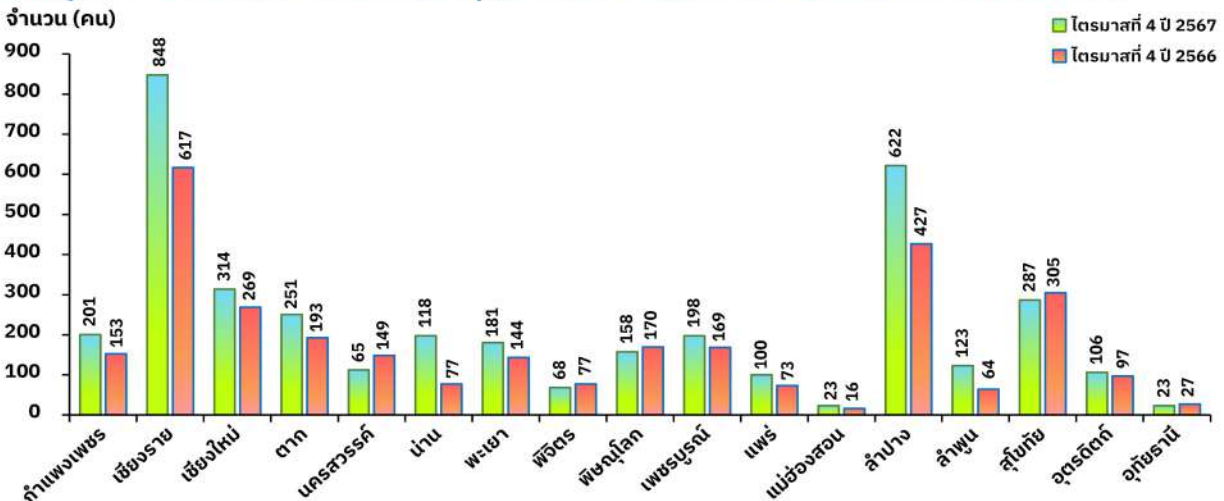

จังหวัดที่คนหางานเดินทางไปทำงานต่างประเทศ 5 อันดับแรก

1	2	3	4	5
เชียงใหม่	ลำปาง	เชียงใหม่	สุโขทัย	กำแพงเพชร
848 คน (22.24%)	622 คน (16.31%)	314 คน (8.23%)	287 คน (7.53%)	201 คน (5.27%)

ที่มา : กองบริหารแรงงานไทยไปต่างประเทศ

การทำงานของคนต่างด้าว

จากข้อมูลของสำนักบริหารแรงงานต่างด้าว ณ เดือนธันวาคม 2567 มีคนต่างด้าวที่ได้รับอนุญาตทำงานใน 17 จังหวัดภาคเหนือคงเหลือ จำนวน 302,104 คน

จำแนกเป็นคนต่างด้าว 3 กลุ่ม



กลุ่มที่ 1 คนต่างด้าว 4 สัญชาติ จำนวน 230,532 คน คิดเป็นร้อยละ 76.31 ดังนี้



กลุ่มที่ 2 คนต่างด้าวระดับฝีมือชำนาญการ จำนวน 10,139 คน คิดเป็นร้อยละ 3.36 ดังนี้



กลุ่มที่ 3 ชนกลุ่มน้อย / ตลอดชีพ จำนวน 61,433 คน คิดเป็นร้อยละ 20.34 ดังนี้



จำนวนคนต่างด้าวจำแนกรายจังหวัด

เมื่อพิจารณาจากข้อมูลจำนวนคนต่างด้าวคงเหลือเดือนธันวาคม 2567 จำแนกรายจังหวัด พบว่าจังหวัดที่มีจำนวนคนต่างด้าวคงเหลือมากที่สุด ได้แก่ จังหวัดเชียงใหม่ จำนวน 152,412 คน คิดเป็นร้อยละ 50.45 รองลงมา จังหวัดตาก จำนวน 38,901 คน คิดเป็นร้อยละ 12.88 จังหวัดเชียงราย จำนวน 37,342 คน คิดเป็นร้อยละ 12.36 จังหวัดลำพูน จำนวน 15,336 คน คิดเป็นร้อยละ 5.08 และจังหวัดเพชรบูรณ์ จำนวน 12,447 คน คิดเป็นร้อยละ 4.12

แผนภูมิที่ 16 จำนวนคนต่างด้าวจำแนกตามรายจังหวัด

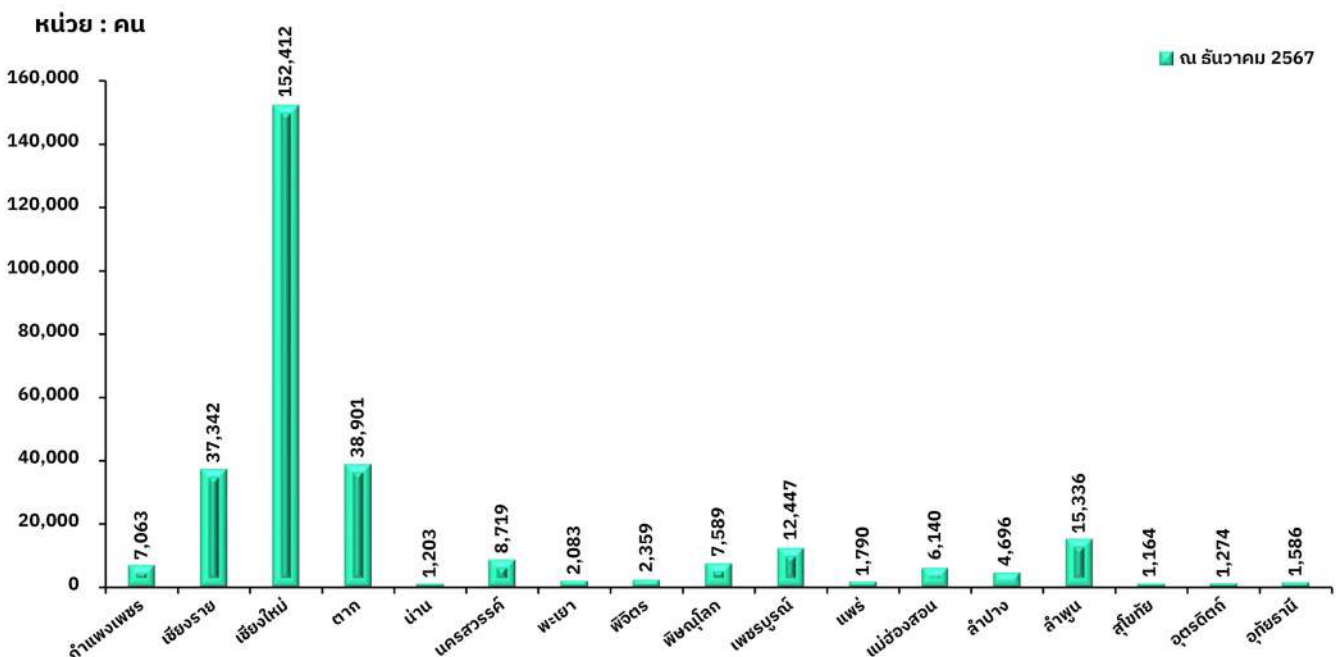

ที่มา : สำนักบริหารแรงงานต่างด้าว

สถานประกอบการกิจการภาคเหนือ

สถานประกอบการกิจการในภาคเหนือ ณ เดือนธันวาคม 2567 จำนวน 66,373 แห่ง มีลูกจ้างทั้งหมด 756,916 คน
จำแนกลูกจ้างชาย จำนวน 401,739 คน คิดเป็นร้อยละ 53.08 ลูกจ้างหญิง จำนวน 354,524 คน คิดเป็นร้อยละ 46.84
และลูกจ้างเด็ก จำนวน 653 คน คิดเป็นร้อยละ 0.09 ของจำนวนลูกจ้างทั้งหมด

แผนภูมิที่ 17 จำนวนสถานประกอบการจำแนกตามรายจังหวัด
จำนวน (แห่ง)

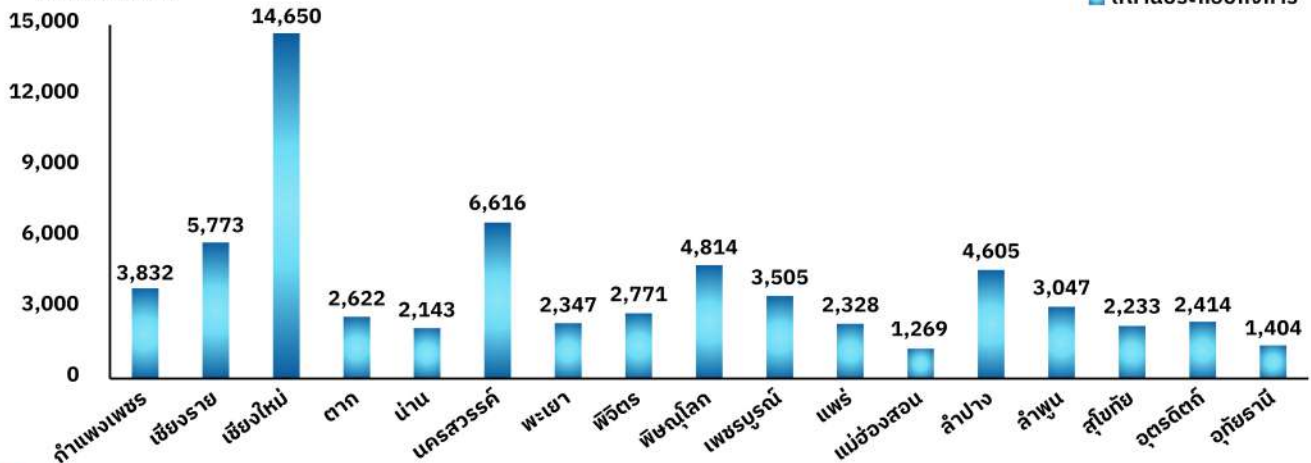

จังหวัดที่มีจำนวนสถานประกอบการมากที่สุด 5 อันดับแรก



แผนภูมิที่ 18 จำนวนลูกจ้างจำแนกตามรายจังหวัด

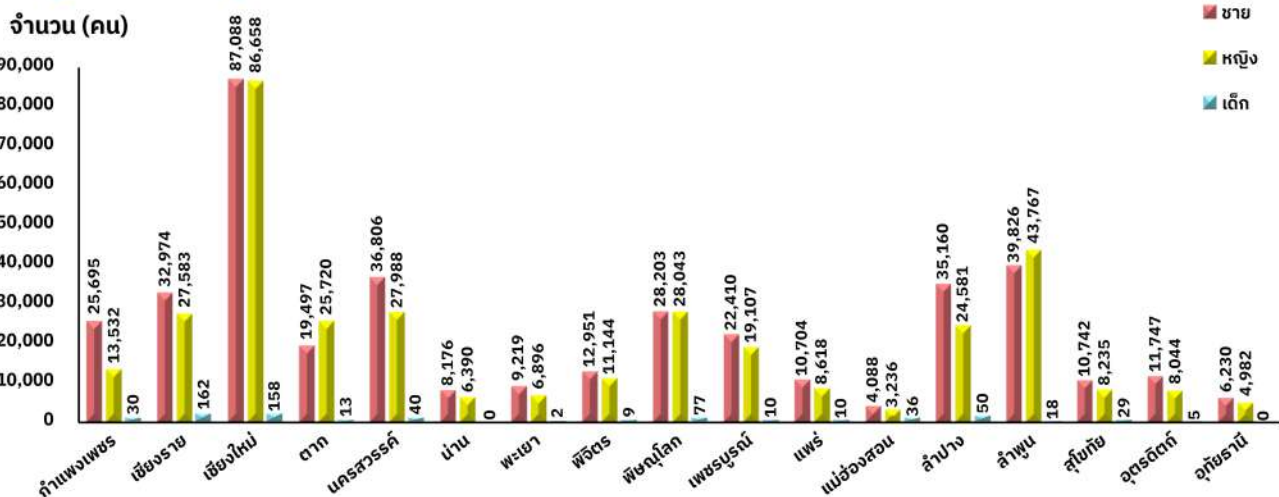

จังหวัดที่มีจำนวนลูกจ้างมากที่สุด 5 อันดับแรก



ที่มา : สำนักงานสวัสดิการและคุ้มครองแรงงานจังหวัดลำปาง

บทความ

สถานการณ์แรงงาน

ในอุตสาหกรรมเกษตรของภาคเหนือ

ภาคการเกษตรมีความสำคัญต่อเศรษฐกิจของประเทศไทย เพราะเป็นภาคส่วนที่มีความสำคัญกับเศรษฐกิจและเป็นแหล่งสร้างรายได้ให้กับประชาชนที่มีถิ่นอาศัยอยู่ในภูมิภาค โดยเฉพาะในภาคเหนือที่ภาคการเกษตรมีบทบาทสำคัญอย่างมากทางเศรษฐกิจ ทั้งในด้านการสร้างรายได้ที่เป็นฐานรายได้หลักของประชากรส่วนใหญ่และการจ้างงาน เนื่องจากเศรษฐกิจในภาคเหนือเป็นเศรษฐกิจที่มีขนาดเล็กที่สุดของประเทศมีภาคบริการ และภาคการเกษตรเป็นตัวขับเคลื่อนเศรษฐกิจที่สำคัญของภาค และยังคงขยายตัวได้ดี ส่งผลให้ความต้องการแรงงานในภาคบริการและภาคเกษตรกรรมมีมากขึ้นตามไปด้วย ส่วนภาคอุตสาหกรรมนั้นมีบทบาทน้อยในเศรษฐกิจของภาคเหนือ

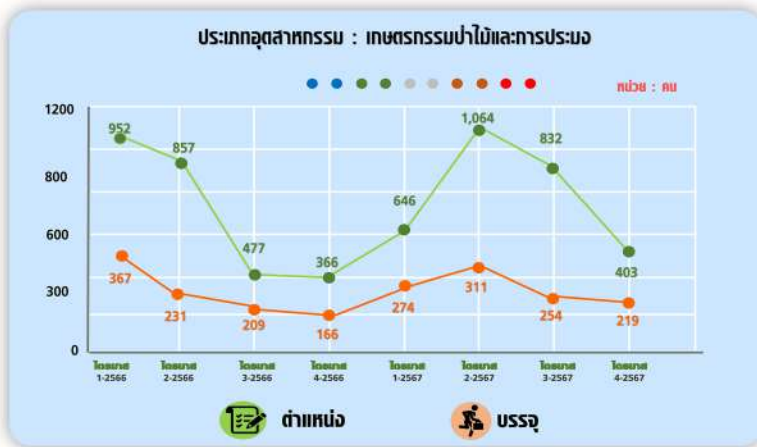

โดยเฉพาะตำแหน่งผู้เพาะปลูกพืชสวน คนทำสวน ผู้ตกแต่งสวนผู้ทำงาน ในฟาร์ม สัตว์ปีก และคนงานประจำฟาร์มสุกร และตำแหน่งงานอื่น ๆ ที่เกี่ยวข้อง พบว่า การบรรจุงานมีจำนวนน้อยมากเมื่อเทียบกับความต้องการแรงงานของนายจ้าง/สถานประกอบการ ที่นายจ้างมีความต้องการเป็นจำนวนมาก

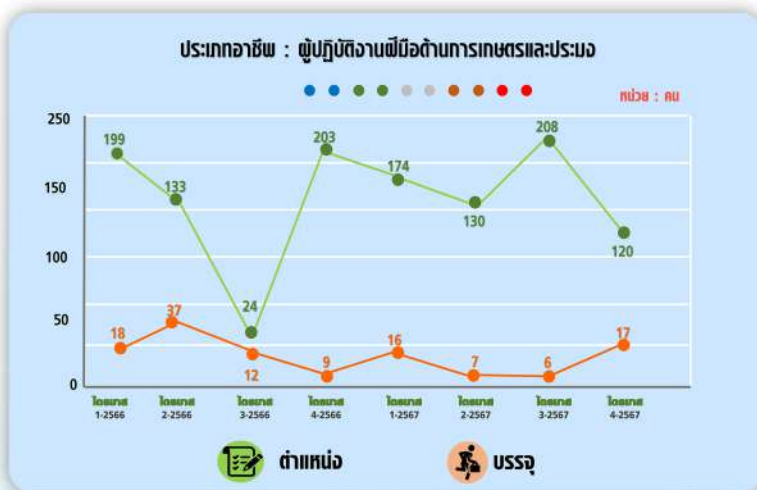

เมื่อดูสถานการณ์ตลาดแรงงานในอุตสาหกรรมเกษตรกรรมของภาคเหนือ จากสถิติการแจ้งความต้องการแรงงานและการบรรจุงานของนายจ้าง/สถานประกอบการผ่านระบบไทยมีงานทำของกรมการจัดหางาน ในอุตสาหกรรมเกษตรกรรม การป่าไม้ และการประมง พบว่ายังคงมีความต้องการแรงงานอย่างต่อเนื่อง แต่ในขณะเดียวกันการบรรจุงานยังไม่เพียงพอต่อความต้องการของนายจ้าง/สถานประกอบการและเมื่อดูจากสถิติความต้องการแรงงานในประเภทอาชีพผู้ปฏิบัติงานฝีมือด้านการเกษตร โดยเฉพาะตำแหน่งผู้เพาะปลูกพืชสวน คนทำสวน ผู้ตกแต่งสวนผู้ทำงาน ในฟาร์ม สัตว์ปีก และคนงานประจำฟาร์มสุกร และตำแหน่งงานอื่น ๆ ที่เกี่ยวข้อง พบว่า การบรรจุงานมีจำนวนน้อยมากเมื่อเทียบกับความต้องการแรงงานของนายจ้าง/สถานประกอบการ ที่นายจ้างมีความต้องการเป็นจำนวนมาก แม้ในตำแหน่งดังกล่าวอาจไม่ได้ต้องการผู้ที่จบการศึกษาในระดับที่สูงมากนักส่วนใหญ่มักจะอยู่ในระดับประถมศึกษาและต่ำกว่า และระดับมัธยมศึกษา แต่นายจ้าง/สถานประกอบการก็ยังคงต้องการผู้ที่มีประสบการณ์ในการทำงานเฉพาะด้านหรือผู้ที่มีทักษะที่เกี่ยวข้องมาใช้ในการปฏิบัติงาน ประกอบกับการเคลื่อนย้ายของแรงงานในภาคเหนือไปทำงานภาคการเกษตรในต่างประเทศที่มีจำนวนมากในปัจจุบัน ทำให้ในภาคเหนือเริ่มเกิดสภาวะการขาดแคลนแรงงานในอุตสาหกรรมการเกษตร

ดังนั้น จึงเป็นโอกาสให้เด็กเรียนและแรงงานในภาคเหนือที่มีความสนใจและรักในงานเกษตรในพื้นที่ ได้เตรียมตัวเข้าสู่ตลาดแรงงานในอุตสาหกรรมการเกษตร โดยการเพิ่มความรู้และพัฒนาทักษะด้านการเกษตรให้แก่ตนเอง เช่น การปลูกพืช การดูแลและอภิบาลพืช การเลี้ยงสัตว์ ร่วมกับทักษะด้านการใช้เทคโนโลยีและนวัตกรรมเพื่อเตรียมความพร้อมและเพิ่มทักษะของตนเองให้สามารถเข้าสู่ตลาดแรงงานในอุตสาหกรรมการเกษตรที่ยังเปิดกว้างได้อย่างมีประสิทธิภาพ





ที่มา

- ttb analytics เติมนแรงงานภาคเกษตรหลายกว่า 4 ล้านคน ในรอบ 10 ปี จาก <https://thaipublica.org/2024/01/ttb-analytics90/>
- ข้อมูลตัวชี้วัดแรงงาน พ.ศ. 2567 จากสำนักงานสถิติแห่งชาติ

เรียบเรียงโดย : ศูนย์บริหารข้อมูลตลาดแรงงานภาคเหนือ



อำนวยการโดย

นางสาวสจิตรา ขจรศักดิ์การ
ผู้อำนวยการกองบริหารข้อมูลตลาดแรงงาน

จัดทำโดย

ศูนย์บริหารข้อมูลตลาดแรงงานภาคเหนือ

ศาลากลางจังหวัดลำปาง ชั้น 3 ถนนชิวราษฎร์ดำเนิน ตำบลพระบาท อำเภอเมืองลำปาง
จังหวัดลำปาง 52000 โทรศัพท์ 054-265050

วารสารสถานการณ์ตลาดแรงงานภาคเหนือ





ข่าวสาร

สถานการณ์ตลาดแรงงานภาคเหนือ

NORTHERN LABOUR MARKET INFORMATION ADMINISTRATION CENTER

ไตรมาสที่ 4 ปี 2567 (ตุลาคม - ธันวาคม)



ศูนย์บริหารข้อมูลตลาดแรงงานภาคเหนือ

ศาลากลางจังหวัดลำปาง ชั้น 3 ถนนชริราษฎร์ดำเนิน ตำบลพระบาท
อำเภอเมืองลำปาง จังหวัดลำปาง 52000

☎ 054-265050 🌐 www.doe.go.th/nlmi-lp



FACEBOOK FANPAGE

ศูนย์บริหารข้อมูลตลาดแรงงานภาคเหนือ



YOUTUBE CHANNEL

ศูนย์บริหารข้อมูลตลาดแรงงานภาคเหนือ



TikTok

ศูนย์บริหารข้อมูลตลาดแรงงานภาคเหนือ



กรมการจัดหางาน

ศูนย์บริหารข้อมูลตลาดแรงงานภาคเหนือ