

# สถานการณ์ตลาดแรงงานจังหวัดตรัง มกราคม 2567

## การมีงานทำและอัตราการว่างงาน



ประชากร จ.ตรัง ทั้งหมด  
636,829 คน



ผู้อยู่ในกำลังแรงงาน จำนวน  
374,908 คน



ผู้มีงานทำ 372,490 คน



ผู้ว่างงาน 2,418 คน  
อัตราการว่างงานร้อยละ 0.64  
(ของกำลังแรงงานปัจจุบัน)

ข้อมูลจาก: สำนักงานแรงงานจังหวัดตรัง (ณ เดือนมกราคม 2567)

## สถานการณ์ตลาดแรงงาน

### ความต้องการแรงงาน

นายจ้างแจ้งผ่านสำนักงานจัดหางานจังหวัดตรัง



ตำแหน่งงานว่าง 238 อัตรา



ผู้สมัครงาน 108 คน

คิดเป็นร้อยละ 45.38 ของตำแหน่งงาน  
(ผู้สมัครงานที่เคยลงทะเบียนหางานย้อนหลัง 3 เดือน)



การบรรจุงาน 64 คน

คิดเป็นร้อยละ 59.26 ของผู้สมัครงาน  
คิดเป็นร้อยละ 26.89 ของตำแหน่งงาน  
(การบรรจุงานรวมผู้สมัครงานที่เคยลงทะเบียนหางานย้อนหลัง 3 เดือน)

## การขึ้นทะเบียนและรายงานตัว ผู้ประกันตนกรณีว่างงาน

ขึ้นทะเบียนฯ	ช	ญ	รวม
	151	206	357
รายงานตัว	ช	ญ	รวม
	618	923	1,541

## บริการรับแจ้งการเดินทาง ไปทำงานต่างประเทศ

วิธีการเดินทาง	จำนวน (คน)
1. เดินทางไปทำงานต่างประเทศด้วยตนเอง	-
2. รับแจ้งการเดินทางไปทำงานต่างประเทศของคนหางานที่เดินทางกลับประเทศไทยเป็นการชั่วคราว (Re-Entry)	2
รวม	2

# 1. ภาวะความต้องการแรงงาน (ตำแหน่งงานว่าง)

สำนักงานจัดหางานจังหวัดตรังได้รับแจ้งความต้องการแรงงาน (ตำแหน่งงานว่าง) จากนายจ้าง/สถานประกอบการในจังหวัดตรัง จำนวน 6 ตำแหน่ง 218 อัตรา

## ตำแหน่งงานที่นายจ้าง/สถานประกอบการต้องการ 5 อันดับแรก

1. อาชีพงานพื้นฐาน  
จำนวน 109 อัตรา คิดเป็นร้อยละ 50
2. ช่างเทคนิคและผู้ปฏิบัติงานที่เกี่ยวข้อง  
จำนวน 50 อัตรา คิดเป็นร้อยละ 22.94
3. พนักงานบริการ พนักงานขายในร้านค้าและตลาด  
จำนวน 43 อัตรา คิดเป็นร้อยละ 19.72
4. ผู้ปฏิบัติงานโดยใช้ฝีมือในธุรกิจต่าง ๆ  
จำนวน 9 อัตรา คิดเป็นร้อยละ 4.13
5. เสมียน เจ้าหน้าที่  
จำนวน 7 อัตรา คิดเป็นร้อยละ 3.21

## ช่วงอายุที่ตลาดแรงงานต้องการ

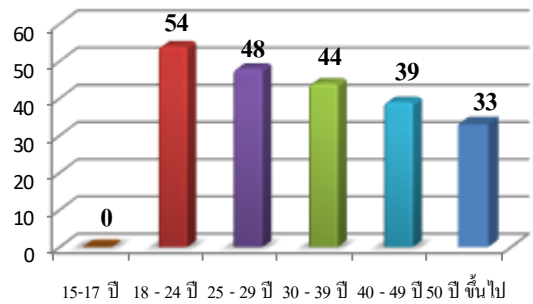

สำหรับช่วงอายุที่ตลาดแรงงานต้องการมากที่สุด คือ ช่วงอายุ 18-24 ปี จำนวน 54 อัตรา คิดเป็นร้อยละ 24.77 รองลงมา ช่วงอายุ 25-29 ปี จำนวน 48 อัตรา คิดเป็นร้อยละ 22.02 ของความต้องการแรงงานทั้งหมด

## วุฒิการศึกษาที่ตลาดแรงงานต้องการ

ตารางที่ 1 วุฒิการศึกษาที่ตลาดแรงงานต้องการ		
วุฒิการศึกษา	จำนวน (อัตรา)	ร้อยละ (ของความต้องการแรงงานทั้งหมด)
ประถม (ไม่จำกัดวุฒิ)	61	27.98
มัธยม	70	32.11
ปวช.	30	13.76
ปวส.	41	18.81
อนุปริญญา	19	8.71
ปริญญาตรี	14	6.42
ปริญญาโท	0	0

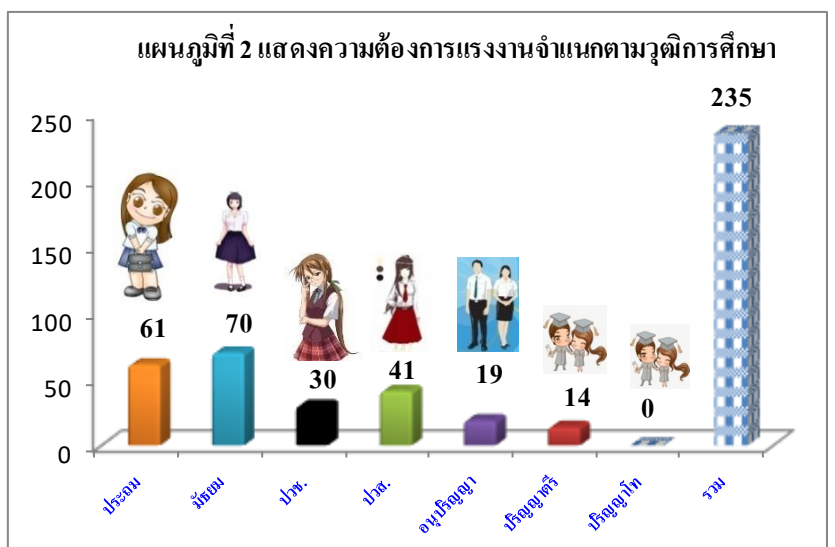

สำหรับวุฒิการศึกษาที่นายจ้าง/สถานประกอบการในจังหวัดตรังต้องการมากที่สุด คือระดับมัธยมศึกษา จำนวน 70 คน คิดเป็นร้อยละ 32.11 รองลงมา ระดับประถมศึกษา จำนวน 61 คน คิดเป็นร้อยละ 27.98 และระดับปวส. จำนวน 41 คน คิดเป็นร้อยละ 18.81 ตามลำดับ

## 2. ภาวะการว่างงาน (ผู้ขึ้นทะเบียนหางาน)

ผู้มาใช้บริการสมัครงานในเดือนมกราคม 2567  
ทั้งหมด **จำนวน 256 คน** ชาย 94 คน หญิง 162 คน

ตำแหน่งงานที่ผู้ลงทะเบียนสมัครงาน  
ต้องการ 5 อันดับแรก

ลำดับที่	กิจกรรม	ชาย	หญิง	รวม
1	จัดหางาน ณ สำนักงาน (SJC)	30	50	80
2	คนพิการ	1	1	2
3	เสริมสร้างความมั่นคงและยั่งยืน	2	-	2
4	ยุวแรงงาน (นักเรียน นักศึกษา)	3	5	8
5	การจัดหางานด้วยระบบ Internet	24	30	54
6	ผู้ประกอบการว่างงาน	-	-	-
7	ผู้พ้นโทษ	2	-	2
8	สานพลังประชารัฐ จัดหางานให้ผู้สูงอายุ	1	1	2
9	นัดพบแรงงานย่อย	31	75	106
รวม		94	162	256

- อาชีพงานพื้นฐาน  
จำนวน 118 อัตรา คิดเป็นร้อยละ 85.16
- ช่างเทคนิคและผู้ปฏิบัติงานที่เกี่ยวข้อง  
จำนวน 51 อัตรา คิดเป็นร้อยละ 19.92
- เสมียน เจ้าหน้าที่  
จำนวน 32 อัตรา คิดเป็นร้อยละ 12.50
- พนักงานบริการ พนักงานขายในร้านค้าและตลาด  
จำนวน 35 อัตรา คิดเป็นร้อยละ 13.67
- ผู้ประกอบการวิชาชีพต่าง ๆ  
จำนวน 5 อัตรา คิดเป็นร้อยละ 1.95

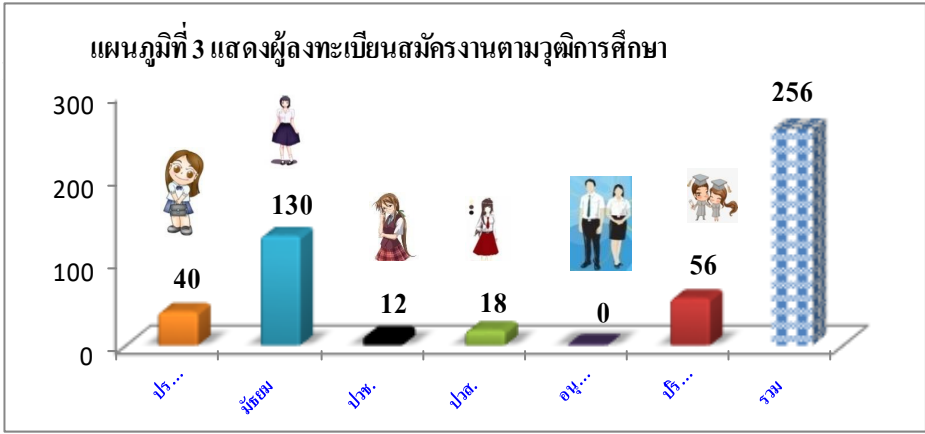

วุฒิการศึกษาของผู้ลงทะเบียนสมัครงานมากที่สุด คือ ระดับมัธยมศึกษาปีที่ 6 จำนวน 80 คน คิดเป็นร้อยละ 31.25 ระดับปริญญาตรี จำนวน 55 คน คิดเป็นร้อยละ 21.48 และระดับมัธยมศึกษาปีที่ 3 จำนวน 50 คน คิดเป็นร้อยละ 19.53 ตามลำดับ

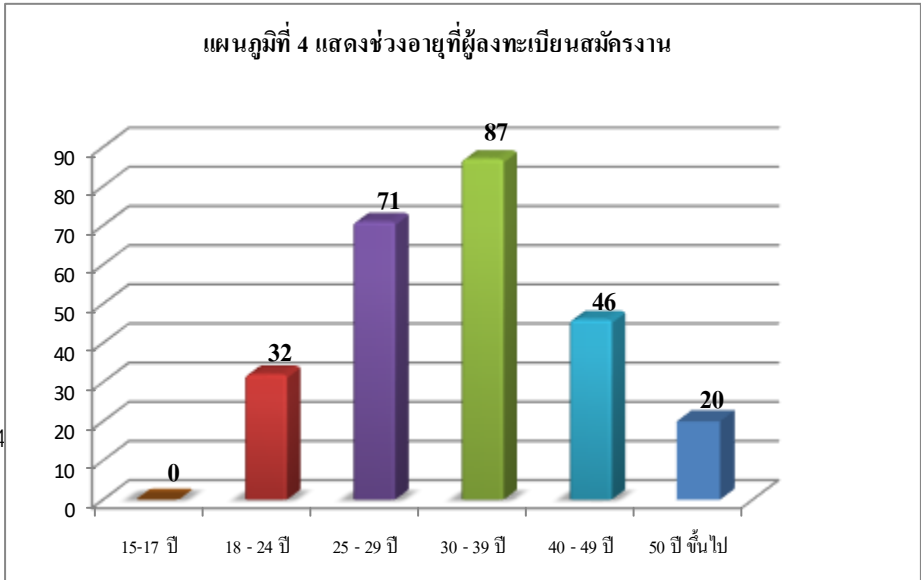

ช่วงอายุของผู้ลงทะเบียนสมัครงานในจังหวัดตรังมากที่สุด คือ ช่วงอายุ 30 - 39 ปี จำนวน 87 คน คิดเป็นร้อยละ 33.98 รองลงมา คือ ช่วงอายุ 25 - 29 ปี จำนวน 71 คน คิดเป็นร้อยละ 27.73 และช่วงอายุ 40 - 49 ปี จำนวน 46 คน คิดเป็นร้อยละ 17.97 ของผู้ลงทะเบียนสมัครงานตามลำดับ

### 3. ภาวะการมีงานทำ (บรรจุนาน)

ผู้ได้รับการบรรจุนานเดือนมกราคม 2567  
ทั้งหมด **จำนวน 181 คน** ชาย 76 คน หญิง 105 คน

#### ตำแหน่งงานผู้ที่ได้รับการบรรจุนาน 5 อันดับแรก

**ตารางที่ 3 ผู้ที่ได้รับการบรรจุนานแยกตามกิจกรรม**

ลำดับที่	กิจกรรม	ชาย	หญิง	รวม
1	จัดหางาน ณ สำนักงาน (SJC)	29	46	75
2	คนพิการ	1	1	2
3	เสริมสร้างความมั่นคงและยั่งยืน	1	0	1
4	ยุวแรงงาน (นักเรียน นักศึกษา)	2	4	6
5	การจัดหางานด้วยระบบ Internet	17	12	29
6	ผู้ประกอบการมีว่างงาน	-	-	-
7	ผู้ทันโทษ	2	0	2
8	สานพลังประชารัฐ จัดหางานให้ผู้สูงอายุ	1	1	2
9	นัดพบแรงงานย่อย	23	41	64
<b>รวม</b>		<b>76</b>	<b>105</b>	<b>181</b>

1. อาชีพงานพื้นฐาน  
จำนวน 108 อัตรา คิดเป็นร้อยละ 59.67
2. พนักงานบริการ พนักงานขายในร้านค้าและตลาด  
จำนวน 35 อัตรา คิดเป็นร้อยละ 19.34
3. ช่างเทคนิคและผู้ปฏิบัติงานที่เกี่ยวข้อง  
จำนวน 24 อัตรา คิดเป็นร้อยละ 13.26
4. ผู้ปฏิบัติงานในโรงงาน ผู้ควบคุมเครื่องจักร  
จำนวน 7 อัตรา คิดเป็นร้อยละ 3.87
5. เสมียน เจ้าหน้าที่  
จำนวน 7 อัตรา คิดเป็นร้อยละ 3.87

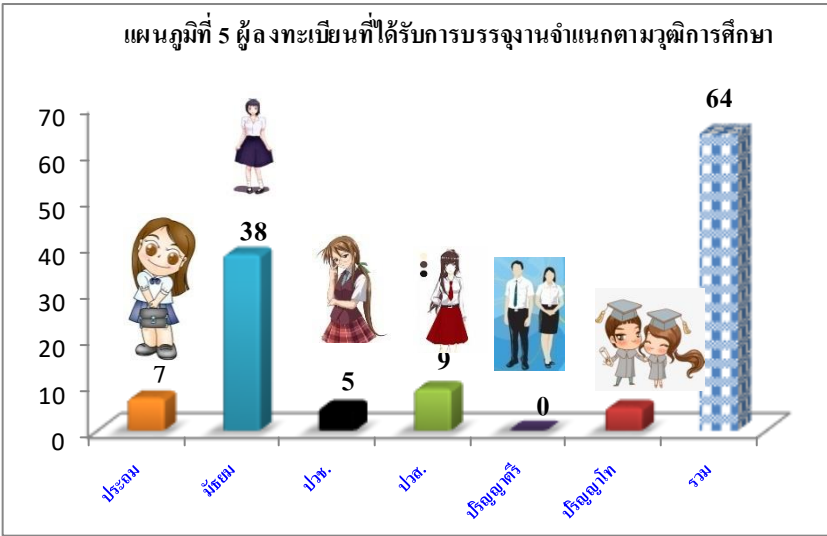

ผู้สมัครที่ได้รับการบรรจุนานในพื้นที่จังหวัดตรังตามวุฒิการศึกษามากที่สุดระดับมัธยมศึกษาจำนวน 38 คน คิดเป็นร้อยละ 59.38 รองลงมา ระดับปวส. จำนวน 9 คน คิดเป็นร้อยละ 14.07 ตามลำดับ

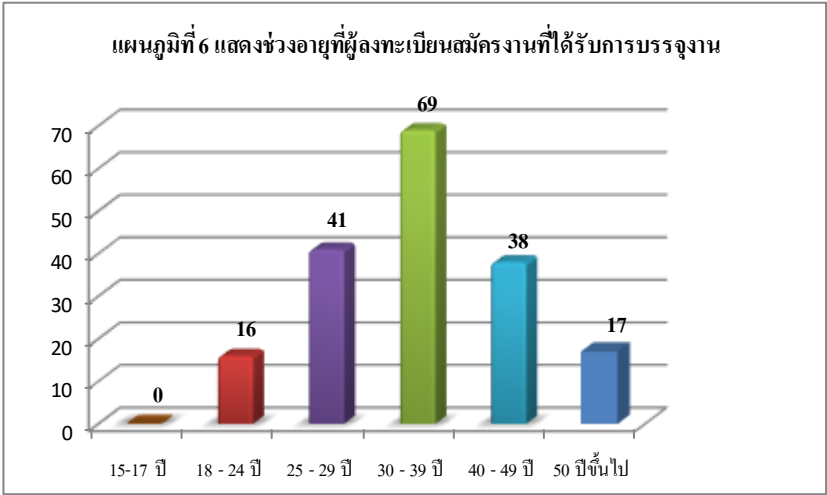

สำหรับช่วงอายุของผู้ลงทะเบียนสมัครงานในจังหวัดตรังได้รับการบรรจุนานมากที่สุด คือ ช่วงอายุ 30-39 ปี จำนวน 69 คน คิดเป็นร้อยละ 38.12 รองลงมา คือ ช่วงอายุ 25 - 29 ปี จำนวน 41 คน คิดเป็นร้อยละ 22.65 และช่วงอายุ 40 - 49 ปี จำนวน 38 คน คิดเป็นร้อยละ 20.99 ของผู้ลงทะเบียนสมัครงานที่ได้รับการบรรจุนานทั้งหมดตามลำดับ