

# สถานการณ์ตลาดแรงงานจังหวัดตรัง กุมภาพันธ์ 2567

## การมีงานทำและอัตราการว่างงาน



ประชากร จ.ตรัง ทั้งหมด  
636,600 คน



ผู้อยู่ในกำลังแรงงาน จำนวน  
374,234 คน



ผู้มีงานทำ 365,308 คน



ผู้ว่างงาน 4,926 คน  
อัตราการว่างงานร้อยละ 1.33  
(ของกำลังแรงงานปัจจุบัน)

ข้อมูลจาก: สำนักงานแรงงานจังหวัดตรัง (ณ เดือนกุมภาพันธ์ 2567)

## สถานการณ์ตลาดแรงงาน

### ความต้องการแรงงาน

นายจ้างแจ้งผ่านสำนักงานจัดหางานจังหวัดตรัง



ตำแหน่งงานว่าง 238 อัตรา



ผู้สมัครงาน 108 คน

คิดเป็นร้อยละ 45.38 ของตำแหน่งงาน  
(ผู้สมัครงานที่เคยลงทะเบียนหางานย้อนหลัง 3 เดือน)



การบรรจุงาน 64 คน

คิดเป็นร้อยละ 59.26 ของผู้สมัครงาน  
คิดเป็นร้อยละ 26.89 ของตำแหน่งงาน  
(การบรรจุงานรวมผู้สมัครงานที่เคยลงทะเบียนหางานย้อนหลัง 3 เดือน)

## การขึ้นทะเบียนและรายงานตัว ผู้ประกันตนกรณีว่างงาน

ขึ้นทะเบียนฯ	ช	ญ	รวม
	163	177	340
รายงานตัว	ช	ญ	รวม
	651	894	1,545

## บริการรับแจ้งการเดินทาง ไปทำงานต่างประเทศ

วิธีการเดินทาง	จำนวน (คน)
1. เดินทางไปทำงานต่างประเทศด้วยตนเอง	-
2. รับแจ้งการเดินทางไปทำงานต่างประเทศของ คนหางานที่เดินทางกลับประเทศไทย เป็นการชั่วคราว (Re-Entry)	2
รวม	2

# 1. ภาวะความต้องการแรงงาน (ตำแหน่งงานว่าง)

สำนักงานจัดหางานจังหวัดตรังได้รับแจ้งความต้องการแรงงาน (ตำแหน่งงานว่าง) จากนายจ้าง/สถานประกอบการในจังหวัดตรัง  
จำนวน 5 ตำแหน่ง 483 อัตรา

## ตำแหน่งงานที่นายจ้าง/สถานประกอบการต้องการ 5 อันดับแรก

- อาชีพงานพื้นฐาน  
จำนวน 255 อัตรา คิดเป็นร้อยละ 52.80
- ผู้ปฏิบัติงานในโรงงาน ผู้ควบคุมเครื่องจักรและผู้ปฏิบัติงาน  
ด้านการประกอบ  
จำนวน 150 คิดเป็นร้อยละ 31.06
- พนักงานบริการ พนักงานขายในร้านค้าและตลาด  
จำนวน 36 อัตรา คิดเป็นร้อยละ 7.45
- ช่างเทคนิคและผู้ปฏิบัติงานที่เกี่ยวข้อง  
จำนวน 34 อัตรา คิดเป็นร้อยละ 7.04
- ผู้ประกอบวิชาชีพด้านต่าง ๆ  
จำนวน 4 อัตรา คิดเป็นร้อยละ 0.83

## ช่วงอายุที่ตลาดแรงงานต้องการ

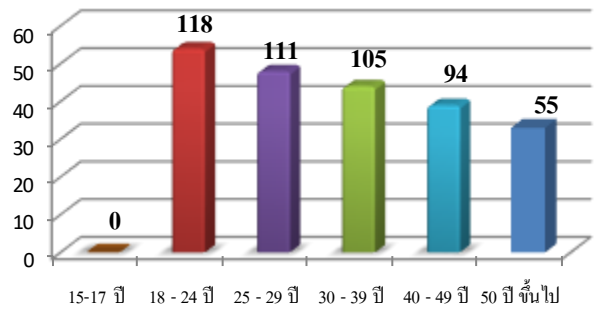

สำหรับช่วงอายุที่ตลาดแรงงานต้องการมากที่สุด คือ ช่วงอายุ 18-24 ปี จำนวน 118 อัตรา คิดเป็นร้อยละ 24.43 รองลงมา ช่วงอายุ 25-29 ปี จำนวน 111 อัตรา คิดเป็นร้อยละ 22.98 ของความต้องการแรงงานทั้งหมด

## วุฒิการศึกษาที่ตลาดแรงงานต้องการ

ตารางที่ 1 วุฒิการศึกษาที่ตลาดแรงงานต้องการ		
วุฒิการศึกษา	จำนวน (อัตรา)	ร้อยละ (ของความต้องการแรงงานทั้งหมด)
ประถม (ไม่จำกัดวุฒิ)	84	17.39
มัธยม	174	36.02
ปวช.	83	17.18
ปวส.	86	17.81
อนุปริญญา	28	5.80
ปริญญาตรี	28	5.80
ปริญญาโท	0	0

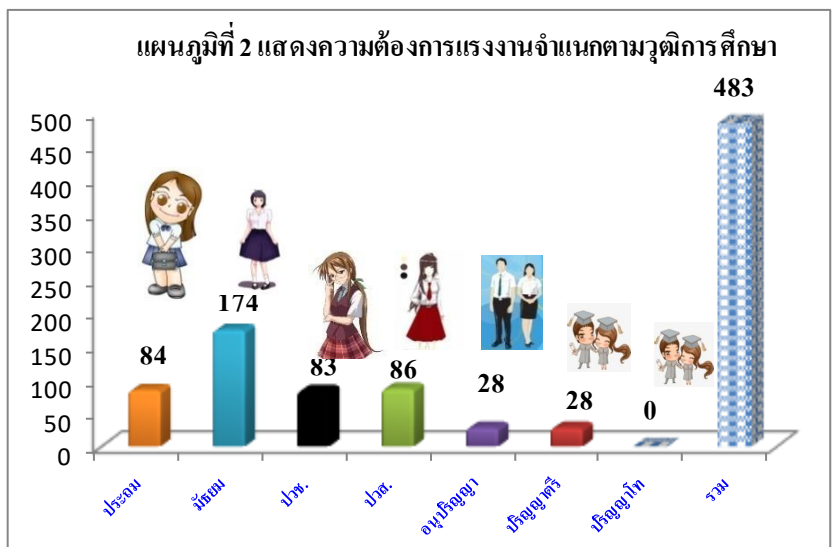

สำหรับวุฒิการศึกษาที่นายจ้าง/สถานประกอบการในจังหวัดตรังต้องการมากที่สุด คือระดับมัธยมศึกษา จำนวน 174 คน คิดเป็นร้อยละ 36.02 รองลงมาคือ ระดับปวส. จำนวน 86 คน คิดเป็นร้อยละ 17.81 และระดับประถมศึกษา จำนวน 84 คน คิดเป็นร้อยละ 17.39 ตามลำดับ

## 2. ภาวะการว่างงาน (ผู้ขึ้นทะเบียนหางาน)

ผู้มาใช้บริการสมัครงานในเดือนกุมภาพันธ์ 2567  
ทั้งหมด จำนวน 87 คน ชาย 31 คน หญิง 56 คน

ตำแหน่งงานที่ผู้ลงทะเบียนสมัครงาน  
ต้องการ 5 อันดับแรก

ลำดับที่	กิจกรรม	ชาย	หญิง	รวม
1	จัดหางาน ณ สำนักงาน (SJC)	19	31	50
2	คนพิการ	0	1	1
3	เสริมสร้างความมั่นคงและยั่งยืน	0	0	0
4	ยุวแรงงาน (นักเรียน นักศึกษา)	1	5	6
5	การจัดหางานด้วยระบบ Internet	10	17	27
6	ผู้ประกันตนกรณีว่างงาน	0	0	0
7	ผู้พันโทษ	0	1	1
8	สานพลังประชารัฐ จัดหางานให้ ผู้สูงอายุ	1	1	2
9	นัดพบแรงงานย่อย	-	-	-
รวม		31	56	87

1. เสมียน เจ้าหน้าที่อาชีพงานพื้นฐาน  
จำนวน 17 อัตรา คิดเป็นร้อยละ 19.54
2. ช่างเทคนิคและผู้ปฏิบัติงานที่เกี่ยวข้อง  
จำนวน 16 อัตรา คิดเป็นร้อยละ 18.40
3. ผู้ปฏิบัติงานในโรงงาน ผู้ควบคุมเครื่องจักร  
จำนวน 16 อัตรา คิดเป็นร้อยละ 18.40
4. อาชีพพื้นฐาน  
จำนวน 9 อัตรา คิดเป็นร้อยละ 10.34
5. ผู้ปฏิบัติงานโดยใช้ฝีมือในธุรกิจต่าง ๆ  
จำนวน 5 อัตรา คิดเป็นร้อยละ 5.75

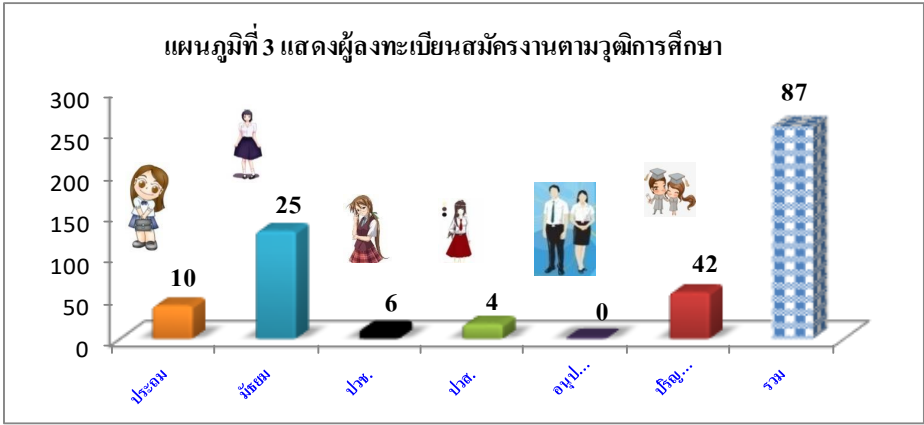

วุฒิการศึกษาของผู้ลงทะเบียนสมัครงานมากที่สุด คือ ระดับปริญญาตรี จำนวน 42 คน คิดเป็นร้อยละ 48.28 ระดับมัธยมศึกษาปีที่ 6 จำนวน 17 คน คิดเป็นร้อยละ 19.54 และระดับมัธยมศึกษาปีที่ 3 จำนวน 8 คน คิดเป็นร้อยละ 9.20 ตามลำดับ

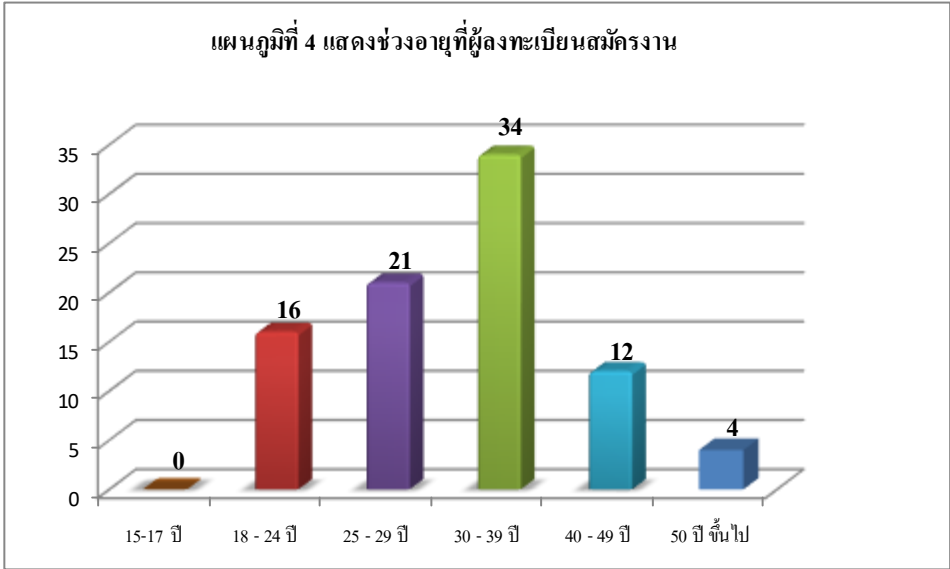

ช่วงอายุของผู้ลงทะเบียนสมัครงานในจังหวัดตรังมากที่สุด คือ ช่วงอายุ 30 - 39 ปี จำนวน 34 คน คิดเป็นร้อยละ 39.08 รองลงมา คือ ช่วงอายุ 25 - 29 ปี จำนวน 21 คน คิดเป็นร้อยละ 24.14 และช่วงอายุ 18 - 24 ปี จำนวน 16 คน คิดเป็นร้อยละ 18.40 ของผู้ลงทะเบียนสมัครงานตามลำดับ

11

4

### 3. ภาวะการมีงานทำ (บรรจุนาน)

ผู้ได้รับการบรรจุนานเดือนกุมภาพันธ์ 2567  
ทั้งหมด **จำนวน 39 คน** ชาย 15 คน หญิง 24 คน

ตำแหน่งงานผู้ที่ได้รับการบรรจุนาน  
5 อันดับแรก

ตารางที่ 3 ผู้ที่ได้รับการบรรจุนานแยกตามกิจกรรม

ลำดับที่	กิจกรรม	ชาย	หญิง	รวม
1	จัดหางาน ณ สำนักงาน (SJC)	13	18	31
2	คนพิการ	0	1	1
3	เสริมสร้างความมั่นคงและยั่งยืน	0	0	0
4	ยุวแรงงาน (นักเรียน นักศึกษา)	1	4	5
5	การจัดหางานด้วยระบบ Internet	0	0	0
6	ผู้ประกันตนกรณีว่างงาน	0	0	0
7	ผู้พ้นโทษ	0	1	1
8	สานพลังประชารัฐ จัดหางานให้ ผู้สูงอายุ	1	0	1
9	นัดพบแรงงานย่อย	-	-	-
<b>รวม</b>		<b>15</b>	<b>24</b>	<b>39</b>

1. ผู้ปฏิบัติงานในโรงงาน ผู้ควบคุมเครื่องจักร  
จำนวน 10 อัตรา คิดเป็นร้อยละ 25.64
2. อาชีพงานพื้นฐาน  
จำนวน 8 อัตรา คิดเป็นร้อยละ 20.51
3. ช่างเทคนิคและผู้ปฏิบัติงานที่เกี่ยวข้อง  
จำนวน 7 อัตรา คิดเป็นร้อยละ 18.00
4. พนักงานบริการ พนักงานขายในร้านค้าและตลาด  
จำนวน 7 อัตรา คิดเป็นร้อยละ 18.00
5. เสมียน เจ้าหน้าที่  
จำนวน 3 อัตรา คิดเป็นร้อยละ 7.69

แผนภูมิที่ 5 ผู้ลงทะเบียนที่ได้รับการบรรจุนานจำแนกตามวุฒิการศึกษา

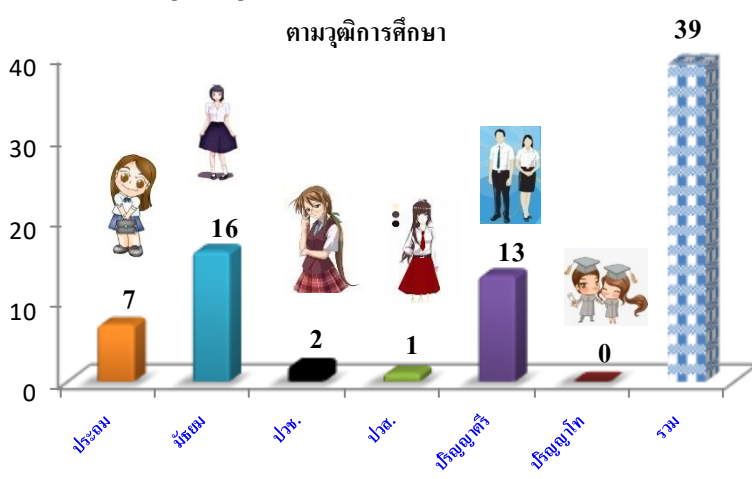

ผู้สมัครที่ได้รับการบรรจุนานในพื้นที่จังหวัดตรังตามวุฒิการศึกษามากที่สุด คือ ระดับมัธยมศึกษา จำนวน 16 คน คิดเป็นร้อยละ 41.03 รองลงมาคือระดับปริญญาตรี จำนวน 13 คน คิดเป็นร้อยละ 33.33 และระดับประถมศึกษาหรือต่ำกว่า จำนวน 7 คน คิดเป็นร้อยละ 18.00 ตามลำดับ

แผนภูมิที่ 6 แสดงช่วงอายุของผู้ลงทะเบียนสมัครงานที่ได้รับการบรรจุนาน

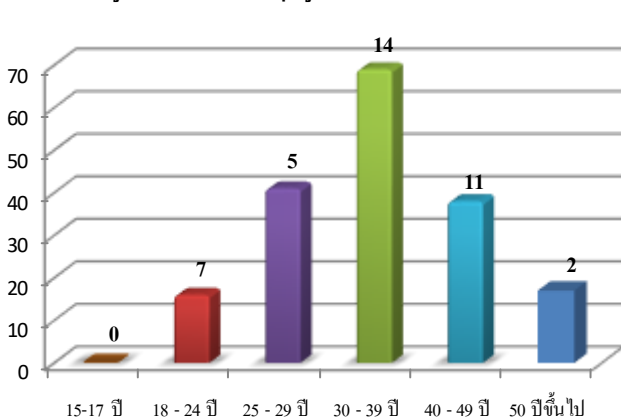

สำหรับช่วงอายุของผู้ลงทะเบียนสมัครงานในจังหวัดตรังได้รับการบรรจุนานมากที่สุด คือ ช่วงอายุ 30-39 ปี จำนวน 14 คน คิดเป็นร้อยละ 36.00 รองลงมาคือ ช่วงอายุ 40 - 49 ปี จำนวน 11 คน คิดเป็นร้อยละ 28.21 และช่วงอายุ 18 - 24 ปี จำนวน 7 คน คิดเป็นร้อยละ 18.00 ของผู้ลงทะเบียนสมัครงานที่ได้รับการบรรจุนานทั้งหมดตามลำดับ