

# สถานการณ์ตลาดแรงงานจังหวัดตรัง มีนาคม 2567

## การมีงานทำและอัตราการว่างงาน



ประชากร จ.ตรัง ทั้งหมด  
636,467 คน



ผู้อยู่ในกำลังแรงงาน จำนวน  
370,234 คน



ผู้มีงานทำ 365,308 คน



ผู้ว่างงาน 4,926 คน  
อัตราการว่างงานร้อยละ 1.33  
(ของกำลังแรงงานปัจจุบัน)

ข้อมูลจาก: สำนักงานแรงงานจังหวัดตรัง (ณ เดือนกุมภาพันธ์ 2567)

## สถานการณ์ตลาดแรงงาน

### ความต้องการแรงงาน

นายจ้างแจ้งผ่านสำนักงานจัดหางานจังหวัดตรัง



ตำแหน่งงานว่าง 604 อัตรา



ผู้สมัครงาน 102 คน

คิดเป็นร้อยละ 16.89 ของตำแหน่งงาน

(ผู้สมัครงานที่เคยลงทะเบียนหางานย้อนหลัง 3 เดือน)



การบรรจุงาน 40 คน

คิดเป็นร้อยละ 39.22 ของผู้สมัครงาน

คิดเป็นร้อยละ 6.65 ของตำแหน่งงาน

(การบรรจุงานรวมผู้สมัครงานที่เคยลงทะเบียนหางานย้อนหลัง 3 เดือน)

## การขึ้นทะเบียนและรายงานตัว ผู้ประกันตนกรณีว่างงาน

ขึ้นทะเบียนฯ	ช	ญ	รวม
	140	203	343
รายงานตัว	ช	ญ	รวม
	643	836	1,479

## บริการรับแจ้งการเดินทาง ไปทำงานต่างประเทศ

วิธีการเดินทาง	จำนวน (คน)
1. เดินทางไปทำงานต่างประเทศด้วยตนเอง	1
2. รับแจ้งการเดินทางไปทำงานต่างประเทศของคนหางานที่เดินทางกลับประเทศไทยเป็นการชั่วคราว (Re-Entry)	2
รวม	3

# 1. ภาวะความต้องการแรงงาน (ตำแหน่งงานว่าง)

สำนักงานจัดหางานจังหวัดตรังได้รับแจ้งความต้องการแรงงาน (ตำแหน่งงานว่าง) จากนายจ้าง/สถานประกอบการในจังหวัดตรัง  
จำนวน 4 ตำแหน่ง 604 อัตรา

## ตำแหน่งงานที่นายจ้าง/สถานประกอบการต้องการ 4 อันดับแรก

- อาชีพงานพื้นฐาน  
จำนวน 532 อัตรา คิดเป็นร้อยละ 88.10
- ช่างเทคนิคและผู้ปฏิบัติงานที่เกี่ยวข้อง  
จำนวน 40 อัตรา คิดเป็นร้อยละ 6.62
- เสมียน เจ้าหน้าที่  
จำนวน 3 อัตรา คิดเป็นร้อยละ 5.13
- พนักงานบริการ พนักงานขายในร้านค้าและตลาด  
จำนวน 1 อัตรา คิดเป็นร้อยละ 0.17

## ช่วงอายุที่ตลาดแรงงานต้องการ

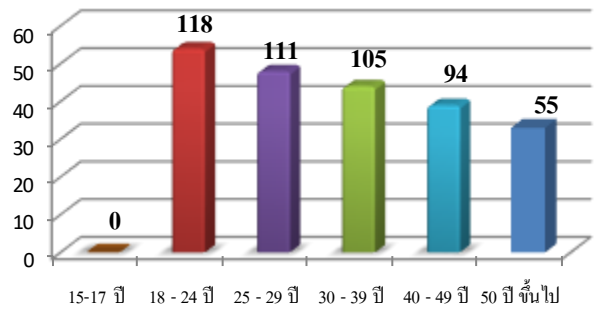

สำหรับช่วงอายุที่ตลาดแรงงานต้องการมากที่สุด คือ ช่วงอายุ 18-24 ปี จำนวน 129 อัตรา คิดเป็นร้อยละ 21.36 รองลงมา ช่วงอายุ 25-29 ปี จำนวน 124 อัตรา คิดเป็นร้อยละ 20.53 ของความต้องการแรงงานทั้งหมด

## วุฒิการศึกษาที่ตลาดแรงงานต้องการ

ตารางที่ 1 วุฒิการศึกษาที่ตลาดแรงงานต้องการ		
วุฒิการศึกษา	จำนวน (อัตรา)	ร้อยละ (ของความต้องการแรงงานทั้งหมด)
ประถม (ไม่จำกัดวุฒิ)	106	17.55
มัธยม	167	27.65
ปวช.	85	14.07
ปวส.	83	13.74
อนุปริญญา	82	13.60
ปริญญาตรี	81	13.41
ปริญญาโท	0	0

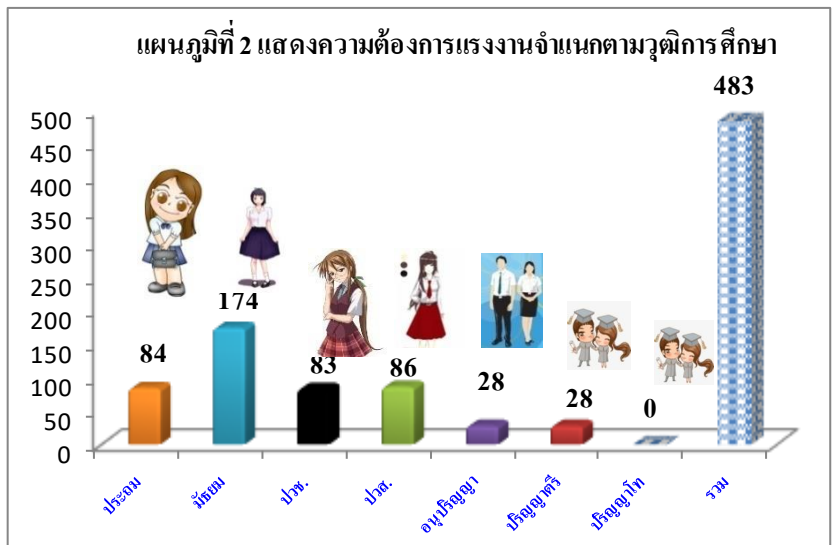

สำหรับวุฒิการศึกษาที่นายจ้าง/สถานประกอบการในจังหวัดตรังต้องการมากที่สุด คือ ระดับมัธยมศึกษา จำนวน 167 คน คิดเป็นร้อยละ 27.65 รองลงมา คือ ระดับประถม จำนวน 106 คน คิดเป็นร้อยละ 17.55 และระดับปวช. จำนวน 85 คน คิดเป็นร้อยละ 14.07 ตามลำดับ

## 2. ภาวะการว่างงาน (ผู้ขึ้นทะเบียนหางาน)

ผู้มาใช้บริการสมัครงานในเดือนมีนาคม 2567  
ทั้งหมด จำนวน 102 คน ชาย 39 คน หญิง 63 คน

ตำแหน่งงานที่ผู้ลงทะเบียนสมัครงาน  
ต้องการ 5 อันดับแรก

ลำดับ ที่	กิจกรรม	ชาย	หญิง	รวม
1	จัดหางาน ณ สำนักงาน (SJC)	21	29	50
2	คนพิการ	0	1	1
3	เสริมสร้างความมั่นคงและยั่งยืน	0	2	2
4	ยุวแรงงาน (นักเรียน นักศึกษา)	1	7	8
5	การจัดหางานด้วยระบบ Internet	14	24	38
6	ผู้ประกันตนกรณีว่างงาน	0	0	0
7	ผู้พันโทษ	2	0	2
8	สานพลังประชารัฐ จัดหางานให้ ผู้สูงอายุ	1	0	1
9	นัดพบแรงงานย่อย	-	-	-
<b>รวม</b>		<b>39</b>	<b>63</b>	<b>102</b>

1. ช่างเทคนิคและผู้ปฏิบัติงานที่เกี่ยวข้อง  
จำนวน 33 อัตรา คิดเป็นร้อยละ 32.35
2. เสมียน เจ้าหน้าที่  
จำนวน 24 อัตรา คิดเป็นร้อยละ 23.53
3. อาชีพพื้นฐาน  
จำนวน 21 อัตรา คิดเป็นร้อยละ 20.60
4. ผู้ประกอบวิชาชีพด้านต่าง ๆ  
จำนวน 7 อัตรา คิดเป็นร้อยละ 6.86
5. ผู้ปฏิบัติงานโดยใช้ฝีมือในธุรกิจต่าง ๆ  
จำนวน 7 อัตรา คิดเป็นร้อยละ 6.86

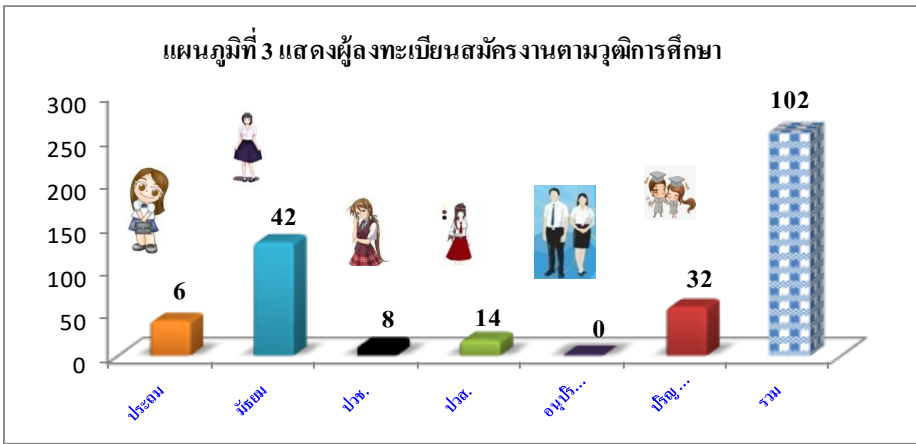

วุฒิการศึกษาของผู้ลงทะเบียนสมัครงานมากที่สุด คือ ระดับปริญญาตรี จำนวน 32 คน คิดเป็นร้อยละ 31.37 ระดับมัธยมศึกษาปีที่ 6 จำนวน 25 คน คิดเป็นร้อยละ 24.51 และระดับมัธยมศึกษาปีที่ 3 จำนวน 17 คน คิดเป็นร้อยละ 16.67 ตามลำดับ

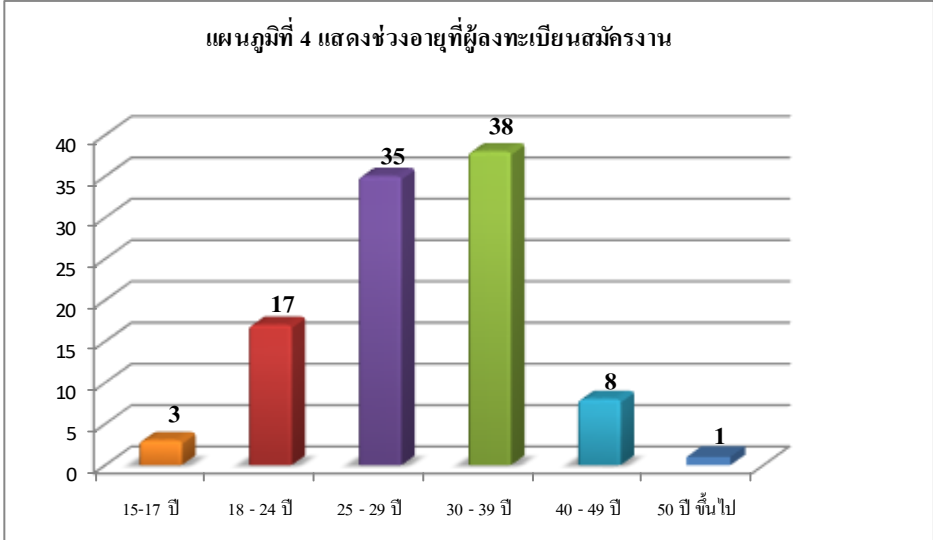

ช่วงอายุของผู้ลงทะเบียนสมัครงานในจังหวัดตรังมากที่สุด คือ ช่วงอายุ 30 - 39 ปี จำนวน 38 คน คิดเป็นร้อยละ 37.25 รองลงมา คือ ช่วงอายุ 25 - 29 ปี จำนวน 35 คน คิดเป็นร้อยละ 34.31 และช่วงอายุ 18 - 24 ปี จำนวน 17 คน คิดเป็นร้อยละ 16.67 ของผู้ลงทะเบียนสมัครงานตามลำดับ

### 3. ภาวะการมีงานทำ (บรรจุนาน)

ผู้ได้รับการบรรจุนานเดือนมีนาคม 2567  
ทั้งหมด **จำนวน 40 คน** ชาย 20 คน หญิง 20 คน

ตำแหน่งงานผู้ที่ได้รับการบรรจุนาน  
5 อันดับแรก

ตารางที่ 3 ผู้ที่ได้รับการบรรจุนานแยกตามกิจกรรม

ลำดับที่	กิจกรรม	ชาย	หญิง	รวม
1	จัดหางาน ณ สำนักงาน (SJC)	18	14	32
2	คนพิการ	0	1	1
3	เสริมสร้างความมั่นคงและยั่งยืน	0	2	2
4	ยุวแรงงาน (นักเรียน นักศึกษา)	0	3	3
5	การจัดหางานด้วยระบบ Internet	1	0	1
6	ผู้ประกอบการนิเวศงาน	0	0	0
7	ผู้พันโทษ	0	0	0
8	สานพลังประชารัฐ จัดหางานให้ ผู้สูงอายุ	1	0	1
9	นัดพบแรงงานย่อย	-	-	-
<b>รวม</b>		<b>20</b>	<b>20</b>	<b>40</b>

- อาชีพงานพื้นฐาน  
จำนวน 14 อัตรา คิดเป็นร้อยละ 35
- ช่างเทคนิคและผู้ปฏิบัติงานที่เกี่ยวข้อง  
จำนวน 11 อัตรา คิดเป็นร้อยละ 27.50
- เสมียน เจ้าหน้าที่  
จำนวน 6 อัตรา คิดเป็นร้อยละ 15
- ผู้ปฏิบัติงานในโรงงาน ผู้ควบคุมเครื่องจักร  
และผู้ปฏิบัติงานด้านการประกอบ  
จำนวน 6 อัตรา คิดเป็นร้อยละ 15
- พนักงานบริการ พนักงานขายในร้านค้าและตลาด  
จำนวน 3 อัตรา คิดเป็นร้อยละ 7.5

แผนภูมิที่ 5 ผู้ลงทะเบียนที่ได้รับการบรรจุนานจำแนก

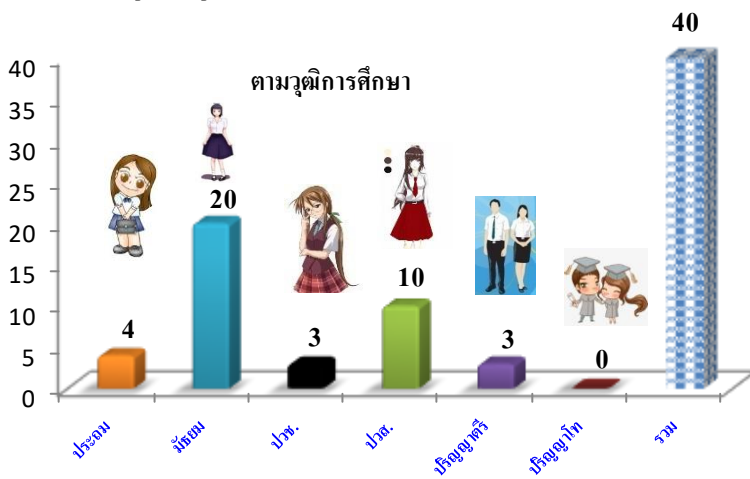

ผู้สมัครที่ได้รับการบรรจุนานในพื้นที่จังหวัดตรัง ตามวุฒิการศึกษามากที่สุด คือ ระดับมัธยมศึกษา จำนวน 20 คน คิดเป็นร้อยละ 50 รองลงมาคือ ระดับปวส. จำนวน 10 คน คิดเป็นร้อยละ 25 และระดับประถมศึกษาหรือต่ำกว่า จำนวน 4 คน คิดเป็นร้อยละ 10 ตามลำดับ

แผนภูมิที่ 6 แสดงช่วงอายุของผู้ลงทะเบียนสมัครงานที่ได้รับการบรรจุนาน

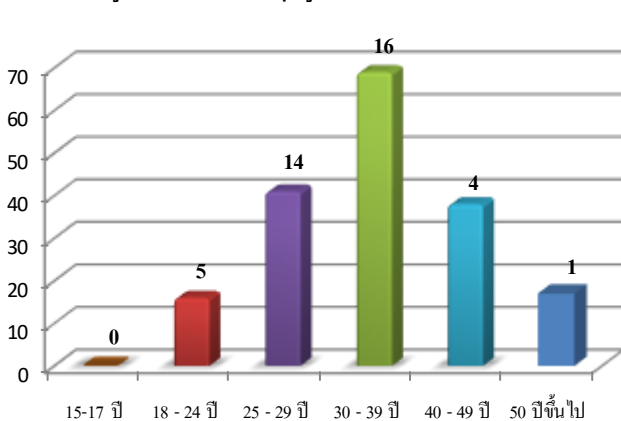

สำหรับช่วงอายุของผู้ลงทะเบียนสมัครงาน ในจังหวัดตรังได้รับการบรรจุนาน มากที่สุด คือ ช่วงอายุ 30-39 ปี จำนวน 16 คน คิดเป็นร้อยละ 40 รองลงมา คือ ช่วงอายุ 25 - 29 ปี จำนวน 14 คน คิดเป็นร้อยละ 35 และช่วงอายุ 18 - 24 ปี จำนวน 5 คน คิดเป็นร้อยละ 12.50 ของผู้ลงทะเบียนสมัครงานที่ได้รับการบรรจุนานทั้งหมด ตามลำดับ