

# สถานการณ์ตลาดแรงงานจังหวัดตรัง เมษายน 2567

## การมีงานทำและอัตราการว่างงาน



ประชากร จ.ตรัง ทั้งหมด  
636,303 คน



ผู้อยู่ในกำลังแรงงาน จำนวน  
370,234 คน



ผู้มีงานทำ 365,308 คน



ผู้ว่างงาน 4,926 คน  
อัตราการว่างงานร้อยละ 1.33  
(ของกำลังแรงงานปัจจุบัน)

ข้อมูลจาก: สำนักงานแรงงานจังหวัดตรัง (ณ เดือนเมษายน 2567)

## สถานการณ์ตลาดแรงงาน

### ความต้องการแรงงาน

นายจ้างแจ้งผ่านสำนักงานจัดหางานจังหวัดตรัง



ตำแหน่งงานว่าง 456 อัตรา



ผู้สมัครงาน 122 คน

คิดเป็นร้อยละ 26.75 ของตำแหน่งงาน

(ผู้สมัครงานที่เคยลงทะเบียนหางานย้อนหลัง 3 เดือน)



การบรรจุงาน 55 คน

คิดเป็นร้อยละ 45.10 ของผู้สมัครงาน

คิดเป็นร้อยละ 12.10 ของตำแหน่งงาน

(การบรรจุงานรวมผู้สมัครงานที่เคยลงทะเบียนหางานย้อนหลัง 3 เดือน)

## การขึ้นทะเบียนและรายงานตัว ผู้ประกันตนกรณีว่างงาน

ขึ้นทะเบียนฯ	ช	ญ	รวม
	143	213	356
รายงานตัว	ช	ญ	รวม
	680	897	1,577

## บริการรับแจ้งการเดินทาง ไปทำงานต่างประเทศ

วิธีการเดินทาง	จำนวน (คน)
1. เดินทางไปทำงานต่างประเทศด้วยตนเอง	3
2. รับแจ้งการเดินทางไปทำงานต่างประเทศของ คนหางานที่เดินทางกลับประเทศไทย เป็นการชั่วคราว (Re-Entry)	4
รวม	7

# 1. ภาวะความต้องการแรงงาน (ตำแหน่งงานว่าง)

สำนักงานจัดหางานจังหวัดตรังได้รับแจ้งความต้องการแรงงาน (ตำแหน่งงานว่าง) จากนายจ้าง/สถานประกอบการในจังหวัดตรัง  
จำนวน 5 ตำแหน่ง 456 อัตรา

## ตำแหน่งงานที่นายจ้าง/สถานประกอบการต้องการ 5 อันดับแรก

1. อาชีพงานพื้นฐาน  
จำนวน 397 อัตรา คิดเป็นร้อยละ 87.10
2. พนักงานบริการ พนักงานขายในร้านค้าและตลาด  
จำนวน 30 อัตรา คิดเป็นร้อยละ 6.60
3. ช่างเทคนิคและผู้ปฏิบัติงานที่เกี่ยวข้อง  
จำนวน 17 อัตรา คิดเป็นร้อยละ 3.73
4. ผู้ประกอบวิชาชีพด้านต่าง ๆ  
จำนวน 5 อัตรา คิดเป็นร้อยละ 1.10
5. ผู้ปฏิบัติงานโดยใช้ฝีมือในธุรกิจต่าง ๆ  
จำนวน 5 อัตรา คิดเป็นร้อยละ 1.10

## ช่วงอายุที่ตลาดแรงงานต้องการ

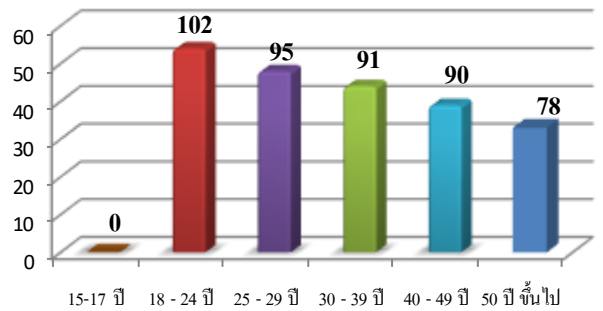

สำหรับช่วงอายุที่ตลาดแรงงานต้องการมากที่สุด คือ ช่วงอายุ 18-24 ปี จำนวน 102 อัตรา คิดเป็นร้อยละ 22.40 รองลงมา ช่วงอายุ 25-29 ปี จำนวน 95 อัตรา คิดเป็นร้อยละ 20.83 ของความต้องการแรงงานทั้งหมด

## วุฒิการศึกษาที่ตลาดแรงงานต้องการ

ตารางที่ 1

### วุฒิการศึกษาที่ตลาดแรงงานต้องการ

วุฒิการศึกษา	จำนวน (อัตรา)	ร้อยละ (ของความต้องการแรงงานทั้งหมด)
ประถม (ไม่จำกัดวุฒิ)	54	11.84
มัธยม	143	31.36
ปวช.	71	15.57
ปวส.	67	15
อนุปริญญา	57	12.50
ปริญญาตรี	61	13.40
ปริญญาโท	3	0.66

แผนภูมิที่ 2 แสดงความต้องการแรงงานจำแนกตามวุฒิการศึกษา

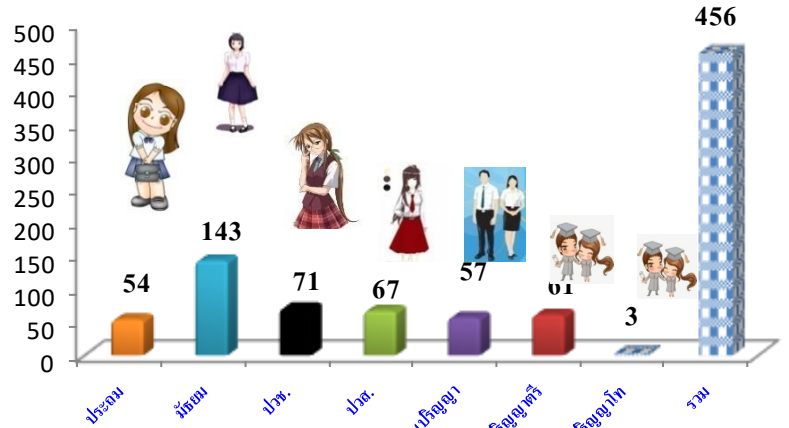

สำหรับวุฒิการศึกษาที่นายจ้าง/สถานประกอบการในจังหวัดตรังต้องการมากที่สุด คือ ระดับมัธยมศึกษา จำนวน 143 คน คิดเป็นร้อยละ 31.36 รองลงมา คือ ระดับปวช. จำนวน 71 คน คิดเป็นร้อยละ 15.57 และระดับปวส. จำนวน 67 คน คิดเป็นร้อยละ 15 ตามลำดับ

## 2. ภาวะการว่างงาน (ผู้ขึ้นทะเบียนหางาน)

ผู้มาใช้บริการสมัครงานในเดือนเมษายน 2567  
ทั้งหมด จำนวน 122 คน ชาย 50 คน หญิง 72 คน

ตำแหน่งงานที่ผู้ลงทะเบียนสมัครงาน  
ต้องการ 5 อันดับแรก

ลำดับที่	กิจกรรม	ชาย	หญิง	รวม
1	จัดหางาน ณ สำนักงาน (SJC)	22	30	52
2	คนพิการ	0	1	1
3	เสริมสร้างความมั่นคงและยั่งยืน	1	1	2
4	ยุวแรงงาน (นักเรียน นักศึกษา)	2	5	7
5	การจัดหางานด้วยระบบ Internet	24	35	59
6	ผู้ประกันตนกรณีว่างงาน	0	0	0
7	ผู้พันโทษ	1	0	1
8	สานพลังประชารัฐ จัดหางานให้ ผู้สูงอายุ	0	0	0
9	นัดพบแรงงานย่อย	-	-	-
<b>รวม</b>		<b>50</b>	<b>72</b>	<b>122</b>

1. อาชีพพื้นฐาน  
จำนวน 41 อัตรา คิดเป็นร้อยละ 33.61
2. ช่างเทคนิคและผู้ปฏิบัติงานที่เกี่ยวข้อง  
จำนวน 32 อัตรา คิดเป็นร้อยละ 26.23
3. เสมียน เจ้าหน้าที่  
จำนวน 25 อัตรา คิดเป็นร้อยละ 20.50
4. พนักงานบริการ พนักงานขายในร้านค้า  
จำนวน 9 อัตรา คิดเป็นร้อยละ 7.40
5. ผู้ประกอบวิชาชีพด้านต่าง ๆ  
จำนวน 8 อัตรา คิดเป็นร้อยละ 6.56

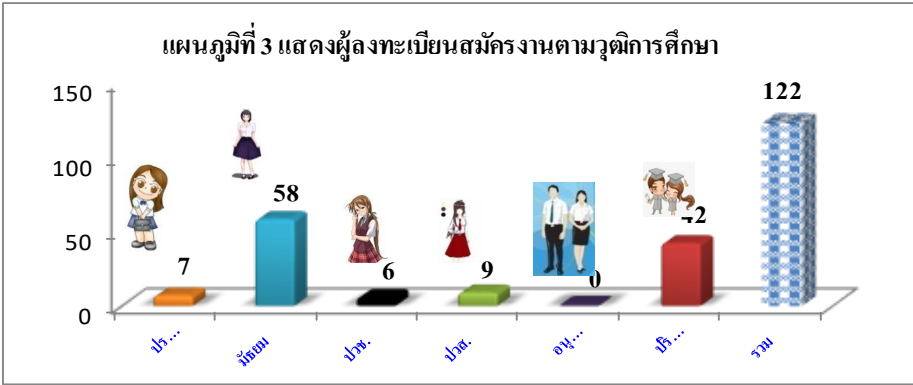

วุฒิการศึกษาของผู้ลงทะเบียนสมัครงานมากที่สุด คือ ระดับมัธยมศึกษา จำนวน 58 คน คิดเป็นร้อยละ 47.54 ระดับปริญญาตรี จำนวน 42 คน คิดเป็นร้อยละ 34.43 และระดับปวส. จำนวน 9 คน คิดเป็นร้อยละ 7.40 ตามลำดับ

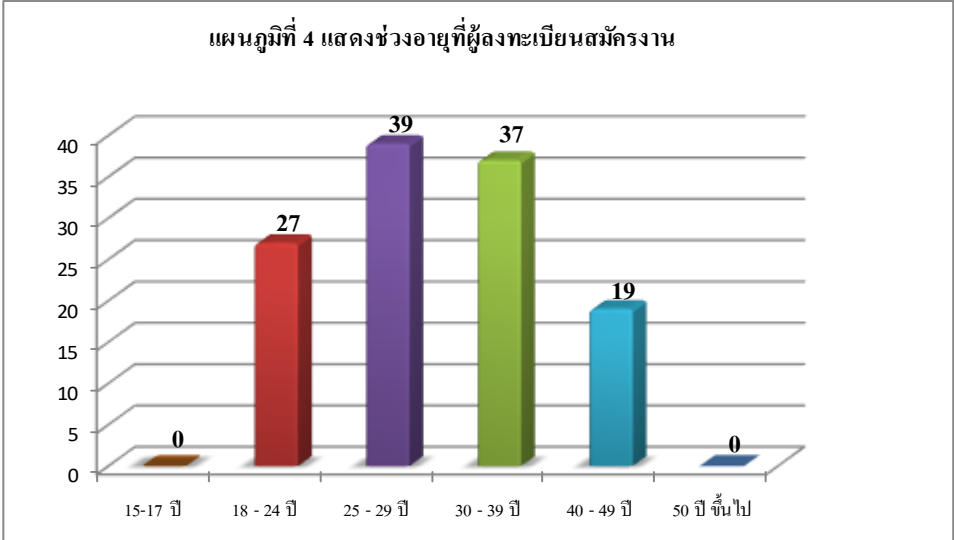

ช่วงอายุของผู้ลงทะเบียนสมัครงานในจังหวัดตรังมากที่สุด คือ ช่วงอายุ 25 – 29 ปี จำนวน 39 คน คิดเป็นร้อยละ 32 รองลงมา คือ ช่วงอายุ 30 - 39 ปี จำนวน 37 คน คิดเป็นร้อยละ 30.33 และช่วงอายุ 18 - 24 ปี จำนวน 27 คน คิดเป็นร้อยละ 22.13 ของผู้ลงทะเบียนสมัครงานตามลำดับ

### 3. ภาวะการมีงานทำ (บรรจุนาน)

ผู้ได้รับการบรรจุนานเดือนเมษายน 2567  
ทั้งหมด จำนวน 55 คน ชาย 26 คน หญิง 29 คน

ตำแหน่งงานผู้ที่ได้รับการบรรจุนาน  
5 อันดับแรก

ตารางที่ 3 ผู้ที่ได้รับการบรรจุนานแยกตามกิจกรรม

ลำดับที่	กิจกรรม	ชาย	หญิง	รวม
1	จัดหางาน ณ สำนักงาน (SJC)	14	18	32
2	คนพิการ	0	1	1
3	เสริมสร้างความมั่นคงและยั่งยืน	1	0	1
4	ยุวแรงงาน (นักเรียน นักศึกษา)	1	2	3
5	การจัดหางานด้วยระบบ Internet	10	8	18
6	ผู้ประกันตนกรณีว่างงาน	0	0	0
7	ผู้พ้นโทษ	0	0	0
8	สานพลังประชารัฐ จัดหางานให้ ผู้สูงอายุ	0	0	0
9	นัดพบแรงงานย่อย	-	-	-
<b>รวม</b>		<b>26</b>	<b>29</b>	<b>55</b>

- อาชีพงานพื้นฐาน  
จำนวน 26 อัตรา คิดเป็นร้อยละ 47.30
- ช่างเทคนิคและผู้ปฏิบัติงานที่เกี่ยวข้อง  
จำนวน 19 อัตรา คิดเป็นร้อยละ 34.55
- พนักงานบริการ พนักงานขายในร้านค้าและตลาด  
จำนวน 6 อัตรา คิดเป็นร้อยละ 10.91
- เสมียน เจ้าหน้าที่  
จำนวน 2 อัตรา คิดเป็นร้อยละ 3.64
- ผู้ประกอบการวิชาชีพด้านต่าง ๆ  
จำนวน 1 อัตรา คิดเป็นร้อยละ 1.82

แผนภูมิที่ 5 ผู้ลงทะเบียนที่ได้รับการบรรจุนานจำแนกตามวุฒิการศึกษา

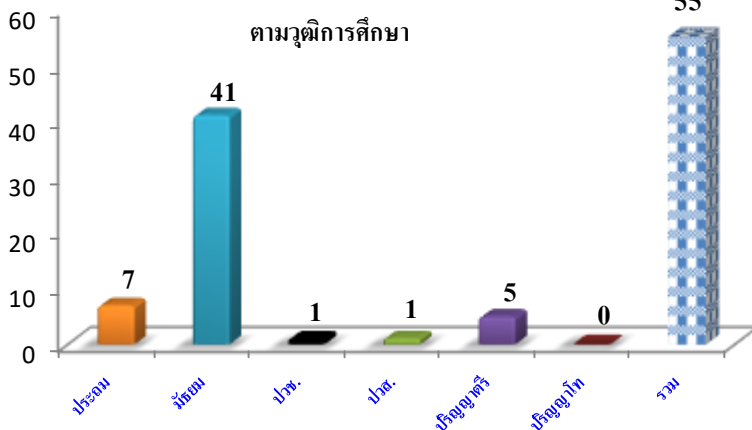

ผู้สมัครที่ได้รับการบรรจุนานในพื้นที่จังหวัดตรังตามวุฒิการศึกษามากที่สุด คือ ระดับมัธยมศึกษา จำนวน 41 คน คิดเป็นร้อยละ 74.55 รองลงมาคือระดับประถมศึกษาหรือต่ำกว่า จำนวน 7 คน คิดเป็นร้อยละ 12.73 และระดับปริญญาตรี จำนวน 5 คน คิดเป็นร้อยละ 9.10 ตามลำดับ

แผนภูมิที่ 6 แสดงช่วงอายุของผู้ลงทะเบียนสมัครงานที่ได้รับการบรรจุนาน

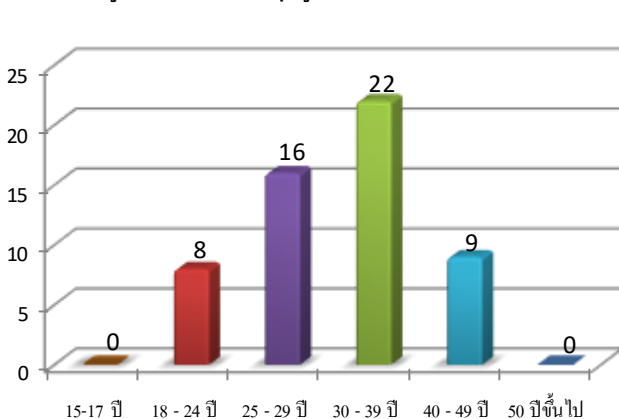

สำหรับช่วงอายุของผู้ลงทะเบียนสมัครงานในจังหวัดตรังได้รับการบรรจุนานมากที่สุด คือ ช่วงอายุ 30 - 39 ปี จำนวน 22 คน คิดเป็นร้อยละ 40 รองลงมาคือ ช่วงอายุ 25 - 29 ปี จำนวน 16 คน คิดเป็นร้อยละ 29.10 และช่วงอายุ 40 - 49 ปี จำนวน 9 คน คิดเป็นร้อยละ 16.36 ของผู้ลงทะเบียนสมัครงานที่ได้รับการบรรจุนานทั้งหมดตามลำดับ