

# สถานการณ์ตลาดแรงงานจังหวัดตรัง

## พฤษภาคม 2567

### การมีงานทำและอัตราการว่างงาน



ประชากร จ.ตรัง ทั้งหมด  
**636,125** คน



ผู้อยู่ในกำลังแรงงาน จำนวน  
**373,299** คน



ผู้มีงานทำ **365,684** คน



ผู้ว่างงาน **7,615** คน  
อัตราการว่างงานร้อยละ **2.04**  
(ของกำลังแรงงานปัจจุบัน)

ข้อมูลจาก: สำนักงานแรงงานจังหวัดตรัง (ณ เดือนพฤษภาคม 2567)

### สถานการณ์ตลาดแรงงาน

#### ความต้องการแรงงาน

นายจ้างแจ้งผ่านสำนักงานจัดหางานจังหวัดตรัง



ตำแหน่งงานว่าง **262** อัตรา



ผู้สมัครงาน **79** คน

คิดเป็นร้อยละ 30.15 ของตำแหน่งงาน  
(ผู้สมัครงานที่เคยลงทะเบียนหางานย้อนหลัง 3 เดือน)



การบรรจุงาน **31** คน

คิดเป็นร้อยละ 39.24 ของผู้สมัครงาน  
คิดเป็นร้อยละ 11.83 ของตำแหน่งงาน  
(การบรรจุงานรวมผู้สมัครงานที่เคยลงทะเบียนหางานย้อนหลัง 3 เดือน)

### การขึ้นทะเบียนและรายงานตัว ผู้ประกอบการที่ว่างงาน

ขึ้นทะเบียนฯ	ช	ญ	รวม
	143	214	357
รายงานตัว	ช	ญ	รวม
	661	920	1,581

### บริการรับแจ้งการเดินทาง ไปทำงานต่างประเทศ

วิธีการเดินทาง	จำนวน (คน)
1. เดินทางไปทำงานต่างประเทศด้วยตนเอง	1
2. รับแจ้งการเดินทางไปทำงานต่างประเทศของคนหางานที่เดินทางกลับประเทศไทยเป็นการชั่วคราว (Re-Entry)	1
รวม	2

# 1. ภาวะความต้องการแรงงาน (ตำแหน่งงานว่าง)

สำนักงานจัดหางานจังหวัดตรังได้รับแจ้งความต้องการแรงงาน (ตำแหน่งงานว่าง) จากนายจ้าง/สถานประกอบการในจังหวัดตรัง  
จำนวน 5 ตำแหน่ง 262 อัตรา

## ตำแหน่งงานที่นายจ้าง/สถานประกอบการต้องการ 5 อันดับแรก

1. อาชีพงานพื้นฐาน  
จำนวน 200 อัตรา คิดเป็นร้อยละ 76.64
2. ช่างเทคนิคและผู้ปฏิบัติงานที่เกี่ยวข้องกับพนักงานบริการ  
จำนวน 43 อัตรา คิดเป็นร้อยละ 16.41
3. เสมียน เจ้าหน้าที่  
จำนวน 13 อัตรา คิดเป็นร้อยละ 4.96
4. ผู้ปฏิบัติงานโดยใช้ฝีมือในธุรกิจต่าง ๆ  
จำนวน 5 อัตรา คิดเป็นร้อยละ 1.91
5. ผู้ประกอบวิชาชีพด้านต่าง ๆ  
จำนวน 1 อัตรา คิดเป็นร้อยละ 0.38

## ช่วงอายุที่ตลาดแรงงานต้องการ

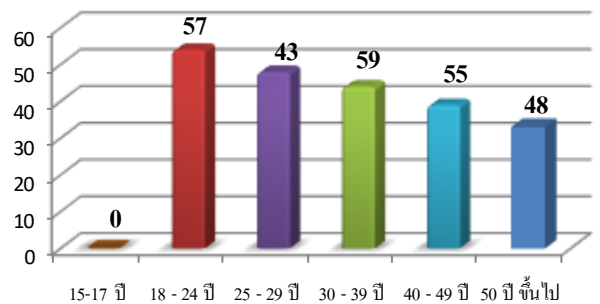

สำหรับช่วงอายุที่ตลาดแรงงานต้องการมากที่สุด คือ ช่วงอายุ 30 - 39 ปี จำนวน 59 อัตรา คิดเป็นร้อยละ 22.52 รองลงมา ช่วงอายุ 40 - 49 ปี จำนวน 55 อัตรา คิดเป็นร้อยละ 21 ของความต้องการแรงงานทั้งหมด

## วุฒิการศึกษาที่ตลาดแรงงานต้องการ

ตารางที่ 1 วุฒิการศึกษาที่ตลาดแรงงานต้องการ		
วุฒิการศึกษา	จำนวน (อัตรา)	ร้อยละ (ของความต้องการแรงงานทั้งหมด)
ประถม (ไม่จำกัดวุฒิ)	30	11.45
มัธยม	72	27.48
ปวช.	41	15.65
ปวส.	48	18.32
อนุปริญญา	34	13
ปริญญาตรี	37	14.12
ปริญญาโท	0	0

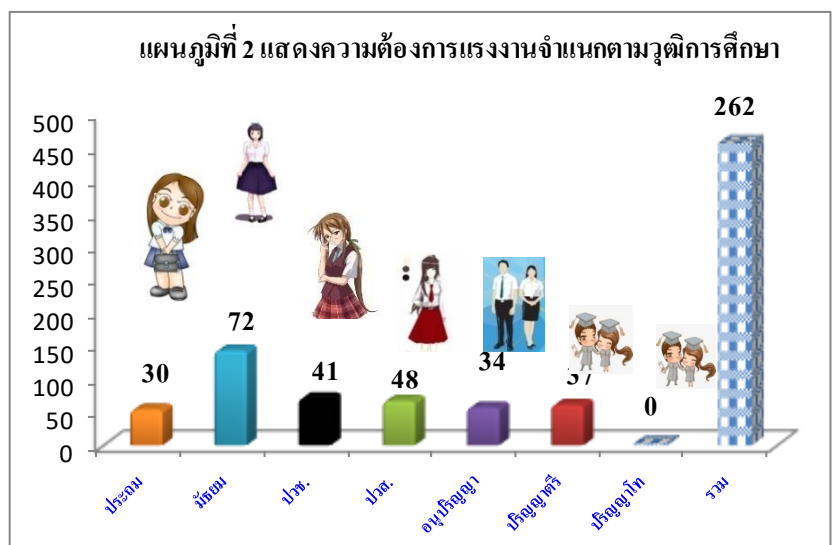

สำหรับวุฒิการศึกษาที่นายจ้าง/สถานประกอบการในจังหวัดตรังต้องการมากที่สุด คือ ระดับมัธยมศึกษา จำนวน 72 คน คิดเป็นร้อยละ 27.48 รองลงมา คือ ระดับปวส. จำนวน 48 คน คิดเป็นร้อยละ 18.32 และระดับปวช. จำนวน 41 คน คิดเป็นร้อยละ 15.65 ตามลำดับ

## 2. ภาวะการว่างงาน (ผู้ขึ้นทะเบียนหางาน)

ผู้มาใช้บริการสมัครงานในเดือนพฤษภาคม 2567  
ทั้งหมด จำนวน 79 คน ชาย 22 คน หญิง 57 คน

ตำแหน่งงานที่ผู้ลงทะเบียนสมัครงาน  
ต้องการ 5 อันดับแรก

**ตารางที่ 2 ผู้มาใช้บริการสมัครงาน**

ลำดับ ที่	กิจกรรม	ชาย	หญิง	รวม
1	จัดหางาน ณ สำนักงาน (SJC)	4	27	31
2	คนพิการ	0	0	0
3	เสริมสร้างความมั่นคงและยั่งยืน	0	2	2
4	ยุวแรงงาน (นักเรียน นักศึกษา)	0	0	0
5	การจัดหางานด้วยระบบ Internet	18	28	46
6	ผู้ประกันตนกรณีว่างงาน	0	0	0
7	ผู้พันโทษ	0	0	0
8	สานพลังประชารัฐ จัดหางานให้ ผู้สูงอายุ	0	0	0
9	นัดพบแรงงานย่อย	-	-	-
<b>รวม</b>		<b>22</b>	<b>57</b>	<b>79</b>

1. เสมียน เจ้าหน้าที่  
จำนวน 32 อัตรา คิดเป็นร้อยละ 40.51
2. ช่างเทคนิคและผู้ปฏิบัติงานที่เกี่ยวข้อง  
จำนวน 18 อัตรา คิดเป็นร้อยละ 22.80
3. อาชีพพื้นฐาน  
จำนวน 16 อัตรา คิดเป็นร้อยละ 20.25
4. พนักงานบริการ พนักงานขายในร้านค้าฯ  
จำนวน 6 อัตรา คิดเป็นร้อยละ 7.60
5. ผู้ประกอบวิชาชีพด้านต่าง ๆ  
จำนวน 4 อัตรา คิดเป็นร้อยละ 5.10

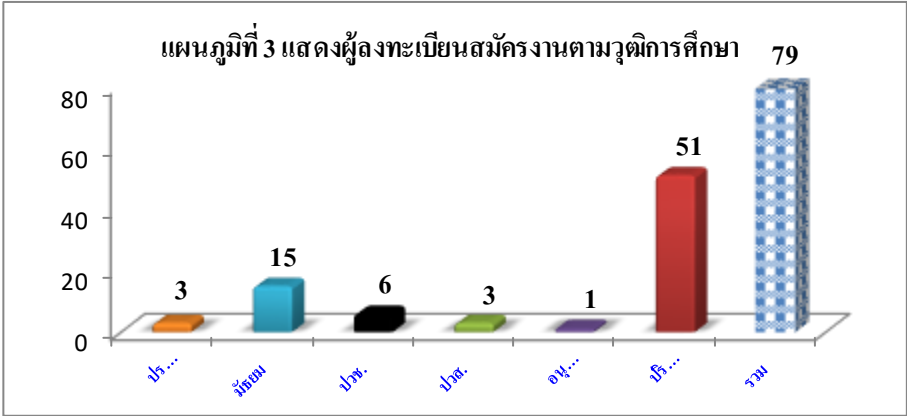

วุฒิการศึกษาของผู้ลงทะเบียนสมัครงานมากที่สุด คือ ระดับปริญญาตรี จำนวน 51 คน คิดเป็นร้อยละ 64.56 ระดับมัธยมศึกษา จำนวน 15 คน คิดเป็นร้อยละ 19 และระดับปวช. จำนวน 6 คน คิดเป็นร้อยละ 7.60 ตามลำดับ

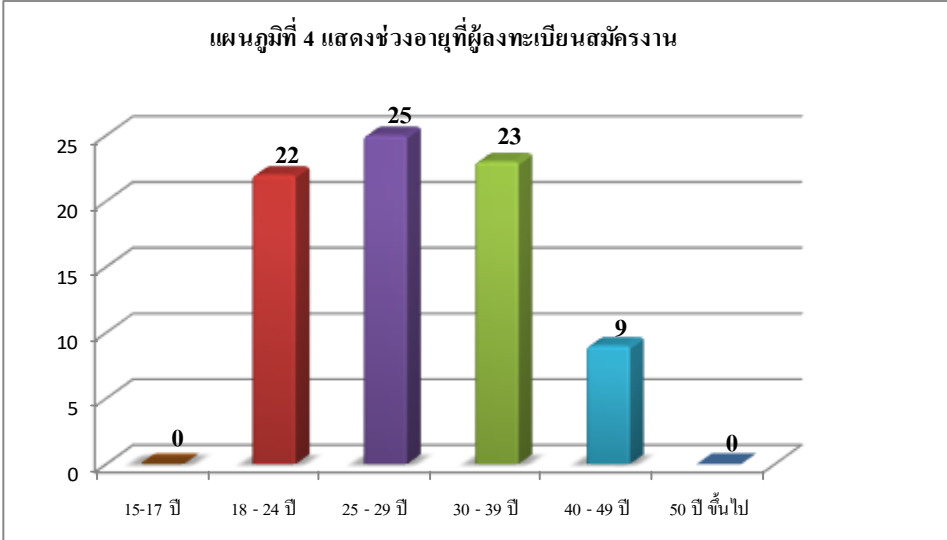

ช่วงอายุของผู้ลงทะเบียนสมัครงานในจังหวัดตรังมากที่สุด คือ ช่วงอายุ 25 – 29 ปี จำนวน 25 คน คิดเป็นร้อยละ 31.65 รองลงมา คือ ช่วงอายุ 30 - 39 ปี จำนวน 23 คน คิดเป็นร้อยละ 29.11 และช่วงอายุ 18 - 24 ปี จำนวน 22 คน คิดเป็นร้อยละ 28 ของผู้ลงทะเบียนสมัครงานตามลำดับ

### 3. ภาวะการมีงานทำ (บรรจุนาน)

ผู้ได้รับการบรรจุนานเดือนพฤษภาคม 2567  
ทั้งหมด จำนวน 31 คน ชาย 4 คน หญิง 27 คน

ตำแหน่งงานผู้ที่ได้รับการบรรจุนาน  
4 อันดับแรก

ตารางที่ 3 ผู้ที่ได้รับการบรรจุนานแยกตามกิจกรรม

ลำดับที่	กิจกรรม	ชาย	หญิง	รวม
1	จัดหางาน ณ สำนักงาน (SJC)	0	19	19
2	คนพิการ	0	0	0
3	เสริมสร้างความมั่นคงและยั่งยืน	0	2	2
4	ยุวแรงงาน (นักเรียน นักศึกษา)	0	0	0
5	การจัดหางานด้วยระบบ Internet	4	6	10
6	ผู้ประกันตนกรณีว่างงาน	0	0	0
7	ผู้พ้นโทษ	0	0	0
8	สานพลังประชารัฐ จัดหางานให้ ผู้สูงอายุ	0	0	0
9	นัดพบแรงงานย่อย	-	-	-
<b>รวม</b>		<b>4</b>	<b>27</b>	<b>31</b>

1. เสมียน เจ้าหน้าที่  
จำนวน 14 อัตรา คิดเป็นร้อยละ 45.16
2. ช่างเทคนิคและผู้ปฏิบัติงานที่เกี่ยวข้อง  
จำนวน 8 อัตรา คิดเป็นร้อยละ 26
3. อาชีพงานพื้นฐาน  
จำนวน 4 อัตรา คิดเป็นร้อยละ 13
4. ผู้ประกอบวิชาชีพด้านต่าง ๆ  
จำนวน 1 อัตรา คิดเป็นร้อยละ 3.22

แผนภูมิที่ 5 ผู้ลงทะเบียนที่ได้รับการบรรจุนานจำแนกตามวุฒิการศึกษา

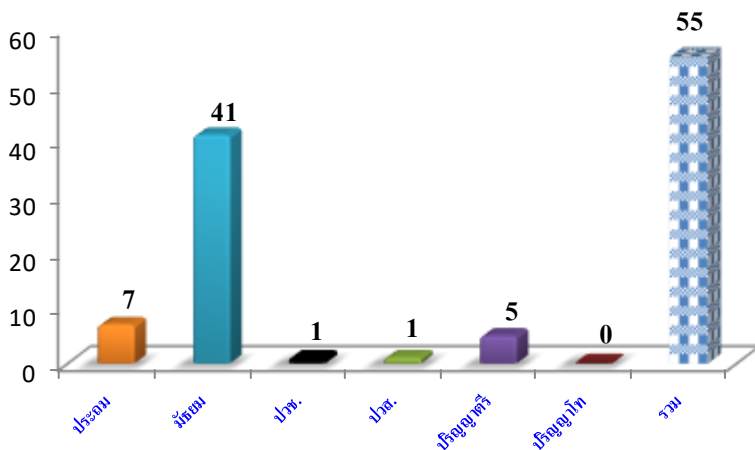

ผู้สมัครที่ได้รับการบรรจุนานในพื้นที่จังหวัดตรังตามวุฒิการศึกษามากที่สุด คือ ระดับมัธยมศึกษา จำนวน 41 คน คิดเป็นร้อยละ 74.55 รองลงมาคือระดับประถมศึกษาหรือต่ำกว่า จำนวน 7 คน คิดเป็นร้อยละ 12.73 และระดับปริญญาตรี จำนวน 5 คน คิดเป็นร้อยละ 9.10 ตามลำดับ

แผนภูมิที่ 6 แสดงช่วงอายุของผู้ลงทะเบียนสมัครงานที่ได้รับการบรรจุนาน

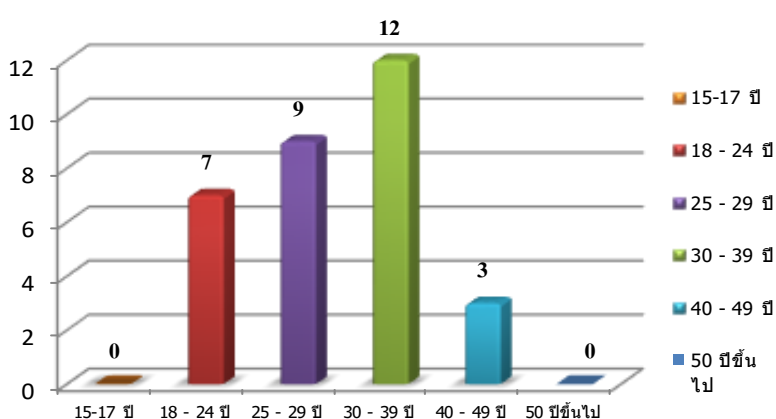

สำหรับช่วงอายุของผู้ลงทะเบียนสมัครงานในจังหวัดตรังได้รับการบรรจุนานมากที่สุด คือ ช่วงอายุ 30 - 39 ปี จำนวน 12 คน คิดเป็นร้อยละ 39 รองลงมา คือ ช่วงอายุ 25 - 29 ปี จำนวน 9 คน คิดเป็นร้อยละ 29.03 และช่วงอายุ 18 - 24 ปี จำนวน 7 คน คิดเป็นร้อยละ 22.60 ของผู้ลงทะเบียนสมัครงานที่ได้รับการบรรจุนานทั้งหมดตามลำดับ