

# สถานการณ์ตลาดแรงงานจังหวัดตรัง มิถุนายน 2567

## การมีงานทำและอัตราการว่างงาน



ประชากร จ.ตรัง ทั้งหมด  
**635,980** คน



ผู้อยู่ในกำลังแรงงาน จำนวน  
**373,299** คน



ผู้มีงานทำ **365,684** คน



ผู้ว่างงาน **7,615** คน  
อัตราการว่างงานร้อยละ **2.04**  
(ของกำลังแรงงานปัจจุบัน)

ข้อมูลจาก: สำนักงานแรงงานจังหวัดตรัง (ณ เดือนมิถุนายน 2567)

## สถานการณ์ตลาดแรงงาน

### ความต้องการแรงงาน

นายจ้างแจ้งผ่านสำนักงานจัดหางานจังหวัดตรัง



ตำแหน่งงานว่าง **317** อัตรา



ผู้สมัครงาน **167** คน

คิดเป็นร้อยละ 52.70 ของตำแหน่งงาน

(ผู้สมัครงานที่เคยลงทะเบียนหางานย้อนหลัง 3 เดือน)



การบรรจุงาน **116** คน

คิดเป็นร้อยละ 69.50 ของผู้สมัครงาน

คิดเป็นร้อยละ 36.60 ของตำแหน่งงาน

(การบรรจุงานรวมผู้สมัครงานที่เคยลงทะเบียนหางานย้อนหลัง 3 เดือน)

## การขึ้นทะเบียนและรายงานตัว ผู้ประกอบการที่ว่างงาน

ขึ้นทะเบียนฯ	ช	ญ	รวม
	142	239	381
รายงานตัว	ช	ญ	รวม
	659	973	1,632

## บริการรับแจ้งการเดินทาง ไปทำงานต่างประเทศ

วิธีการเดินทาง	จำนวน (คน)
1. เดินทางไปทำงานต่างประเทศด้วยตนเอง	1
2. รับแจ้งการเดินทางไปทำงานต่างประเทศของ คนหางานที่เดินทางกลับประเทศไทย เป็นการชั่วคราว (Re-Entry)	1
รวม	2

# 1. ภาวะความต้องการแรงงาน (ตำแหน่งงานว่าง)

สำนักงานจัดหางานจังหวัดตรังได้รับแจ้งความต้องการแรงงาน (ตำแหน่งงานว่าง) จากนายจ้าง/สถานประกอบการในจังหวัดตรัง  
จำนวน 5 ตำแหน่ง 317 อัตรา

## ตำแหน่งงานที่นายจ้าง/สถานประกอบการต้องการ 5 อันดับแรก

1. อาชีพงานพื้นฐาน  
จำนวน 259 อัตรา คิดเป็นร้อยละ 81.70
2. ช่างเทคนิคและผู้ปฏิบัติงานที่เกี่ยวข้องพนักงานบริการ  
จำนวน 35 อัตรา คิดเป็นร้อยละ 11.04
3. เสมียน เจ้าหน้าที่  
จำนวน 13 อัตรา คิดเป็นร้อยละ 4.10
4. พนักงานบริการ พนักงานขายในร้านค้าและตลาด  
จำนวน 5 อัตรา คิดเป็นร้อยละ 1.6
5. ผู้ปฏิบัติงานโดยใช้ฝีมือในธุรกิจต่าง ๆ  
จำนวน 2 อัตรา คิดเป็นร้อยละ 0.63

## ช่วงอายุที่ตลาดแรงงานต้องการ

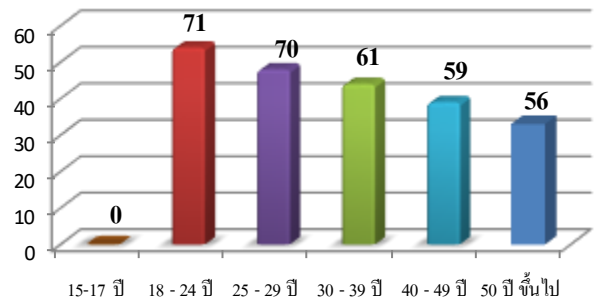

สำหรับช่วงอายุที่ตลาดแรงงานต้องการมากที่สุด คือ ช่วงอายุ 18 - 24 ปี จำนวน 71 อัตรา คิดเป็นร้อยละ 22.40 รองลงมา ช่วงอายุ 25 - 29 ปี จำนวน 70 อัตรา คิดเป็นร้อยละ 22.08 ของความต้องการแรงงานทั้งหมด

## วุฒิการศึกษาที่ตลาดแรงงานต้องการ

### ตารางที่ 1

#### วุฒิการศึกษาที่ตลาดแรงงานต้องการ

วุฒิการศึกษา	จำนวน (อัตรา)	ร้อยละ (ของความต้องการแรงงานทั้งหมด)
ประถม (ไม่จำกัดวุฒิ)	82	25.87
มัธยม	103	32.49
ปวช.	47	14.82
ปวส.	44	13.88
อนุปริญญา	21	6.62
ปริญญาตรี	20	6.31
ปริญญาโท	0	0

### แผนภูมิที่ 2 แสดงความต้องการแรงงานจำแนกตามวุฒิการศึกษา

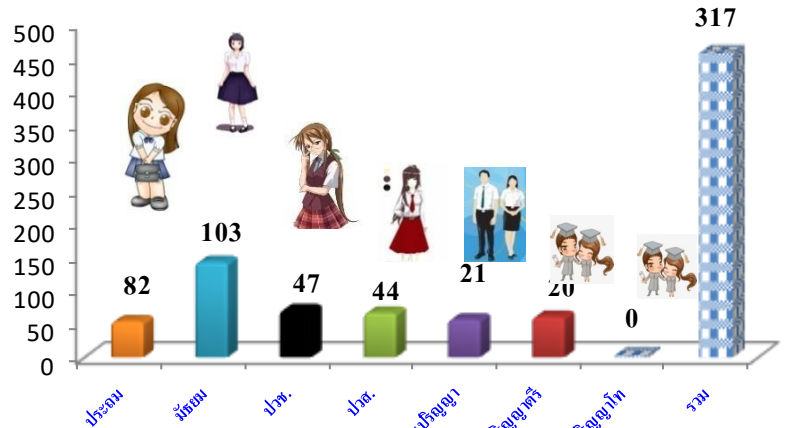

สำหรับวุฒิการศึกษาที่นายจ้าง/สถานประกอบการในจังหวัดตรังต้องการมากที่สุด คือ ระดับมัธยมศึกษา จำนวน 103 คน คิดเป็นร้อยละ 32.49 รองลงมา คือ ระดับประถม จำนวน 82 คน คิดเป็นร้อยละ 25.87 และระดับปวช. จำนวน 47 คน คิดเป็นร้อยละ 14.82 ตามลำดับ

## 2. ภาวะการว่างงาน (ผู้ขึ้นทะเบียนหางาน)

ผู้มาใช้บริการสมัครงานในเดือนมิถุนายน 2567  
ทั้งหมด จำนวน 167 คน ชาย 47 คน หญิง 120 คน

ตำแหน่งงานที่ผู้ลงทะเบียนสมัครงาน  
ต้องการ 5 อันดับแรก

ลำดับ ที่	กิจกรรม	ชาย	หญิง	รวม
1	จัดหางาน ณ สำนักงาน (SJC)	28	76	104
2	คนพิการ	1	1	2
3	เสริมสร้างความมั่นคงและยั่งยืน	0	0	0
4	ยุวแรงงาน (นักเรียน นักศึกษา)	0	0	0
5	การจัดหางานด้วยระบบ Internet	17	43	60
6	ผู้ประกันตนกรณีว่างงาน	0	0	0
7	ผู้พันโทษ	0	0	0
8	สานพลังประชารัฐ จัดหางานให้ ผู้สูงอายุ	1	0	1
9	นัดพบแรงงานย่อย	-	-	-
<b>รวม</b>		<b>47</b>	<b>120</b>	<b>167</b>

1. ช่างเทคนิคและผู้ปฏิบัติงานที่เกี่ยวข้อง  
จำนวน 76 อัตรา คิดเป็นร้อยละ 45.51
2. อาชีพพื้นฐาน  
จำนวน 51 อัตรา คิดเป็นร้อยละ 30.54
3. เสมียน เจ้าหน้าที่  
จำนวน 21 อัตรา คิดเป็นร้อยละ 12.57
4. พนักงานบริการ พนักงานขายในร้านค้า  
จำนวน 8 อัตรา คิดเป็นร้อยละ 4.79
5. ผู้ปฏิบัติงานในโรงงาน ผู้ควบคุมเครื่องจักร  
จำนวน 6 อัตรา คิดเป็นร้อยละ 3.59

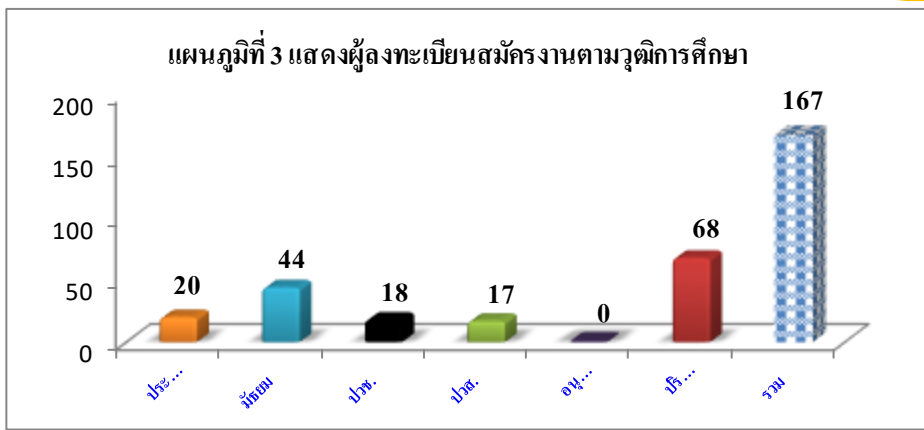

วุฒิการศึกษาของผู้ลงทะเบียนสมัครงานมากที่สุด คือ ระดับปริญญาตรี จำนวน 68 คน คิดเป็นร้อยละ 40.72 ระดับมัธยมศึกษา จำนวน 44 คน คิดเป็นร้อยละ 26.35 และระดับประถม จำนวน 20 คน คิดเป็นร้อยละ 12 ตามลำดับ

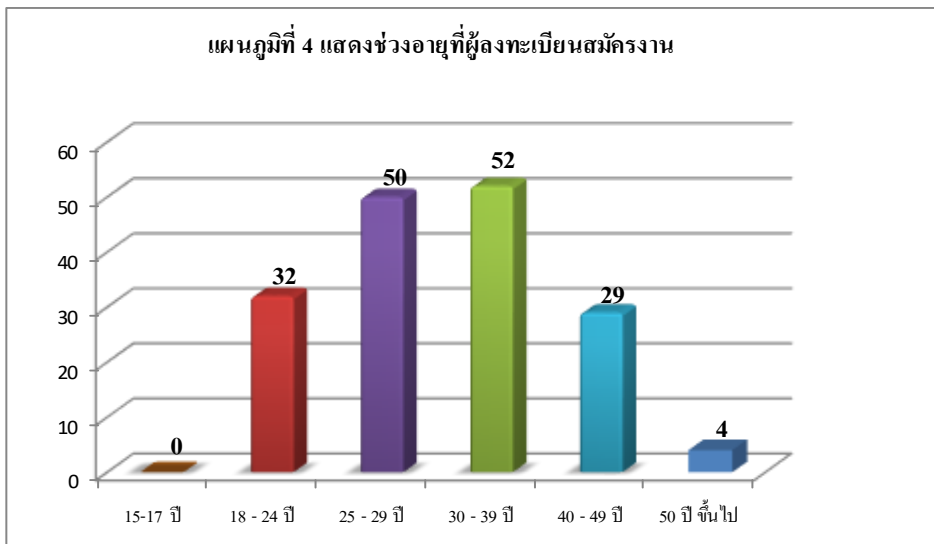

ช่วงอายุของผู้ลงทะเบียนสมัครงานในจังหวัดตรังมากที่สุด คือ ช่วงอายุ 30 - 39 ปี จำนวน 52 คน คิดเป็นร้อยละ 31.14 รองลงมา คือ ช่วงอายุ 25 - 29 ปี จำนวน 50 คน คิดเป็นร้อยละ 29.94 และช่วงอายุ 18 - 24 ปี จำนวน 32 คน คิดเป็นร้อยละ 19.16 ของผู้ลงทะเบียนสมัครงานตามลำดับ

### 3. ภาวะการมีงานทำ (บรรจุนาน)

ผู้ได้รับการบรรจุนานเดือนมิถุนายน 2567  
ทั้งหมด จำนวน 116 คน ชาย 28 คน หญิง 88 คน

ตำแหน่งงานผู้ที่ได้รับการบรรจุนาน  
5 อันดับแรก

ตารางที่ 3 ผู้ได้รับการบรรจุนานแยกตามกิจกรรม

ลำดับที่	กิจกรรม	ชาย	หญิง	รวม
1	จัดหางาน ณ สำนักงาน (SJC)	22	72	94
2	คนพิการ	1	0	1
3	เสริมสร้างความมั่นคงและยั่งยืน	0	0	0
4	ยุวแรงงาน (นักเรียน นักศึกษา)	0	0	0
5	การจัดหางานด้วยระบบ Internet	4	16	20
6	ผู้ประกันตนกรณีว่างงาน	0	0	0
7	ผู้พ้นโทษ	0	0	0
8	สานพลังประชารัฐ จัดหางานให้ ผู้สูงอายุ	1	0	1
9	นัดพบแรงงานย่อย	-	-	-
<b>รวม</b>		<b>28</b>	<b>88</b>	<b>116</b>

- อาชีพงานพื้นฐานเสมือน เจ้าหน้าที่  
จำนวน 54 อัตรา คิดเป็นร้อยละ 46.60
- ช่างเทคนิคและผู้ปฏิบัติงานที่เกี่ยวข้อง  
จำนวน 40 อัตรา คิดเป็นร้อยละ 34.50
- พนักงานบริการ พนักงานขายในร้านค้าและตลาด  
จำนวน 10 อัตรา คิดเป็นร้อยละ 8.62
- เสมือน เจ้าหน้าที่  
จำนวน 6 อัตรา คิดเป็นร้อยละ 5.17
- ผู้ปฏิบัติงานโดยใช้ฝีมือในธุรกิจต่าง ๆ  
และผู้ปฏิบัติงานในโรงงาน  
จำนวน 3 อัตรา คิดเป็นร้อยละ 2.60

แผนภูมิที่ 5 ผู้ลงทะเบียนที่ได้รับการบรรจุนานจำแนกตามวุฒิการศึกษา

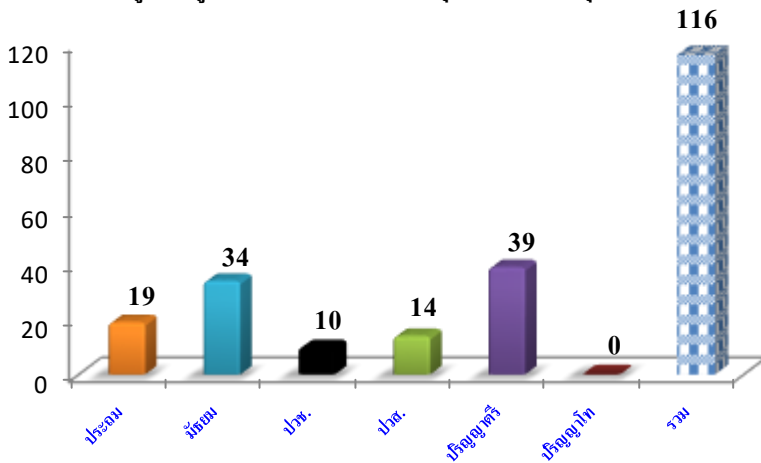

ผู้สมัครที่ได้รับการบรรจุนานในพื้นที่จังหวัดตรังตามวุฒิการศึกษามากที่สุด คือ ระดับปริญญาตรี จำนวน 39 คน คิดเป็นร้อยละ 33.62 รองลงมาคือระดับมัธยมศึกษา จำนวน 34 คน คิดเป็นร้อยละ 29.31 และระดับประถมศึกษา จำนวน 19 คน คิดเป็นร้อยละ 16.40 ตามลำดับ

แผนภูมิที่ 6 แสดงช่วงอายุของผู้ลงทะเบียนสมัครงานที่ได้รับการบรรจุนาน

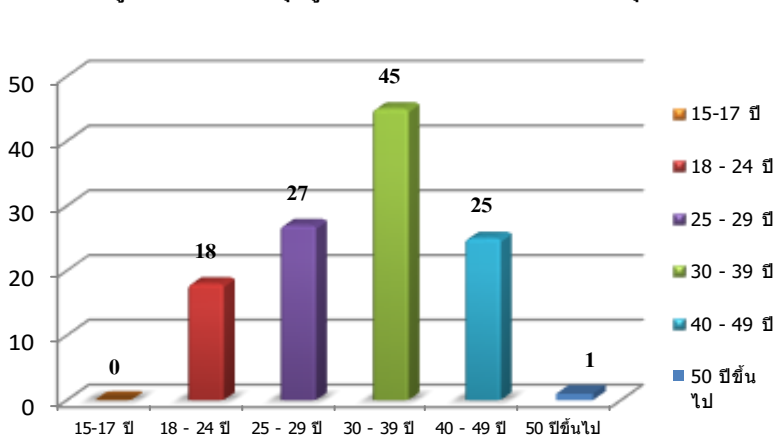

สำหรับช่วงอายุของผู้ลงทะเบียนสมัครงานในจังหวัดตรังได้รับการบรรจุนานมากที่สุด คือ ช่วงอายุ 30 - 39 ปี จำนวน 45 คน คิดเป็นร้อยละ 38.80 รองลงมา คือ ช่วงอายุ 25 - 29 ปี จำนวน 27 คน คิดเป็นร้อยละ 23.28 และช่วงอายุ 40 - 49 ปี จำนวน 25 คน คิดเป็นร้อยละ 21.60 ของผู้ลงทะเบียนสมัครงานที่ได้รับการบรรจุนานทั้งหมดตามลำดับ