

สถานการณ์ตลาดแรงงานจังหวัดตรัง กรกฎาคม 2567

การมีงานทำและอัตราการว่างงาน



ประชากร จ.ตรัง ทั้งหมด
635,880 คน



ผู้อยู่ในกำลังแรงงาน จำนวน
373,299 คน



ผู้มีงานทำ **365,684** คน



ผู้ว่างงาน **7,615** คน
อัตราการว่างงานร้อยละ **2.04**
(ของกำลังแรงงานปัจจุบัน)

ข้อมูลจาก: สำนักงานแรงงานจังหวัดตรัง (ณ เดือนกรกฎาคม 2567)

สถานการณ์ตลาดแรงงาน

ความต้องการแรงงาน

นายจ้างแจ้งผ่านสำนักงานจัดหางานจังหวัดตรัง



ตำแหน่งงานว่าง **863** อัตรา



ผู้สมัครงาน **234** คน

คิดเป็นร้อยละ 27.11 ของตำแหน่งงาน

(ผู้สมัครงานที่เคยลงทะเบียนหางานย้อนหลัง 3 เดือน)



การบรรจุงาน **162** คน

คิดเป็นร้อยละ 69.23 ของผู้สมัครงาน

คิดเป็นร้อยละ 18.77 ของตำแหน่งงาน

(การบรรจุงานรวมผู้สมัครงานที่เคยลงทะเบียนหางานย้อนหลัง 3 เดือน)

การขึ้นทะเบียนและรายงานตัว ผู้ประกอบการที่ว่างงาน

ขึ้นทะเบียนฯ	ช	ญ	รวม
	158	216	374
รายงานตัว	ช	ญ	รวม
	666	967	1,633

บริการรับแจ้งการเดินทาง ไปทำงานต่างประเทศ

วิธีการเดินทาง	จำนวน (คน)
1. เดินทางไปทำงานต่างประเทศด้วยตนเอง	1
2. รับแจ้งการเดินทางไปทำงานต่างประเทศของ คนหางานที่เดินทางกลับประเทศไทย เป็นการชั่วคราว (Re-Entry)	0
รวม	1

1. ภาวะความต้องการแรงงาน (ตำแหน่งงานว่าง)

สำนักงานจัดหางานจังหวัดตรังได้รับแจ้งความต้องการแรงงาน (ตำแหน่งงานว่าง) จากนายจ้าง/สถานประกอบการในจังหวัดตรัง
จำนวน 6 ตำแหน่ง 863 อัตรา

ตำแหน่งงานที่นายจ้าง/สถานประกอบการต้องการ 6 อันดับแรก

- อาชีพงานพื้นฐาน
จำนวน 680 อัตรา คิดเป็นร้อยละ 78.80
- ช่างเทคนิคและผู้ปฏิบัติงานที่เกี่ยวข้องพนักงานบริการ
จำนวน 135 อัตรา คิดเป็นร้อยละ 15.64
- เสมียน เจ้าหน้าที่
จำนวน 38 อัตรา คิดเป็นร้อยละ 4.40
- พนักงานบริการ พนักงานขายในร้านค้าและตลาด
จำนวน 8 อัตรา คิดเป็นร้อยละ 0.93
- ผู้ประกอบการวิชาชีพด้านต่าง ๆ
จำนวน 1 อัตรา คิดเป็นร้อยละ 0.11
- ผู้จัดการฝ่ายการเงินและบริหาร
จำนวน 1 อัตรา คิดเป็นร้อยละ 0.11

ช่วงอายุที่ตลาดแรงงานต้องการ

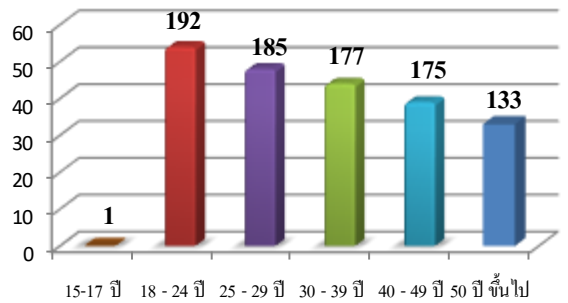

สำหรับช่วงอายุที่ตลาดแรงงานต้องการมากที่สุด คือ ช่วงอายุ 18 - 24 ปี จำนวน 192 อัตรา คิดเป็นร้อยละ 22.25 รองลงมา ช่วงอายุ 25 - 29 ปี จำนวน 185 อัตรา คิดเป็นร้อยละ 21.44 ของความต้องการแรงงานทั้งหมด

วุฒิการศึกษาที่ตลาดแรงงานต้องการ

ตารางที่ 1

วุฒิการศึกษาที่ตลาดแรงงานต้องการ

วุฒิการศึกษา	จำนวน (อัตรา)	ร้อยละ (ของความต้องการแรงงานทั้งหมด)
ประถม (ไม่จำกัดวุฒิ)	130	15.06
มัธยม	251	29.08
ปวช.	137	15.87
ปวส.	129	14.95
อนุปริญญา	108	12.51
ปริญญาตรี	108	12.51

แผนภูมิที่ 2 แสดงความต้องการแรงงานจำแนกตามวุฒิการศึกษา

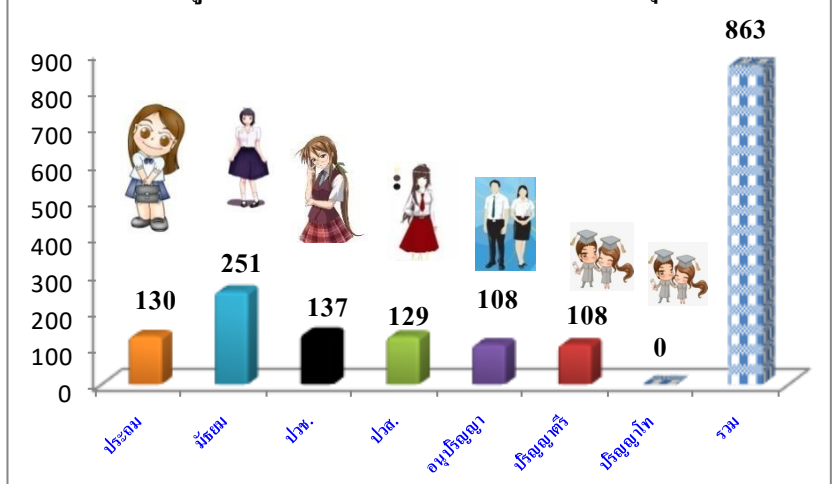

สำหรับวุฒิการศึกษาที่นายจ้าง/สถานประกอบการในจังหวัดตรังต้องการมากที่สุด คือ ระดับมัธยมศึกษา จำนวน 251 คน คิดเป็นร้อยละ 29.08 รองลงมา คือ ระดับปวช. จำนวน 137 คน คิดเป็นร้อยละ 15.87 และระดับประถม จำนวน 130 คน คิดเป็นร้อยละ 15.06 ตามลำดับ

2. ภาวะการว่างงาน (ผู้ขึ้นทะเบียนหางาน)

ผู้มาใช้บริการสมัครงานในเดือนกรกฎาคม 2567
ทั้งหมด จำนวน 234 คน ชาย 97 คน หญิง 137 คน

ตำแหน่งงานที่ผู้ลงทะเบียนสมัครงาน
ต้องการ 5 อันดับแรก

ตารางที่ 2 ผู้มาใช้บริการสมัครงาน

ลำดับ ที่	กิจกรรม	ชาย	หญิง	รวม
1	จัดหางาน ณ สำนักงาน (SJC)	50	70	120
2	คนพิการ	1	2	3
3	เสริมสร้างความมั่นคงและยั่งยืน	0	3	3
4	ยุวแรงงาน (นักเรียน นักศึกษา)	0	0	0
5	การจัดหางานด้วยระบบ Internet	34	54	88
6	ผู้ประกันตนกรณีว่างงาน	11	6	17
7	ผู้พันโทษ	0	0	0
8	สถานพลังประชารัฐ จัดหางานให้ ผู้สูงอายุ	1	2	3
9	นัดพบแรงงานย่อย	-	-	-
รวม		97	137	234

1. ช่างเทคนิคและผู้ปฏิบัติงานที่เกี่ยวข้อง
จำนวน 72 อัตรา คิดเป็นร้อยละ 30.76
2. อาชีพพื้นฐาน
จำนวน 66 อัตรา คิดเป็นร้อยละ 28.20
3. เสมียน เจ้าหน้าที่
จำนวน 43 อัตรา คิดเป็นร้อยละ 18.38
4. พนักงานบริการ พนักงานขายในร้านค้า
จำนวน 25 อัตรา คิดเป็นร้อยละ 10.68
5. ผู้ประกอบวิชาชีพต่างๆ
จำนวน 15 อัตรา คิดเป็นร้อยละ 6.41

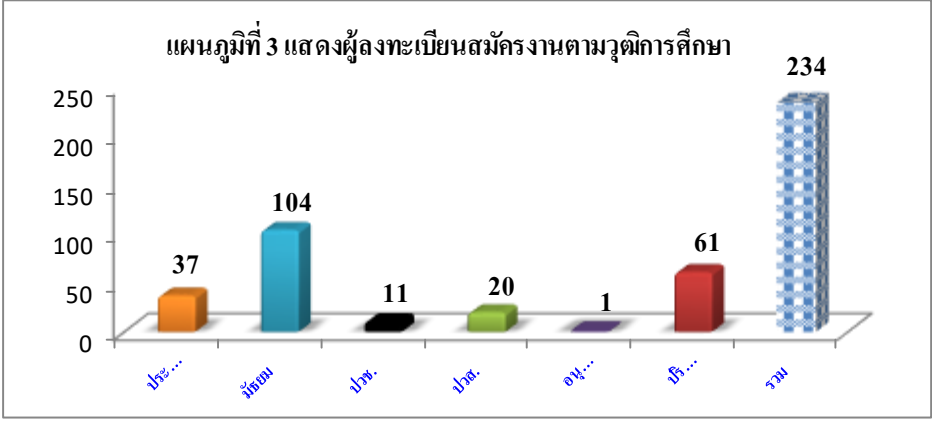

วุฒิการศึกษาของผู้ลงทะเบียนสมัครงานมากที่สุด คือ มัธยม จำนวน 104 คน คิดเป็นร้อยละ 44.44 ระดับปริญญาตรี จำนวน 61 คน คิดเป็นร้อยละ 26.07 และระดับประถม จำนวน 37 คน คิดเป็นร้อยละ 15.81 ตามลำดับ

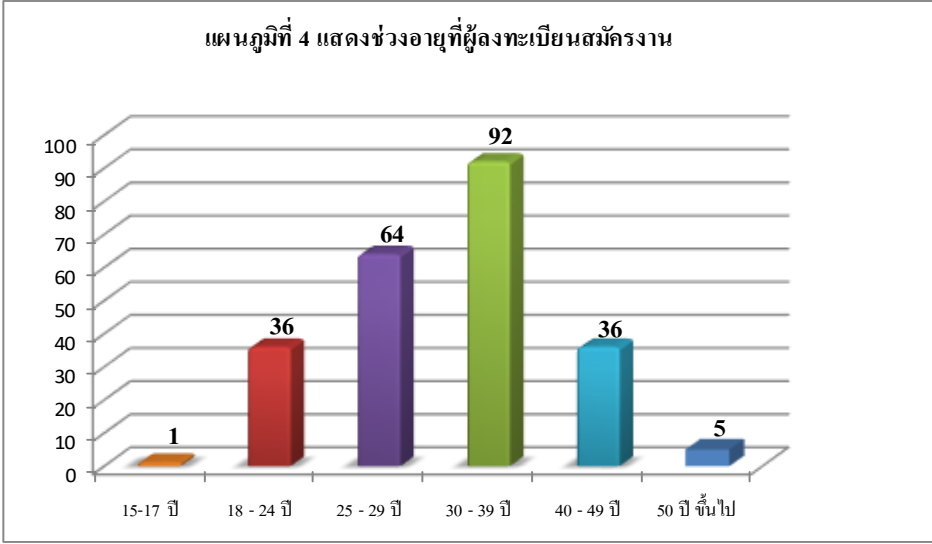

ช่วงอายุของผู้ลงทะเบียนสมัครงานในจังหวัดตรังมากที่สุด คือ ช่วงอายุ 30 - 39 ปี จำนวน 92 คน คิดเป็นร้อยละ 39.32 รองลงมา คือ ช่วงอายุ 25 - 29 ปี จำนวน 64 คน คิดเป็นร้อยละ 27.35 ช่วงอายุ 18 - 24 ปี และช่วงอายุ 40 - 49 ปี จำนวน 36 คนเท่ากัน คิดเป็นร้อยละ 30.77 ของผู้ลงทะเบียนสมัครงานตามลำดับ

3. ภาวะการมีงานทำ (บรรจุนาน)

ผู้ได้รับการบรรจุนานเดือนกรกฎาคม 2567
ทั้งหมด จำนวน 162 คน ชาย 65 คน หญิง 97 คน

ตำแหน่งงานผู้ที่ได้รับการบรรจุนาน
5 อันดับแรก

ตารางที่ 3 ผู้ที่ได้รับการบรรจุนานแยกตามกิจกรรม

ลำดับที่	กิจกรรม	ชาย	หญิง	รวม
1	จัดหางาน ณ สำนักงาน (SJC)	50	70	120
2	คนพิการ	0	2	2
3	เสริมสร้างความมั่นคงและยั่งยืน	0	3	3
4	ยุวแรงงาน (นักเรียน นักศึกษา)	0	0	0
5	การจัดหางานด้วยระบบ Internet	4	15	19
6	ผู้ประกอบการนิเวศงาน	11	6	17
7	ผู้พันโท	0	0	0
8	สานพลังประชารัฐ จัดหางานให้ ผู้สูงอายุ	0	1	1
9	นัดพบแรงงานย่อย	-	-	-
รวม		65	97	162

- อาชีพงานพื้นฐานเสมียน เจ้าหน้าที่
จำนวน 64 อัตรา คิดเป็นร้อยละ 39.51
- ช่างเทคนิคและผู้ปฏิบัติงานที่เกี่ยวข้อง
จำนวน 63 อัตรา คิดเป็นร้อยละ 38.89
- เสมียน เจ้าหน้าที่
จำนวน 23 อัตรา คิดเป็นร้อยละ 14.20
- พนักงานบริการ พนักงานขายในร้านค้าและตลาด
จำนวน 9 อัตรา คิดเป็นร้อยละ 5.55
- ผู้จัดการฝ่ายผลิต ผู้ประกอบวิชาชีพด้านต่างๆ
และผู้ปฏิบัติงานด้านการเกษตร และประมงพื้นฐาน
อย่างละ 1 อัตรา รวมจำนวน 3 อัตรา คิดเป็นร้อยละ
1.85

แผนภูมิที่ 5 ผู้ลงทะเบียนที่ได้รับการบรรจุนานจำแนกตามวุฒิการศึกษา

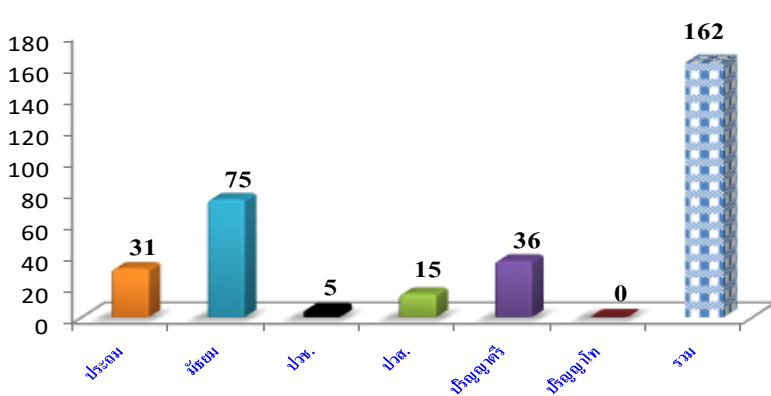

ผู้สมัครที่ได้รับการบรรจุนานในพื้นที่จังหวัดตรัง ตามวุฒิ การศึกษามากที่สุด คือ ระดับมัธยม จำนวน 75 คน คิดเป็นร้อยละ 46.30 รองลงมาคือ ระดับปริญญาตรี จำนวน 36 คน คิดเป็นร้อยละ 22.22 และระดับประถมศึกษา จำนวน 31 คน คิดเป็นร้อยละ 19.13 ตามลำดับ

แผนภูมิที่ 6 แสดงช่วงอายุของผู้ลงทะเบียนสมัครงานที่ได้รับการบรรจุนาน

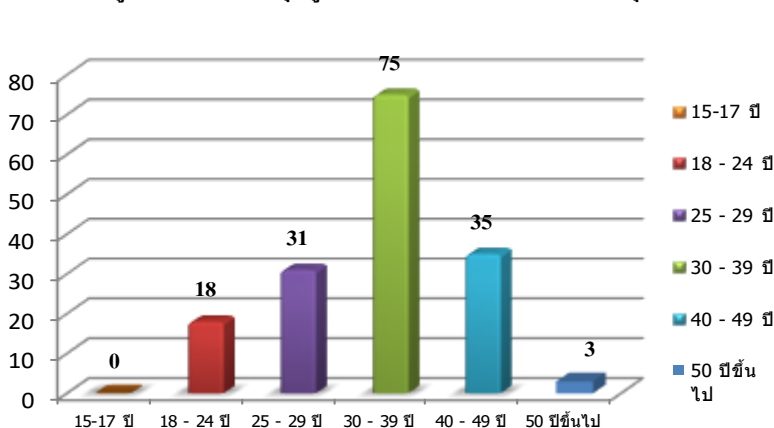

สำหรับช่วงอายุของผู้ลงทะเบียนสมัครงาน ในจังหวัดตรังได้รับการบรรจุนาน มากที่สุด คือ ช่วงอายุ 30 - 39 ปี จำนวน 75 คน คิดเป็นร้อยละ 46.30 รองลงมา คือ ช่วงอายุ 40 - 49 ปี จำนวน 35 คน คิดเป็นร้อยละ 21.60 และช่วงอายุ 25 - 29 ปี จำนวน 31 คน คิดเป็นร้อยละ 19.13 ของผู้ลงทะเบียนสมัครงานที่ได้รับการบรรจุนานทั้งหมดตามลำดับ