



วารสาร

สถานการณ์ตลาดแรงงาน

ปีที่ 33 ฉบับที่ 3 ประจำเดือนมีนาคม 2568

- ความต้องการแรงงาน (กุมภาพันธ์ 2568) 38,965 อัตรา
- แรงงานไทยเดินทางไปทำงานต่างประเทศเพิ่มขึ้น ร้อยละ 21.59 (YoY)
- ผู้มีงานทำ 39.39 ล้านคน ผู้ว่างงาน 3.15 แสนคน
- ผู้ขึ้นทะเบียนกรณีว่างงานผ่านกรมการจัดหางาน จำนวน 84,556 คน

CONTENT

1. ความต้องการแรงงานผ่านกรมการจัดหางาน
2. การไปทำงานต่างประเทศ
3. ความต้องการแรงงานไทยในต่างประเทศ
4. การทำงานของคนต่างด้าว
5. ภาวะการลงทุน
6. ภาวะการทำงานของประชากร
7. การขึ้นทะเบียนผู้ประกันตนกรณีว่างงาน

บรรณาธิการ

สถานการณ์ตลาดแรงงานเดือนกุมภาพันธ์ 2568 มีผู้มีงานทำ จำนวน 39.39 ล้านคน ผู้ว่างงาน 3.15 แสนคน สำหรับผู้ประกันตนที่ขึ้นทะเบียนกรณีว่างงานผ่านกรมการจัดหางาน จำนวน 84,556 คน โดยสาเหตุการว่างงานส่วนใหญ่ คือ ลาออกจากการจ้าง ร้อยละ 83.21 ทั้งนี้พบว่านายจ้าง/สถานประกอบการแจ้งความต้องการแรงงานผ่านกรมการจัดหางาน จำนวน 38,965 อัตรา การเดินทางไปทำงานต่างประเทศเพิ่มขึ้น ร้อยละ 21.59 แรงงานต่างด้าวที่ทำงานในประเทศไทยเพิ่มขึ้น ร้อยละ 2.94

ทั้งนี้ผู้สนใจสามารถดูรายละเอียดข้อมูลและติดตามสถานการณ์ตลาดแรงงานและบทความต่าง ๆ ได้จากเว็บไซต์ <https://www.doe.go.th/prd/lmia>

กองบรรณาธิการ

ความต้องการแรงงานผ่านกรมการจัดหางาน

ความต้องการแรงงานผ่านบริการจัดหางานโดยรัฐ ณ เดือนกุมภาพันธ์ 2568 จำนวน 38,965 อัตรา เป็นความต้องการแรงงานในระดับ ปวช.-ปวส./อนุปริญญามากที่สุด จำนวน 14,700 อัตรา (ร้อยละ 37.73) รองลงมา คือ ระดับมัธยมศึกษา จำนวน 12,668 อัตรา (ร้อยละ 32.51) ระดับปริญญาตรีและสูงกว่า จำนวน 6,427 อัตรา (ร้อยละ 16.49) และระดับประถมศึกษาและต่ำกว่า จำนวน 5,170 อัตรา (ร้อยละ 13.27)

แจ้งความต้องการแรงงานกับกรมการจัดหางาน 38,965 อัตรา

ลดลงจากช่วงเดียวกันของปีก่อน 48,458 อัตรา
กุมภาพันธ์ 67 : 87,423 อัตรา

YoY -55.43%

เพิ่มขึ้นจากเดือนก่อน 311 อัตรา
มกราคม 68 : 38,654 อัตรา

MoM +0.80%

ผู้สมัครงานที่มาใช้บริการกับกรมการจัดหางาน 26,241 คน

เพิ่มขึ้นจากช่วงเดียวกันของปีก่อน 947 คน
กุมภาพันธ์ 67 : 25,294 คน

YoY +3.74%

เพิ่มขึ้นจากเดือนก่อน 2,668 คน
มกราคม 68 : 23,573 คน

MoM +11.32%

บรรจุนาน 16,479 คน

ลดลงจากช่วงเดียวกันของปีก่อน 29 คน
กุมภาพันธ์ 67 : 16,508 คน

YoY -0.18%

เพิ่มขึ้นจากเดือนก่อน 1,511 คน
มกราคม 68 : 14,968 คน

MoM +10.09%

ความต้องการแรงงานจำแนกตามภาคเศรษฐกิจ

ภาคเกษตรกรรม 780 อัตรา

3 อันดับแรก

1. การเพาะปลูก
2. การประมงและการเพาะเลี้ยงสัตว์น้ำ
3. ป่าไม้และการทำไม้

ภาคการผลิต 16,919 อัตรา

3 อันดับแรก

1. การผลิตผลิตภัณฑ์อาหาร
2. การผลิตผลิตภัณฑ์คอมพิวเตอร์
3. การผลิตยานยนต์ รถพ่วง และรถกึ่งรถพ่วง

ภาคการบริการ/การค้า 21,266 อัตรา

3 อันดับแรก

1. การขายส่ง
2. การขายปลีก
3. การบริการด้านอาหารและเครื่องดื่ม

ความต้องการแรงงาน ผู้สมัครงานที่มาใช้บริการ และการบรรจุนาน จำแนกตามประเภทอาชีพ

● ความต้องการแรงงาน (อัตรา) ● ผู้สมัครงานที่มาใช้บริการ (คน) ● การบรรจุนาน (คน)

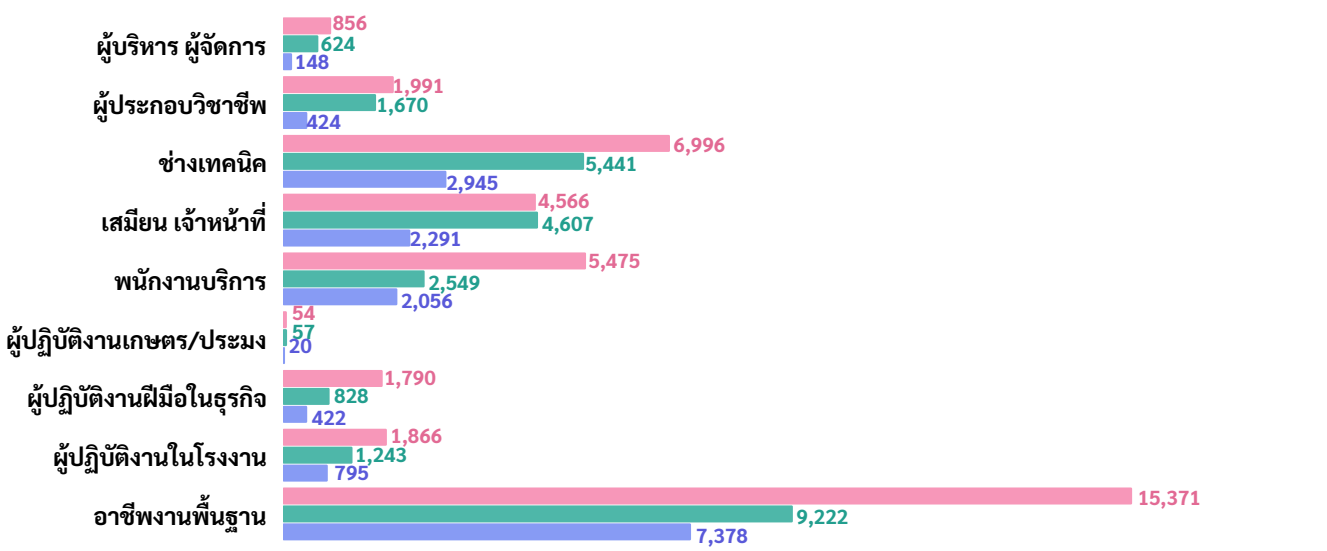

ความต้องการแรงงาน ผู้สมัครงานที่มาใช้บริการ และการบรรจุนาน จำแนกตามระดับการศึกษา

■ ประถมศึกษาและต่ำกว่า ■ มัธยมศึกษา ■ ปวช.-ปวส./อนุปริญญา ■ ปริญญาตรีและสูงกว่า

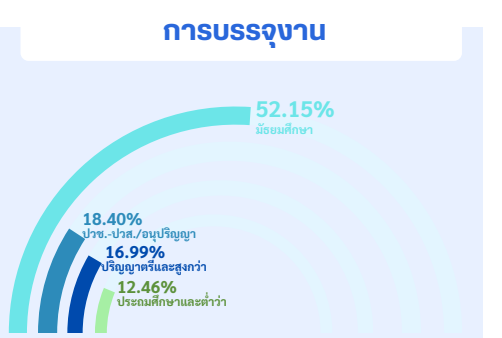
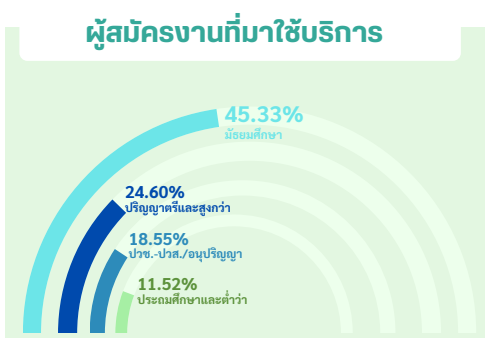
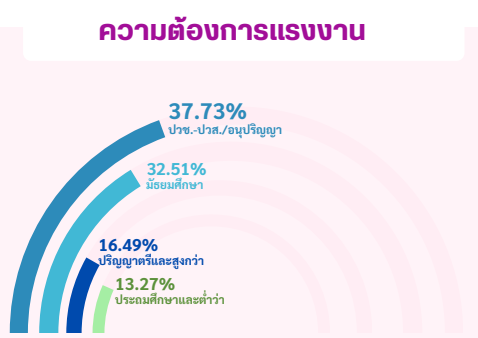

ที่มา : ระบบศูนย์ข้อมูลกลาง กรมการจัดหางาน

การไปทำงานต่างประเทศ

การไปทำงานต่างประเทศของแรงงานไทย ณ เดือนกุมภาพันธ์ 2568 มีแรงงานไทยที่ยังคงทำงานในต่างประเทศทั้งสิ้น 136,058 คน โดยประเทศที่แรงงานไทยไปทำงานมากที่สุด 3 อันดับแรก คือ ไต้หวัน สาธารณรัฐเกาหลี และอิสราเอล สำหรับประเภทอาชีพที่แรงงานไทยไปทำงานมากที่สุด คือ อาชีพงานพื้นฐาน ได้แก่ แรงงานด้านการเกษตร แรงงานด้านการผลิตผลิตภัณฑ์โลหะ และแรงงานอุตสาหกรรมทั่วไป

คนงานที่ได้รับอนุญาตให้เดินทางไปทำงานต่างประเทศ มีจำนวน 9,820 คน จำแนกเป็นการเดินทาง 5 วิธี จำนวน 5,431 คน เป็นการเดินทาง โดยบริษัทจัดหางานจัดส่งมากที่สุด จำนวน 2,348 คน (ร้อยละ 23.91) ทั้งนี้ มีแรงงานที่แจ้งการเดินทางกลับไปทำงาน (RE-ENTRY) จำนวน 4,389 คน (ร้อยละ 44.70) ประเภทอาชีพที่เดินทางไปทำงานมากที่สุด คือ อาชีพงานพื้นฐาน จำนวน 2,394 คน (ร้อยละ 24.38)

ยังคงทำงานในต่างประเทศ

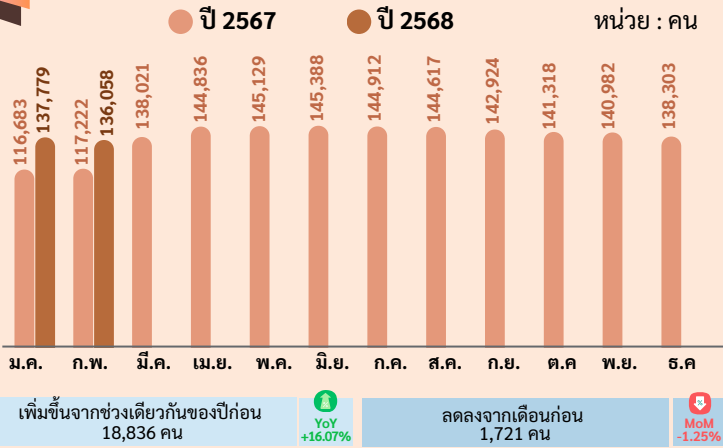

ได้รับอนุญาตเดินทางไปทำงานต่างประเทศ

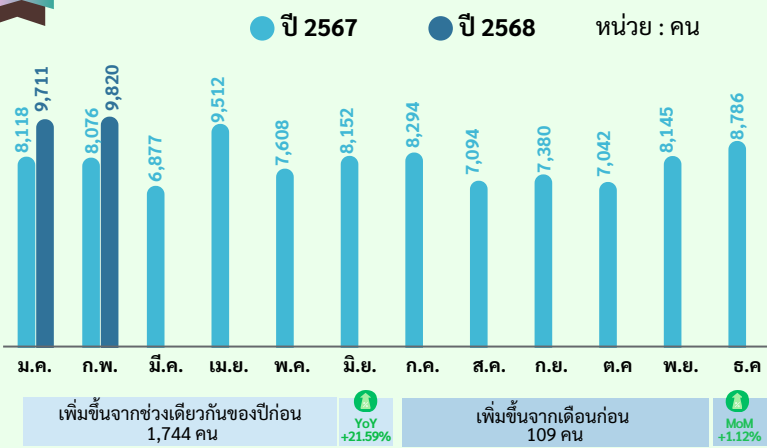

5 อันดับประเทศที่แรงงานไทยยังคงทำงานมากที่สุด

01	ไต้หวัน	57,935 คน
02	สาธารณรัฐเกาหลี	20,735 คน
03	อิสราเอล	18,110 คน
04	ญี่ปุ่น	17,413 คน
05	สิงคโปร์	2,691 คน

5 อันดับประเทศที่แรงงานไทยได้รับอนุญาตเดินทางไปทำงาน



5 อันดับประเทศที่แรงงานไทยยังคงทำงาน จำแนกตามกลุ่มประเทศ

เอเชีย <ol style="list-style-type: none"> ไต้หวัน สาธารณรัฐเกาหลี ญี่ปุ่น สิงคโปร์ มาเลเซีย 	ตะวันออกกลาง <ol style="list-style-type: none"> อิสราเอล สหรัฐอาหรับเอมิเรตส์ คูเวต กาตาร์ บาห์เรน
ยุโรป <ol style="list-style-type: none"> โปรตุเกส อิตาลี รัสเซีย โปแลนด์ ไอร์แลนด์ 	อเมริกา <ol style="list-style-type: none"> แคนาดา สหรัฐอเมริกา กรีนแลนด์ แคนเมก โคลัมเบีย
แอฟริกา <ol style="list-style-type: none"> มาดากัสการ์ แอฟริกาใต้ ซูดานใต้ แอลจีเรีย โมร็อกโก 	ออสเตรเลียและโอเชียเนีย <ol style="list-style-type: none"> นิวซีแลนด์ ปาปัว นิวกินี ตองกา หมู่เกาะมาร์แชลล์ ออสเตรเลีย

จำแนกตามวิธีการเดินทาง

1 บริษัทจัดหางานจัดส่ง	2,348 คน	4 นายจ้างพาไปทำงาน	365 คน
2 กรมการจัดหางานจัดส่ง	1,800 คน	5 นายจ้างพาไปฝึกงาน	221 คน
3 เดินทางด้วยตนเอง	697 คน	6 RE-ENTRY	4,389 คน

จำแนกตามประเภทอาชีพ 5 อันดับแรก

1. อาชีพงานพื้นฐาน	2,394 คน
2. ผู้ปฏิบัติงานในโรงงาน	2,330 คน
3. ผู้ปฏิบัติงานฝีมือด้านการเกษตรและประมง	2,090 คน
4. ผู้ปฏิบัติงานฝีมือในธุรกิจต่าง ๆ	1,129 คน
5. พนักงานบริการ พนักงานขาย	952 คน

ความต้องการแรงงานไทยในต่างประเทศ

เดือนกุมภาพันธ์ 2568 มีนายจ้าง/สถานประกอบการแจ้งความต้องการแรงงานไทยเพื่อไปทำงานต่างประเทศ ผ่านประกาศรับสมัครคนหางานของบริษัทจัดหางานเพื่อไปทำงานต่างประเทศและกรมการจัดหางานจัดส่ง จำนวน 849 คน เป็นเพศชาย จำนวน 609 คน (ร้อยละ 71.73) และไม่ระบุเพศ จำนวน 240 คน (ร้อยละ 28.27) โดยต้องการแรงงานไทยเพื่อไปทำงานในตำแหน่งผู้ช่วยงานแม่บ้านมากที่สุด จำนวน 198 คน คิดเป็นร้อยละ 23.32 รองลงมา คือ ช่างปูน จำนวน 120 คน (ร้อยละ 14.13) และพนักงานผลิต จำนวน 119 คน (ร้อยละ 14.02) ประเทศอิสราเอลต้องการแรงงานไทยมากที่สุด จำนวน 480 คน (ร้อยละ 56.54) รองลงมา คือ ฮองกง จำนวน 198 คน (ร้อยละ 23.32) และไต้หวัน จำนวน 119 คน (ร้อยละ 14.02) กลุ่มประเทศตะวันออกกลางต้องการแรงงานไทยมากที่สุด จำนวน 490 คน (ร้อยละ 57.71)

ความต้องการแรงงานไทยในต่างประเทศ 5 อันดับแรก



1.

ผู้ช่วยงานแม่บ้าน
198 คน



2.

ช่างปูน
120 คน



3.

พนักงานผลิต
119 คน



4.

ช่างปูกระเบื้อง
ช่างไม้
95 คน



5.

ช่างเหล็ก
90 คน

ประเทศที่ต้องการแรงงานไทยมากที่สุด

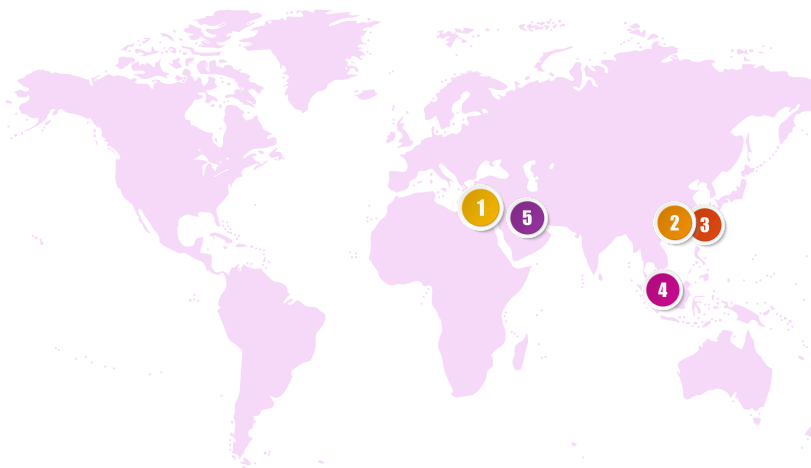

	1. อิสราเอล	480 คน
	2. ฮองกง	198 คน
	3. ไต้หวัน	119 คน
	4. สิงคโปร์	40 คน
	5. คูเวต	10 คน

อาชีพที่ต้องการแรงงานไทย จำแนกตามกลุ่มประเทศ



ตะวันออกกลาง 490 คน

5 อันดับ

1. ช่างปูน
2. ช่างปูกระเบื้อง ช่างไม้
3. ช่างเหล็ก
4. ช่างตัดเหล็ก
5. ช่างหล่อแบบ



เอเชีย 359 คน

1. ผู้ช่วยงานแม่บ้าน
2. พนักงานผลิต
3. พนักงานต้อนรับบนเครื่องบิน
4. งานบริบาล



5 อันดับประเภทกิจการที่ต้องการแรงงานไทย

1. ก่อสร้าง 480 คน



2. การบริการ 210 คน



3. การผลิตผลิตภัณฑ์โลหะ 62 คน



4. ธุรกิจสายการบิน 40 คน



5. การผลิตผลิตภัณฑ์พลาสติก 25 คน



ที่มา : กองบริหารแรงงานไทยไปต่างประเทศ
รวบรวมและประมวลผลโดยกองบริหารข้อมูลตลาดแรงงาน

การทำงานของคนต่างด้าว

คนต่างด้าวที่ทำงานในประเทศไทย ณ เดือนกุมภาพันธ์ 2568 มีจำนวน 3,386,132 คน โดยเป็นแรงงานต่างด้าว 4 สัญชาติ (เมียนมา ลาว กัมพูชา และเวียดนาม) จำนวน 3,098,132 คน (ร้อยละ 91.49) แรงงานต่างด้าวกลุ่มมีทักษะ จำนวน 192,465 คน (ร้อยละ 5.69) และชนกลุ่มน้อย/ตลอดชีพ จำนวน 95,535 คน (ร้อยละ 2.82)

คนต่างด้าวได้รับอนุญาตทำงานใหม่ ณ เดือนกุมภาพันธ์ 2568 มีจำนวน 65,539 คน โดยจำแนกตามประเภทการอนุญาต ดังนี้ นำเข้าตาม MOU 48,494 คน (ร้อยละ 73.99) ประเภททั่วไป 7,255 คน (ร้อยละ 11.07) ประเภทการทำงานลักษณะไป-กลับ หรือตามฤดูกาล 6,976 คน (ร้อยละ 10.64) ประเภทชนกลุ่มน้อย 1,721 คน (ร้อยละ 2.63) และประเภทส่งเสริมการลงทุน 1,093 คน (ร้อยละ 1.67)

คนต่างด้าวคงเหลือที่ราชอาณาจักร

● ปี 2567 ● ปี 2568 หน่วย : คน

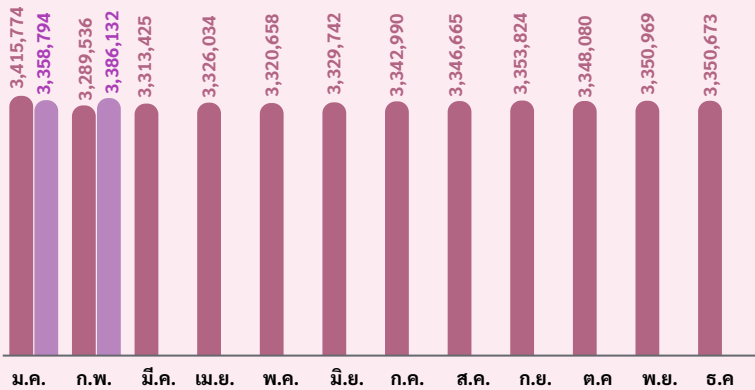

เพิ่มขึ้นจากช่วงเดียวกันของปีก่อน YoY +2.94%
เพิ่มขึ้นจากเดือนก่อน MoM +0.81%

คนต่างด้าวได้รับอนุญาตทำงานใหม่

● ปี 2567 ● ปี 2568 หน่วย : คน

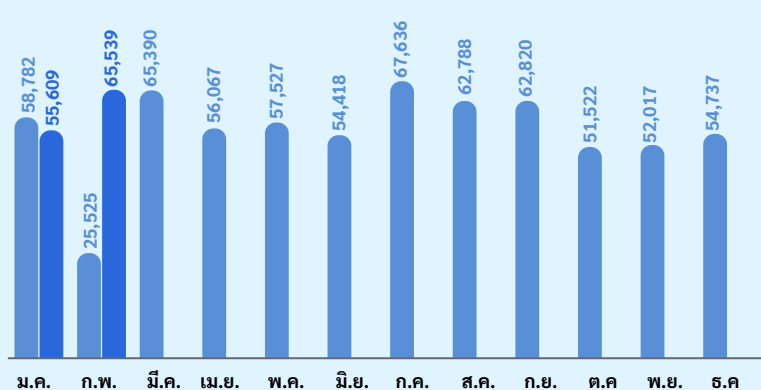

เพิ่มขึ้นจากช่วงเดียวกันของปีก่อน YoY +156.76%
เพิ่มขึ้นจากเดือนก่อน MoM +17.86%

คนต่างด้าวที่ได้รับอนุญาต จำแนกตามกลุ่มต่าง ๆ

แรงงานต่างด้าว
3,386,132 คน

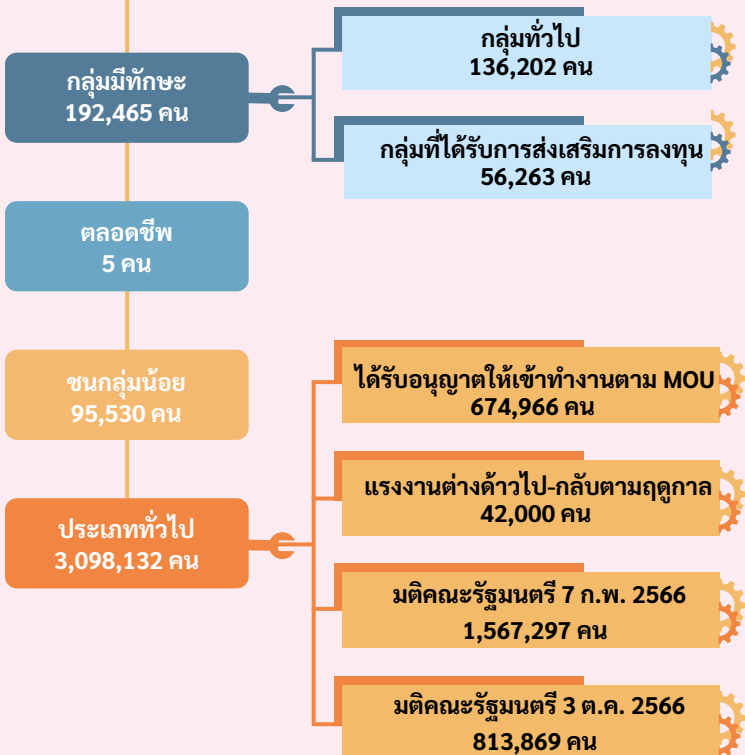

จำแนกตามประเภทการอนุญาต

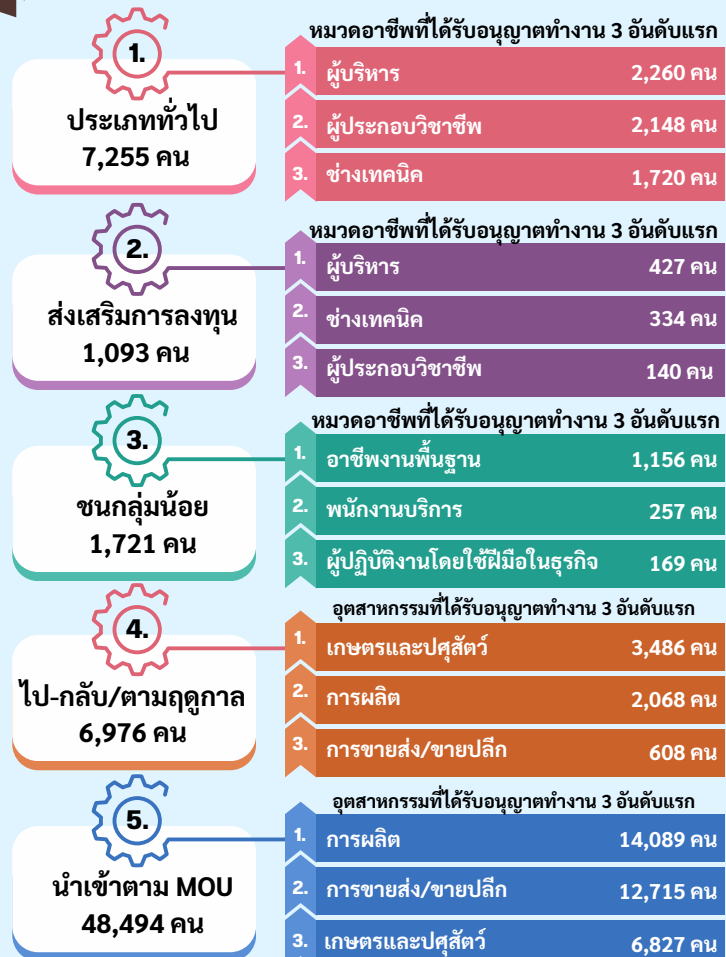

ที่มา : สำนักงานบริหารแรงงานต่างด้าว

ภาวะการลงทุน

เดือนกุมภาพันธ์ 2568 โรงงานอุตสาหกรรมได้รับอนุญาตและได้รับแจ้งประกอบกิจการ มีจำนวน 144 โรงงาน ลดลงจากช่วงเดียวกันของปีก่อน ร้อยละ 7.69 มีการจ้างงาน จำนวน 5,083 คน เป็นคนงานชาย 3,249 คน (ร้อยละ 63.92) และคนงานหญิง 1,834 คน (ร้อยละ 36.08) มูลค่าเงินลงทุนรวม จากโรงงานที่ได้รับอนุญาตประกอบกิจการ 22,858.73 ล้านบาท เพิ่มขึ้นจากช่วงเดียวกัน ของปีก่อน ร้อยละ 9.70 กรุงเทพมหานครและปริมณฑล และภาคตะวันออก ได้รับอนุญาตและแจ้งประกอบกิจการมากที่สุด จำนวน 40 โรงงาน



**ได้รับอนุญาต
144 โรงงาน**

3 อันดับแรก

1. การผลิตผลิตภัณฑ์คอนกรีต
2. การผลิตพลังงานไฟฟ้าจากแสงอาทิตย์
3. การขุดหรือลอกกวาด ทRAY หรือดิน



**ขยายกิจการ
22 โรงงาน**

3 อันดับแรก

1. การผลิตผลิตภัณฑ์คอนกรีต
2. การผสมผลิตภัณฑ์จากปิโตรเลียมเข้าด้วยกัน
3. การทำชิ้นส่วนพิเศษ หรืออุปกรณ์ สำหรับรถยนต์/รถพ่วง



**เลิกกิจการ
47 โรงงาน**

3 อันดับแรก

1. การขุดหรือลอกกวาด ทRAY หรือดิน
2. การทำเครื่องมือ เครื่องใช้ เครื่องเรือน พลาสติก
3. การดูตRAY

จำนวนโรงงาน เงินลงทุน และการจ้างงาน

ขนาดโรงงาน	จำนวนโรงงาน (โรงงาน)	เงินลงทุน (ล้านบาท)	การจ้างงาน (คน)		
			เพศชาย	เพศหญิง	รวม
โรงงานขนาดย่อมหรือขนาดเล็ก (การจ้างงานไม่เกิน 50 คน)	118	8,180.82	1,198	570	1,768
โรงงานขนาดกลาง (การจ้างงานเกิน 50 คน แต่ไม่เกิน 200 คน)	22	11,847.91	1,234	779	2,013
โรงงานขนาดใหญ่ (การจ้างงานเกินกว่า 200 คนขึ้นไป)	4	2,830.00	817	485	1,302
รวม	144	22,858.73	3,249	1,834	5,083

จำนวนโรงงานที่ได้รับอนุญาต การขยายกิจการ และโรงงานที่เลิกประกอบกิจการ ปี 2567-2568

● จำนวนโรงงานได้รับอนุญาต/แจ้ง ● จำนวนโรงงานที่ได้รับอนุญาตให้ขยายกิจการ ● จำนวนโรงงานเลิกประกอบกิจการ
หน่วย : โรงงาน

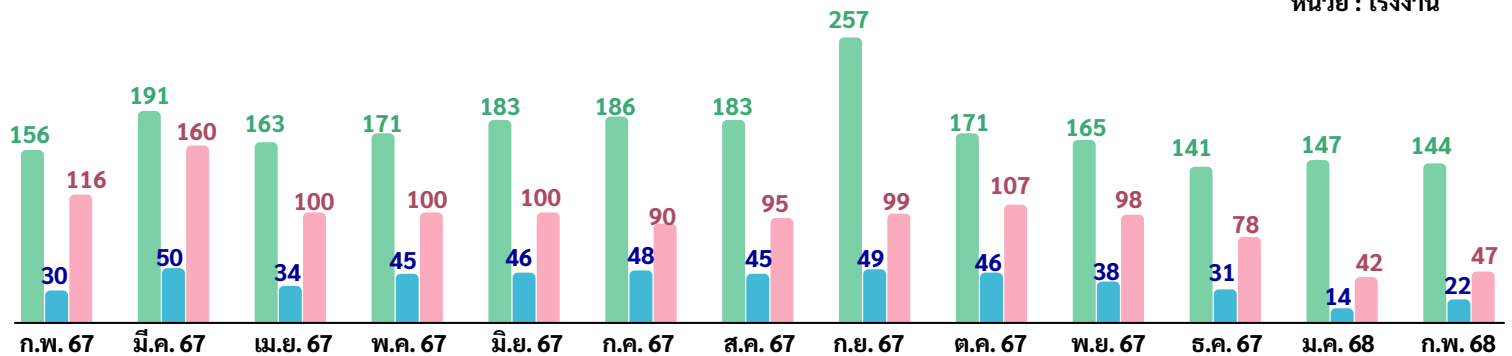

จำนวนการจ้างงาน และจำนวนคนงานที่ถูกเลิกประกอบกิจการ ปี 2567-2568

● จำนวนการจ้างงาน ● จำนวนคนงานที่ถูกเลิกประกอบกิจการ หน่วย : คน

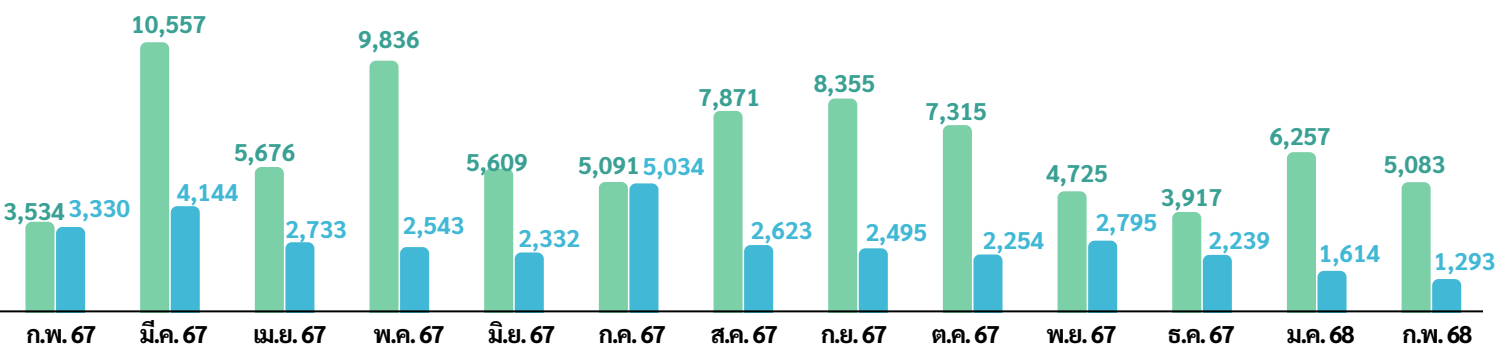

ภาวะการทำงานของประชากร

จากข้อมูลของสำนักงานสถิติแห่งชาติที่ทำการสำรวจในเดือนกุมภาพันธ์ 2568 พบว่า ผู้มีอายุ 15 ปีขึ้นไป 59.36 ล้านคน กำลังแรงงานรวม 40.02 ล้านคน เป็นผู้มีงานทำ จำนวน 39.39 ล้านคน ผู้ว่างงาน จำนวน 3.15 แสนคน (คิดเป็นอัตราการว่างงาน 0.8) และผู้รอฤดูกาล 0.32 ล้านคน

โครงสร้างประชากร

ผู้มีอายุ 15 ปีขึ้นไป
59.36 ล้านคน

ผู้อยู่ในกำลังแรงงาน
40.02 ล้านคน

ผู้อยู่นอกกำลังแรงงาน
19.34 ล้านคน

กำลังแรงงานปัจจุบัน
39.70 ล้านคน

ผู้รอฤดูกาล
0.32 ล้านคน

ทำงานบ้าน
4.60 ล้านคน

เรียนหนังสือ
4.71 ล้านคน

อื่น ๆ *
10.03 ล้านคน

ผู้มีงานทำ
39.39 ล้านคน

ผู้ว่างงาน
0.31 ล้านคน

* อื่น ๆ หมายถึง เด็ก ชรา ป่วย เกษียณ หรือพิการไม่สามารถทำงานได้

จำแนกตามภาค

ภาคเหนือ
ผู้มีงานทำ 6.01 ล้านคน
ผู้ว่างงาน 0.40 แสนคน
อัตราการว่างงาน ร้อยละ 0.7

ภาคกลาง
ผู้มีงานทำ 13.61 ล้านคน
ผู้ว่างงาน 1.02 แสนคน
อัตราการว่างงาน ร้อยละ 0.7

ภาคใต้
ผู้มีงานทำ 5.39 ล้านคน
ผู้ว่างงาน 0.53 แสนคน
อัตราการว่างงาน ร้อยละ 1.0

ภาคตะวันออกเฉียงเหนือ
ผู้มีงานทำ 8.65 ล้านคน
ผู้ว่างงาน 0.52 แสนคน
อัตราการว่างงาน ร้อยละ 0.6

กรุงเทพมหานคร
ผู้มีงานทำ 5.73 ล้านคน
ผู้ว่างงาน 0.68 แสนคน
อัตราการว่างงาน ร้อยละ 1.2



ผู้มีงานทำ 39.39 ล้านคน

ลดลงจากช่วงเดียวกันของปีก่อน 5.30 แสนคน
กุมภาพันธ์ 67 : 39.92 ล้านคน

YoY
-1.33%

ลดลงจากเดือนก่อน 2.00 หมื่นคน
มกราคม 68 : 39.41 ล้านคน

MoM
-0.05%

ผู้ว่างงาน 3.15 แสนคน (อัตราการว่างงาน ร้อยละ 0.8)

ลดลงจากช่วงเดียวกันของปีก่อน 8.40 หมื่นคน
กุมภาพันธ์ 67 : 3.99 แสนคน

YoY
-21.05%

ลดลงจากเดือนก่อน 6.00 หมื่นคน
มกราคม 68 : 3.75 แสนคน

MoM
-16.00%

ภาคเกษตร
10.78 ล้านคน

นอกภาคเกษตร
28.61 ล้านคน

ผู้มีงานทำนอกภาคเกษตร 6 อันดับแรก

1. การขายส่ง 6.62 ล้านคน
2. การผลิต 6.60 ล้านคน
3. ที่พักแรม 3.34 ล้านคน
4. การก่อสร้าง 2.17 ล้านคน
5. บริหารราชการ 1.82 ล้านคน
6. การขนส่ง 1.70 ล้านคน

ไม่เคยทำงานมาก่อน
1.45 แสนคน

เคยทำงานมาก่อน
1.70 แสนคน

เพศชาย
0.86 แสนคน

ภาคการเกษตร
0.10 แสนคน

เพศหญิง
0.59 แสนคน

ภาคการผลิต
0.46 แสนคน

ภาคบริการและการค้า
1.14 แสนคน

จำแนกตามหมวดอาชีพ

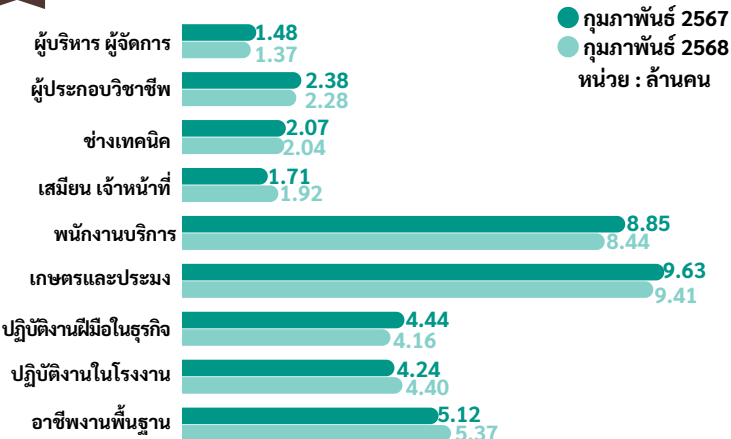

จำแนกตามระดับการศึกษา

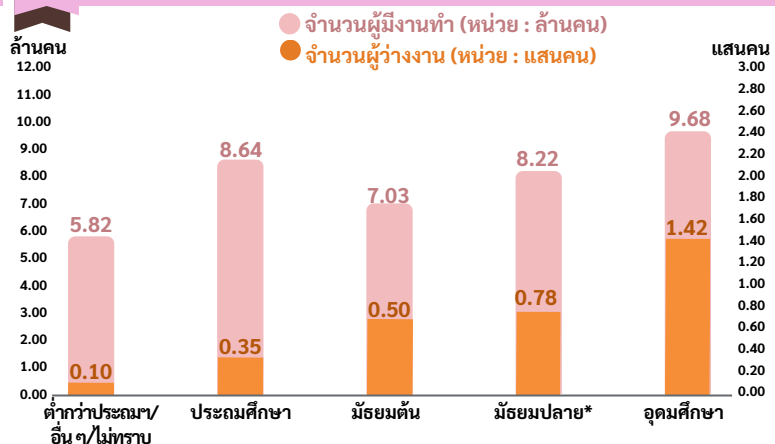

* หมายถึง : มัธยมศึกษาตอนปลาย ประกอบด้วย สายสามัญ สายอาชีวศึกษา และสายวิชาการศึกษา อุดมศึกษา ประกอบด้วย อนุปริญญา ปริญญาตรี ปริญญาโท และปริญญาเอก

ที่มา : สำนักงานสถิติแห่งชาติ

การขึ้นทะเบียนผู้ประกอบการว่างงาน

เดือนกุมภาพันธ์ 2568 ผู้ประกันตนที่ขึ้นทะเบียนกรณีว่างงานผ่านกรมการจัดหางาน จำนวน 84,556 คน ลดลงจากช่วงเดียวกันของปีก่อนจำนวน 1,680 คน คิดเป็นร้อยละ 1.95 โดยเป็นเพศชาย 37,962 คน (ร้อยละ 44.90) และเพศหญิง 46,594 คน (ร้อยละ 55.10) ส่วนใหญ่เป็นการลาออกจากงาน ร้อยละ 83.21 โดยมีสาเหตุการลาออก คือ ต้องการเปลี่ยนงานใหม่ ประกอบอาชีพอิสระ ต้องการพักผ่อน และรักษาตัวเนื่องจากเจ็บป่วย

ผู้ขึ้นทะเบียน เดือนกุมภาพันธ์ 2568 จำนวน 84,556 คน

ลาออก
70,354 คน
(ร้อยละ 83.21)



เพศหญิง 39,692 คน
(ร้อยละ 56.42)



เพศชาย 30,662 คน
(ร้อยละ 43.58)

สาเหตุการลาออก

1. ต้องการเปลี่ยนงานใหม่ 35,338 คน
2. ประกอบอาชีพอิสระ 20,366 คน
3. พักผ่อน 7,823 คน
4. รักษาตัวเนื่องจากเจ็บป่วย 6,827 คน

ถูกเลิกจ้าง
11,215 คน
(ร้อยละ 13.26)



เพศชาย 5,833 คน
(ร้อยละ 52.01)



เพศหญิง 5,382 คน
(ร้อยละ 47.99)

สาเหตุการถูกเลิกจ้าง

1. ลดจำนวนพนักงาน 5,002 คน
2. นายจ้างยกเลิกสัญญาจ้าง 4,523 คน
3. ปิดกิจการ 1,690 คน

สิ้นสุดสัญญาจ้าง
2,987 คน
(ร้อยละ 3.53)



เพศหญิง 1,520 คน
(ร้อยละ 50.89)



เพศชาย 1,467 คน
(ร้อยละ 49.11)



จำนวนผู้ประกันตนกรณีว่างงาน รายเดือน ปี 2567-2568

หน่วย : คน ● สิ้นสุดสัญญาจ้าง ● ถูกเลิกจ้าง ● ลาออก

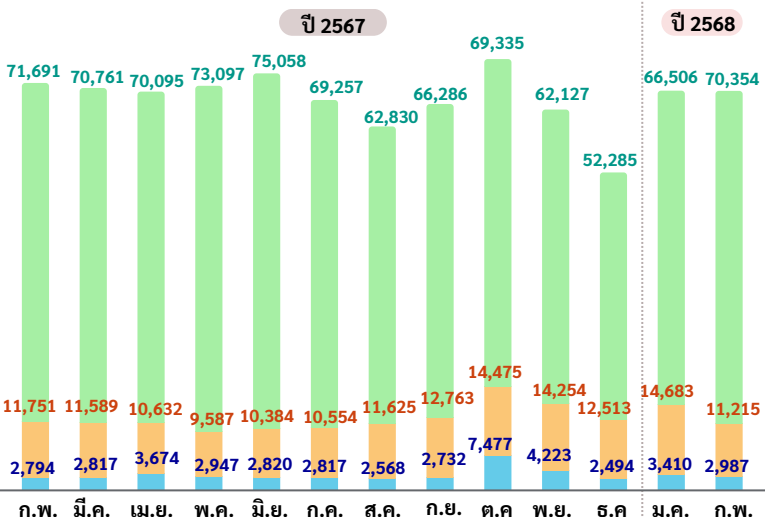

ลดลงจากช่วงเดียวกันของปีก่อน 1,680 คน YoY -1.95%
ลดลงจากเดือนก่อน 43 คน MoM -0.05%

จำนวนการขึ้นทะเบียน จำแนกตามภาค

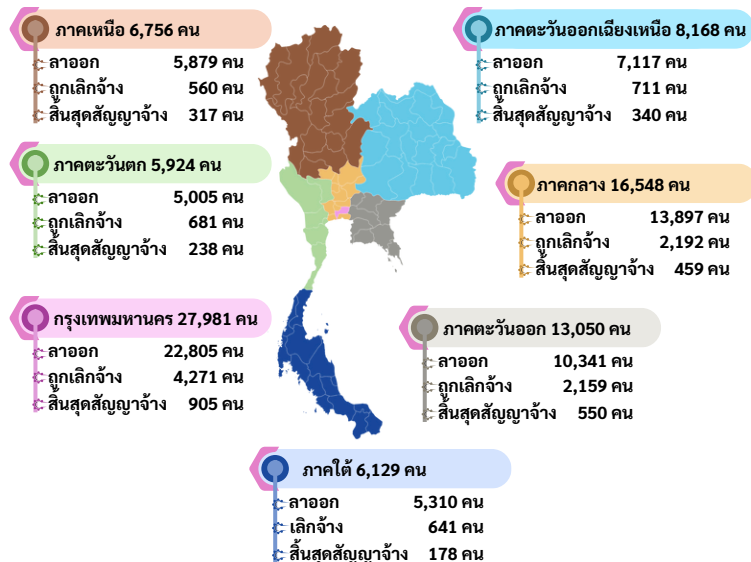

ขอความร่วมมือตอบแบบสอบถามความพึงพอใจต่อ วารสารสถานการณ์ตลาดแรงงาน

SCAN ME

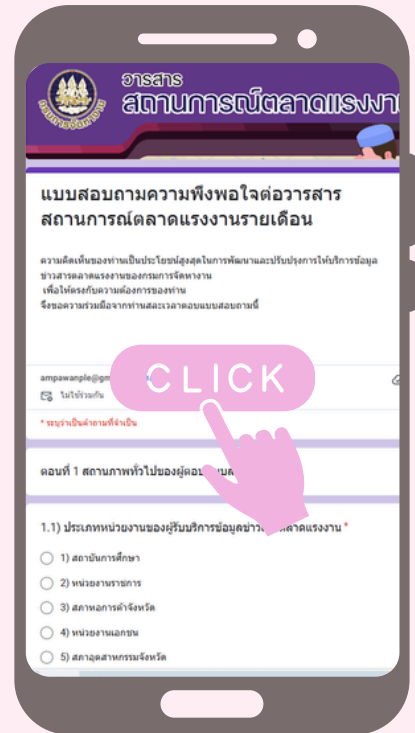

@LMl of Thailand



Thai Labour Market Information

ที่ปรึกษา

นายสมชาย มรกตศรีวรรณ
นายสิบทมชัย โพธิ์สินธุ์
นายมงคล สงคราม
นายวิเชต อินทรเจริญ

ผู้จัดทำ

นางสาวสุจิตรา จรภิตดาการ
นางสาวดารารัตน์ เกสรธรรม
นางสาวณัฐนันท์ โรจนประภพ
นางสาวปิยะนุช บัวเพ็ญ
นางสาวนาฏสิตางค์ ภาวะดี
นายศุภฤกษ์ ขารชม
นายวสุธร ภูริเอกสุวรรณ
นายณัฐสิทธิ์ มิตรแก้ว
นางสาวอัมภาวรรณ ชาวนา
นายสาโรจน์ พึ่งเนตร
นางสาวริติมา นิลพฤกษ์
นางสาวอังคณา วันดาว

คณะผู้จัดทำ

อธิบดีกรมการจัดหางาน
รองอธิบดีกรมการจัดหางาน
รองอธิบดีกรมการจัดหางาน
รองอธิบดีกรมการจัดหางาน

ผู้อำนวยการกองบริหารข้อมูลตลาดแรงงาน
นักวิชาการแรงงานชำนาญการ
นักวิชาการแรงงานชำนาญการ
นักวิชาการแรงงานชำนาญการ
นักวิชาการแรงงานชำนาญการ
นักวิชาการแรงงานปฏิบัติการ
นักวิชาการแรงงานปฏิบัติการ
นักสถิติ
นักวิชาการแรงงาน
นักวิชาการแรงงาน
นักวิชาการแรงงาน
เจ้าพนักงานแรงงาน



กลุ่มงานวิเคราะห์และวิจัย กองบริหารข้อมูลตลาดแรงงาน