



วารสาร

สถานการณ์ตลาดแรงงาน

ปีที่ 33 ฉบับที่ 4 ประจำเดือนเมษายน 2568

- ความต้องการแรงงาน (มีนาคม 2568) 44,660 อัตรา
- แรงงานไทยเดินทางไปทำงานต่างประเทศเพิ่มขึ้น ร้อยละ 27.08 (YoY)
- ผู้มีงานทำ 39.42 ล้านคน ผู้ว่างงาน 3.78 แสนคน
- ผู้ขึ้นทะเบียนกรณีว่างงานผ่านกรมการจัดหางาน จำนวน 78,637 คน

CONTENT

1. ความต้องการแรงงานผ่านกรมการจัดหางาน
2. การไปทำงานต่างประเทศ
3. ความต้องการแรงงานไทยในต่างประเทศ
4. การทำงานของคนต่างด้าว
5. ภาวะการลงทุน
6. ภาวะการทำงานของประชากร
7. การขึ้นทะเบียนผู้ประกันตนกรณีว่างงาน

บรรณาธิการ

สถานการณ์ตลาดแรงงานเดือนมีนาคม 2568 มีผู้มีงานทำ จำนวน 39.42 ล้านคน ผู้ว่างงาน 3.78 แสนคน สำหรับผู้ประกันตนที่ขึ้นทะเบียนกรณีว่างงานผ่านกรมการจัดหางาน จำนวน 78,637 คน โดยสาเหตุการว่างงานส่วนใหญ่ คือ ลาออกจากงาน ร้อยละ 83.06 ทั้งนี้พบว่านายจ้าง/สถานประกอบการแจ้งความต้องการแรงงานผ่านกรมการจัดหางาน จำนวน 44,660 อัตรา การเดินทางไปทำงานต่างประเทศเพิ่มขึ้น ร้อยละ 27.08 แรงงานต่างด้าวที่ทำงานในประเทศไทยเพิ่มขึ้น ร้อยละ 2.35

ทั้งนี้ผู้สนใจสามารถดูรายละเอียดข้อมูลและติดตามสถานการณ์ตลาดแรงงานและบทความต่าง ๆ ได้จากเว็บไซต์ <https://www.doe.go.th/prd/lmia>

กองบรรณาธิการ

ความต้องการแรงงานผ่านกรมการจัดหางาน

ความต้องการแรงงานผ่านบริการจัดหางานโดยรัฐ ณ เดือนมีนาคม 2568 จำนวน 44,660 อัตรา เป็นความต้องการแรงงานในระดับ ปวช.-ปวส./อนุปริญญามากที่สุด จำนวน 17,120 อัตรา (ร้อยละ 38.33) รองลงมา คือ ระดับมัธยมศึกษา จำนวน 15,201 อัตรา (ร้อยละ 34.04) ระดับปริญญาตรีและสูงกว่า จำนวน 6,492 อัตรา (ร้อยละ 14.54) และระดับประถมศึกษาและต่ำกว่า จำนวน 5,847 อัตรา (ร้อยละ 13.09)

แจ้งความต้องการแรงงานกับกรมการจัดหางาน 44,660 อัตรา



ผู้สมัครงานที่มาใช้บริการกับกรมการจัดหางาน 26,124 คน

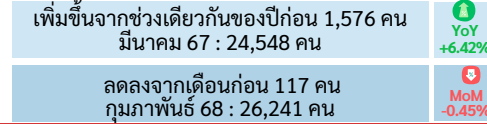

บรรจุงาน 17,028 คน

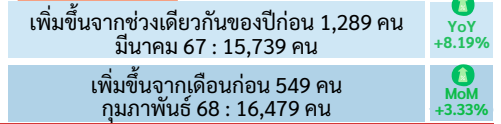

ความต้องการแรงงานจำแนกตามภาคเศรษฐกิจ

ภาคเกษตรกรรม 1,061 อัตรา

- 3 อันดับแรก
1. การเพาะปลูกและเลี้ยงสัตว์
 2. การประมงและการเพาะเลี้ยงสัตว์น้ำ
 3. ป่าไม้และการทำไม้

ภาคการผลิต 19,072 อัตรา

- 3 อันดับแรก
1. การผลิตผลิตภัณฑ์อาหาร
 2. การผลิตผลิตภัณฑ์คอมพิวเตอร์
 3. การผลิตยานยนต์ รถพ่วง และรถกึ่งรถพ่วง

ภาคการบริการ/การค้า 24,527 อัตรา

- 3 อันดับแรก
1. การขายส่ง
 2. การขายปลีก
 3. การบริการรักษาความปลอดภัย

ความต้องการแรงงาน ผู้สมัครงานที่มาใช้บริการ และการบรรจุงาน จำแนกตามประเภทอาชีพ

● ความต้องการแรงงาน (อัตรา) ● ผู้สมัครงานที่มาใช้บริการ (คน) ● การบรรจุงาน (คน)

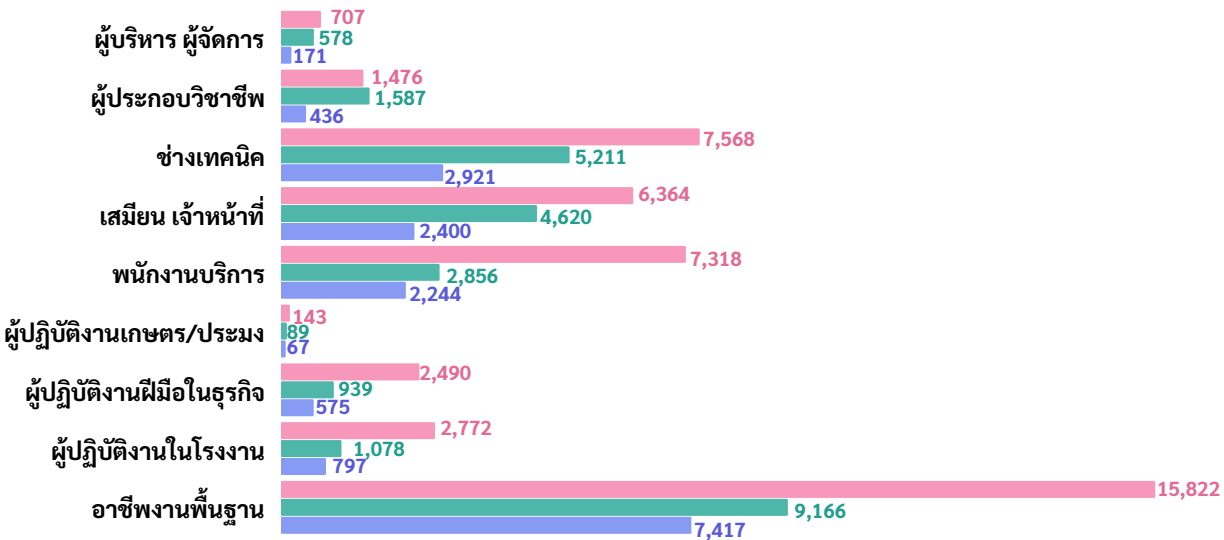

ความต้องการแรงงาน ผู้สมัครงานที่มาใช้บริการ และการบรรจุงาน จำแนกตามระดับการศึกษา

■ ประถมศึกษาและต่ำกว่า ■ มัธยมศึกษา ■ ปวช.-ปวส./อนุปริญญา ■ ปริญญาตรีและสูงกว่า

ความต้องการแรงงาน

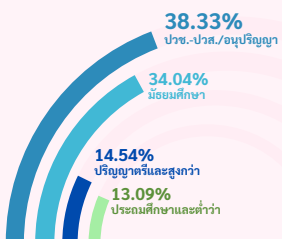

ผู้สมัครงานที่มาใช้บริการ

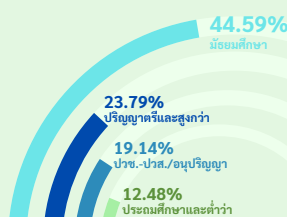

การบรรจุงาน

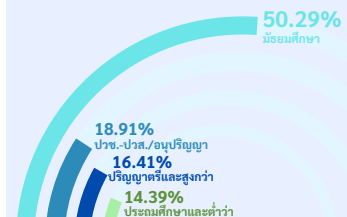

ที่มา : ระบบศูนย์ข้อมูลกลาง กรมการจัดหางาน

การไปทำงานต่างประเทศ

การไปทำงานต่างประเทศของแรงงานไทย ณ เดือนมีนาคม 2568 มีแรงงานไทยที่ยังคงทำงานในต่างประเทศทั้งสิ้น 195,684 คน โดยประเทศที่แรงงานไทยไปทำงานมากที่สุด 3 อันดับแรก คือ ไต้หวัน สาธารณรัฐเกาหลี และอิสราเอล สำหรับประเภทอาชีพที่แรงงานไทยไปทำงานมากที่สุด คือ อาชีพงานพื้นฐาน ได้แก่ แรงงานด้านการเกษตร แรงงานด้านการผลิตผลิตภัณฑ์โลหะ และแรงงานอุตสาหกรรมทั่วไป

คนงานที่ได้รับอนุญาตให้เดินทางไปทำงานต่างประเทศ มีจำนวน 8,739 คน จำแนกเป็นการเดินทาง 5 วิธี จำนวน 5,578 คน เป็นการเดินทางโดยบริษัทจัดหางานจัดส่งมากที่สุด จำนวน 2,911 คน (ร้อยละ 33.31) ทั้งนี้ มีแรงงานที่แจ้งการเดินทางกลับไปทำงาน (RE-ENTRY) จำนวน 3,161 คน (ร้อยละ 36.17) ประเภทอาชีพที่เดินทางไปทำงานมากที่สุด คือ ผู้ปฏิบัติงานในโรงงาน ผู้ควบคุมเครื่องจักร และผู้ปฏิบัติงานด้านการประกอบ จำนวน 2,595 คน (ร้อยละ 29.69)

ยังคงทำงานในต่างประเทศ

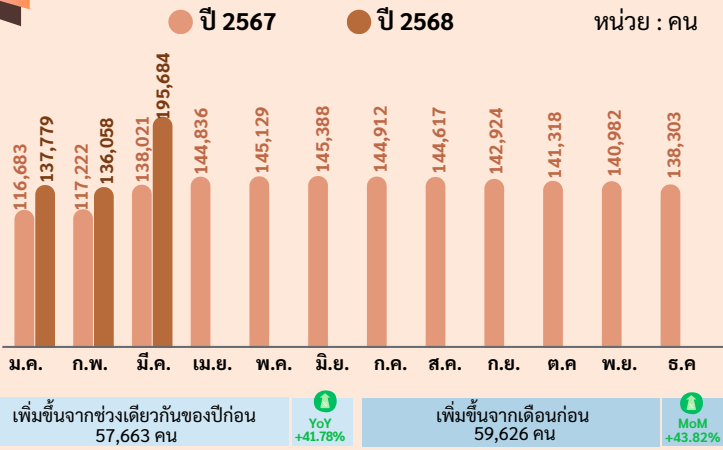

ได้รับอนุญาตเดินทางไปทำงานต่างประเทศ

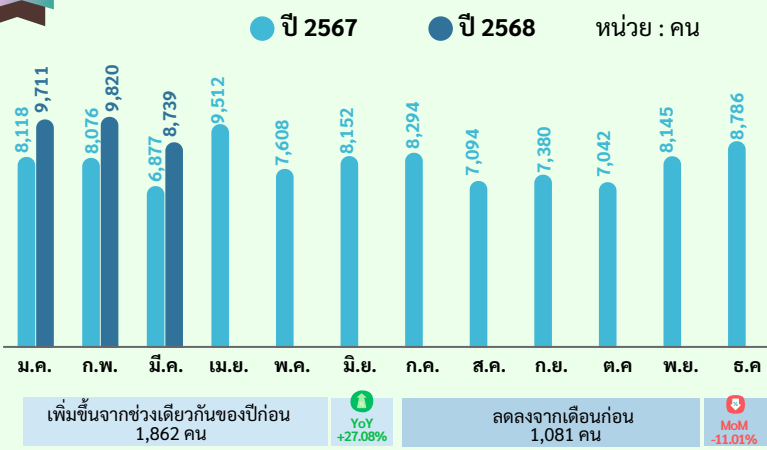

5 อันดับประเทศที่แรงงานไทยยังคงทำงานมากที่สุด

1. ไต้หวัน 82,241 คน
2. สาธารณรัฐเกาหลี 27,956 คน
3. อิสราเอล 23,524 คน
4. ญี่ปุ่น 19,719 คน
5. มาเลเซีย 7,117 คน

5 อันดับประเทศที่แรงงานไทยได้รับอนุญาตเดินทางไปทำงาน



5 อันดับประเทศที่แรงงานไทยยังคงทำงาน จำแนกตามกลุ่มประเทศ

- | เอเชีย | ตะวันออกกลาง |
|--------------------|-------------------------------|
| 1. ไต้หวัน | 1. อิสราเอล |
| 2. สาธารณรัฐเกาหลี | 2. สหรัฐอาหรับเอมิเรตส์ |
| 3. ญี่ปุ่น | 3. คูเวต |
| 4. มาเลเซีย | 4. กาตาร์ |
| 5. สิงคโปร์ | 5. บาห์เรน |
| ยุโรป | อเมริกา |
| 1. โปรตุเกส | 1. แคนาดา |
| 2. อังกฤษ | 2. สหรัฐอเมริกา |
| 3. ฟินแลนด์ | 3. ปานามา |
| 4. รัสเซีย | 4. กรีนแลนด์ |
| 5. โปแลนด์ | 5. หมู่เกาะนอร์เทิร์นมาเรียนา |
| แอฟริกา | ออสเตรเลียและโอเชียเนีย |
| 1. แอลจีเรีย | 1. นิวซีแลนด์ |
| 2. แอฟริกาใต้ | 2. ปาปัว นิวกินี |
| 3. มาดากัสการ์ | 3. ออสเตรเลีย |
| 4. ซูดานใต้ | 4. หมู่เกาะมาร์แชลล์ |
| 5. โมซัมบิก | 5. ฟิจิ |

จำแนกตามวิธีการเดินทาง

1. บริษัทจัดหางานจัดส่ง 2,911 คน
2. กรมการจัดหางานจัดส่ง 1,369 คน
3. เดินทางด้วยตนเอง 838 คน
4. นายจ้างพาไปทำงาน 389 คน
5. นายจ้างพาไปฝึกงาน 71 คน
6. RE-ENTRY 3,161 คน

จำแนกตามประเภทอาชีพ 5 อันดับแรก

1. ผู้ปฏิบัติงานในโรงงาน 2,595 คน
2. ผู้ปฏิบัติงานฝีมือด้านการเกษตรและประมง 2,124 คน
3. อาชีพงานพื้นฐาน 1,585 คน
4. ผู้ปฏิบัติงานฝีมือในธุรกิจต่าง ๆ 1,021 คน
5. พนักงานบริการ พนักงานขาย 668 คน

ความต้องการแรงงานไทยในต่างประเทศ

เดือนมีนาคม 2568 มีนายจ้าง/สถานประกอบการแจ้งความต้องการแรงงานไทยเพื่อไปทำงานต่างประเทศ ผ่านประกาศรับสมัครคนหางานของบริษัทจัดหางานเพื่อไปทำงานต่างประเทศและกรมการจัดหางานจัดส่ง จำนวน 965 คน เป็นเพศชาย จำนวน 886 คน (ร้อยละ 91.81) เพศหญิง จำนวน 40 คน (ร้อยละ 4.15) และไม่ระบุเพศ จำนวน 39 คน (ร้อยละ 4.04) โดยต้องการแรงงานไทยเพื่อไปทำงานในตำแหน่งช่างปูกระเบื้องมากที่สุด จำนวน 177 คน คิดเป็นร้อยละ 18.34 รองลงมา คือ ช่างไม้ จำนวน 165 คน (ร้อยละ 17.10) และช่างปูน จำนวน 160 คน (ร้อยละ 16.58) ประเทศอิสราเอลต้องการแรงงานไทยมากที่สุด จำนวน 688 คน (ร้อยละ 71.30) รองลงมา คือ สาธารณรัฐเกาหลี จำนวน 130 คน (ร้อยละ 13.47) และมาเก๊า จำนวน 73 คน (ร้อยละ 7.56) กลุ่มประเทศตะวันออกกลางต้องการแรงงานไทยมากที่สุด จำนวน 688 คน (ร้อยละ 71.30)

ความต้องการแรงงานไทยในต่างประเทศ 5 อันดับแรก



1.
ช่างปูกระเบื้อง
177 คน



2.
ช่างไม้
165 คน



3.
ช่างปูน
160 คน



4.
ช่างเหล็ก
123 คน

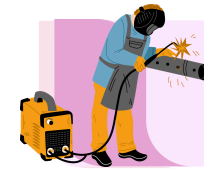

5.
ช่างเชื่อม
70 คน

ประเทศที่ต้องการแรงงานไทยมากที่สุด

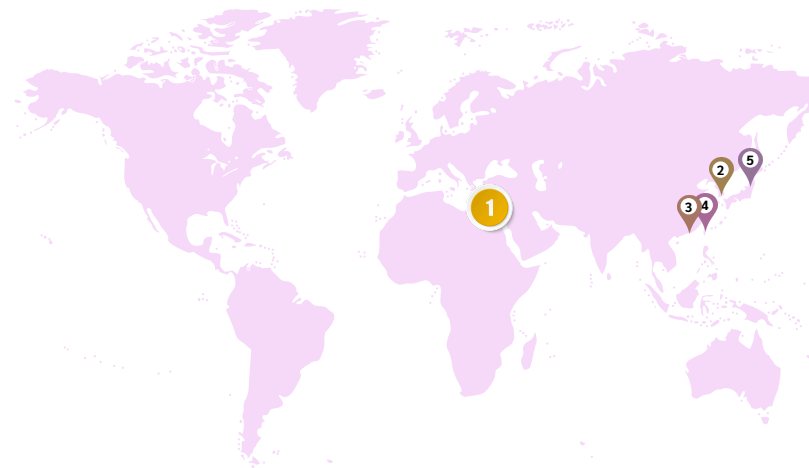

	1. อิสราเอล	688 คน
	2. สาธารณรัฐเกาหลี	130 คน
	3. มาเก๊า	73 คน
	4. ไต้หวัน	61 คน
	5. ญี่ปุ่น	11 คน

อาชีพที่ต้องการแรงงานไทย จำแนกตามกลุ่มประเทศ



ตะวันออกกลาง 688 คน

5 อันดับ

1. ช่างปูกระเบื้อง
2. ช่างไม้
3. ช่างปูน
4. ช่างเหล็ก
5. ช่างผูกเหล็ก



เอเชีย 277 คน

5 อันดับ

1. ช่างเชื่อม
2. ช่างประกอบโครงสร้างเหล็ก
3. พนักงานเสิร์ฟ
4. พนักงานผลิต
5. ช่างก่อสร้าง



5 อันดับประเภทกิจการที่ต้องการแรงงานไทย

1. ก่อสร้าง 717 คน



2. อุตสาหกรรม 130 คน



3. สถานคาสีโน ร้านอาหาร และโรงแรม 73 คน



4. การผลิต ซ่อมแซม และประกอบพาหนะในการขนส่ง 17 คน



5. การผลิตผลิตภัณฑ์โลหะ 9 คน



ที่มา : กองบริหารแรงงานไทยไปต่างประเทศ
รวบรวมและประมวลผลโดยกองบริหารข้อมูลตลาดแรงงาน

การทำงานของคนต่างด้าว

คนต่างด้าวที่ทำงานในประเทศไทย ณ เดือนมีนาคม 2568 มีจำนวน 3,391,217 คน โดยเป็นแรงงานต่างด้าว 4 สัญชาติ (เมียนมา ลาว กัมพูชา และเวียดนาม) จำนวน 3,101,183 คน (ร้อยละ 91.45) แรงงานต่างด้าวกลุ่มมีทักษะ จำนวน 193,377 คน (ร้อยละ 5.70) และชนกลุ่มน้อย/ตลอดชีพ จำนวน 96,657 คน (ร้อยละ 2.85)

คนต่างด้าวได้รับอนุญาตทำงานใหม่ ณ เดือนมีนาคม 2568 มีจำนวน 60,332 คน โดยจำแนกตามประเภทการอนุญาต ดังนี้ นำเข้าตาม MOU 42,575 คน (ร้อยละ 70.57) ประเภททั่วไป 7,400 คน (ร้อยละ 12.27) ประเภทการทำงานลักษณะไป-กลับ หรือตามฤดูกาล 6,676 คน (ร้อยละ 11.06) ประเภทชนกลุ่มน้อย 2,133 คน (ร้อยละ 3.53) และประเภทส่งเสริมการลงทุน 1,548 คน (ร้อยละ 2.57)

คนต่างด้าวคงเหลือที่ราชอาณาจักร

● ปี 2567 ● ปี 2568 หน่วย : คน



เพิ่มขึ้นจากช่วงเดียวกันของปีก่อน 77,792 คน YoY +2.35%

เพิ่มขึ้นจากเดือนก่อน 5,085 คน MoM +0.15%

คนต่างด้าวได้รับอนุญาตทำงานใหม่

● ปี 2567 ● ปี 2568 หน่วย : คน

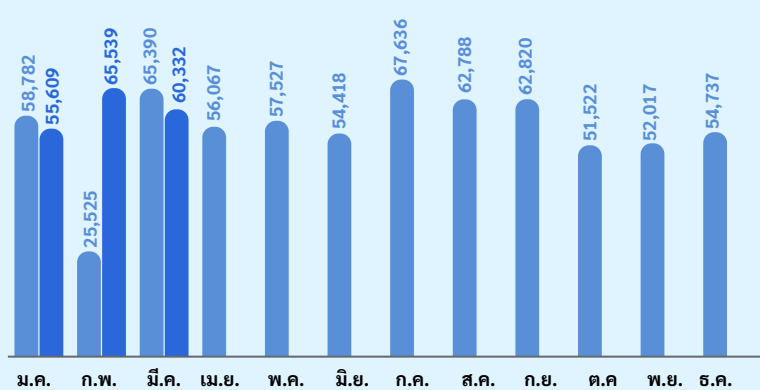

ลดลงจากช่วงเดียวกันของปีก่อน 5,058 คน YoY -7.74%

ลดลงจากเดือนก่อน 5,207 คน MoM -7.94%

คนต่างด้าวที่ได้รับอนุญาต จำแนกตามกลุ่มต่าง ๆ

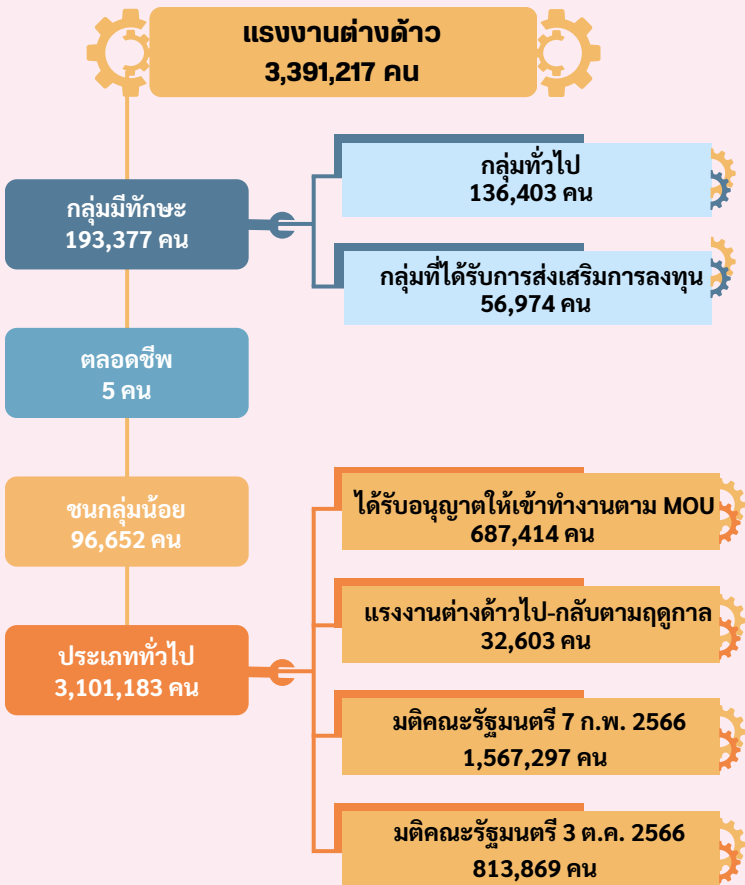

จำแนกตามประเภทการอนุญาต



ที่มา : สำนักงานบริหารแรงงานต่างด้าว

เดือนมีนาคม 2568 โรงงานอุตสาหกรรมได้รับอนุญาตและได้รับแจ้งประกอบกิจการ มีจำนวน 94 โรงงาน ลดลงจากช่วงเดียวกันของปีก่อน ร้อยละ 50.79 มีการจ้างงาน จำนวน 3,216 คน เป็นคนงานชาย 1,961 คน (ร้อยละ 60.98) และคนงานหญิง 1,255 คน (ร้อยละ 39.02) มูลค่าเงินลงทุนรวม จากโรงงานที่ได้รับอนุญาตประกอบกิจการ 13,552.01 ล้านบาท ลดลงจากช่วงเดียวกันของปีก่อน ร้อยละ 76.81 กรุงเทพมหานครและปริมณฑลได้รับอนุญาตและแจ้งประกอบกิจการมากที่สุด จำนวน 40 โรงงาน มีการจ้างงาน จำนวน 1,890 คน คิดเป็นร้อยละ 58.77



ได้รับอนุญาต
94 โรงงาน

3 อันดับแรก

1. การคัดแยกหรือฝังกลบสิ่งปฏิกูล
2. การผลิตวัตถุดิบจากผลิตภัณฑ์อุตสาหกรรม/ของเสียโรงงานที่ไม่ใช่แล้ว
3. การผลิตผลิตภัณฑ์คอนกรีต



ขยายกิจการ
22 โรงงาน

3 อันดับแรก

1. การผลิตภาชนะบรรจุจากกระดาษ
2. การผสมผลิตภัณฑ์จากปิโตรเลียมเข้าด้วยกัน
3. การผลิตผลิตภัณฑ์คอนกรีต



เลิกกิจการ
51 โรงงาน

3 อันดับแรก

1. การขุดหรือลอกกรวด ททราย หรือดิน
2. การกลึง กัด เจาะ ใส หรือเชื่อมโลหะ
3. การผลิตผลิตภัณฑ์คอนกรีต

จำนวนโรงงาน เงินลงทุน และการจ้างงาน

ขนาดโรงงาน	จำนวนโรงงาน (โรงงาน)	เงินลงทุน (ล้านบาท)	การจ้างงาน (คน)		
			เพศชาย	เพศหญิง	รวม
โรงงานขนาดย่อมหรือขนาดเล็ก (การจ้างงานไม่เกิน 50 คน)	80	9,649.57	924	323	1,247
โรงงานขนาดกลาง (การจ้างงานเกิน 50 คน แต่ไม่เกิน 200 คน)	11	1,566.55	647	448	1,095
โรงงานขนาดใหญ่ (การจ้างงานเกินกว่า 200 คนขึ้นไป)	3	2,335.89	390	484	874
รวม	94	13,552.01	1,961	1,255	3,216

จำนวนโรงงานที่ได้รับอนุญาต การขยายกิจการ และโรงงานที่เลิกประกอบกิจการ ปี 2567-2568

● จำนวนโรงงานได้รับอนุญาต/แจ้ง

● จำนวนโรงงานที่ได้รับอนุญาตให้ขยายกิจการ

● จำนวนโรงงานเลิกประกอบกิจการ
หน่วย : โรงงาน

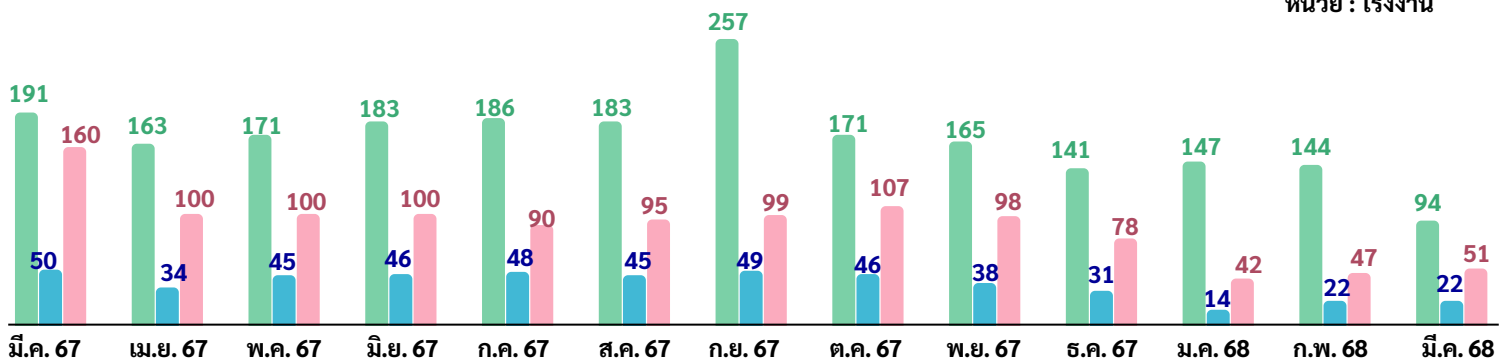

จำนวนการจ้างงาน และจำนวนคนงานที่ถูกเลิกประกอบกิจการ ปี 2567-2568

● จำนวนการจ้างงาน

● จำนวนคนงานที่ถูกเลิกประกอบกิจการ

หน่วย : คน

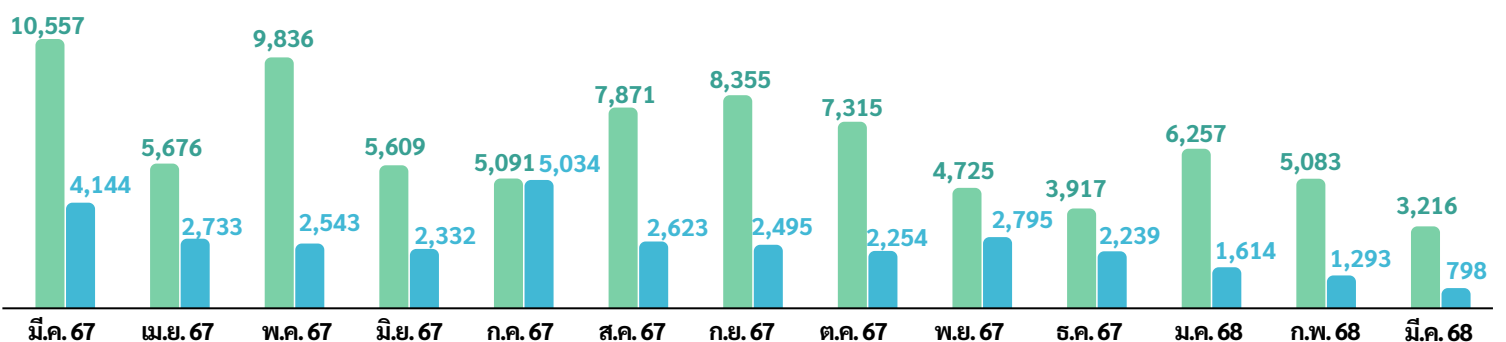

ภาวะการทำงานของประชากร

จากข้อมูลของสำนักงานสถิติแห่งชาติที่ทำการสำรวจในเดือนมีนาคม 2568 พบว่า ผู้มีอายุ 15 ปีขึ้นไป 59.38 ล้านคน กำลังแรงงานรวม 40.30 ล้านคน เป็นผู้มีงานทำ จำนวน 39.42 ล้านคน ผู้ว่างงาน จำนวน 3.78 แสนคน (คิดเป็นอัตราการว่างงาน 0.9) และผู้รอฤดูกาล 0.50 ล้านคน

โครงสร้างประชากร



* อื่น ๆ หมายถึง เด็ก ขรา ป่วย เกษียณ หรือพิการไม่สามารถทำงานได้

จำแนกตามภาค

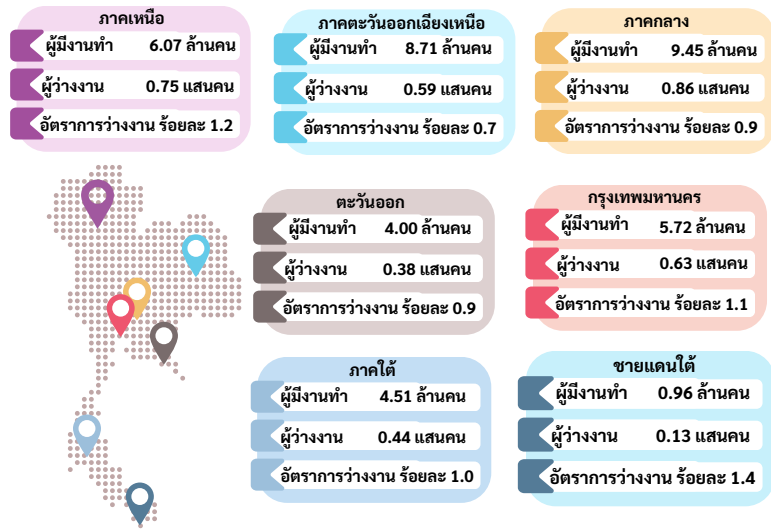

ผู้มีงานทำ 39.42 ล้านคน

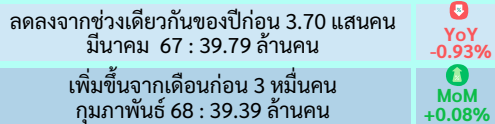

ผู้ว่างงาน 3.78 แสนคน (อัตราการว่างงาน ร้อยละ 0.9)

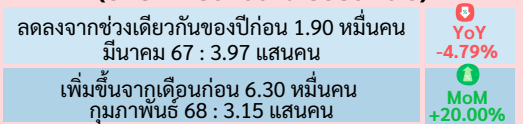

ผู้มีงานทำนอภาคเกษตร 6 อันดับแรก



จำแนกตามหมวดอาชีพ

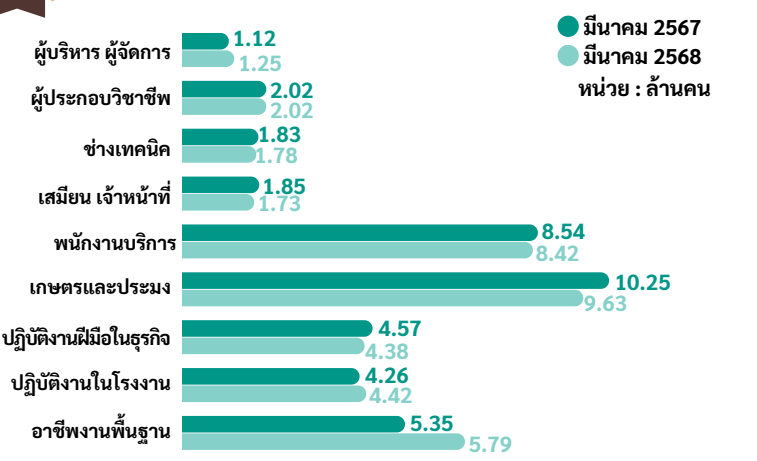

จำแนกตามระดับการศึกษา

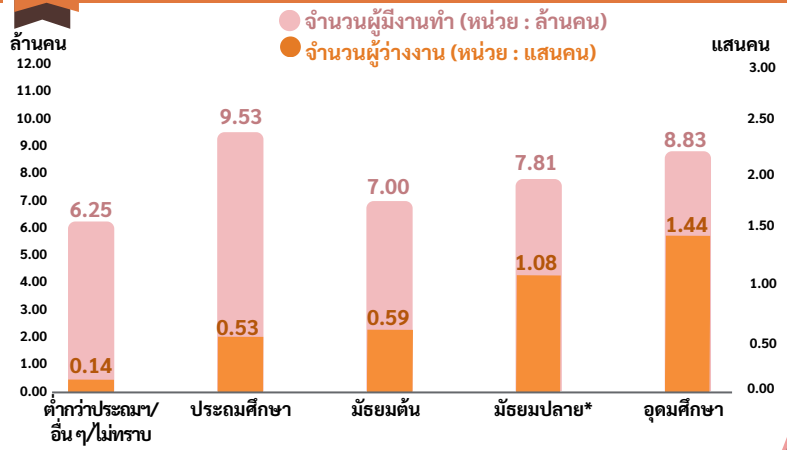

* หมายถึง : มัธยมศึกษาตอนปลาย ประกอบด้วย สายสามัญ สายอาชีวศึกษา และสายวิชาการศึกษา อุดมศึกษา ประกอบด้วย อนุปริญญา ปริญญาตรี ปริญญาโท และปริญญาเอก

การขึ้นทะเบียนผู้ประกอบการว่างงาน

เดือนมีนาคม 2568 ผู้ประกันตนที่ขึ้นทะเบียนกรณีว่างงานผ่านกรมการจัดหางาน จำนวน 78,637 คน ลดลงจากช่วงเดียวกันของปีก่อนจำนวน 6,530 คน คิดเป็นร้อยละ 7.67 โดยเป็นเพศชาย 35,070 คน (ร้อยละ 44.60) และเพศหญิง 43,567 คน (ร้อยละ 55.40) ส่วนใหญ่เป็นการลาออกจากการจ้าง ร้อยละ 83.06 โดยมีสาเหตุการลาออก คือ ต้องการเปลี่ยนงานใหม่ ประกอบอาชีพอิสระ ต้องการพักผ่อน และรักษาตัวเนื่องจากเจ็บป่วย

ผู้ขึ้นทะเบียน เดือนมีนาคม 2568 จำนวน 78,637 คน

ลาออก
65,315 คน
(ร้อยละ 83.06)



เพศหญิง 37,190 คน
(ร้อยละ 56.94)



เพศชาย 28,125 คน
(ร้อยละ 43.06)

สาเหตุการลาออก

1. ต้องการเปลี่ยนงานใหม่ 32,944 คน
2. ประกอบอาชีพอิสระ 18,820 คน
3. พักผ่อน 7,177 คน
4. รักษาตัวเนื่องจากเจ็บป่วย 6,374 คน

ถูกเลิกจ้าง
10,640 คน
(ร้อยละ 13.53)



เพศชาย 5,625 คน
(ร้อยละ 52.87)



เพศหญิง 5,015 คน
(ร้อยละ 47.13)

สาเหตุการถูกเลิกจ้าง

1. ลดจำนวนพนักงาน 4,828 คน
2. นายจ้างยกเลิกสัญญาจ้าง 4,010 คน
3. ปิดกิจการ 1,802 คน

สิ้นสุดสัญญาจ้าง
2,682 คน
(ร้อยละ 3.41)



เพศหญิง 1,362 คน
(ร้อยละ 50.78)



เพศชาย 1,320 คน
(ร้อยละ 49.22)



จำนวนผู้ประกันตนกรณีว่างงาน รายเดือน ปี 2567-2568

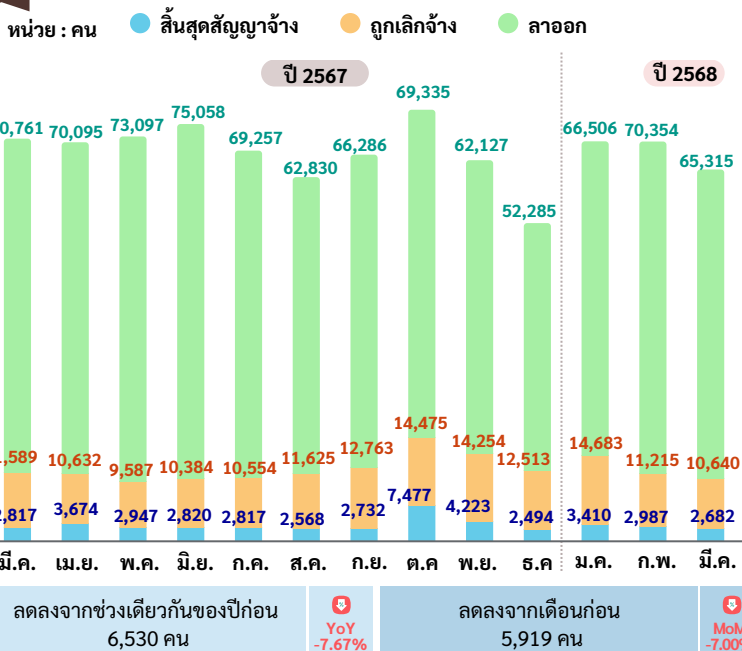

จำนวนการขึ้นทะเบียน จำแนกตามภาค

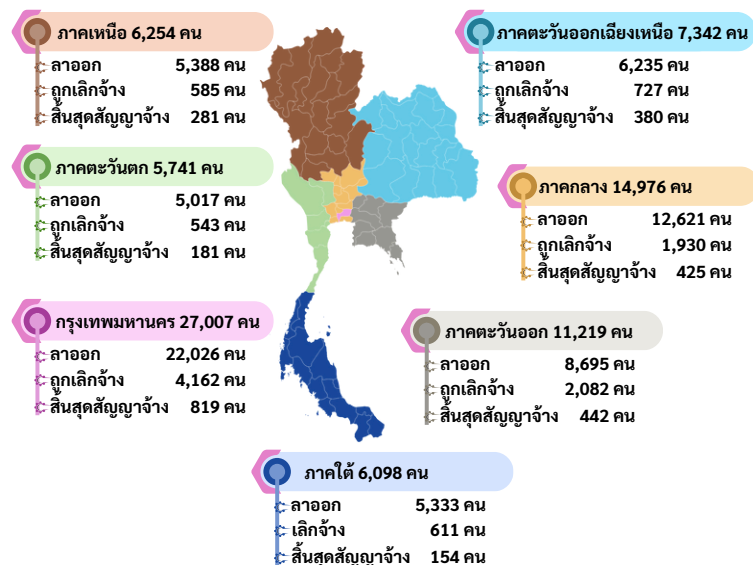

ขอความร่วมมือตอบแบบสอบถามความพึงพอใจต่อ วารสารสถานการณ์ตลาดแรงงาน

SCAN ME

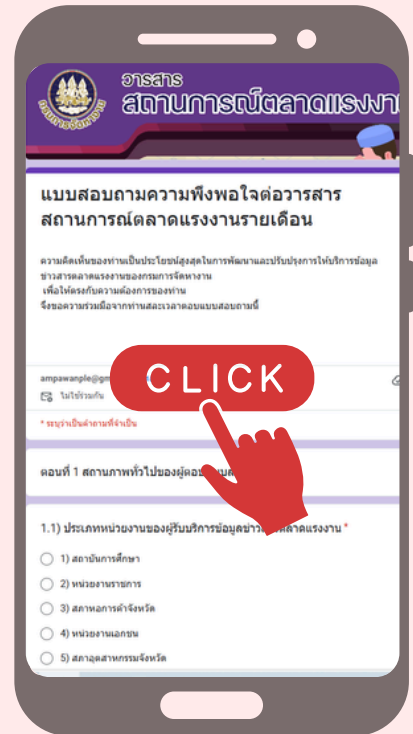

@LMl of Thailand



Thai Labour Market Information

ที่ปรึกษา

นายสมชาย มรกตศรีวรรณ
นายสิบทมชัย โพธิ์สินธุ์
นายมงคล สงคราม
นายวิเชต อินทรเจริญ

ผู้จัดทำ

นางสาวสุจิตรา จงภักดาการ
นางสาวดารารัตน์ เกสรธรรม
นางสาวณัฐนันท์ โรจนประภพ
นางสาวปิยะนุช บัวเพ็ญ
นางสาวนาฏสิตางค์ ภาวะดี
นายศุภฤกษ์ ชารชม
นายวสุธร ภูริเอกสุวรรณ
นายณัฐสิทธิ์ มิตรแก้ว
นางสาวอัมภาวรรณ ชาวนา
นายสาโรจน์ พึ่งเนตร
นางสาวริติมา นิลพฤกษ์
นางสาวอังคณา วันดาว

คณะผู้จัดทำ

อริบตีกรมการจัดหางาน
รองอริบตีกรมการจัดหางาน
รองอริบตีกรมการจัดหางาน
รองอริบตีกรมการจัดหางาน

ผู้อำนวยการกองบริหารข้อมูลตลาดแรงงาน
นักวิชาการแรงงานชำนาญการ
นักวิชาการแรงงานชำนาญการ
นักวิชาการแรงงานชำนาญการ
นักวิชาการแรงงานชำนาญการ
นักวิชาการแรงงานปฏิบัติการ
นักวิชาการแรงงานปฏิบัติการ
นักสถิติ
นักวิชาการแรงงาน
นักวิชาการแรงงาน
นักวิชาการแรงงาน
เจ้าพนักงานแรงงาน



กลุ่มงานวิเคราะห์และวิจัย กองบริหารข้อมูลตลาดแรงงาน