



กรมการจัดหางาน

วารสาร

สถานการณ์ตลาดแรงงานภาคเหนือ

NORTHERN LABOUR MARKET INFORMATION ADMINISTRATION CENTER

ไตรมาสที่ 1 ปี 2568

(มกราคม - มีนาคม 2568)



“ **บทความ** ”

สถานการณ์แรงงาน

“เกษตรยุคดิจิทัล “สมาร์ท” ได้แค่ปลายนิ้ว”



ศูนย์บริหารข้อมูลตลาดแรงงานภาคเหนือ
กองบริหารข้อมูลตลาดแรงงาน
กรมการจัดหางาน กระทรวงแรงงาน



1694

กรมการจัดหางาน



วิสัยทัศน์กระทรวงแรงงาน

แรงงานมีศักยภาพสูง มีงานทำและมีหลักประกันทางสังคมที่ดี



วิสัยทัศน์กรมการจัดหางาน

กำลังแรงงานมีงานทำอย่างมีศักยภาพถ้วนหน้าทุกช่วงวัย
ภายในปี 2570





บรรณาธิการ Editor's Talk

วารสารสถานการณืตลาดแรงงานภาคเหนือ ไตรมาส 1 ปี 2568 จัดทำขึ้นเพื่อให้ทราบถึงข้อมูลประชากรกำลังแรงงาน ภาวะตลาดแรงงาน ภาวะการลงทุนการไปทำงานต่างประเทศ การทำงานของคนต่างด้าว ผู้ประกันตนกองทุนประกันสังคม สถานประกอบกิจการภาคเหนือ และบทความ : สถานการณืแรงงานเกษตรกรยุคดิจิทัล "สมาร์ท" ได้แค่ปลายนิ้ว

วารสารฉบับนี้สำเร็จได้ด้วยความร่วมมือเพื่อข้อมูลจาก สำนักงานสถิติแห่งชาติ กรมโรงงานอุตสาหกรรม กองบริหารแรงงานไทยไปทำงานต่างประเทศ สำนักบริหารแรงงานต่างด้าว กองพัฒนาระบบบริการจัดหางาน สำนักงานสวัสดิการและคุ้มครองแรงงานจังหวัดลำปาง สำนักงานประกันสังคม และสำนักงานจัดหางานจังหวัด 17 จังหวัดภาคเหนือ

ศูนย์บริหารข้อมูลตลาดแรงงานภาคเหนือ ขอขอบคุณ ทุกหน่วยงานที่ได้เอื้อเพื่อข้อมูล และหวังเป็นอย่างยิ่งว่าข้อมูลเหล่านี้จะเป็นประโยชน์ ทั้งหน่วยงานภาครัฐและเอกชน ทั้งนี้ สามารถสืบค้นข้อมูลได้ทางเว็บไซต์ www.doe.go.th/nlmi-lp หากท่านมีข้อเสนอแนะที่เป็นประโยชน์ในการจัดทำครั้งต่อไป ขอได้โปรดแจ้งที่ศูนย์บริหารข้อมูลตลาดแรงงานภาคเหนือ ศาลากลางจังหวัดลำปาง ชั้น 3 ถนนวิชราวุธดำเนิน ตำบลพระบาท อำเภอเมืองลำปาง จังหวัดลำปาง 52000 โทรศัพท์ 0-5426-5050 หรือช่องทางสื่อสารผ่าน E-mail : lm_lpg@live.com Facebook Fanpage : ศูนย์บริหารข้อมูลตลาดแรงงานภาคเหนือ

อนึ่ง ปัจจุบันศูนย์บริหารข้อมูลตลาดแรงงานภาคเหนือ ได้ผลิตรายการ Northern LMI Station ซึ่งเป็นการเผยแพร่ข้อมูลข่าวสารตลาดแรงงานและข่าวสารที่เกี่ยวข้องผ่านงาน Entertain ซึ่งท่านสามารถติดตามรับชมรายการ Northern LMI Station ผ่านช่องทาง Facebook Fanpage : ศูนย์บริหารข้อมูลตลาดแรงงานภาคเหนือ : YoutubeChannel:@Northern Lmi Station และ TikTok : @Lmilampang



สารบัญ CONTENT

ศูนย์บริหารข้อมูลตลาดแรงงานภาคเหนือ
มีนาคม 2568



บรรณาธิการ

ภาวะเศรษฐกิจ	1
ประชากรและกำลังแรงงาน	2
ภาวะตลาดแรงงาน	5
ภาวะการลงทุน	9
การไปทำงานต่างประเทศ	11
การทำงานของคนต่างด้าว	13
ผู้ประกันตนกองทุนประกันสังคม	14
สถานประกอบกิจการภาคเหนือ	17
บทความ : สถานการณืแรงงาน เกษตรกรยุคดิจิทัล "สมาร์ท" ได้แค่ปลายนิ้ว	18

มาตรฐานทางคุณธรรมและจริยธรรม ของเจ้าหน้าที่กรมการจัดหางาน

- ข้อ 1 ปฏิบัติงานด้วยความซื่อสัตย์ มีคุณธรรม และเสมอภาค
- ข้อ 2 ให้บริการด้วยความเต็มใจ รวดเร็ว และประทับใจ
- ข้อ 3 มีมนุษยสัมพันธ์ ชยัน อดทน สามัคคี มีวินัย
- ข้อ 4 พัฒนาตนเองและหน่วยงาน สรรค์สร้างสังคม
- ข้อ 5 ศรัทธารักษาเกียรติ และศักดิ์ศรีของหน่วยงาน



เศรษฐกิจภาคเหนือขยายตัว แม้ชะลอลงจากไตรมาสก่อน จากภาคท่องเที่ยวตามจำนวนนักท่องเที่ยวต่างชาติที่ลดลง อย่างไรก็ตามได้เกะต๋องขยับตัวตามผลผลิตที่เพิ่มขึ้น การเบิกจ่ายภาครัฐที่ดีต่อเนื่อง ส่งผลให้การบริโภคขยายตัวเล็กน้อย สำหรับผลผลิตอุตสาหกรรมขยายตัวเล็กน้อย ตามการเพิ่มขึ้นในหมวดเครื่องดื่มและชิ้นส่วนอิเล็กทรอนิกส์ ขณะที่หมวดอาหารแปรรูปปรับลดลงจากแรงผลิตในช่วงก่อน สอดคล้องกับการลงทุนเพื่อการผลิตยังขยายตัวได้

รายได้เกษตรกร ขยายตัว จากด้านผลผลิตที่เพิ่มขึ้นตามอ้อยโรงงานและข้าวนาปรัง เนื่องจากช่วงเพาะปลูกสภาพอากาศเอื้ออำนวยมากกว่าปีก่อน ประกอบกับราคาในช่วงก่อนหน้าอยู่ในเกณฑ์ดี จึงใจให้เกษตรกรเพิ่มการผลิต ส่วนด้านราคายังหดตัวต่อเนื่อง ตามราคาอ้อยโรงงานที่ลดลงตามราคาอ้อยขึ้นต้น ข้าวเปลือก และมันสำปะหลังที่ปรับลดลงตามการส่งออก

ภาคอุตสาหกรรม ขยายตัวเล็กน้อย จากหมวดเครื่องดื่มขยายตัวเพื่อเพิ่มสต็อกในช่วงเทศกาล ด้านชิ้นส่วนอิเล็กทรอนิกส์เพิ่มขึ้นตามการส่งออกไปญี่ปุ่น จีน มาเลเซีย และสหรัฐฯ รวมทั้ง กลุ่มสินค้าฟุ่มเฟือย อาทิ ผลิตภัณฑ์แปรรูปไม้และกระดาษปรับเพิ่มขึ้นตามการส่งออกไปสหรัฐฯ อย่างไรก็ตาม หมวดอาหารแปรรูปปรับลดลง ส่วนหนึ่งจากการเร่งผลิตและส่งออกในช่วงก่อน

การท่องเที่ยว ขยายตัวชะลอ ตามจำนวนนักท่องเที่ยวต่างชาติที่ลดลงโดยเฉพาะชาวจีน อย่างไรก็ตาม นักท่องเที่ยวไทย ยังขยายตัวได้จากการเพิ่มขึ้นของจำนวนเที่ยวบิน สภาพอากาศหนาวเย็น และการจัดกิจกรรมในพื้นที่ สะท้อนจากจำนวนผู้โดยสารผ่านท่าอากาศยานและจำนวนรถยนต์ผ่านกล้องของกรมทางหลวงในภาคเหนือขยายตัว สอดคล้องกับอัตราเข้าพักแรมเพิ่มขึ้น

การอุปโภคบริโภค ขยายตัว ตามกิจกรรมทางเศรษฐกิจที่ปรับดีขึ้น จากสภาพอากาศหนาวนานและหมอกควันที่เบา ทำให้การบริโภคที่เกี่ยวข้องกับภาคบริการ สินค้าอุปโภคบริโภค และน้ำมันปรับดีขึ้น ขณะที่ยานยนต์ยังลดลงต่อเนื่อง เช่นเดียวกับสินค้าคงคลังลดลงหลังจากแรงบริโภคไปในไตรมาสก่อนที่มีการซ่อมสร้างหลังอุทกภัย และมาตรการเงินโอน 10,000 บาท ระยะที่ 1

การลงทุนภาคเอกชน ทรงตัว ตามการลงทุนหมวดการผลิตขยายตัวจากการนำเข้าสินค้าทุนของธุรกิจผลิตชิ้นส่วนและอุปกรณ์อิเล็กทรอนิกส์อย่างต่อเนื่อง และยอดจดทะเบียนรถยนต์เชิงพาณิชย์ปรับดีขึ้นเล็กน้อยแต่ยังอยู่ในระดับต่ำ ขณะที่การลงทุนหมวดก่อสร้างหดตัวต่อเนื่องในหมวดพื้นที่ได้รับอนุญาตก่อสร้าง โดยเฉพาะที่อยู่อาศัยแนวราบ

การค้าชายแดน หดตัวเล็กน้อย ตามการส่งออกน้ำมันสำเร็จรูป สินค้าอุปโภคบริโภค และอีกหลายหมวดสินค้าไปเมียนมา เนื่องจากการขนส่งสินค้าเข้าพื้นที่ขึ้นในเมียนมาทำได้น้อยลง จากภาวะขาดแคลนน้ำมันเชื้อเพลิง อย่างไรก็ตาม การส่งออกผลไม้ไปจีน น้ำมันสำเร็จรูปและสินค้าอุปโภคบริโภคไป สปป.ลาว ขยายตัว ด้านการนำเข้าขยายตัว ตามแร่พลวงจากเมียนมา กระแสไฟฟ้าจาก สปป.ลาว และผักผลไม้จากจีน

อัตราเงินเฟ้อ เพิ่มขึ้นเล็กน้อย จากราคาหมวดอาหารสด พลังงาน และเงินเฟ้อพื้นฐาน

ตลาดแรงงาน ทรงตัวจากไตรมาสก่อน จากจำนวนผู้ประกันตน ม.33 ทรงตัว โดยการจ้างงานภาครัฐ และอุตสาหกรรมการผลิตเพิ่มขึ้น ขณะที่การจ้างงานภาคท่องเที่ยวชะลอ

แนวโน้มไตรมาส 2 ปี 2568 คาดว่าทรงตัวจากไตรมาสก่อน โดยการบริโภคภาคเอกชนหดตัวเล็กน้อยตามกำลังซื้อที่อ่อนแอ และราคาสินค้าเกษตรมีแนวโน้มปรับลดลงด้านการผลิตภาคอุตสาหกรรม และการลงทุนภาคเอกชนคาดว่าทรงตัว อย่างไรก็ตามภาคท่องเที่ยวคาดว่าขยายตัวเล็กน้อยจากมาตรการกระตุ้นการท่องเที่ยวของภาครัฐและเอกชนรวมทั้งการเบิกจ่ายภาครัฐที่มีแนวโน้มขยายตัวต่อเนื่องทั้งนี้ยังต้องติดตามผลของนโยบายการค้าระหว่างประเทศของประเทศคู่ค้าและมาตรการภาครัฐในระยะต่อไป

ที่มา : ธนาคารแห่งประเทศไทย

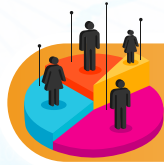

ประชากรและกำลังแรงงาน

ประชากรไตรมาสที่ 1 ปี 2568 จำนวน 11,077,157 คน จำแนกเป็นเพศชาย จำนวน 5,298,525 คน คิดเป็นร้อยละ 47.83 เพศหญิง จำนวน 5,778,632 คน คิดเป็นร้อยละ 52.17 ของจำนวนประชากรรวมทั้งหมด ผู้อยู่ในกำลังแรงงาน จำนวน 6,178,476 คน คิดเป็นร้อยละ 65.22 ของประชากรอายุ 15 ปีขึ้นไป ประกอบด้วยผู้มีงานทำ 6,027,947 คน คิดเป็นร้อยละ 63.63 ผู้ว่างงาน จำนวน 56,876 คน คิดเป็นร้อยละ 0.60 และผู้ที่รอฤดูกาล จำนวน 93,653 คน คิดเป็นร้อยละ 0.99

เมื่อเปรียบเทียบกับไตรมาสเดียวกันของช่วงปีที่ผ่านมา ผู้มีงานทำลดลง คิดเป็นร้อยละ 2.40 ผู้ว่างงานเพิ่มขึ้น คิดเป็น ร้อยละ 2.59 และเมื่อเปรียบเทียบกับไตรมาสก่อนหน้านั้นผู้มีงานทำลดลง คิดเป็นร้อยละ 2.57 และผู้ว่างงานลดลง คิดเป็นร้อยละ 1.18

ตารางที่ 1 จำนวนประชากร จำแนกตามสถานภาพแรงงานและกำลังแรงงาน

สถานภาพแรงงาน	ไตรมาสที่ 1 ปี 2567 [1]	ไตรมาสที่ 4 ปี 2567 [2]	ไตรมาสที่ 1 ปี 2568 [3]	การเปลี่ยนแปลง (%)	
				[3] [1]	[3] [2]
1. ประชากร	11,133,556	11,091,645	11,077,157	-0.51	-0.13
2. ประชากรอายุ 15 ปี ขึ้นไป	9,493,132	9,478,922	9,473,612	-0.21	-0.06
3. กำลังแรงงานรวม	6,294,080	6,269,563	6,178,476	-1.84	-1.45
3.1 กำลังแรงงานปัจจุบัน	6,231,630	6,244,708	6,084,823	-2.36	-2.56
3.1.1 ผู้มีงานทำ	6,176,190	6,187,150	6,027,947	-2.40	-2.57
3.1.2 ผู้ว่างงาน	55,440	57,558	56,876	2.59	-1.18
3.2 กำลังแรงงานที่รอฤดูกาล	62,451	24,856	93,653	49.96	276.78
4. ผู้อยู่นอกกำลังแรงงาน	3,199,052	3,209,359	3,295,136	3.00	2.67
4.1 ทำงานที่บ้าน	778,900	748,580	751,983	-3.46	0.45
4.2 เรียนหนังสือ	704,694	693,625	723,471	2.66	4.30
4.3 เด็ก/ชรา/ป่วย/ พิการ จนไม่สามารถทำงานได้	1,403,582	1,429,997	1,430,400	1.91	0.03
4.4 ดูแลเด็ก/ผู้สูงอายุ/ผู้ป่วย/ผู้พิการ	78,426	102,850	109,655	0.00	6.62
4.5 อื่นๆ	233,449	234,307	279,627	19.78	19.34

ผู้มีงานทำจำแนกตามประเภทอาชีพ



ตารางที่ 2 ผู้มีงานทำจำแนกตามประเภทอาชีพ

ประเภทอาชีพ	ไตรมาสที่ 1 ปี 2567 [1]	ไตรมาสที่ 4 ปี 2567 [2]	ไตรมาสที่ 1 ปี 2568 [3]	การเปลี่ยนแปลง (%)	
				[3] [1]	[3] [2]
ผู้จัดการ ข้าราชการระดับอาวุโส และผู้บริหารระดับสูง	141,149	133,882	152,947	8.36	14.24
ผู้ประกอบการวิชาชีพด้านต่างๆ	279,312	285,002	317,804	13.78	11.51
เจ้าหน้าที่เทคนิค และผู้ประกอบการวิชาชีพที่เกี่ยวข้องๆ	199,153	177,555	205,525	3.20	15.75
เสมียน	211,618	195,658	223,863	5.79	14.42
พนักงานบริการ และผู้จำหน่ายสินค้า	1,200,633	1,180,153	1,176,442	-2.01	-0.31
ผู้ปฏิบัติงานที่มีฝีมือด้านการเกษตร ป่าไม้ และการประมง	2,273,488	2,433,451	2,070,600	-8.92	-14.91
ช่างฝีมือ และผู้ปฏิบัติงานที่เกี่ยวข้องๆ	654,818	614,431	611,989	-6.54	-0.40
ผู้ควบคุมเครื่องจักรโรงงาน และเครื่องจักรๆ	316,287	296,461	321,881	1.77	8.57
ผู้ประกอบการอาชีพงานพื้นฐาน	899,732	870,324	946,895	5.24	8.80
คนงานซึ่งมิได้จำแนกไว้ในหมวดอื่น ๆ	0	232	0	0.00	-100.00
รวม	6,176,190	6,187,150	6,027,947	-2.40	-2.57

ผู้มีงานทำที่ทำงานในอาชีพผู้ปฏิบัติงานที่มีฝีมือด้านการเกษตร ป่าไม้ และการประมงมากที่สุด จำนวน 2,070,600 คน คิดเป็นร้อยละ 34.35 รองลงมาคือ พนักงานบริการ และผู้จำหน่ายสินค้า จำนวน 1,176,442 คน คิดเป็นร้อยละ 19.52 ผู้ประกอบอาชีพงานพื้นฐาน จำนวน 946,895 คน คิดเป็นร้อยละ 15.71 ช่างฝีมือ และผู้ปฏิบัติงานที่เกี่ยวข้องๆ จำนวน 611,989 คน คิดเป็นร้อยละ 10.15 และผู้ควบคุมเครื่องจักรโรงงาน และเครื่องจักรฯ จำนวน 321,881 คน คิดเป็นร้อยละ 5.34

เมื่อเปรียบเทียบไตรมาสเดียวกันของช่วงปีที่ผ่านมาทุกประเภทอาชีพเพิ่มขึ้น ยกเว้น พนักงานบริการ และผู้จำหน่ายสินค้า ลดลง คิดเป็นร้อยละ 2.01 ผู้ปฏิบัติงานที่มีฝีมือด้านการเกษตร ป่าไม้ และการประมง ลดลง คิดเป็นร้อยละ 8.92 และช่างฝีมือ และผู้ปฏิบัติงานที่เกี่ยวข้องๆ คิดเป็นร้อยละ 6.54 และเมื่อเปรียบเทียบกับไตรมาสก่อนหน้านี้โดยภาพรวมลดลงคิดเป็นร้อยละ 2.57

ผู้มีงานทำจำแนกตามประเภทอุตสาหกรรม



ตารางที่ 3 ผู้มีงานทำจำแนกตามประเภทอุตสาหกรรม

ประเภทอุตสาหกรรม	ไตรมาสที่ 1 ปี 2567 [1]	ไตรมาสที่ 4 ปี 2567 [2]	ไตรมาสที่ 1 ปี 2568 [3]	การเปลี่ยนแปลง (%)	
				[3] [1]	[3] [2]
ภาคเกษตรกรรม	2,659,966	2,876,562	2,461,490	-7.46	-14.43
ภาคการผลิต	989,925	899,424	949,907	-4.04	5.61
ภาคบริการและการค้า	2,526,300	2,432,393	2,616,548	3.57	7.57
รวม	6,176,190	6,208,382	6,027,947	-2.40	-2.91

ผู้มีงานทำภาคบริการและการค้ามากที่สุด จำนวน 2,616,548 คน คิดเป็นร้อยละ 43.41 รองลงมาคือ ภาคเกษตรกรรม จำนวน 2,461,490 คน คิดเป็นร้อยละ 40.83 และภาคการผลิต จำนวน 949,907 คน คิดเป็นร้อยละ 15.76 เมื่อเปรียบเทียบกับไตรมาสเดียวกันของช่วงปีที่ผ่านมาพบว่า ภาคบริการและการค้าเพิ่มขึ้น คิดเป็นร้อยละ 3.57 ภาคเกษตรกรรมลดลง คิดเป็นร้อยละ 7.46 และภาคการผลิตลดลง คิดเป็นร้อยละ 4.04 และเมื่อเปรียบเทียบกับไตรมาสก่อนหน้านี้ภาคการผลิตเพิ่มขึ้น คิดเป็นร้อยละ 5.61 ภาคบริการและการค้าเพิ่มขึ้น คิดเป็นร้อยละ 7.57 และภาคเกษตรกรรมลดลง คิดเป็นร้อยละ 14.43

ผู้มีงานทำจำแนกตามสถานภาพการทำงาน



แผนภูมิที่ 1 ผู้มีงานทำจำแนกตามสถานภาพการทำงาน

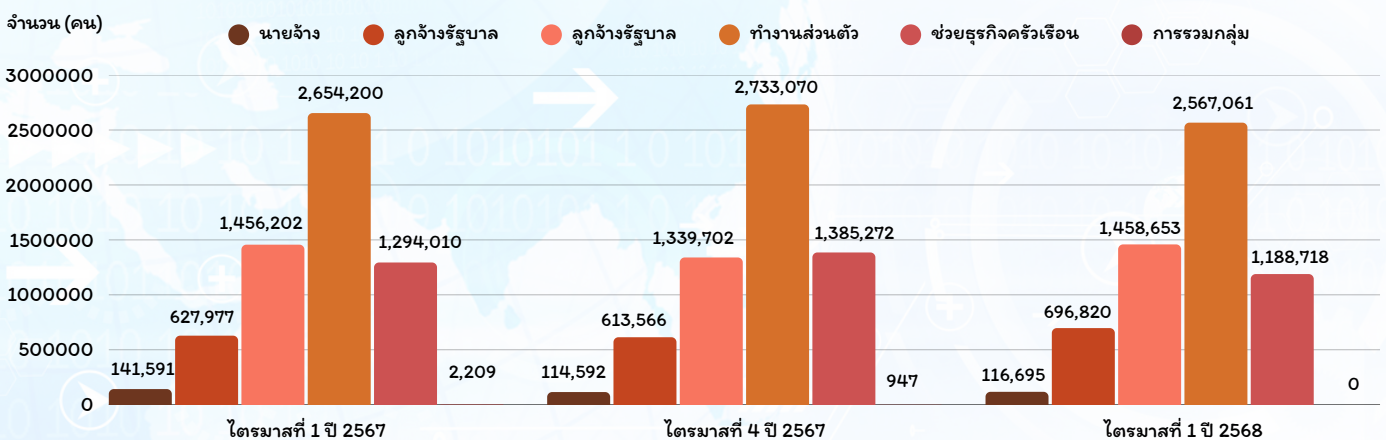

หมายเหตุ การรวมกลุ่ม* หมายถึง กลุ่มคนที่มาร่วมกันทำงานโดยมีวัตถุประสงค์เพื่อพึ่งตนเอง และช่วยเหลือซึ่งกันและกัน สมาชิกแต่ละคนมีความเท่าเทียมกัน ในการกำหนดการทำงานทุกขั้นตอนไม่ว่าเป็นการลงทุน การขาย งานอื่น ๆ ของกิจการที่ทำตลอดจนการแบ่งรายได้ให้แก่สมาชิกตามที่ตกลงกัน (การรวมกลุ่มดังกล่าวอาจจดทะเบียนจัดตั้งในรูปของสหกรณ์หรือไม่ก็ได้)

ผู้มีส่วนทำงานส่วนใหญ่ทำงานส่วนตัวโดยไม่มีลูกจ้าง จำนวน 2,567,061 คน คิดเป็นร้อยละ 42.59 รองลงมาคือ ลูกจ้างเอกชน จำนวน 1,458,653 คน คิดเป็นร้อยละ 24.20 ช่วยธุรกิจในครัวเรือนโดยไม่ได้รับค่าจ้าง จำนวน 1,188,718 คน คิดเป็น ร้อยละ 19.72 ลูกจ้างรัฐบาล จำนวน 696,820 คน คิดเป็นร้อยละ 11.56 และนายจ้าง จำนวน 116,695 คน คิดเป็นร้อยละ 1.94 เมื่อเปรียบเทียบกับไตรมาสเดียวกันของช่วงปีที่ผ่านมา พบว่าลูกจ้างรัฐบาลเพิ่มขึ้นมากที่สุด คิดเป็นร้อยละ 10.96 และเมื่อ เปรียบเทียบกับไตรมาส ก่อนหน้านี้ พบว่าลูกจ้างรัฐบาลเพิ่มขึ้นมากที่สุด คิดเป็นร้อยละ 13.57

ผู้มีส่วนทำงานจำแนกตามชั่วโมงทำงานต่อสัปดาห์



แผนภูมิที่ 2 ผู้มีส่วนทำงานจำแนกตามชั่วโมงทำงานต่อ

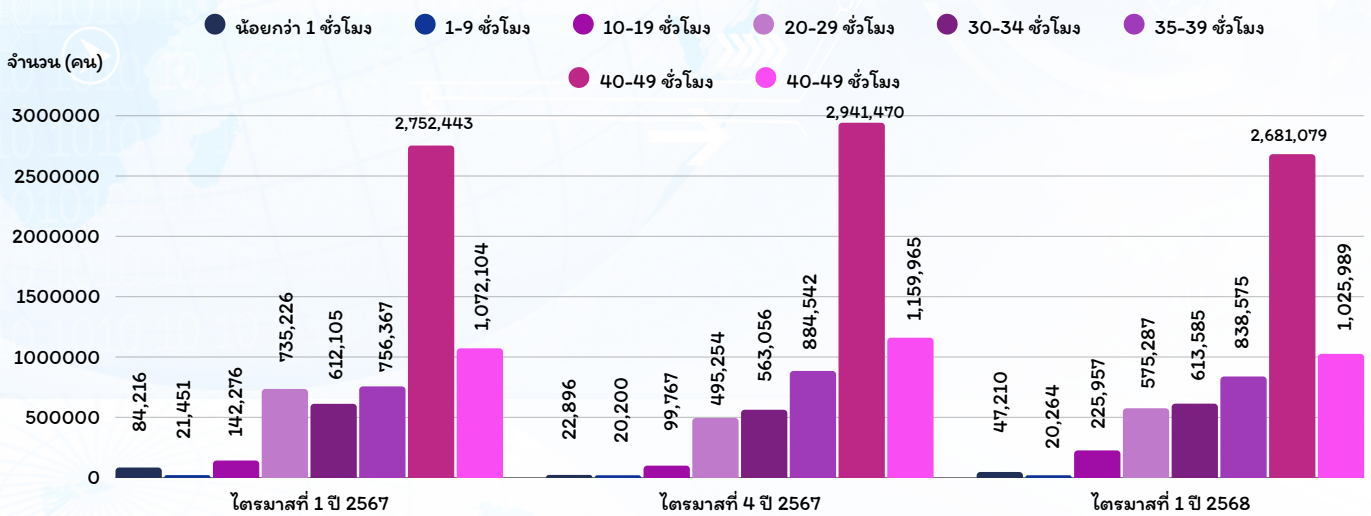

เมื่อพิจารณาชั่วโมงการทำงาน พบว่า ผู้มีส่วนทำงานส่วนใหญ่ทำงาน 40-49 ชั่วโมงต่อสัปดาห์มากที่สุด จำนวน 2,681,079 คน คิดเป็นร้อยละ 44.48 รองลงมา ผู้มีส่วนทำงานทำ 50 ชั่วโมงขึ้นไป จำนวน 1,025,989 คน คิดเป็นร้อยละ 17.02 และ ผู้มีส่วนทำงานทำ 35-39 ชั่วโมง จำนวน 838,575 คน คิดเป็นร้อยละ 13.91 เมื่อเปรียบเทียบกับไตรมาสเดียวกันของช่วงปีที่ผ่านมา ผู้มีส่วนทำงานทำ 10-19 ชั่วโมง มีจำนวนเพิ่มขึ้น คิดเป็นร้อยละ 58.82 และเมื่อเปรียบเทียบกับไตรมาศก่อนหน้านี พบว่า ผู้มีส่วนทำงานทำ 10-19 ชั่วโมง มีจำนวนเพิ่มขึ้น 126.48

ที่มา : สำนักงานสถิติแห่งชาติ





ภาวะตลาดแรงงาน

แผนภูมิที่ 7 ผู้สมัครงาน ตำแหน่งงานว่าง และการบรรจุงานย้อนหลัง

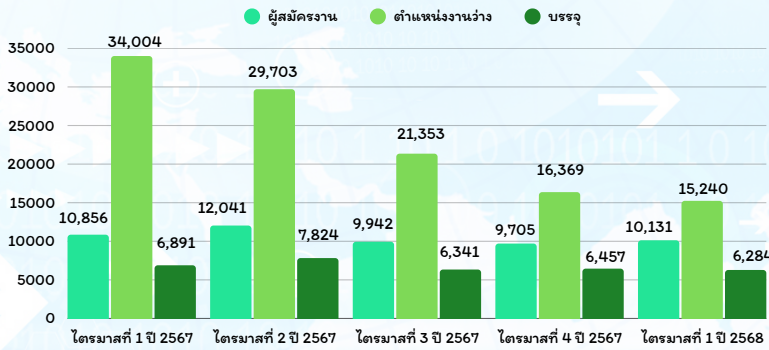

ผู้สมัครงาน จำนวน 10,131 คน จำแนกเพศชาย จำนวน 4,685 คน คิดเป็นร้อยละ 46.24 เพศหญิง จำนวน 5,446 คน คิดเป็นร้อยละ 53.76

ตำแหน่งงานว่าง จำนวน 15,240 อัตราจำแนก เพศชาย จำนวน 3,165 อัตรา คิดเป็นร้อยละ 20.77 เพศหญิง จำนวน 1,251 อัตรา คิดเป็นร้อยละ 8.21 และไม่ระบุ จำนวน 10,824 อัตรา คิดเป็นร้อยละ 71.02

การบรรจุงาน จำนวน 6,284 คน จำแนกเพศชาย จำนวน 2,984 คน คิดเป็นร้อยละ 47.49 เพศหญิง จำนวน 3,300 คน คิดเป็นร้อยละ 52.51

แผนภูมิที่ 8 ผู้สมัครงาน ตำแหน่งงานว่าง และการบรรจุงานจำแนกเพศ

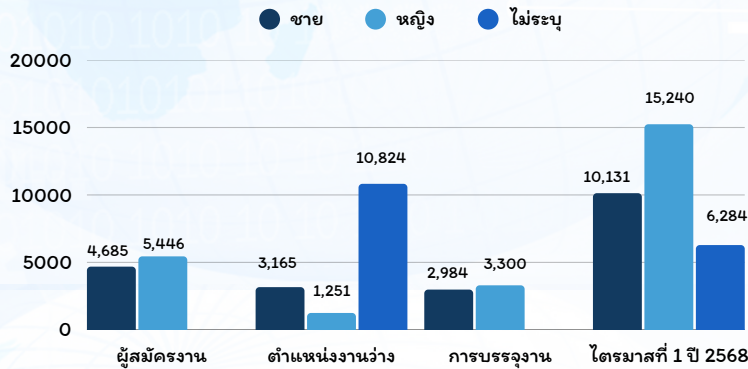

เมื่อเปรียบเทียบกับไตรมาสเดียวกันของ ปี 2567 ผู้สมัครงาน **ลดลง** คิดเป็นร้อยละ 6.68 ตำแหน่งงานว่าง **ลดลง** คิดเป็นร้อยละ 55.18 และการบรรจุงาน **ลดลง** คิดเป็นร้อยละ 8.81 และเมื่อเปรียบเทียบกับไตรมาสก่อนหน้าผู้สมัครงาน **เพิ่มขึ้น** คิดเป็นร้อยละ 4.39 ตำแหน่งงานว่าง **ลดลง** คิดเป็นร้อยละ 6.90 และการบรรจุงาน **ลดลง** คิดเป็น ร้อยละ 2.68

แผนภูมิที่ 9 ผู้สมัครงาน ตำแหน่งงานว่าง และการบรรจุงานจำแนกตามรายจังหวัด

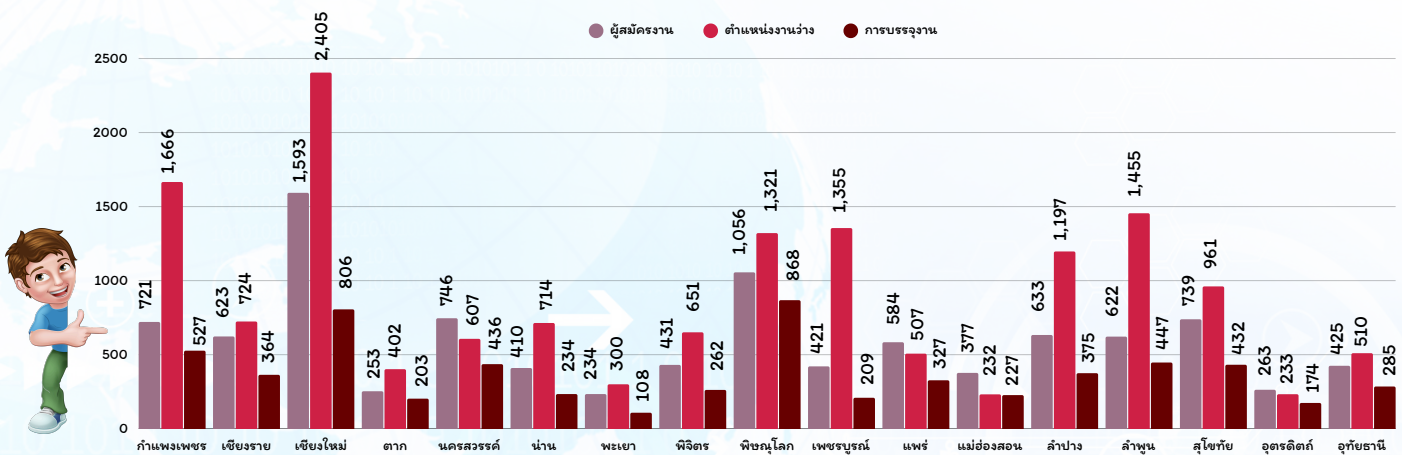

ผู้สมัครงาน จังหวัดที่มีผู้สมัครงาน 5 อันดับแรก ได้แก่ จังหวัดเชียงใหม่ จำนวน 1,593 คน คิดเป็นร้อยละ 15.72 รองลงมาคือ จังหวัดพิษณุโลก จำนวน 1,056 คน คิดเป็นร้อยละ 10.42 จังหวัดนครสวรรค์ จำนวน 746 คน คิดเป็นร้อยละ 7.36 จังหวัดสุโขทัย จำนวน 739 คน คิดเป็นร้อยละ 7.29 และจังหวัดกำแพงเพชร จำนวน 721 คน คิดเป็นร้อยละ 7.12

ตำแหน่งงานว่าง จังหวัดที่มีความต้องการแรงงาน 5 อันดับแรกได้แก่ จังหวัดเชียงใหม่ จำนวน 2,405 อัตรา คิดเป็น ร้อยละ 15.78 รองลงมาคือ จังหวัดกำแพงเพชร จำนวน 1,666 อัตรา คิดเป็นร้อยละ 10.93 จังหวัดลำพูน จำนวน 1,455 อัตรา คิดเป็นร้อยละ 9.55 จังหวัดเพชรบูรณ์ จำนวน 1,355 อัตรา คิดเป็นร้อยละ 8.89 และจังหวัดพิษณุโลก จำนวน 1,321 อัตรา คิดเป็นร้อยละ 8.67

การบรรจุงาน จังหวัดที่มีผู้สมัครงาน และได้รับการบรรจุงาน 5 อันดับแรกได้แก่ จังหวัดพิษณุโลก จำนวน 868 คน คิดเป็นร้อยละ 13.81 รองลงมาคือ จังหวัดเชียงใหม่ จำนวน 806 คน คิดเป็นร้อยละ 12.83 จังหวัดกำแพงเพชร จำนวน 527 คน คิดเป็นร้อยละ 8.39 จังหวัดลำพูน จำนวน 447 คน คิดเป็นร้อยละ 7.11 และจังหวัดนครสวรรค์ จำนวน 436 คน คิดเป็นร้อยละ 6.94

แผนภูมิที่ 10 ผู้สมัครงาน ตำแหน่งงานว่าง และการบรรจุงานจำแนกตามระดับการศึกษา

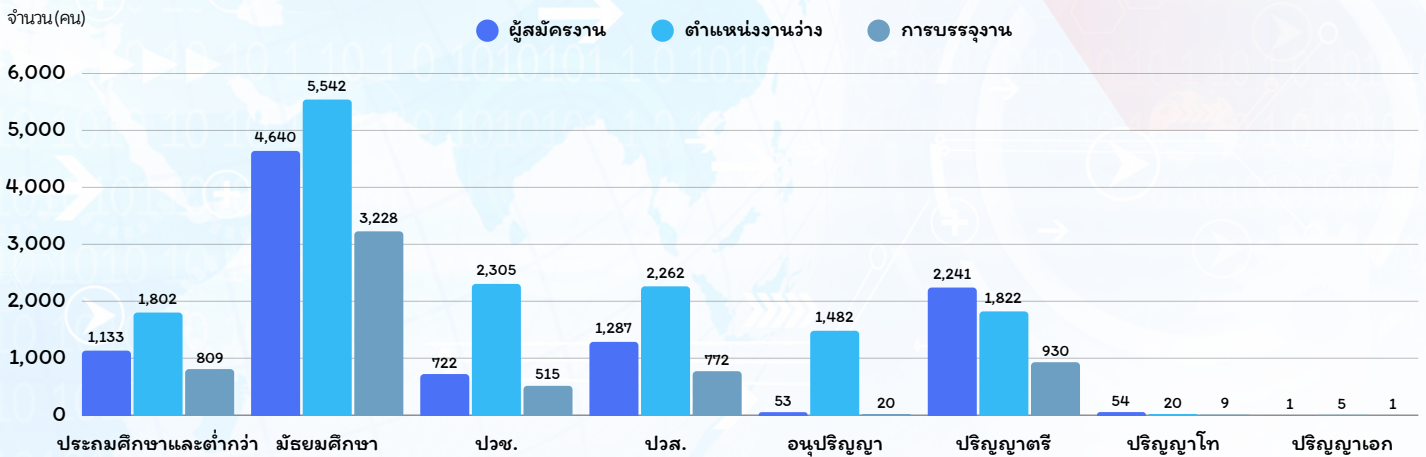

ผู้สมัครงาน ระดับการศึกษาที่มีผู้สมัครงาน 5 อันดับแรกได้แก่ ระดับมัธยมศึกษา จำนวน 4,640 คน คิดเป็นร้อยละ 45.80 รองลงมาคือ ระดับปริญญาตรี จำนวน 2,241 คน คิดเป็นร้อยละ 22.12 ระดับ ปวส.จำนวน 1,287 คน คิดเป็น ร้อยละ 12.70 ระดับประถมศึกษาและต่ำกว่า จำนวน 1,133 คน คิดเป็น ร้อยละ 11.18 และระดับ ปวช. จำนวน 722 คน คิดเป็นร้อยละ 7.13

ตำแหน่งงานว่าง ระดับการศึกษาที่มีความต้องการแรงงาน 5 อันดับแรกได้แก่ ระดับมัธยมศึกษา จำนวน 5,542 อัตรา คิดเป็นร้อยละ 36.36 รองลงมาคือ ระดับ ปวช. จำนวน 2,305 อัตรา คิดเป็นร้อยละ 15.12 ระดับ ปวส. จำนวน 2,262 อัตรา คิดเป็น ร้อยละ 14.84 ระดับปริญญาตรี จำนวน 1,822 อัตรา คิดเป็นร้อยละ 11.96 และระดับประถมศึกษาและต่ำกว่า จำนวน 1,802 อัตรา คิดเป็นร้อยละ 11.82

การบรรจุงาน ระดับการศึกษาที่ได้รับการ บรรจุงาน 5 อันดับแรกได้แก่ ระดับมัธยมศึกษา จำนวน 3,228 คน คิดเป็นร้อยละ 51.37 รองลงมาคือ ระดับ ปริญญาตรี จำนวน 930 คน คิดเป็นร้อยละ 14.80 ระดับ ประถมศึกษาและต่ำกว่า จำนวน 809 คน คิดเป็น ร้อยละ 12.87 ระดับ ปวส. จำนวน 772 คน คิดเป็นร้อยละ 12.29 และระดับ ปวช. จำนวน 515 คน คิดเป็นร้อยละ 8.20

แผนภูมิที่ 11 ผู้สมัครงาน ตำแหน่งงานว่าง และการบรรจุงานจำแนกตาม

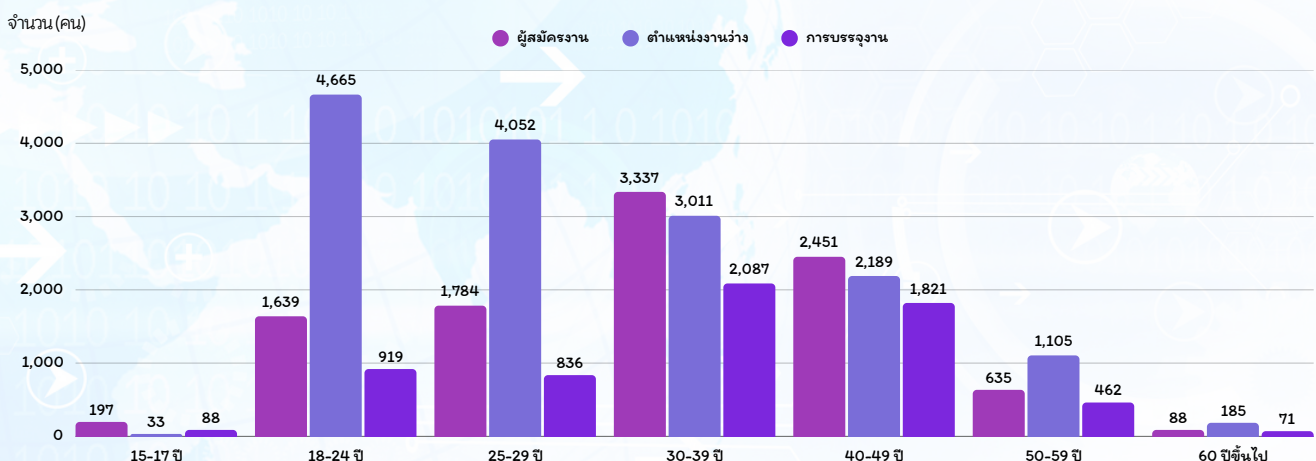

ผู้สมัครงาน ช่วงอายุที่มีผู้สมัครงาน 5 อันดับแรกได้แก่ ช่วงอายุ 30-39 ปี จำนวน 3,337 คน คิดเป็นร้อยละ 32.94 รองลงมา คือ ช่วงอายุ 40-49 ปี จำนวน 2,451 คน คิดเป็นร้อยละ 24.19 ช่วงอายุ 25-29 ปี จำนวน 1,784 คน คิดเป็นร้อยละ 17.61 ช่วงอายุ 18-24 ปี จำนวน 1,639 คน คิดเป็นร้อยละ 16.18 และช่วงอายุ 50-59 ปี จำนวน 635 คน คิดเป็นร้อยละ 6.27

ตำแหน่งงานว่าง ช่วงอายุที่มีความต้องการแรงงาน 5 อันดับแรกได้แก่ ช่วงอายุ 18-24 ปี จำนวน 4,665 อัตรา คิดเป็นร้อยละ 30.61 รองลงมาคือ ช่วงอายุ 25-29 ปี จำนวน 4,052 อัตรา คิดเป็นร้อยละ 26.59 ช่วงอายุ 30-39 ปี จำนวน 3,011 อัตรา คิดเป็นร้อยละ 19.76 ช่วงอายุ 40-49 ปี จำนวน 2,189 อัตรา คิดเป็นร้อยละ 14.36 และช่วงอายุ 50-59 ปี จำนวน 1,105 อัตรา คิดเป็นร้อยละ 7.25

การบรรจุงาน ช่วงอายุที่ได้รับการบรรจุงาน 5 อันดับแรกได้แก่ ช่วงอายุ 30-39 ปี จำนวน 2,087 คน คิดเป็นร้อยละ 33.21 รองลงมาคือ ช่วงอายุ 40-49 ปี จำนวน 1,821 คน คิดเป็นร้อยละ 28.98 ช่วงอายุ 18-24 ปี จำนวน 919 คน คิดเป็นร้อยละ 14.62 ช่วงอายุ 25-29 ปี จำนวน 836 คน คิดเป็นร้อยละ 13.30 และ ช่วงอายุ 50-59 ปี จำนวน 462 คน คิดเป็นร้อยละ 7.35



ตำแหน่งงานว่างประเภทอาชีพ 5 อันดับแรก



ตำแหน่งงานว่างประเภทอุตสาหกรรม 5 อันดับแรก

1

อาชีพพื้นฐาน
จำนวน 7,126 อัตรา

2

ช่างเทคนิคและผู้ปฏิบัติงานที่เกี่ยวข้อง
จำนวน 1,989 อัตรา

3

พนักงานบริการ พนักงานขายในร้านค้า
และตลาด จำนวน 1,903 อัตรา

4

เสมียน เจ้าหน้าที่
จำนวน 1,551 อัตรา

5

ผู้ปฏิบัติงานในโรงงาน ผู้ควบคุมเครื่องจักรและ
ผู้ปฏิบัติงานด้านการประกอบ
จำนวน 1,156 อัตรา

1

แรงงานในด้านการผลิตต่าง ๆ แรงงานทั่วไป
จำนวน 2,656 อัตรา

2

แรงงานด้านการประกอบอื่น ๆ
จำนวน 1,596 อัตรา

3

แรงงานด้านการผลิต
จำนวน 1,304 อัตรา

4

พนักงานขาย และผู้นำเสนอสินค้าอื่น ๆ
จำนวน 606 อัตรา

5

ตัวแทนนายหน้าขายบริการธุรกิจอื่น ๆ
จำนวน 569 อัตรา



การบรรจุงานประเภทอาชีพ 5 อันดับแรก



การบรรจุงานประเภทอุตสาหกรรม 5 อันดับแรก

1

อาชีพพื้นฐาน
จำนวน 2,807 คน

2

ช่างเทคนิคและผู้ปฏิบัติงาน
ที่เกี่ยวข้อง จำนวน 1,062 คน

3

เสมียน เจ้าหน้าที่
จำนวน 742 คน

4

พนักงานบริการ พนักงานขาย
ในร้านค้าและตลาด จำนวน 717 คน

5

ผู้ปฏิบัติงานในโรงงาน ผู้ควบคุม
เครื่องจักรและ ผู้ปฏิบัติงานด้านการประกอบ
จำนวน 475 คน

1

แรงงานในด้านการผลิตต่าง ๆ
แรงงานทั่วไป จำนวน 1,017 คน

2

แรงงานด้านการประกอบอื่น ๆ
จำนวน 637 คน

3

แรงงานด้านการผลิต
จำนวน 464 คน

4

พนักงานบริการลูกค้า
จำนวน 377 คน

5

ตัวแทนนายหน้าขายบริการธุรกิจอื่น ๆ
จำนวน 330 คน

10 อุตสาหกรรมเป้าหมาย

10

อุตสาหกรรมเป้าหมาย

ความต้องการแรงงานใน 10 อุตสาหกรรมเป้าหมาย จำนวน 6,491 อัตรา



อุตสาหกรรมเดิมที่มีศักยภาพ
(First S-curve)

5 อุตสาหกรรมอนาคต
(New S-curve)



ที่มา : กองพัฒนาระบบบริการจัดหางาน





ภาวะการลงทุน

ข้อมูลจากกรมโรงงานอุตสาหกรรม การลงทุนในภาคเหนือช่วงไตรมาส 1 ปี 2568 มีจำนวนโรงงานที่ได้รับอนุญาตประกอบกิจการใหม่ จำนวน 41 แห่ง เงินลงทุน 2,551.56 ล้านบาท และมีการจ้างงาน จำนวน 958 คน เมื่อเปรียบเทียบกับช่วงเดียวกันของปีก่อน จำนวนโรงงานอุตสาหกรรมลดลง คิดเป็นร้อยละ 4.65 เงินลงทุนลดลง คิดเป็นร้อยละ 25.11 และการจ้างงานลดลง คิดเป็นร้อยละ 80.61

ตารางที่ 5 จำนวนโรงงาน เงินลงทุน และการจ้างงานที่ได้รับอนุญาตให้ประกอบกิจการ จำแนกตามประเภทอุตสาหกรรม เปรียบเทียบ ไตรมาส 1 ปี 2567 และไตรมาส 1 ปี 2568

ประเภทอุตสาหกรรม	จำนวนโรงงาน (แห่ง)		เงินลงทุน (ล้านบาท)		การจ้างงาน (คน)	
	ไตรมาสที่ 1 ปี 2567	ไตรมาสที่ 1 ปี 2568	ไตรมาสที่ 1 ปี 2567	ไตรมาสที่ 1 ปี 2568	ไตรมาสที่ 1 ปี 2567	ไตรมาสที่ 1 ปี 2568
ผลิตภัณฑ์จากพืช	2	7	260.20	661.55	20	222
อาหาร	6	5	299.10	86.93	138	59
เครื่องดัดม	1	2	4.50	174.47	7	40
เครื่องแต่งกายยกเว้นรองเท้า	1	0	30.00	0.00	0	0
แปรรูปไม้และผลิตภัณฑ์จากไม้	2	2	69.75	49.00	9	21
เครื่องเรือนหรือเครื่องตกแต่งในอาคารจากไม้ แก้ว ยาง หรือโลหะอื่น	0	1	0.00	1.75	0	6
ผลิตภัณฑ์กระดาษและผลิตภัณฑ์จากกระดาษ	1	0	42.89	0.00	18	0
เคมีภัณฑ์และผลิตภัณฑ์เคมี	1	0	39.50	0.00	6	0
ผลิตภัณฑ์จากปิโตรเลียม	5	0	146.34	0.00	32	0
ผลิตภัณฑ์จากพลาสติก	2	1	181.00	5.84	16	5
ผลิตภัณฑ์จากโลหะ	7	12	152.68	369.81	65	88
ผลิตภัณฑ์จากโลหะ	1	1	2.20	25.50	0	23
ผลิตเครื่องจักรและเครื่องกล	2	0	16.14	0.00	20	0
เครื่องใช้ไฟฟ้าและอุปกรณ์	0	1	0.00	750.23	0	160
ยานพาหนะและอุปกรณ์ รวมทั้งการซ่อมยานพาหนะและอุปกรณ์	1	1	4.70	140.00	7	280
ผลิตภัณฑ์อื่นๆ	11	8	2,157.90	286.48	4,523	54
รวม	43	41	3,406.90	2,551.56	4,861	958

จำแนกตามประเภทอุตสาหกรรม



อันดับแรก อุตสาหกรรมที่ได้รับอนุญาตประกอบกิจการ 5 อันดับแรก



อันดับแรก อุตสาหกรรมที่มีมูลค่าการลงทุน 5 อันดับแรก





อุตสาหกรรมที่มีการจ้างงาน 5 อันดับแรก

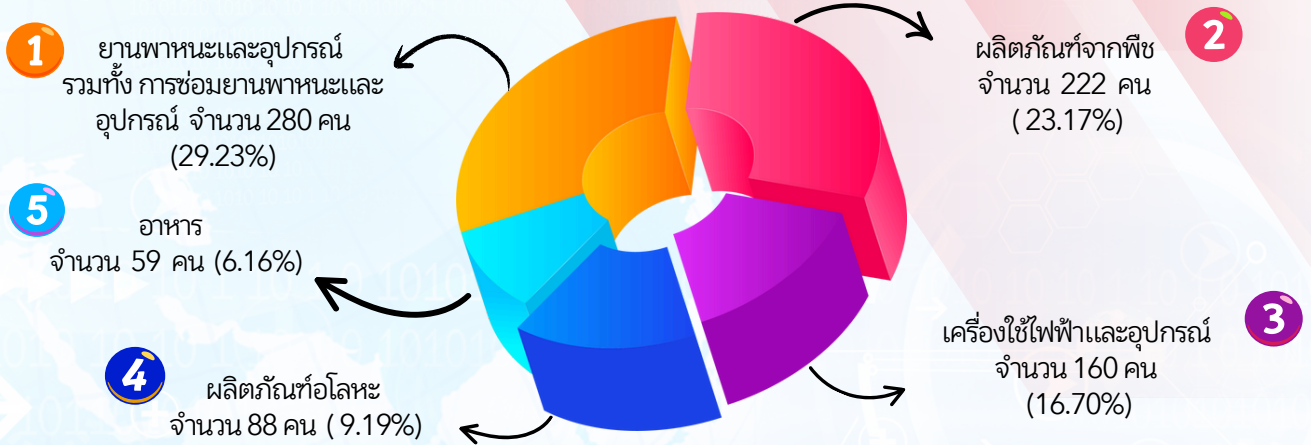

ตารางที่ 6 จำนวนโรงงาน เงินลงทุน และการจ้างงานที่ได้รับอนุญาตให้ประกอบกิจการจำแนกตามรายจังหวัด เปรียบเทียบไตรมาส 1 ปี 2567 และไตรมาส 1 ปี 2568

จังหวัด	จำนวนโรงงาน (แห่ง)		เงินลงทุน (ล้านบาท)		การจ้างงาน (คน)	
	ไตรมาสที่ 1 ปี 2567	ไตรมาสที่ 1 ปี 2568	ไตรมาสที่ 1 ปี 2567	ไตรมาสที่ 1 ปี 2568	ไตรมาสที่ 1 ปี 2567	ไตรมาสที่ 1 ปี 2568
กำแพงเพชร	3	3	32.00	38.02	59	24
เชียงราย	4	7	172.16	127.40	54	83
เชียงใหม่	3	4	109.68	168.14	23	35
ตาก	2	0	50.30	0	85	0
น่าน	1	2	2.35	9.31	3	10
นครสวรรค์	2	6	228.50	102.15	44	42
พะเยา	3	1	233.70	107.50	20	10
พิจิตร	1	1	5.00	6.50	2	4
พิษณุโลก	4	6	221.80	645.44	32	479
เพชรบูรณ์	2	0	13.25	0	15	0
แพร่	1	0	13.00	0	20	0
แม่ฮ่องสอน	0	0	0.00	0	0	0
ลำปาง	7	5	144.70	403.27	53	64
ลำพูน	6	3	2,138.72	837.23	4,515	185
สุโขทัย	3	3	10.20	106.60	11	22
อุตรดิตถ์	0	0	0.00	0	0	0
อุทัยธานี	1	0	31.54	0	5	0
รวม	43	41	3,406.00	2,551.56	4,941	958

ที่มา : กรมโรงงานอุตสาหกรรม

จำแนกตามรายจังหวัด



จังหวัดที่มีโรงงานที่ได้รับอนุญาตให้ประกอบกิจการ 5 อันดับแรก





จังหวัดที่มีมูลค่าการลงทุน 5 อันดับแรก

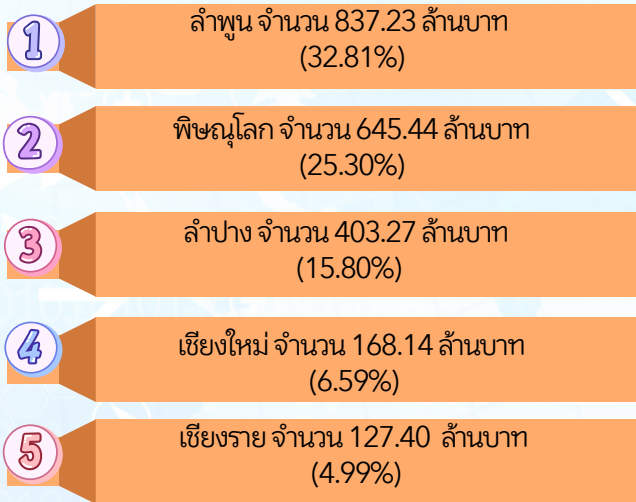

จังหวัดที่มีการจ้างงาน 5 อันดับแรก

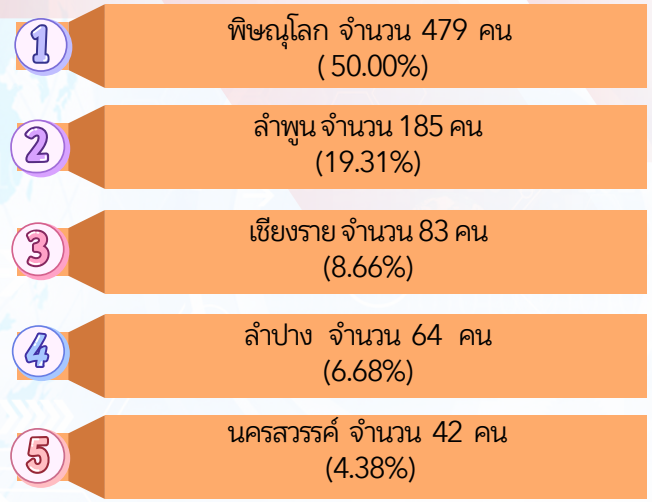

การไปทำงานต่างประเทศ

คนหางานที่ได้รับอนุญาตให้เดินทางไปทำงานในต่างประเทศ ในช่วงไตรมาสที่ 1 ปี 2568 แรงงานไทยในภาคเหนือได้รับอนุญาตให้เดินทางไปทำงานต่างประเทศ จำนวน 3,740 คน เพิ่มขึ้นจากช่วงเวลาเดียวกันของปีก่อนร้อยละ 38.62 เป็นเพศชาย จำนวน 3,125 คน คิดเป็นร้อยละ 83.56 และเพศหญิง จำนวน 615 คน คิดเป็นร้อยละ 16.44 สำหรับ Re-entry จำนวน 2,296 คน เพิ่มขึ้นจากช่วงเดียวกันของปีก่อน คิดเป็นร้อยละ 16.67

โดย บริษัทจัดหางานจัดส่งมากที่สุด จำนวน 1,504 คน คิดเป็นร้อยละ 40.21 รองลงมา กรมการจัดหางานจัดส่ง จำนวน 1,453 คน คิดเป็นร้อยละ 38.85 เดินทางด้วยตนเอง 446 คน คิดเป็นร้อยละ 11.92 นายจ้างพาไปทำงาน จำนวน 265 คน คิดเป็นร้อยละ 7.09 และนายจ้างส่งลูกจ้างไปฝึกงาน จำนวน 72 คน คิดเป็นร้อยละ 1.93

แผนภูมิที่ 12 จำนวนคนหางานที่ได้รับอนุญาตให้เดินทางไปทำงานต่างประเทศ จำแนก 5 วิธีการเดินทาง และ Re-entry

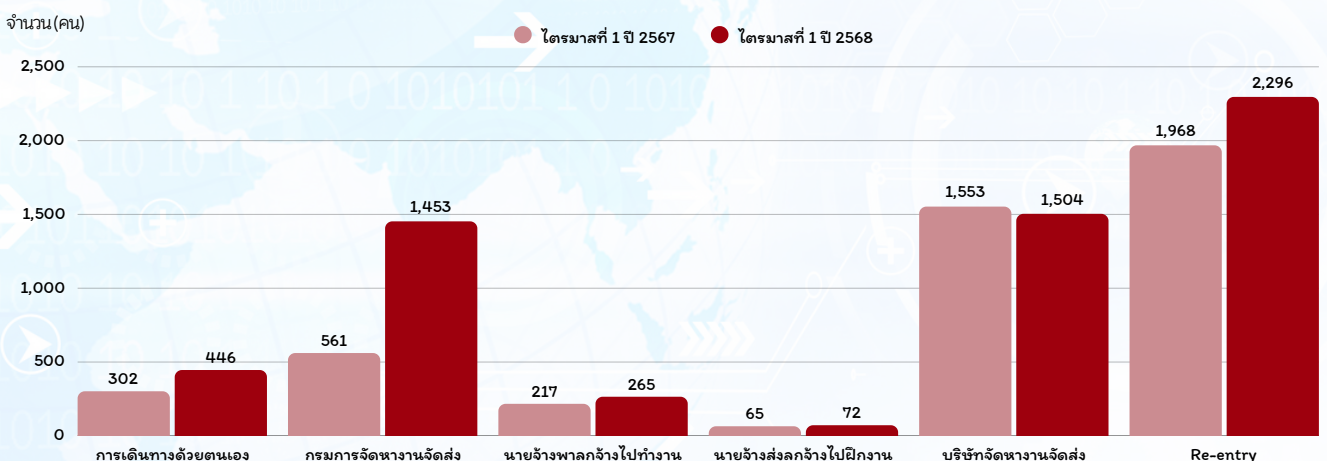



ประเทศที่มีแรงงานไทยเดินทางไปทำงาน 5 อันดับแรก

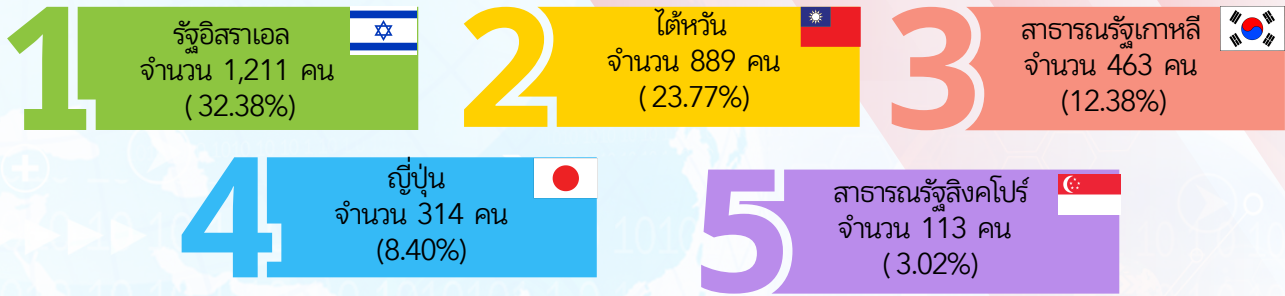

การเดินทางไปทำงานต่างประเทศจำแนกตามระดับการศึกษา

แรงงานไทยที่เดินทางไปทำงานต่างประเทศในภาคเหนือ มีการศึกษาระดับมัธยมศึกษามากที่สุด จำนวน 2,015 คน คิดเป็นร้อยละ 53.88 รองลงมาคือ ระดับ ปวช., ปวส., อนุปริญญา จำนวน 806 คน คิดเป็นร้อยละ 21.55 ระดับปริญญาตรีขึ้นไป จำนวน 489 คน คิดเป็นร้อยละ 13.07 ระดับประถมศึกษา จำนวน 463 คน คิดเป็นร้อยละ 11.31 และระดับอื่น ๆ จำนวน 3 คน คิดเป็นร้อยละ 0.08 ตามลำดับ

แผนภูมิที่ 13 จำนวนแรงงานไทยที่ได้รับอนุญาตให้เดินทางไปทำงานต่างประเทศจำแนกตามระดับการศึกษา

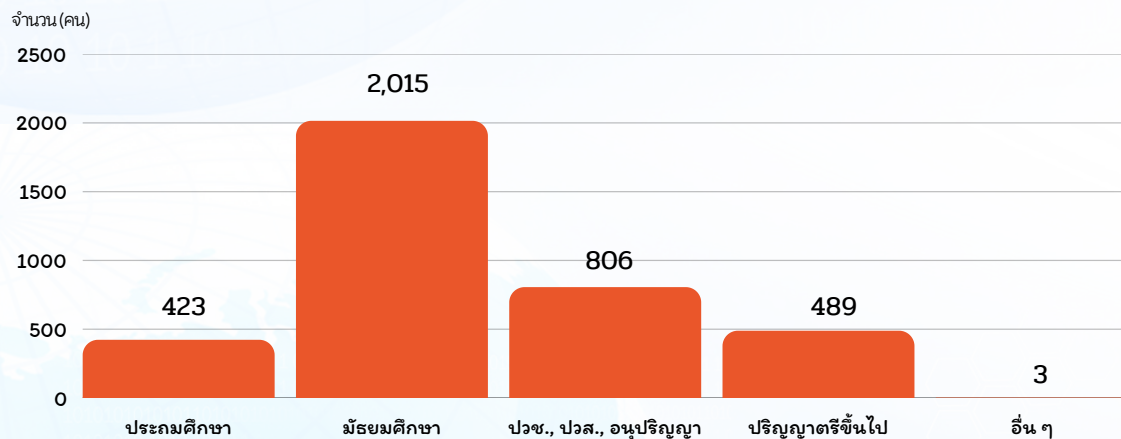

แผนภูมิที่ 14 จำนวนคนหางานที่ได้รับอนุญาตให้เดินทางไปทำงานต่างประเทศ จำแนกตามจังหวัด

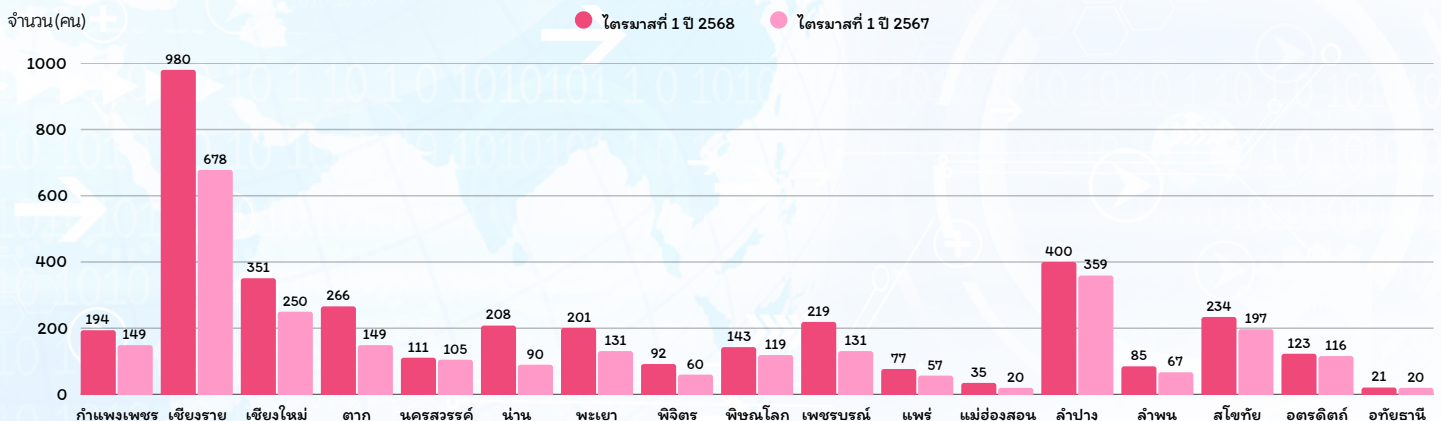



จังหวัดที่คนหางานเดินทางไปทำงานต่างประเทศ 5 อันดับแรก



ที่มา : กองบริหารแรงงานไทยไปต่างประเทศ



การทำงานของคนต่างด้าว

คนต่างด้าวที่ได้รับอนุญาตทำงานในภาคเหนือ ณ เดือนมีนาคม 2568 จำนวน 305,209 คน เมื่อเปรียบเทียบกับ ณ เดือนมีนาคม 2567 เพิ่มขึ้น คิดเป็นร้อยละ 0.84



เพศชาย
จำนวน 155,646 คน
51.00 %



เพศหญิง
จำนวน 149,563 คน
49.00 %



จำแนกเป็นคนต่างด้าว 3 กลุ่ม ดังนี้

กลุ่มที่ 1 คนต่างด้าว 4 สัญชาติ จำนวน 232,534 คน คิดเป็นร้อยละ 76.19 ดังนี้

มติ ครม. 7 กุมภาพันธ์ 2566
จำนวน 149,635 คน
(49.03%)

มติ ครม. 3 ตุลาคม 2566
จำนวน 59,756 คน
(19.58%)

นำเข้าตาม MOU
จำนวน 18,168 คน
(5.95 %)

คนต่างด้าวทำงาน ไป-กลับ หรือตาม
ฤดูกาลจำนวน 4,975 คน
(1.63%)

กลุ่มที่ 2 คนต่างด้าวระดับฝีมือชำนาญการจำนวน 10,117 คน คิดเป็นร้อยละ 3.32 ดังนี้

ทั่วไป
จำนวน 9,020 คน
(2.96%)

ส่งเสริมการลงทุน
จำนวน 1,097 คน
(0.36 %)

กลุ่มที่ 3 ชนกลุ่มน้อย / ตลอดชีพ จำนวน 62,558 คน คิดเป็นร้อยละ 20.50 ดังนี้

ชนกลุ่มน้อย
จำนวน 62,556 คน
(20.50%)

ตลอดชีพ
จำนวน 2 คน
(0.0006 %)

แผนภูมิที่ 15 จำนวนคนต่างด้าวจำแนกตามรายจังหวัด

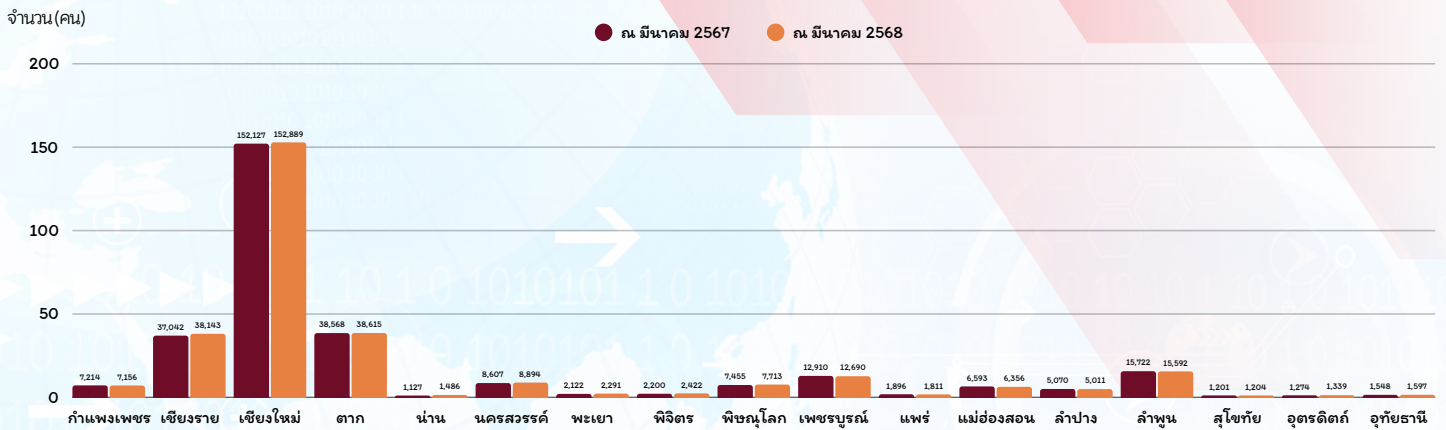

จำแนกตามรายจังหวัด 5 อันดับแรก

- 1** เชียงใหม่ จำนวน 152,889 คน (50.09%)
- 2** ตาก จำนวน 38,615 คน (12.65%)
- 3** เชียงราย จำนวน 38,143 คน (12.50%)
- 4** ลำพูน จำนวน 15,592 คน (5.11%)
- 5** เพชรบูรณ์ จำนวน 12,690 คน (4.16%)

ที่มา : สำนักบริหารแรงงานต่างด้าว



ผู้ประกอบการตมกองทุนประกันสังคม

สถิติผู้ประกอบการมาตรา 33 มาตรา 39 และมาตรา 40 ณ เดือนมีนาคม 2568 จำนวน 2,390,690 คน จำแนกเป็นผู้ประกันตนมาตรา 33 จำนวน 835,373 คน คิดเป็นร้อยละ 34.94 ผู้ประกันตนมาตรา 39 จำนวน 271,239 คน คิดเป็นร้อยละ 11.35 และผู้ประกันตนมาตรา 40 จำนวน 1,284,078 คน คิดเป็นร้อยละ 53.71

แผนภูมิที่ 16 จำนวนผู้ประกอบการมาตรา 33 มาตรา 39 และมาตรา 40 จำแนกตามรายจังหวัด

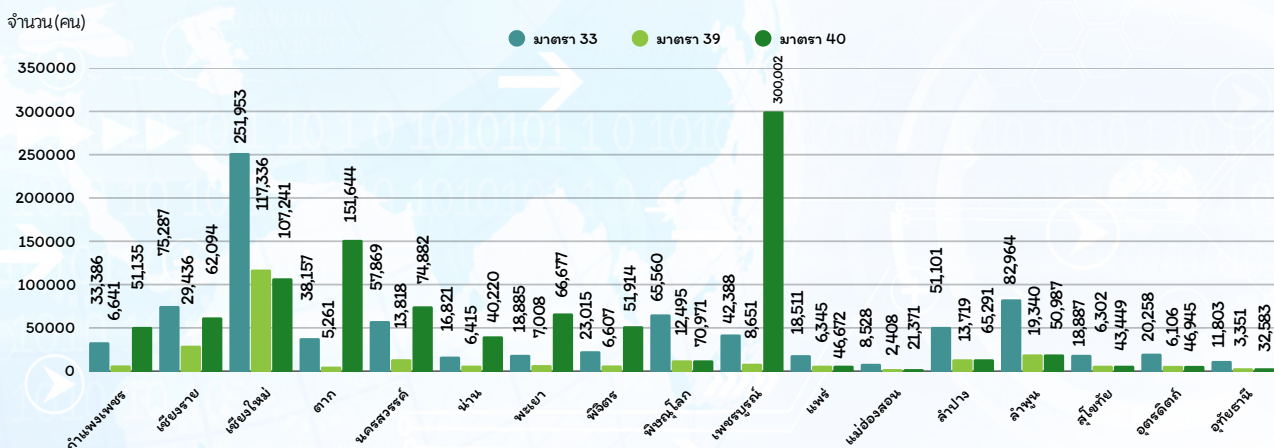

แผนภูมิที่ 17 จำนวนผู้ประกันตนมาตรา 33 มาตรา 39 และมาตรา 40

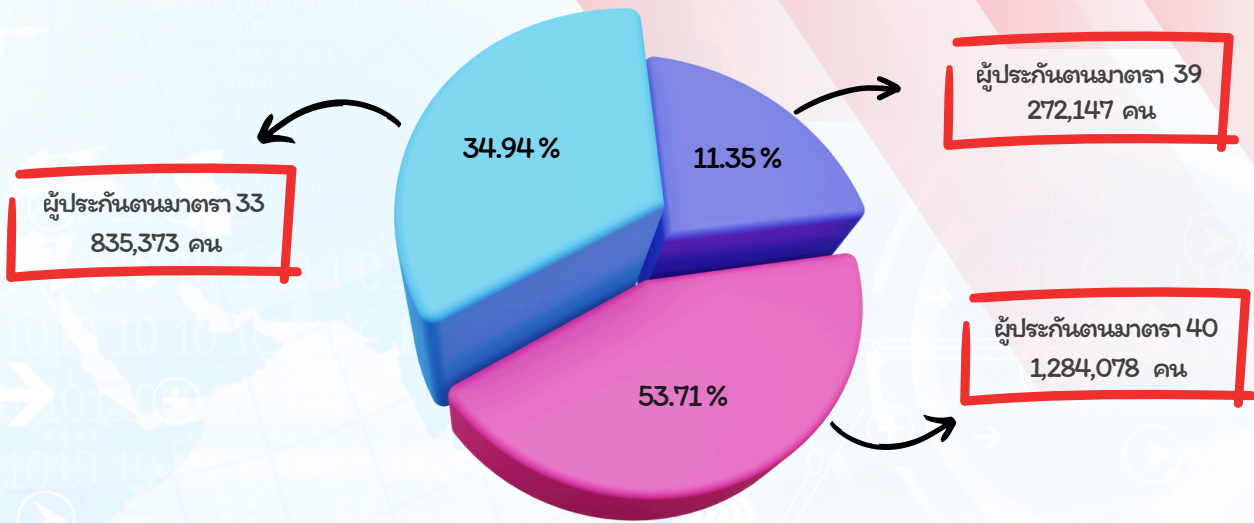

ผู้ประกันตนมาตรา 33 จำแนกตามรายจังหวัด 5 อันดับแรก

- 1 เชียงใหม่ จำนวน 251,953 คน (30.16 %)
- 2 ลำพูน จำนวน 82,964 คน (9.93 %)
- 3 เชียงราย จำนวน 75,287 คน (9.01 %)
- 4 พิษณุโลก จำนวน 65,560 คน (7.85 %)
- 5 นครสวรรค์ จำนวน 57,869 คน (6.93 %)



ผู้ประกันตนมาตรา 39 จำแนกตามรายจังหวัด 5 อันดับแรก

- 1 เชียงใหม่ จำนวน 117,336 คน (43.26 %)
- 2 เชียงราย จำนวน 29,436 คน (10.85 %)
- 3 ลำพูน จำนวน 19,340 คน (7.13 %)
- 4 นครสวรรค์ จำนวน 13,818 คน (5.09 %)
- 5 ลำปาง จำนวน 13,719 คน (5.06 %)



ผู้ประกันตนมาตรา 40 จำแนกตามรายจังหวัด 5 อันดับแรก

- | | | | | | |
|---|---|---|-------------------------------------|--|--|
| 1 | เพชรบูรณ์
จำนวน 300,002 คน
(23.36%) | 2 | ตาก
จำนวน 151,644 คน
(11.81%) | 3 | เชียงใหม่
จำนวน 107,241 คน
(8.35%) |
| | 4 | นครสวรรค์
จำนวน 74,882 คน
(5.83%) | 5 | พิษณุโลก
จำนวน 70,971 คน
(5.53%) | |

ที่มา : สำนักเงินสมทบ และสำนักเสริมสร้างความมั่นคงแรงงานนอกระบบ
โดย : กองวิจัยและพัฒนา สำนักงานประกันสังคม

ตารางที่ 7 จำนวนผู้รับประโยชน์ทดแทนกรณีว่างงาน จำแนกสาเหตุการออกจากงานรายจังหวัด

จังหวัด	ไตรมาสที่ 1 ปี 2567				ไตรมาสที่ 1 ปี 2568			
	เลิกจ้าง	ลาออก	สิ้นสุดสัญญาจ้าง	รวม	เลิกจ้าง	ลาออก	สิ้นสุดสัญญาจ้าง	รวม
กำแพงเพชร	197	1,745	342	2,284	119	1,030	135	1,284
เชียงราย	479	4,875	410	5,764	369	3,698	341	4,408
เชียงใหม่	2,245	13,163	1,162	16,570	2,368	14,624	938	17,930
ตาก	167	1,582	241	1,990	107	1,191	154	1,452
นครสวรรค์	77	1,345	210	1,632	219	2,567	317	3,103
น่าน	402	3,649	407	4,458	257	1,573	197	2,027
พะเยา	55	1,232	156	1,443	126	1,652	133	1,911
พิจิตร	65	1,043	261	1,369	46	845	116	1,007
พิษณุโลก	414	4,075	733	5,222	571	2,790	313	3,674
เพชรบูรณ์	262	2,955	340	3,557	133	2,065	203	2,401
แพร่	137	1,124	118	1,379	215	1,728	179	2,122
แม่ฮ่องสอน	35	297	134	466	48	620	88	756
ลำปาง	532	2,668	533	3,733	605	3,161	413	4,179
ลำพูน	927	4,839	520	6,286	408	4,404	309	5,121
สุโขทัย	54	1,135	218	1,407	78	942	118	1,138
อุตรดิตถ์	79	978	165	1,222	249	2,055	171	2,475
อุทัยธานี	38	593	87	718	168	1,745	251	2,164
รวม	6,165	47,298	6,037	59,500	6,086	46,690	4,376	57,152

หน่วย : คน
ที่มา : สำนักงานประกันสังคม



จำแนกสาเหตุการออกจากงาน 3 กรณี

- 1 กรณีลาออก
จำนวน 46,690 คน (81.69%)
- 2 กรณีเลิกจ้าง
จำนวน 6,086 คน (10.65%)
- 3 กรณีสิ้นสุดสัญญาจ้าง
จำนวน 4,376 คน (7.66%)



จังหวัดที่มีการออกจากงานมากที่สุด 5 อันดับแรก

- 1 เชียงใหม่ จำนวน 17,930 คน (31.37%)
- 2 ลำพูน จำนวน 5,121 คน (8.96%)
- 3 เชียงราย จำนวน 4,408 คน (7.71%)
- 4 ลำปาง จำนวน 4,179 คน (7.31%)
- 5 พิษณุโลก จำนวน 3,674 คน (6.43%)

เมื่อเปรียบเทียบกับปีที่ผ่านมาพบว่าจำนวนผู้รับประโยชน์ทดแทนกรณีว่างงานจำแนกสาเหตุการเลิกจ้าง ลดลง คิดเป็นร้อยละ 1.28 การลาออก ลดลง คิดเป็นร้อยละ 1.29 และสิ้นสุดสัญญาจ้าง ลดลง คิดเป็น ร้อยละ 27.51





สถานประกอบกิจการภาคเหนือ

สถานประกอบกิจการในภาคเหนือ ณ เดือนมีนาคม 2568 จำนวน 67,587 แห่ง มีลูกจ้างทั้งหมด 773,150 คน จำแนก ลูกจ้างชาย จำนวน 409,626 คน คิดเป็นร้อยละ 52.98 ลูกจ้างหญิง จำนวน 362,829 คน คิดเป็นร้อยละ 46.93 และลูกจ้างเด็ก จำนวน 695 คน คิดเป็นร้อยละ 0.09 ของจำนวนลูกจ้างทั้งหมด

แผนภูมิที่ 18 จำนวนสถานประกอบกิจการจำแนกตามรายจังหวัด

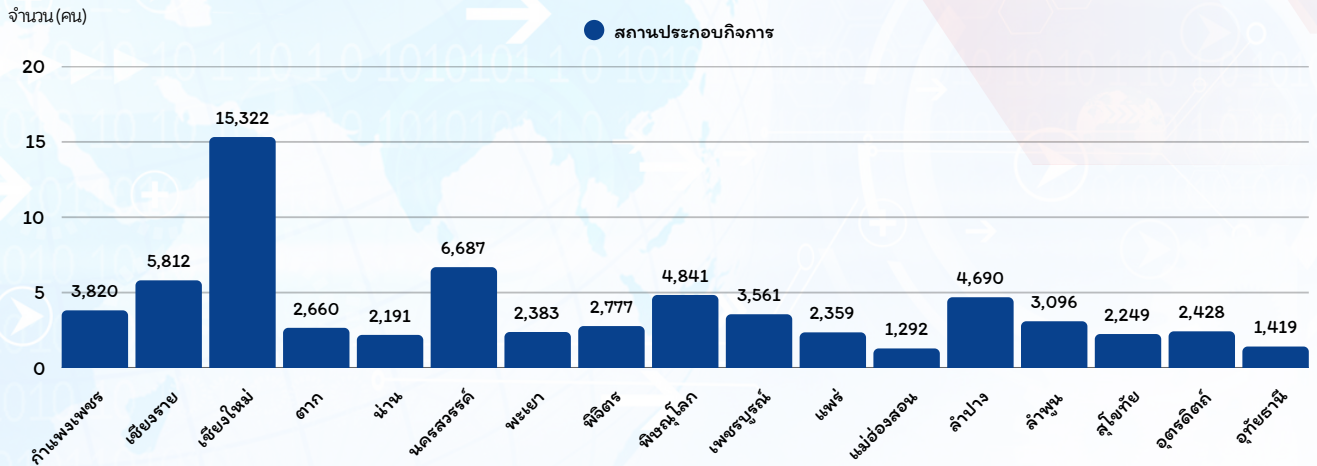

จังหวัดที่มีจำนวนสถานประกอบกิจการมากที่สุด 5 อันดับแรก



แผนภูมิที่ 19 จำนวนลูกจ้างจำแนกตามรายจังหวัด

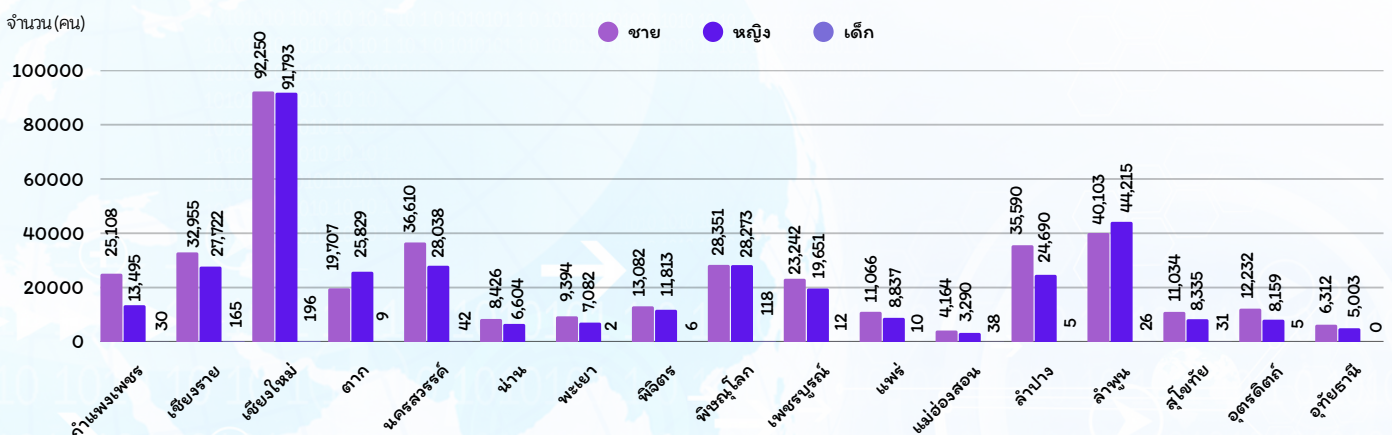

จังหวัดที่มีจำนวนลูกจ้างมากที่สุด 5 อันดับแรก

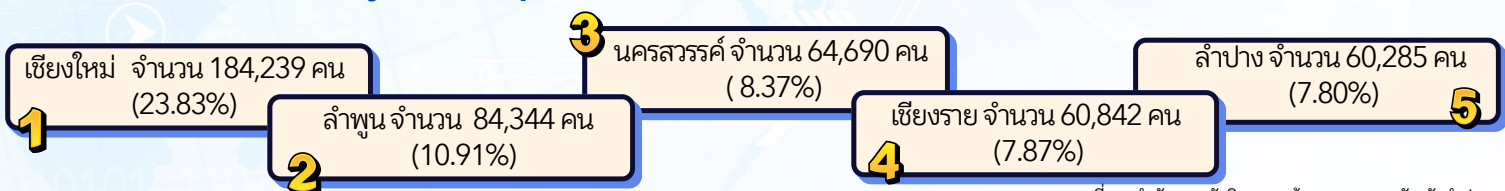

ที่มา : สำนักงานสถิติและคุ้มครองแรงงานจังหวัดลำปาง

“บทความ

เกษตรยุคดิจิทัล “สมาร์ท” ได้แค่ปลายนิ้ว



ในปัจจุบันนี้ที่โลกก้าวเข้าสู่ยุคการเปลี่ยนแปลงอย่างรวดเร็ว เทคโนโลยีดิจิทัลถูกนำมาใช้ในชีวิตประจำวันมากขึ้น เพื่อการสื่อสารและการทำงาน ตัวอย่างเช่น โทรศัพท์ คอมพิวเตอร์ โปรแกรมออนไลน์ แอปพลิเคชัน และเซนเซอร์ต่าง ๆ ไม่เว้นแม้กระทั่งภาคการเกษตรที่นำเทคโนโลยีสมัยใหม่และการจัดการข้อมูล หรือ “เกษตรแม่นยำ” มาใช้ในการเพิ่มประสิทธิภาพการผลิตพืชจากผลกระทบของสภาพอากาศแปรปรวน สังคมเกษตรกรรมสูงวัย พื้นที่เกษตรมีจำกัดและแรงงานที่มีแนวโน้มลดลง บอกเลยว่า....ใครไม่ทำ...ถือว่าตกยุค เพราะหลังจากนี้การปลูกพืชจะปรับรูปแบบจากวิถีเดิม เป็นการจัดการรายแปลงเฉพาะพื้นที่ หรือรายงานผลทันที (เรียลไทม์) โดย “เกษตรแม่นยำ” ที่สามารถควบคุมสภาพแวดล้อมให้เหมาะสมกับการเจริญเติบโตของพืชแต่ละชนิด เช่น ลักษณะดิน การให้ปุ๋ยและน้ำ ที่สัมพันธ์กับแสงแดด อุณหภูมิ ความชื้น ช่วยให้เกษตรกรวางแผนการปลูกอย่าง ถูกต้อง ดูแลรักษา ป้องกันและกำจัดศัตรูพืชได้ทันเวลา และสอดคล้องกับการเจริญเติบโตของพืช นอกจากนี้ยังมีแอปพลิเคชันบนสมาร์ตโฟนที่นำมาประยุกต์ใช้ในด้านเกษตร ที่จะช่วยให้เกษตรกรมีข้อมูลดิจิทัลในการดำเนินกิจกรรมต่าง ๆ ไม่ว่าจะเป็นด้านการติดตามข้อมูลภูมิอากาศปัจจุบัน ด้านคุณภาพอากาศ ด้านการติดตามปริมาณน้ำสะสมในเขื่อนหลักหรือปริมาณน้ำรายลุ่มน้ำของประเทศไทยเพื่อรับรู้ข้อมูลและวางแผนการใช้ประโยชน์จากน้ำได้อย่างรวดเร็วและเต็มประสิทธิภาพด้านการติดตามและคาดการณ์สภาพฟ้าฝนด้านการติดตามการพยากรณ์อากาศในแต่ละระยะเพื่อรับรู้ข้อมูลสำหรับการวางแผนการเพาะปลูก การแจ้งเตือนโรคและแมลงที่จะเกิดขึ้นเบื้องต้น องค์ความรู้ด้านการเกษตรต่างๆ หรือแม้กระทั่งการติดตามข่าวสารด้านราคาสินค้าเกษตรเพื่อให้เกษตรกรสามารถรับรู้ถึงราคาผลผลิตปัจจุบันได้ ดังนี้

1. HRDIMAPs (iOS + Android) : แอปพลิเคชันที่เกี่ยวกับการจัดการข้อมูลแปลง สามารถใช้ประโยชน์ด้านการวัดพื้นที่ การวัดความสูงของพื้นที่เพาะปลูก การคำนวณพื้นที่แปลง คำนวณระยะทางติดตั้งระบบน้ำ การติดตามการใช้ประโยชน์ที่ดิน รวมถึงความสามารถในการติดตามพิกัดรายแปลงของเกษตรกร พัฒนาโดยสถาบันวิจัยและพัฒนาพื้นที่สูง (องค์การมหาชน)

2. HRDI LINE Official Account “ของดีพื้นที่สูง” (iOS + Android) : บัญชี LINE Official ของสถาบันวิจัยและพัฒนาพื้นที่สูง (องค์การมหาชน) สามารถเข้าถึงข้อมูลข่าวสารของสถาบันฯ องค์ความรู้บนพื้นที่สูง งานวิจัย สภาพอากาศบนพื้นที่สูง เกษตรกรผู้นำ ราคาผลผลิต บทความงานวิจัย รวมถึงระบบเชื่อมโยงข้อมูลต่างๆ เพื่อให้เกษตรกรสามารถเข้าถึงองค์ความรู้และนำไปใช้ได้ รวมถึงสามารถติดต่อสอบถามผู้เชี่ยวชาญด้านพืชได้อีกด้วย

3. ThaiWater (iOS + Android) : แอปพลิเคชันเกี่ยวกับการรายงานสถานการณ์อากาศและน้ำของประเทศไทย โดยใช้ข้อมูลจากโครงการ คลังข้อมูลน้ำแห่งชาติ ซึ่งเป็นความร่วมมือของ 52 หน่วยงานรัฐในประเทศไทย โดยสามารถเข้าถึงข้อมูล อาทิ ข้อมูลพายุ ข้อมูลฝน 24 ชั่วโมง ข้อมูลคุณภาพอากาศ ข้อมูลระดับน้ำ รายลุ่มน้ำ ข้อมูลปริมาณน้ำในเขื่อนหลัก ข้อมูลการคาดการณ์ปริมาณฝน และข้อมูลการคาดการณ์คลื่นชายฝั่ง เพื่อให้เกษตรกรประชาชนทั่วไปและผู้สนใจสามารถข้อมูลไปใช้ประโยชน์ได้อย่างเต็มประสิทธิภาพ

4. FAHFON (iOS + Android) : แอปพลิเคชันบริการข้อมูลฝนและพยากรณ์อากาศที่แม่นยำและมีความละเอียดระดับรายพิกัดรายแปลง แก่เกษตรกร ประชาชน หน่วยงานภาครัฐและเอกชน สามารถเข้าถึงข้อมูลได้ด้วยตนเองอย่างสะดวกรวดเร็ว เพื่อพัฒนาศักยภาพด้านเกษตรอัจฉริยะและเมืองอัจฉริยะของประเทศเพิ่มประสิทธิภาพการบริหารจัดการน้ำและภัยธรรมชาติลดความเสียหายและสูญเสียจากภัยธรรมชาติเป็นประโยชน์ในการประกอบอาชีพการวางแผนการเดินทางและการใช้ชีวิตประจำวันของประชาชน

5. Agri-Map Mobile (iOS +Android): แอปพลิเคชันบนสมาร์ตโฟนที่ช่วยเพิ่มความสะดวกให้เกษตรกรและเจ้าหน้าที่ที่สามารถเข้าถึงและใช้ข้อมูลเชิงสารสนเทศด้านการเกษตรเพื่อบริหารจัดการพื้นที่ได้อย่างมีประสิทธิภาพเพราะมีระบบการวิเคราะห์ข้อมูลและสามารถเลือกปลูกพืชเศรษฐกิจทดแทนให้เหมาะสมตามชั้นความเหมาะสมของดินผู้ใช้สามารถเข้าถึงข้อมูลพร้อมติดตามการเปลี่ยนแปลงที่เกิดขึ้นได้อย่างถูกต้องครอบคลุมการนำไปใช้ประโยชน์ในการจัดการการเพาะปลูกผลผลิตด้านการเกษตรให้สอดคล้องกับสถานการณ์ปัจจุบัน และคาดการณ์ในอนาคต สามารถใช้งานได้จากทุกที่ ทุกเวลา



กรมการจัดหางาน
กระทรวงแรงงาน



อำนวยความสะดวกโดย

นางสาวสุจิตรา ขจรกิตติการ
ผู้อำนวยการกองบริหารข้อมูลตลาดแรงงาน



จัดทำโดย

ศูนย์บริหารข้อมูลตลาดแรงงานภาคเหนือ
ศาลากลางจังหวัดลำปาง ชั้น 3 ถนนวิชิตรังสรรค์
ตำบลพระบาท อำเภอเมืองลำปาง จังหวัดลำปาง
52000 โทรศัพท์ 054 - 265050



WWW.DOE.GO.TH/NLMI-LP



WWW.FACEBOOK.COM/NORTHLMI



[NORTHERN LMI STATION](#)



[@LMIAMPANG](#)



วารสาร

สถานการณ์ตลาดแรงงานภาคเหนือ

NORTHERN LABOUR MARKET INFORMATION ADMINISTRATION CENTER

ไตรมาสที่ 1 ปี 2568 (มกราคม-มีนาคม)



1694

กรมการจัดหางาน



Facebook fanpage



Youtube channel



TikTok



กรมการจัดหางาน

ศูนย์บริหารข้อมูลตลาดแรงงานภาคเหนือ

ศาลากลางจังหวัดลำปาง ชั้น 3 ถนนวชิรวรุดำเนิน ตำบลพระบาท

อำเภอเมืองลำปาง จังหวัดลำปาง 52000

054 - 265050

www.doe.go.th/nlmi-lp

