



วารสาร

สถานการณ์ตลาดแรงงาน

ปีที่ 33 ฉบับที่ 5 ประจำเดือนพฤษภาคม 2568



- ความต้องการแรงงาน (เมษายน 2568) 46,210 อัตรา
- แรงงานไทยเดินทางไปทำงานต่างประเทศเพิ่มขึ้น ร้อยละ 7.82 (YoY)
- ผู้มีงานทำ 38.97 ล้านคน ผู้ว่างงาน 3.99 แสนคน
- ผู้ขึ้นทะเบียนกรณีว่างงานผ่านกรมการจัดหางาน จำนวน 85,362 คน

CONTENT

1. ความต้องการแรงงานผ่านกรมการจัดหางาน
2. การไปทำงานต่างประเทศ
3. ความต้องการแรงงานไทยในต่างประเทศ
4. การทำงานของคนต่างด้าว
5. ภาวะการลงทุน
6. ภาวะการทำงานของประชากร
7. การขึ้นทะเบียนผู้ประกันตนกรณีว่างงาน

บรรณาธิการ

สถานการณ์ตลาดแรงงานเดือนเมษายน 2568 มีผู้มีงานทำ จำนวน 38.97 ล้านคน ผู้ว่างงาน 3.99 แสนคน สำหรับผู้ประกันตนที่ขึ้นทะเบียนกรณีว่างงานผ่านกรมการจัดหางาน จำนวน 85,362 คน โดยสาเหตุการว่างงานส่วนใหญ่ คือ ลาออกจากงาน ร้อยละ 80.35 ทั้งนี้พบว่า นายจ้าง/สถานประกอบการแจ้งความต้องการแรงงานผ่านกรมการจัดหางาน จำนวน 46,210 อัตรา การเดินทางไปทำงานต่างประเทศเพิ่มขึ้น ร้อยละ 7.82 แรงงานต่างด้าวที่ทำงานในประเทศไทยเพิ่มขึ้น ร้อยละ 23.02

ทั้งนี้ผู้สนใจสามารถดูรายละเอียดข้อมูลและติดตามสถานการณ์ตลาดแรงงานและบทความต่าง ๆ ได้จากเว็บไซต์ <https://www.doe.go.th/prd/lmia>

กองบรรณาธิการ

ความต้องการแรงงานผ่านกรมการจัดหางาน

ความต้องการแรงงานผ่านบริการจัดหางานโดยรัฐ ณ เดือนเมษายน 2568 จำนวน 46,210 อัตรา เป็นความต้องการแรงงานในระดับ ปวช.-ปวส./อนุปริญญามากที่สุด จำนวน 15,981 อัตรา (ร้อยละ 34.58) รองลงมา คือ ระดับมัธยมศึกษา จำนวน 14,714 อัตรา (ร้อยละ 31.84) ระดับปริญญาตรีและสูงกว่า จำนวน 10,801 อัตรา (ร้อยละ 23.37) และระดับประถมศึกษาและต่ำกว่า จำนวน 4,714 อัตรา (ร้อยละ 10.21)

**แจ้งความต้องการแรงงาน
กับกรมการจัดหางาน
46,210 อัตรา**

ลดลงจากช่วงเดียวกันของปีก่อน 29,192 อัตรา
เมษายน 67 : 75,402 อัตรา

YoY
-38.72%

เพิ่มขึ้นจากเดือนก่อน 1,550 อัตรา
มีนาคม 68 : 44,660 อัตรา

MoM
+3.47%

**ผู้สมัครงานที่มาใช้บริการ
กับกรมการจัดหางาน
23,478 คน**

ลดลงจากช่วงเดียวกันของปีก่อน 1,118 คน
เมษายน 67 : 24,596 คน

YoY
-4.55%

ลดลงจากเดือนก่อน 2,646 คน
มีนาคม 68 : 26,124 คน

MoM
-10.13%

**บรรจุกงาน
16,076 คน**

เพิ่มขึ้นจากช่วงเดียวกันของปีก่อน 430 คน
เมษายน 67 : 15,646 คน

YoY
+2.75%

ลดลงจากเดือนก่อน 952 คน
มีนาคม 68 : 17,028 คน

MoM
-5.59%

ความต้องการแรงงานจำแนกตามภาคเศรษฐกิจ

**ภาคเกษตรกรรม
935 อัตรา**

3 อันดับแรก

1. การเพาะปลูกและเลี้ยงสัตว์
2. ป่าไม้และการทำไม้
3. การประมงและการเพาะเลี้ยงสัตว์น้ำ

**ภาคการผลิต
14,391 อัตรา**

3 อันดับแรก

1. การผลิตผลิตภัณฑ์อาหาร
2. การผลิตยานยนต์ รถพ่วง และรถกึ่งรถพ่วง
3. การผลิตผลิตภัณฑ์คอมพิวเตอร์

**ภาคการบริการ/การค้า
30,884 อัตรา**

3 อันดับแรก

1. การขายส่ง
2. การขายปลีก
3. กิจกรรมการจัดหางาน

ความต้องการแรงงาน ผู้สมัครงานที่มาใช้บริการ และการบรรจุกงาน จำแนกตามประเภทอาชีพ

● ความต้องการแรงงาน (อัตรา) ● ผู้สมัครงานที่มาใช้บริการ (คน) ● การบรรจุกงาน (คน)

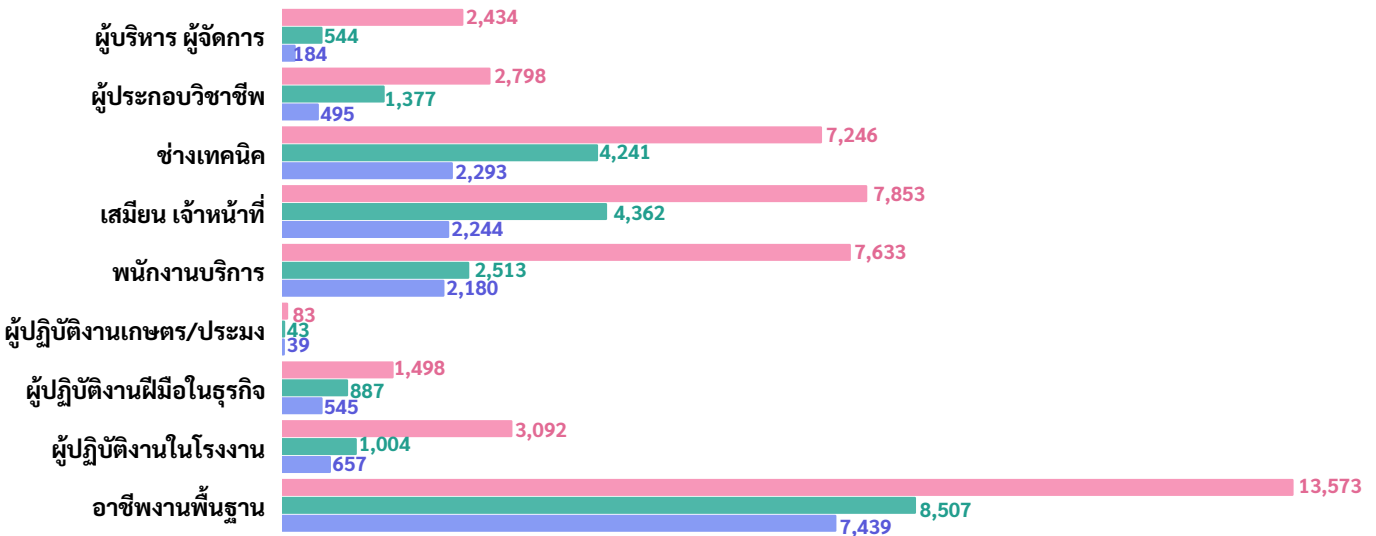

ความต้องการแรงงาน ผู้สมัครงานที่มาใช้บริการ และการบรรจุกงาน จำแนกตามระดับการศึกษา

■ ประถมศึกษาและต่ำกว่า ■ มัธยมศึกษา ■ ปวช.-ปวส./อนุปริญญา ■ ปริญญาตรีและสูงกว่า

ความต้องการแรงงาน

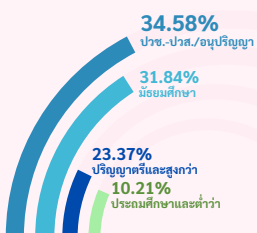

ผู้สมัครงานที่มาใช้บริการ

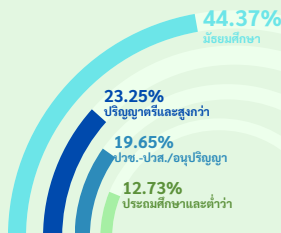

การบรรจุกงาน

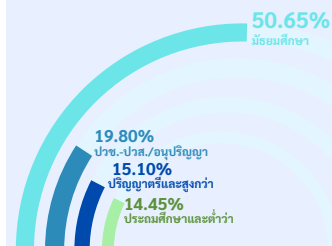

ที่มา : ระบบศูนย์ข้อมูลกลาง กรมการจัดหางาน

การไปทำงานต่างประเทศ

การไปทำงานต่างประเทศของแรงงานไทย ณ เดือนเมษายน 2568 มีแรงงานไทยที่ยังคงทำงานในต่างประเทศทั้งสิ้น 198,024 คน โดยประเทศที่แรงงานไทยไปทำงานมากที่สุด 3 อันดับแรก คือ ไต้หวัน สาธารณรัฐเกาหลี และอิสราเอล สำหรับประเภทอาชีพที่แรงงานไทยไปทำงานมากที่สุด คือ อาชีพงานพื้นฐาน ได้แก่ แรงงานด้านการเกษตร แรงงานด้านการผลิตผลิตภัณฑ์โลหะ และแรงงานอุตสาหกรรมทั่วไป

คนงานที่ได้รับอนุญาตให้เดินทางไปทำงานต่างประเทศ มีจำนวน 10,256 คน จำแนกเป็นการเดินทาง 5 วิธี จำนวน 4,401 คน เป็นการเดินทางโดยบริษัทจัดหางานจัดส่งมากที่สุด จำนวน 2,332 คน (ร้อยละ 22.74) ทั้งนี้ มีแรงงานที่แจ้งการเดินทางกลับไปทำงาน (RE-ENTRY) จำนวน 5,855 คน (ร้อยละ 57.09) ประเภทอาชีพที่เดินทางไปทำงานมากที่สุด คือ ผู้ปฏิบัติงานในโรงงาน ผู้ควบคุมเครื่องจักร และผู้ปฏิบัติงานด้านการประกอบ จำนวน 2,943 คน (ร้อยละ 28.70)

ยังคงทำงานในต่างประเทศ

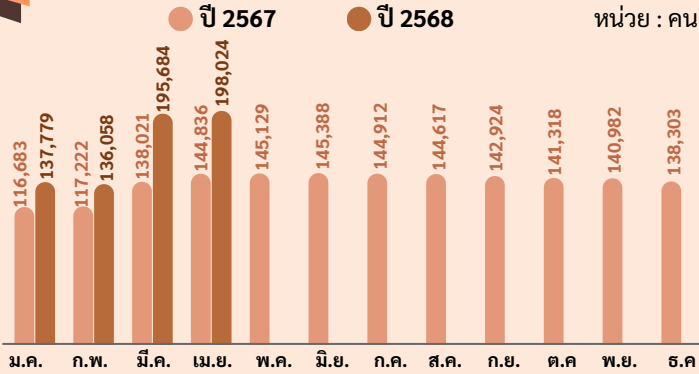

เพิ่มขึ้นจากช่วงเดียวกันของปีก่อน 53,188 คน YoY +36.72%

เพิ่มขึ้นจากเดือนก่อน 2,340 คน MoM +1.20%

ได้รับอนุญาตเดินทางไปทำงานต่างประเทศ

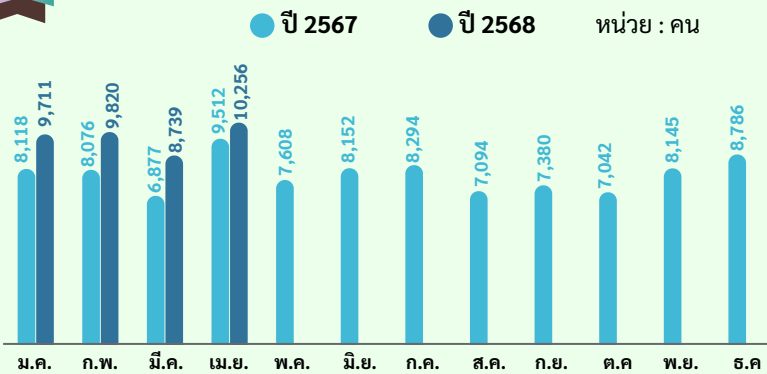

เพิ่มขึ้นจากช่วงเดียวกันของปีก่อน 744 คน YoY +7.82%

เพิ่มขึ้นจากเดือนก่อน 1,517 คน MoM +17.36%

5 อันดับประเทศที่แรงงานไทยยังคงทำงานมากที่สุด

01	ไต้หวัน	82,511 คน
02	สาธารณรัฐเกาหลี	28,056 คน
03	อิสราเอล	24,496 คน
04	ญี่ปุ่น	19,895 คน
05	มาเลเซีย	7,791 คน

5 อันดับประเทศที่แรงงานไทยได้รับอนุญาตเดินทางไปทำงาน

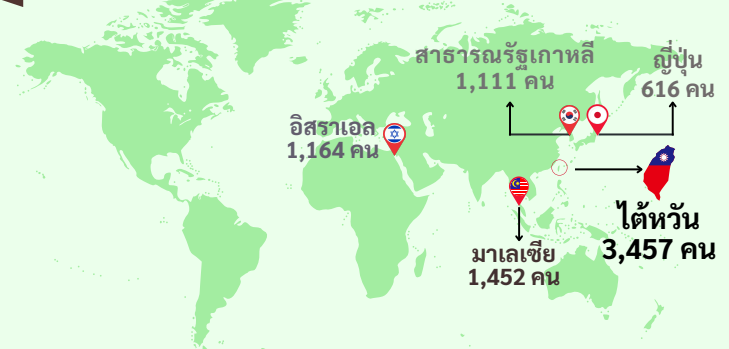

5 อันดับประเทศที่แรงงานไทยยังคงทำงาน จำแนกตามกลุ่มประเทศ

เอเชีย

1. ไต้หวัน
2. สาธารณรัฐเกาหลี
3. ญี่ปุ่น
4. มาเลเซีย
5. สิงคโปร์

ตะวันออกกลาง

1. อิสราเอล
2. สหรัฐอาหรับเอมิเรตส์
3. คูเวต
4. กาตาร์
5. บาห์เรน

ยุโรป

1. โปรตุเกส
2. อังกฤษ
3. ฟินแลนด์
4. รัสเซีย
5. โปแลนด์

อเมริกา

1. แคนาดา
2. สหรัฐอเมริกา
3. ปานามา
4. กรีนแลนด์
5. หมู่เกาะนอร์เทิร์นมาเรียนา

แอฟริกา

1. แอลจีเรีย
2. แอฟริกาใต้
3. มาดากัสการ์
4. ซูดานใต้
5. โมซัมบิก

ออสเตรเลียและโอเชียเนีย

1. นิวซีแลนด์
2. ปาปัว นิวกินี
3. ออสเตรเลีย
4. หมู่เกาะมาร์แชลล์
5. ฟิจิ

จำแนกตามวิธีการเดินทาง

1. บริษัทจัดหางานจัดส่ง	2,332 คน	4. นายจ้างพาไปทำงาน	355 คน
2. กรมการจัดหางานจัดส่ง	869 คน	5. นายจ้างพาไปฝึกงาน	188 คน
3. เดินทางด้วยตนเอง	657 คน	6. RE-ENTRY	5,855 คน

จำแนกตามประเภทอาชีพ 5 อันดับแรก

1. ผู้ปฏิบัติงานในโรงงาน	2,943 คน
2. อาชีพงานพื้นฐาน	2,373 คน
3. ผู้ปฏิบัติงานฝีมือด้านการเกษตรและประมง	2,040 คน
4. ผู้ปฏิบัติงานฝีมือในธุรกิจต่าง ๆ	1,226 คน
5. พนักงานบริการ พนักงานขาย	865 คน

ความต้องการแรงงานไทยในต่างประเทศ

เดือนเมษายน 2568 มีนายจ้าง/สถานประกอบการแจ้งความต้องการแรงงานไทยเพื่อไปทำงานต่างประเทศ ผ่านประกาศรับสมัครคนหางานของบริษัทจัดหางานเพื่อไปทำงานต่างประเทศและกรมการจัดหางานจัดส่ง จำนวน 456 คน เป็นเพศชาย จำนวน 168 คน (ร้อยละ 36.84) เพศหญิง จำนวน 39 คน (ร้อยละ 8.55) และไม่ระบุเพศ จำนวน 249 คน (ร้อยละ 54.61) โดยต้องการแรงงานไทยเพื่อไปทำงานในตำแหน่งผู้ช่วยงานแม่บ้านมากที่สุด จำนวน 197 คน คิดเป็นร้อยละ 43.20 รองลงมา คือ พนักงานผลิต จำนวน 68 คน (ร้อยละ 14.91) และช่างเทคนิคภูมิทัศน์ จำนวน 50 คน (ร้อยละ 10.96) ช่องกึ่งต้องการแรงงานไทยมากที่สุด จำนวน 197 คน (ร้อยละ 43.20) รองลงมา คือ อิสราเอล จำนวน 100 คน (ร้อยละ 21.93) และไต้หวัน จำนวน 98 คน (ร้อยละ 21.49) กลุ่มประเทศเอเชียต้องการแรงงานไทยมากที่สุด จำนวน 354 คน (ร้อยละ 77.63)

ความต้องการแรงงานไทยในต่างประเทศ 5 อันดับแรก



ประเทศที่ต้องการแรงงานไทยมากที่สุด

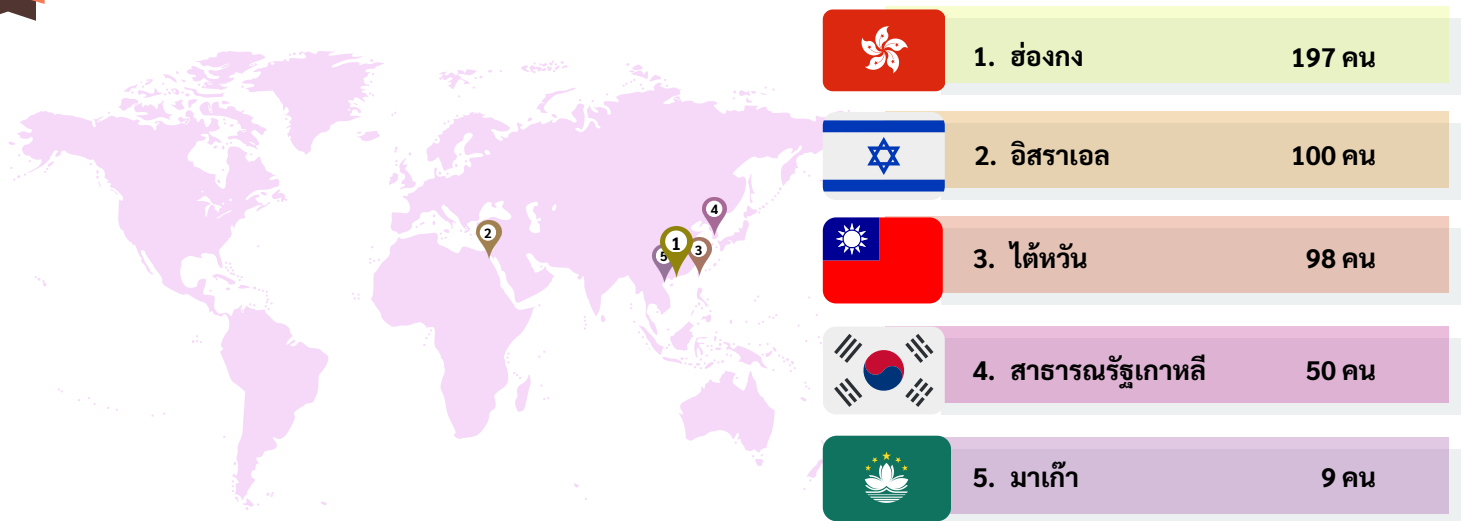

อาชีพที่ต้องการแรงงานไทย จำแนกตามกลุ่มประเทศ



5 อันดับประเภทกิจการที่ต้องการแรงงานไทย



ที่มา : กองบริหารแรงงานไทยไปต่างประเทศ
รวบรวมและประมวลผลโดยกองบริหารข้อมูลตลาดแรงงาน

การทำงานของคนต่างด้าว

คนต่างด้าวที่ทำงานในประเทศไทย ณ เดือนเมษายน 2568 มีจำนวน 4,091,651 คน โดยเป็นแรงงานต่างด้าว 4 สัญชาติ (เมียนมา ลาว กัมพูชา และเวียดนาม) จำนวน 3,802,415 คน (ร้อยละ 92.93) แรงงานต่างด้าวกลุ่มมีทักษะ จำนวน 192,006 คน (ร้อยละ 4.69) และชนกลุ่มน้อย/ตลอดชีพ จำนวน 97,230 คน (ร้อยละ 2.38)

คนต่างด้าวได้รับอนุญาตทำงานใหม่ ณ เดือนเมษายน 2568 มีจำนวน 44,279 คน โดยจำแนกตามประเภทการอนุญาต ดังนี้ นำเข้าตาม MOU 30,236 คน (ร้อยละ 68.29) ประเภททั่วไป 5,632 คน (ร้อยละ 12.72) ประเภทการทำงานลักษณะไป-กลับ หรือตามฤดูกาล 5,975 คน (ร้อยละ 13.49) ประเภทชนกลุ่มน้อย 1,324 คน (ร้อยละ 2.99) และประเภทส่งเสริมการลงทุน 1,112 คน (ร้อยละ 2.51)

คนต่างด้าวคงเหลือที่ราชอาณาจักร

● ปี 2567 ● ปี 2568 หน่วย : คน

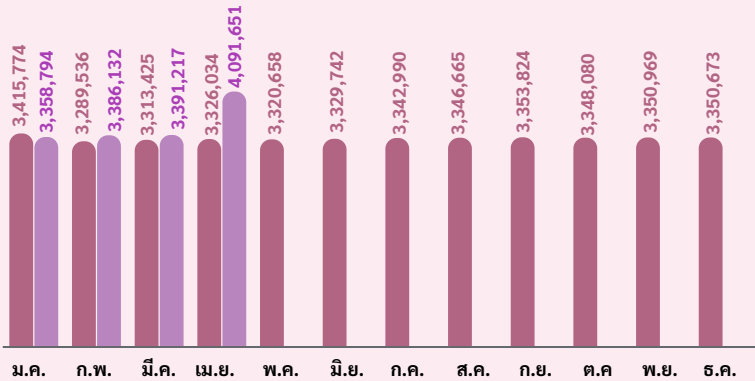

เพิ่มขึ้นจากช่วงเดียวกันของปีก่อน 765,617 คน YoY +23.02%

เพิ่มขึ้นจากเดือนก่อน 700,434 คน MoM +20.65%

คนต่างด้าวได้รับอนุญาตทำงานใหม่

● ปี 2567 ● ปี 2568 หน่วย : คน

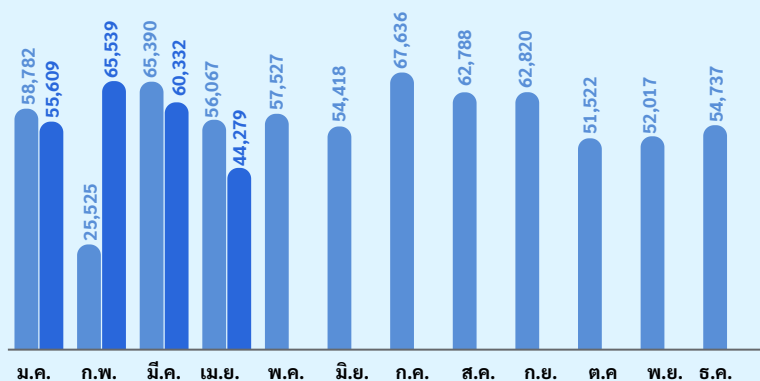

ลดลงจากช่วงเดียวกันของปีก่อน 11,788 คน YoY -21.02%

ลดลงจากเดือนก่อน 16,053 คน MoM -26.61%

คนต่างด้าวที่ได้รับอนุญาต จำแนกตามกลุ่มต่าง ๆ

แรงงานต่างด้าว
4,091,651 คน

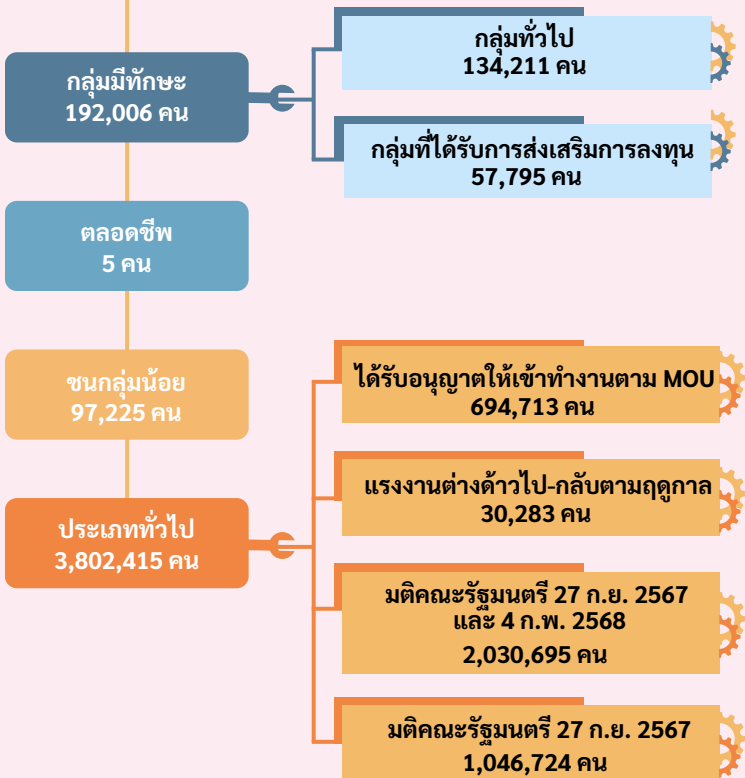

จำแนกตามประเภทการอนุญาต

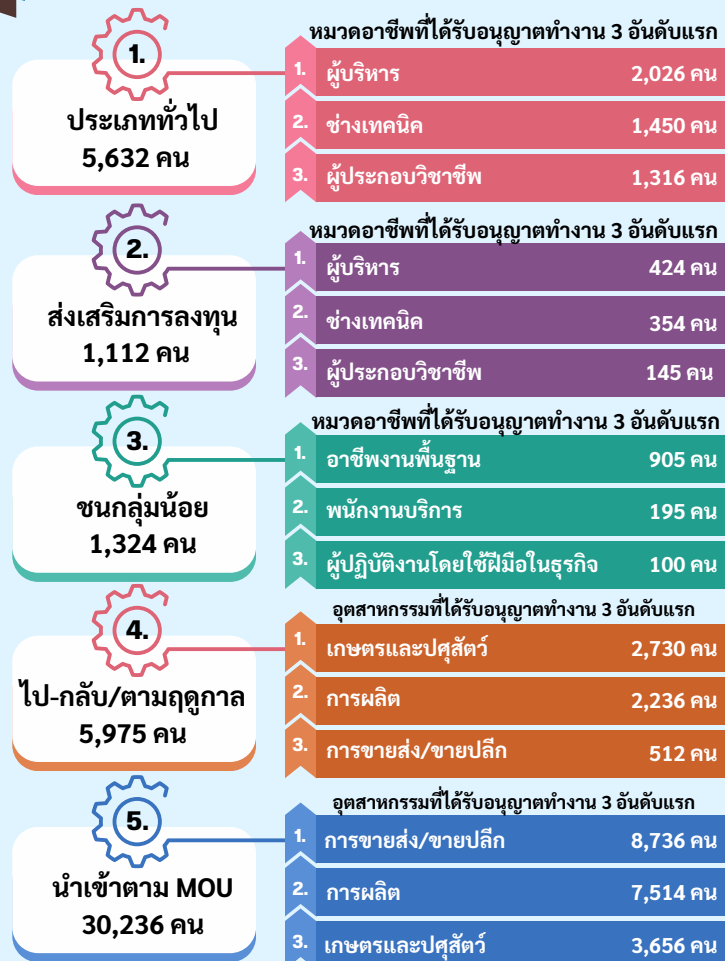

ที่มา : สำนักงานบริหารแรงงานต่างด้าว

ภาวะการลงทุน

เดือนเมษายน 2568 โรงงานอุตสาหกรรมได้รับอนุญาตและได้รับแจ้งประกอบกิจการ มีจำนวน 117 โรงงาน ลดลงจากช่วงเดียวกันของปีก่อน ร้อยละ 28.22 มีการจ้างงาน จำนวน 3,419 คน เป็นคนงานชาย 1,950 คน (ร้อยละ 57.03) และคนงานหญิง 1,469 คน (ร้อยละ 42.70) มูลค่าเงินลงทุนรวม จากโรงงานที่ได้รับอนุญาตประกอบกิจการ 10,248.99 ล้านบาท ลดลงจากช่วงเดียวกันของปีก่อน ร้อยละ 72.02 กรุงเทพมหานครและปริมณฑลได้รับอนุญาตและแจ้งประกอบกิจการมากที่สุด จำนวน 41 โรงงาน มีการจ้างงาน จำนวน 985 คน คิดเป็นร้อยละ 28.81



**ได้รับอนุญาต
117 โรงงาน**

3 อันดับแรก

1. การซุดหรือลอกกรวด ทราย หรือดิน
2. การผลิตผลิตภัณฑ์คอนกรีต
3. การทำปุ๋ย หรือสารป้องกัน/กำจัดศัตรูพืชหรือสัตว์



**ขยายกิจการ
12 โรงงาน**

3 อันดับแรก

1. การทำไม้
2. การบริการที่เกี่ยวข้องกับการพิมพ์
3. การผลิต ตบแต่ง ดัดแปลง เครื่องมือเครื่องใช้ที่ทำด้วยเหล็ก



**เลิกกิจการ
82 โรงงาน**

3 อันดับแรก

1. การซุดหรือลอกกรวด ทราย หรือดิน
2. การทำปุ๋ย หรือสารป้องกัน/กำจัดศัตรูพืชหรือสัตว์
3. การผลิตผลิตภัณฑ์คอนกรีต

จำนวนโรงงาน เงินลงทุน และการจ้างงาน

ขนาดโรงงาน	จำนวนโรงงาน (โรงงาน)	เงินลงทุน (ล้านบาท)	การจ้างงาน (คน)		
			เพศชาย	เพศหญิง	รวม
โรงงานขนาดย่อมหรือขนาดเล็ก (การจ้างงานไม่เกิน 50 คน)	106	3,721.20	980	479	1,459
โรงงานขนาดกลาง (การจ้างงานเกิน 50 คน แต่ไม่เกิน 200 คน)	8	2,249.25	410	246	656
โรงงานขนาดใหญ่ (การจ้างงานเกินกว่า 200 คนขึ้นไป)	3	4,278.54	560	744	1,304
รวม	117	10,248.99	1,950	1,469	3,419

จำนวนโรงงานที่ได้รับอนุญาต การขยายกิจการ และโรงงานที่เลิกประกอบกิจการ ปี 2567-2568

● จำนวนโรงงานที่ได้รับอนุญาต/แจ้ง ● จำนวนโรงงานที่ได้รับอนุญาตให้ขยายกิจการ ● จำนวนโรงงานเลิกประกอบกิจการ
หน่วย : โรงงาน

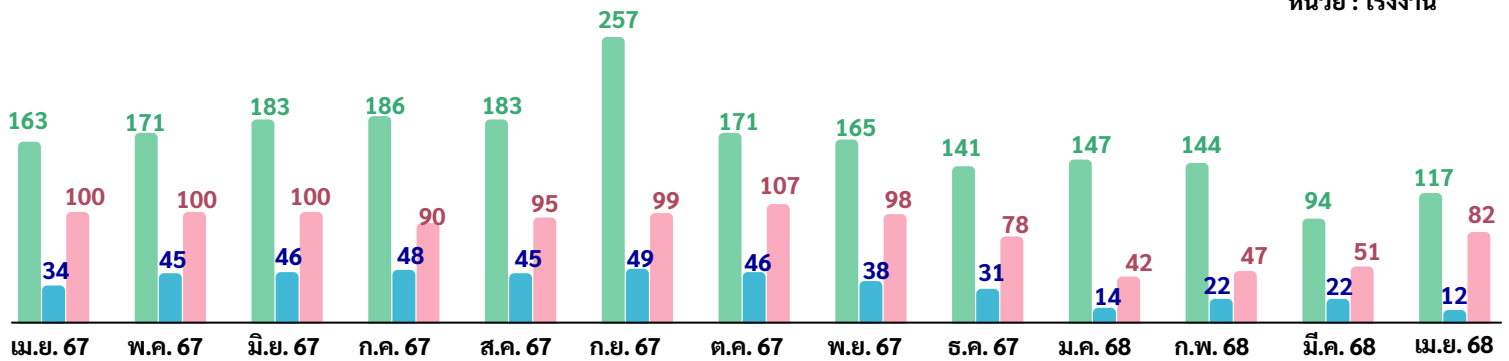

จำนวนการจ้างงาน และจำนวนคนงานที่ถูกเลิกประกอบกิจการ ปี 2567-2568

● จำนวนการจ้างงาน ● จำนวนคนงานที่ถูกเลิกประกอบกิจการ หน่วย : คน

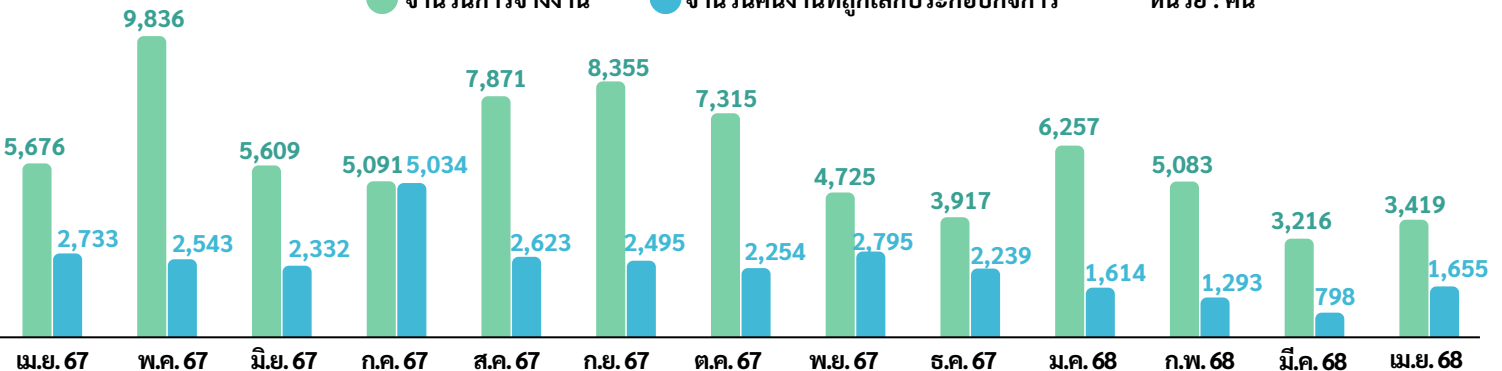

ภาวะการทำงานของประชากร

จากข้อมูลของสำนักงานสถิติแห่งชาติที่ทำการสำรวจในเดือนเมษายน 2568 พบว่า ผู้มีอายุ 15 ปีขึ้นไป 59.40 ล้านคน กำลังแรงงานรวม 39.73 ล้านคน เป็นผู้มีงานทำ จำนวน 38.97 ล้านคน ผู้ว่างงาน จำนวน 3.99 แสนคน (คิดเป็นอัตราการว่างงาน ร้อยละ 1.0) และผู้รอฤดูกาล 0.36 ล้านคน

โครงสร้างประชากร



* อื่น ๆ หมายถึง ป่วย เกษียณ หรือพิการไม่สามารถทำงานได้

จำแนกตามภาค

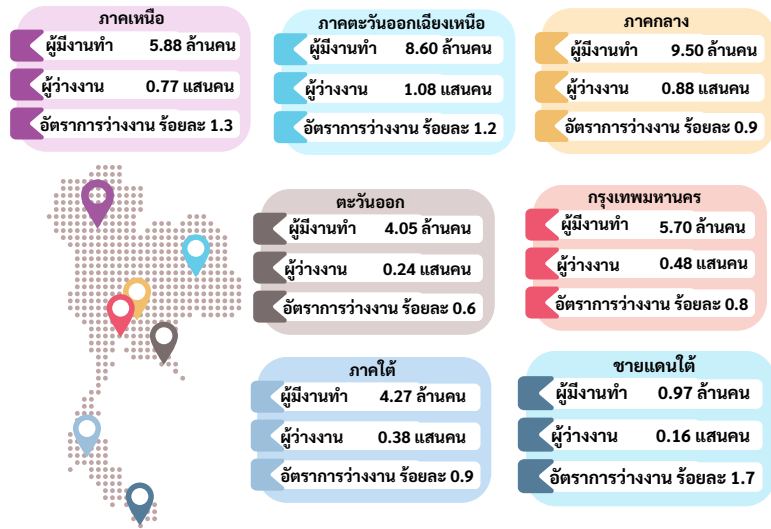

ผู้มีงานทำ 38.97 ล้านคน

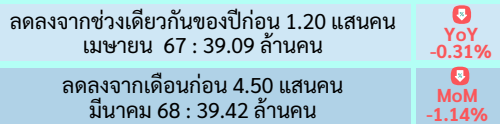

ผู้ว่างงาน 3.99 แสนคน (อัตราการว่างงาน ร้อยละ 1.0)

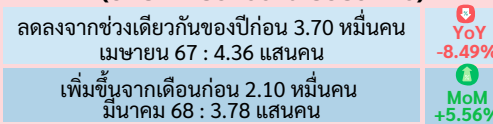

ภาคเกษตร 9.44 ล้านคน

นอกภาคเกษตร 29.53 ล้านคน

ผู้มีงานทำนอกภาคเกษตร 6 อันดับแรก



ไม่เคยทำงานมาก่อน 2.42 แสนคน

เคยทำงานมาก่อน 1.57 แสนคน



จำแนกตามหมวดอาชีพ

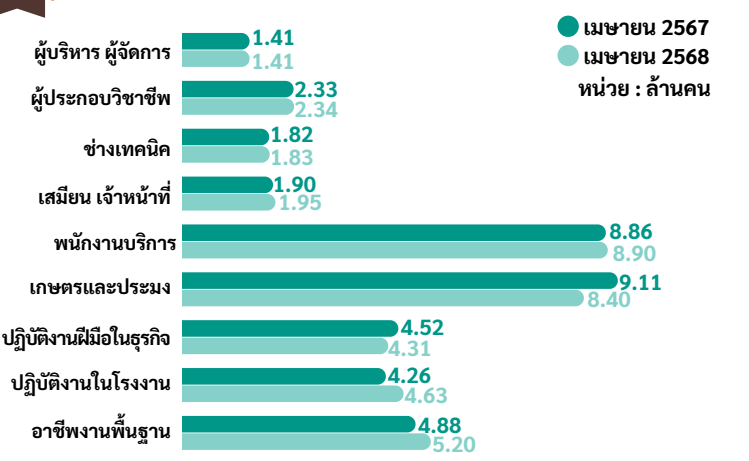

จำแนกตามระดับการศึกษา

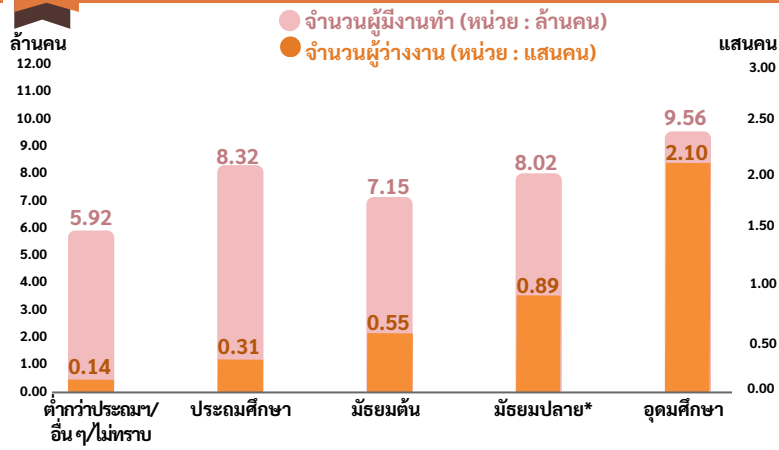

* หมายถึง : มัธยมศึกษาตอนปลาย ประกอบด้วย สายสามัญ สายอาชีวศึกษา และสายวิชาการศึกษา อุดมศึกษา ประกอบด้วย อนุปริญญา ปริญญาตรี ปริญญาโท และปริญญาเอก

การขึ้นทะเบียนผู้ประกันตนกรณีว่างงาน

เดือนเมษายน 2568 ผู้ประกันตนที่ขึ้นทะเบียนกรณีว่างงานผ่านกรมการจัดหางาน จำนวน 85,362 คน เพิ่มขึ้นจากช่วงเดียวกันของปีก่อนจำนวน 961 คน คิดเป็นร้อยละ 1.14 โดยเป็นเพศชาย 37,649 คน (ร้อยละ 44.11) และเพศหญิง 47,713 คน (ร้อยละ 55.89) ส่วนใหญ่เป็นการลาออกจากงาน ร้อยละ 80.35 โดยมีสาเหตุการลาออก คือ ต้องการเปลี่ยนงานใหม่ ประกอบอาชีพอิสระ ต้องการพักผ่อน และรักษาตัวเนื่องจากเจ็บป่วย

ผู้ขึ้นทะเบียน เดือนเมษายน 2568 จำนวน 85,362 คน

ลาออก
68,585 คน
(ร้อยละ 80.35)



เพศหญิง 39,454 คน
(ร้อยละ 57.53)



เพศชาย 29,131 คน
(ร้อยละ 42.47)

สาเหตุการลาออก

1. ต้องการเปลี่ยนงานใหม่ 34,454 คน
2. ประกอบอาชีพอิสระ 19,749 คน
3. พักผ่อน 7,809 คน
4. รักษาตัวเนื่องจากเจ็บป่วย 6,573 คน

ถูกเลิกจ้าง
12,897 คน
(ร้อยละ 15.11)



เพศชาย 6,752 คน
(ร้อยละ 52.35)



เพศหญิง 6,145 คน
(ร้อยละ 47.65)

สาเหตุการถูกเลิกจ้าง

1. ลดจำนวนพนักงาน 5,593 คน
2. นายจ้างยกเลิกสัญญาจ้าง 4,634 คน
3. ปิดกิจการ 2,670 คน

สิ้นสุดสัญญาจ้าง
3,880 คน
(ร้อยละ 4.54)



เพศหญิง 2,114 คน
(ร้อยละ 54.48)



เพศชาย 1,766 คน
(ร้อยละ 45.52)



จำนวนผู้ประกันตนกรณีว่างงาน รายเดือน ปี 2567-2568

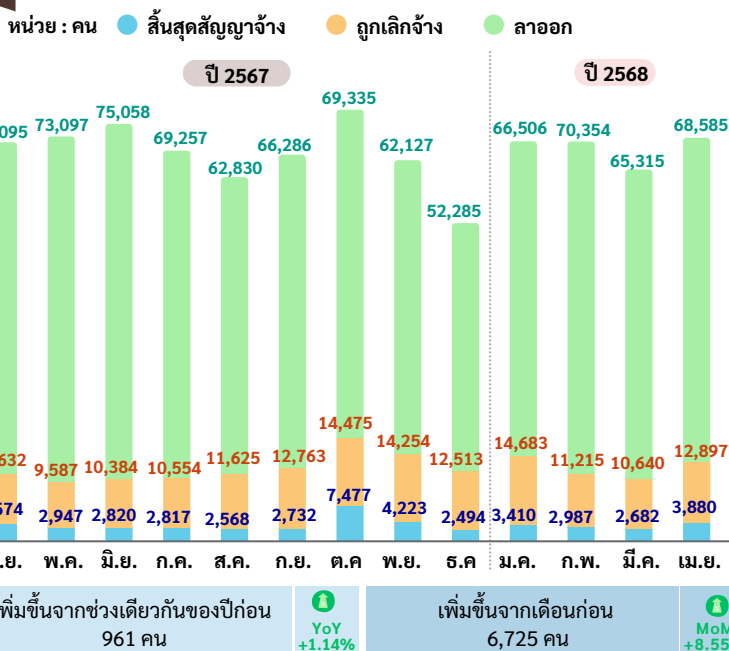

จำนวนการขึ้นทะเบียน จำแนกตามภาค

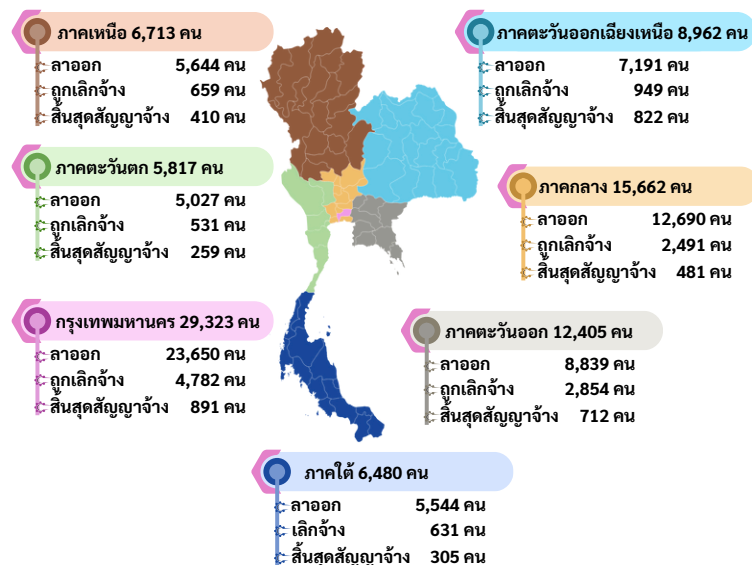

ขอความร่วมมือตอบแบบสอบถามความพึงพอใจต่อ วารสารสถานการณ์ตลาดแรงงาน

SCAN ME

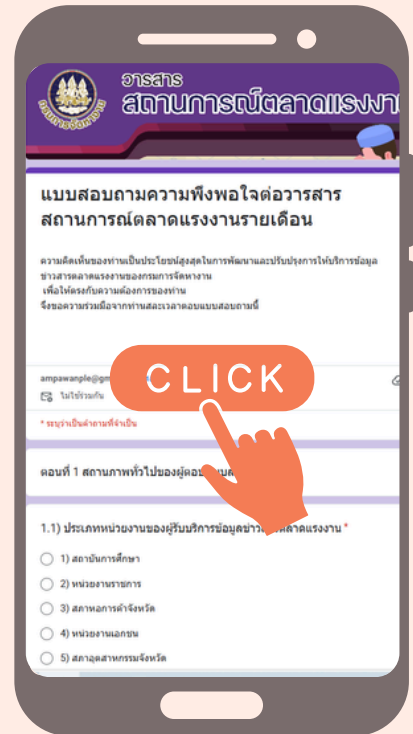

@LMl of Thailand



Thai Labour Market Information

ที่ปรึกษา

นายสมชาย มรกตศรีวรรณ
นายสิบทมชัย โพธิ์สินธุ์
นายมงคล สงคราม
นายวิเชต อินทรเจริญ

ผู้จัดทำ

นางสาวสุจิตรา จงภักดาการ
นางสาวดารารัตน์ เกสรธรรม
นางสาวณัฐนันท์ โรจนประภพ
นางสาวปิยะนุช บัวเพ็ญ
นางสาวนาฏสิตางค์ ภาวะดี
นายศุภฤกษ์ ขารชม
นายวสุธร ภูริเอกสุวรรณ
นายณัฐสิทธิ์ มิตรแก้ว
นางสาวอัมภาวรรณ ชาวนา
นายสาโรจน์ พึ่งเนตร
นางสาวริติมา นิลพฤกษ์
นางสาวอังคณา วันดาว

คณะผู้จัดทำ

อริบตีกรมการจัดหางาน
รองอริบตีกรมการจัดหางาน
รองอริบตีกรมการจัดหางาน
รองอริบตีกรมการจัดหางาน

ผู้อำนวยการกองบริหารข้อมูลตลาดแรงงาน
นักวิชาการแรงงานชำนาญการ
นักวิชาการแรงงานชำนาญการ
นักวิชาการแรงงานชำนาญการ
นักวิชาการแรงงานชำนาญการ
นักวิชาการแรงงานปฏิบัติการ
นักวิชาการแรงงานปฏิบัติการ
นักสถิติ
นักวิชาการแรงงาน
นักวิชาการแรงงาน
นักวิชาการแรงงาน
เจ้าพนักงานแรงงาน



กลุ่มงานวิเคราะห์และวิจัย กองบริหารข้อมูลตลาดแรงงาน