



กรมการจัดหางาน

# วารสาร

## สถานการณ์ตลาดแรงงานภาคเหนือ

NORTHERN LABOUR MARKET INFORMATION ADMINISTRATION CENTER

ไตรมาสที่ 2 ปี 2568  
(เมษายน - มิถุนายน 2568)



**บท** ความ

“เทคโนโลยีกับช่องว่างระหว่างวัย”



1694

กรมการจัดหางาน



[www.doc.go.th/nlmi-lp](http://www.doc.go.th/nlmi-lp)

ศูนย์บริหารข้อมูลตลาดแรงงานภาคเหนือ  
กองบริหารข้อมูลตลาดแรงงาน  
กรมการจัดหางาน กระทรวงแรงงาน





## วิสัยทัศน์กระทรวงแรงงาน

แรงงานมีศักยภาพสูง มีงานทำและมีหลักประกันทางสังคมที่ดี



## วิสัยทัศน์กรมการศึกษาด้านงาน

กำลังแรงงานมีงานทำอย่างมีศักยภาพถ้วนหน้าทุกช่วงวัย  
ภายในปี 2570





### บรรณาธิการ Editor's Talk

วารสารสถานการณืตลาดแรงงานภาคเหนือ ไตรมาส 2 ปี 2568 จัดทำขึ้นเพื่อให้ทราบถึงข้อมูลประชากรกำลังแรงงาน ภาวะตลาดแรงงาน ภาวะการลงทุน การไปทำงานต่างประเทศ การทำงานของคนต่างด้าว ผู้ประกันตนกองทุนประกันสังคม สถานประกอบการกิจการภาคเหนือ และบทความ : “เทคโนโลยีกับช่องว่างระหว่างวัย”

วารสารฉบับนี้สำเร็จได้ด้วยความเอื้อเฟื้อข้อมูลจาก สำนักงานสถิติแห่งชาติ กรมโรงงานอุตสาหกรรม กองบริหารแรงงานไทยไปทำงานต่างประเทศ สำนักบริหารแรงงานต่างด้าว กองพัฒนาระบบบริการจัดหางาน สำนักงานสวัสดิการและคุ้มครองแรงงานจังหวัดลำปาง สำนักงานประกันสังคม และสำนักงานจัดหางานจังหวัด 17 จังหวัดภาคเหนือ

ศูนย์บริหารข้อมูลตลาดแรงงานภาคเหนือ ขอขอบคุณ ทุกหน่วยงานที่ได้เอื้อเฟื้อข้อมูล และหวังเป็นอย่างยิ่งว่าข้อมูลเหล่านี้จะเป็นประโยชน์ ทั้งหน่วยงานภาครัฐและเอกชน ทั้งนี้ สามารถสืบค้นข้อมูลได้ทางเว็บไซต์ [www.doe.go.th/nlmi-lp](http://www.doe.go.th/nlmi-lp) หากท่านมีข้อเสนอแนะที่เป็นประโยชน์ในการจัดทำครั้งต่อไป ขอได้โปรดแจ้งที่ศูนย์บริหารข้อมูลตลาดแรงงานภาคเหนือ ศาลากลางจังหวัดลำปาง ชั้น 3 ถนนวิชิตสงคราม ตำบลพระบาท อำเภอเมืองลำปาง จังหวัดลำปาง 52000 โทรศัพท์ 0-5426-5050 หรือช่องทางสื่อสารผ่าน E-mail : [lm\\_lpg@live.com](mailto:lm_lpg@live.com) Facebook Fanpage : ศูนย์บริหารข้อมูลตลาดแรงงานภาคเหนือ

อนึ่ง ปัจจุบันศูนย์บริหารข้อมูลตลาดแรงงานภาคเหนือ ได้ผลิตรายการ Northern LMI Station ซึ่งเป็นการเผยแพร่ข้อมูลข่าวสารตลาดแรงงานและข่าวสารที่เกี่ยวข้องผ่านงาน Entertain ซึ่งท่านสามารถติดตามรับชมรายการ Northern LMI Station ผ่านช่องทาง Facebook Fanpage : ศูนย์บริหารข้อมูลตลาดแรงงานภาคเหนือ : YoutubeChannel: @Northern Lmi Station และ TikTok : @Lmilampang



### สารบัญ CONTENT

ศูนย์บริหารข้อมูลตลาดแรงงานภาคเหนือ  
มิถุนายน 2568



#### บรรณาธิการ

ภาวะเศรษฐกิจ	1
ประชากรและกำลังแรงงาน	2
ภาวะตลาดแรงงาน	6
ภาวะการลงทุน	10
การไปทำงานต่างประเทศ	12
การทำงานของคนต่างด้าว	14
ผู้ประกันตนกองทุนประกันสังคม	15
สถานประกอบการกิจการภาคเหนือ	18
บทความ : “เทคโนโลยีกับช่องว่างระหว่างวัย”	19

#### มาตรฐานทางคุณธรรมและจริยธรรม ของเจ้าหน้าที่กรมการจัดหางาน

- ข้อ 1 ปฏิบัติงานด้วยความซื่อสัตย์ มีคุณธรรม และเสมอภาค
- ข้อ 2 ให้บริการด้วยความเต็มใจ รวดเร็ว และประทับใจ
- ข้อ 3 มีมนุษยสัมพันธ์ ยืนยัน อุดหนุน สามัคคี มีวินัย
- ข้อ 4 พัฒนาตนเองและหน่วยงาน สรรค์สร้างสังคม
- ข้อ 5 ศรีภรรยาภักษาเกียรติ และศักดิ์ศรีของหน่วยงาน





## ภาวะเศรษฐกิจการเงินภาคเหนือ ไตรมาส 2 ปี 2568



เศรษฐกิจภาคเหนือขยายตัว แม้ชะลอลงจากไตรมาสก่อน จากภาคท่องเที่ยวตามจำนวนนักท่องเที่ยวต่างชาติที่ลดลง อย่างไรก็ตามได้เกะเขมรังขยายตัวตามผลผลิตที่เพิ่มขึ้น การเบิกจ่ายภาครัฐที่ดีต่อเนื่อง ส่งผลให้การบริโภคขยายตัวเล็กน้อย สำหรับผลผลิตอุตสาหกรรมขยายตัวเล็กน้อย ตามการเพิ่มขึ้นในหมวดเครื่องดื่มและชิ้นส่วนอิเล็กทรอนิกส์ ขณะที่หมวดอาหารแปรรูปปรับลดลงจากแรงผลิตในช่วงก่อน สอดคล้องกับการลงทุนเพื่อการผลิตยังขยายตัวได้

**รายได้เกษตรกร ขยายตัว** จากด้านผลผลิตที่เพิ่มขึ้นตามข้าวนาปรังเพราะช่วงเพาะปลูกปริมาณน้ำและสภาพอากาศเอื้ออำนวย ประกอบกับสิ้นจึเพิ่มขึ้นจากฐานต่ำปีก่อนที่ผลผลิตน้อยเป็นประวัติการณ์ ส่วนด้านราคายังหดตัวต่อเนื่อง ตามราคาข้าวเปลือกและมันสำปะหลังที่ปรับลดลงตามการส่งออก ประกอบกับราคาลิ้นจี่ที่ลดลงตามคุณภาพและปริมาณที่มีมากในปีนี้

**ภาคอุตสาหกรรม หดตัว** จากการผลิตน้ำตาลที่ลดลงหลังเร่งผลิตไปในช่วงก่อน ผลิตภัณฑ์นมแปรรูปลดลงตามการส่งออกไปอาเซียน และกลุ่มสินค้าฟุ่มเฟือย อาทิ เซรามิก ผลิตภัณฑ์ไม้ และเฟอร์นิเจอร์ ปรับลดลงตามความต้องการของคู่ค้าที่ชะลอลง อย่างไรก็ตาม ชิ้นส่วนอิเล็กทรอนิกส์ ขยายตัวส่วนหนึ่งจากการเร่งสั่งซื้อของคู่ค้าก่อนมาตรการภาษีนำเข้าของสหรัฐฯ มีผลบังคับใช้

**การท่องเที่ยว ขยายตัวชะลอลง** ตามจำนวนนักท่องเที่ยวชาวไทยที่ขยายตัว จากการจัดกิจกรรมในช่วงต้นไตรมาสและวันหยุดยาว อย่างไรก็ตาม จำนวนนักท่องเที่ยวต่างชาติทรงตัว จากชาวจีนที่ลดลง แม้ชาวเกาหลีใต้จะเพิ่มขึ้น สะท้อนจากจำนวนผู้โดยสารผ่านท่าอากาศยานภาคเหนือ และชาวต่างชาติผ่าน ตม. เชียงใหม่ อย่างไรก็ตาม อัตราเข้าพักแรม และรายรับรวมภาคท่องเที่ยวยังขยายตัว

**การอุปโภคบริโภค หดตัวเล็กน้อย** ตามกิจกรรมทางเศรษฐกิจที่ลดลงจากปริมาณฝนที่มากและนานกว่าปีก่อนกำลังซื้อที่ลดลง และการระมัดระวังการใช้จ่ายที่เพิ่มขึ้น อย่างไรก็ตาม การบริโภคเกี่ยวเนื่องกับภาคบริการปรับตัวขึ้นในช่วงเทศกาลและวันหยุดยาว และรถยนต์นั่งที่ปรับตัวขึ้นจากการส่งมอบหลัง motor show ในรุ่นที่เปิดตัวใหม่ และการปรับลดราคาโดยเฉพาะ EV ขณะที่รถกระบะและจักรยานยนต์ยังหดตัว

**การลงทุนภาคเอกชน หดตัว** ตามการลงทุนเพื่อการก่อสร้างในหมวดยอดจำหน่ายวัสดุก่อสร้างและพื้นที่ได้รับอนุญาตก่อสร้าง โดยเฉพาะที่อยู่อาศัยแนวราบหดตัว เช่นเดียวกับการลงทุนเพื่อการผลิตหดตัวจากการนำเข้าสินค้าทุนของธุรกิจผลิตชิ้นส่วนและอุปกรณ์อิเล็กทรอนิกส์ที่ชะลอลง และยอดจดทะเบียนรถยนต์เชิงพาณิชย์หดตัวจากรถกระบะและรถบรรทุก

**การค้าผ่านด่านศุลกากร ขยายตัว** ตามการส่งออกทุเรียนและมังคุดไปจีน น้ำมันเชื้อเพลิงไป สปป.ลาว ที่ขยายตัว ขณะที่หลายหมวดสินค้าไปเมียนมาหดตัว เนื่องจากการขนส่งสินค้าเข้าพื้นที่ขึ้นในเมียนมาช่วงฤดูฝนทำได้ยากขึ้น ขณะที่การนำเข้าหดตัวเล็กน้อย ตามการนำเข้ากระแสไฟฟ้าจาก สปป.ลาว และผลไม้จากจีนที่หดตัว อย่างไรก็ตาม แร่พลวงจากเมียนมาขยายตัว

**อัตราเงินเฟ้อ ติดลบเล็กน้อย** จากราคามหาพลังงานที่ลดลง ตามราคาน้ำมันเชื้อเพลิงและค่าไฟฟ้า รวมถึงอาหารสดที่ลดลงจากผักและผลไม้สด

**ตลาดแรงงาน ขยายตัวจากไตรมาสก่อน** สะท้อนจากจำนวนผู้ประกันตน ม.33 ที่เพิ่มขึ้นในช่วงฤดูการท่องเที่ยว อย่างไรก็ตาม เริ่มเห็นสัญญาณการจ้างงานชะลอตัวตามภาวะเศรษฐกิจ

**แนวโน้มไตรมาส 3 ปี 2568** คาดว่าหดตัวจากไตรมาสก่อน โดยการบริโภคภาคเอกชนหดตัวเล็กน้อยตามกิจกรรมทางเศรษฐกิจ รายได้ภาคเกษตรมีทิศทางปรับลดลงจากด้านราคา การผลิตภาคอุตสาหกรรมและการลงทุนภาคเอกชนคาดว่าหดตัว ทางด้านภาคท่องเที่ยวคาดว่าจะทรงตัวหลังหมดฤดูกาลท่องเที่ยว แม้มีมาตรการภาครัฐช่วยกระตุ้นได้บ้างการเบิกจ่ายภาครัฐชะลอตามแรงส่งของงบลงทุน ทั้งนี้ ยังต้องติดตามผลของนโยบายการค้าระหว่างประเทศของประเทศคู่ค้าและมาตรการภาครัฐในระยะต่อไป

## ประชากรและกำลังแรงงาน



ประชากรไตรมาสที่ 2 ปี 2568 จำนวน 11,058,815 คน จำแนกเป็นเพศชาย จำนวน 5,287,489 คน คิดเป็นร้อยละ 47.81 เพศหญิง จำนวน 5,771,326 คน คิดเป็นร้อยละ 52.19 ของจำนวนประชากรรวมทั้งหมด ผู้อยู่ในกำลังแรงงาน จำนวน 6,119,510 คน คิดเป็นร้อยละ 64.63 ของประชากรอายุ 15 ปีขึ้นไป ประกอบด้วยผู้มีงานทำ 5,982,486 คน คิดเป็นร้อยละ 63.18 ผู้ว่างงาน จำนวน 67,713 คน คิดเป็นร้อยละ 0.72 และผู้ที่รอฤดูกาล จำนวน 69,311 คน คิดเป็น ร้อยละ 1.13

เมื่อเปรียบเทียบกับไตรมาสเดียวกันของช่วงปีที่ผ่านมา ผู้มีงานทำลดลง คิดเป็นร้อยละ 0.34 ผู้ว่างงานลดลง คิดเป็นร้อยละ 1.90 และเมื่อเปรียบเทียบกับไตรมาสก่อนหน้าผู้มีงานทำลดลง คิดเป็นร้อยละ 0.75 และผู้ว่างงานเพิ่มขึ้น คิดเป็นร้อยละ 19.05

ตารางที่ 1 จำนวนประชากร จำแนกตามสถานภาพแรงงานและกำลังแรงงาน

สถานภาพแรงงาน	ไตรมาสที่ 2 ปี 2567	ไตรมาสที่ 1 ปี 2568	ไตรมาสที่ 2 ปี 2568	การเปลี่ยนแปลง (%)	
	[1]	[2]	[3]	[3] [1]	[3] [2]
1. ประชากร	11,120,320	11,077,157	11,058,815	-0.55	-0.17
2. ประชากรอายุ 15 ปีขึ้นไป	9,489,107	9,473,612	9,468,867	-0.21	-0.05
3. กำลังแรงงานรวม	6,161,032	6,178,476	6,119,510	-0.67	-0.95
3.1 กำลังแรงงานปัจจุบัน	6,071,976	6,084,823	6,050,199	-0.36	-0.57
3.1.1 ผู้มีงานทำ	6,002,951	6,027,947	5,982,486	-0.34	-0.75
3.1.2 ผู้ว่างงาน	69,025	56,876	67,713	-1.9	19.05
3.2 กำลังแรงงานที่รอฤดูกาล	89,057	93,653	69,311	-22.17	-25.99
4. ผู้อยู่นอกกำลังแรงงาน	3,328,075	3,295,136	3,349,357	0.64	1.65
4.1 ทำงานบ้าน	803,695	751,983	801,312	-0.3	6.56
4.2 เรียนหนังสือ	693,775	723,471	721,940	4.06	-0.21
4.3 เด็ก/ชรา/ป่วย/พิการ	1,475,505	1,430,400	1,442,953	-2.21	0.88
จนไม่สามารถทำงานได้					
4.4 อุนแลเด็ก/ผู้สูงอายุ/ผู้ป่วย/ผู้พิการ	101,761	109,655	91,324	-10.26	-16.72
4.3 อื่นๆ	253,339	279,627	291,828	15.19	4.36

## ผู้มีงานทำจำแนกตามประเภทอาชีพ

ตารางที่ 2 ผู้มีงานทำจำแนกตามประเภทอาชีพ

ประเภทอาชีพ	ไตรมาสที่ 2 ปี 2567	ไตรมาสที่ 1 ปี 2568	ไตรมาสที่ 2 ปี 2568	การเปลี่ยนแปลง (%)	
	[1]	[2]	[3]	[3] [1]	[3] [2]
ผู้จัดการ ข้าราชการระดับอาวุโส และผู้บริหารระดับสูง	140,018	152,947	152,296	8.77	-0.43
ผู้ประกอบการวิชาชีพด้านต่างๆ	250,377	317,804	311,721	24.5	-1.91
เจ้าหน้าที่เทคนิค และผู้ประกอบการวิชาชีพที่เกี่ยวข้อง	184,550	205,525	186,986	1.32	-9.02
เสมียน	207,264	223,863	218,855	5.59	-2.24
พนักงานบริการ และผู้จำหน่ายสินค้า	1,126,534	1,176,442	1,159,752	2.95	-1.42
ผู้ปฏิบัติงานที่มีฝีมือด้านการเกษตร ป่าไม้ และการประมง	2,253,321	2,070,600	2,137,999	-5.12	3.26
ช่างฝีมือ และผู้ปฏิบัติงานที่เกี่ยวข้อง	674,775	611,989	622,733	-7.71	1.76
ผู้ควบคุมเครื่องจักรโรงงาน และเครื่องจักร	337,674	321,881	320,855	-4.98	-0.32
ผู้ประกอบการอาชีพงานพื้นฐาน	828,204	946,895	871,056	5.17	-8.01
คนงานซึ่งมิได้จำแนกไว้ในหมวดอื่น ๆ	235	0	232	-1.28	0.00
รวม	6,002,951	6,027,947	5,982,486	-0.34	-0.75

ผู้มีงานทำที่ทำงานในอาชีพผู้ปฏิบัติงานที่มีฝีมือด้านการเกษตร ป่าไม้ และการประมงมากที่สุด จำนวน 2,137,999 คน คิดเป็นร้อยละ 35.74 รองลงมาคือ พนักงานบริการ และผู้จำหน่ายสินค้า จำนวน 1,159,752 คน คิดเป็นร้อยละ 19.39 ผู้ประกอบอาชีพงานพื้นฐาน จำนวน 871,056 คน คิดเป็นร้อยละ 14.56 ช่างฝีมือ และผู้ปฏิบัติงานที่เกี่ยวข้องๆ จำนวน 622,733 คน คิดเป็นร้อยละ 10.41 และผู้ควบคุมเครื่องจักรโรงงาน และเครื่องจักรฯ จำนวน 320,855 คน คิดเป็นร้อยละ 5.36

เมื่อเปรียบเทียบกับไตรมาสเดียวกันของช่วงปีที่ผ่านมาทุกประเภทอาชีพเพิ่มขึ้น ยกเว้น ช่างฝีมือและผู้ปฏิบัติงานที่เกี่ยวข้องๆ ลดลง คิดเป็นร้อยละ 7.71 ผู้ปฏิบัติงานที่มีฝีมือด้านการเกษตร ป่าไม้ และการประมง ลดลง คิดเป็นร้อยละ 5.12 คนงานซึ่งมีได้จำแนกไว้ในหมวดอื่น ๆ ลดลง คิดเป็นร้อยละ 1.28 และผู้ควบคุมเครื่องจักรโรงงาน และเครื่องจักรฯ ลดลง คิดเป็น ร้อยละ 4.98 และเมื่อเปรียบเทียบกับไตรมาสก่อนหน้าทุกประเภทอาชีพลดลง ยกเว้น ผู้ปฏิบัติงานที่มีฝีมือด้านการเกษตร ป่าไม้ และการประมงเพิ่มขึ้น คิดเป็นร้อยละ 3.26 และช่างฝีมือและผู้ปฏิบัติงานที่เกี่ยวข้องๆ เพิ่มขึ้น คิดเป็นร้อยละ 1.76

### ผู้มีงานทำจำแนกตามประเภทอุตสาหกรรม

ตารางที่ 3 ผู้มีงานทำจำแนกตามประเภทอุตสาหกรรม

ประเภทอุตสาหกรรม	ไตรมาสที่ 2 ปี 2567	ไตรมาสที่ 1 ปี 2568	ไตรมาสที่ 2 ปี 2568	การเปลี่ยนแปลง (%)	
	[1]	[2]	[3]	[3] [1]	[3] [2]
ภาคเกษตรกรรม	2,597,556	2,461,490	2,459,471	-5.32	-0.08
ภาคการผลิต	977,211	949,907	937,675	-4.05	-1.29
ภาคบริการและการค้า	2,428,184	2,616,548	2,585,341	6.47	-1.19
รวม	6,002,951	6,027,947	5,982,486	-0.34	-0.75

ผู้มีงานทำภาคบริการและการค้ามากที่สุด จำนวน 2,585,341 คน คิดเป็นร้อยละ 43.22 รองลงมาคือ ภาคเกษตรกรรม จำนวน 2,459,471 คน คิดเป็นร้อยละ 41.11 และภาคการผลิต จำนวน 937,675 คน คิดเป็นร้อยละ 15.67 เมื่อเปรียบเทียบกับไตรมาสเดียวกันของช่วงปีที่ผ่านมาพบว่า ภาคบริการและการค้าเพิ่มขึ้น คิดเป็นร้อยละ 6.47 ภาคเกษตรกรรมลดลง คิดเป็นร้อยละ 5.32 และภาคการผลิตลดลง คิดเป็นร้อยละ 4.05 และเมื่อเปรียบเทียบกับไตรมาสก่อนหน้าภาคการผลิตลดลง คิดเป็นร้อยละ 1.29 ภาคบริการและการค้าลดลง คิดเป็นร้อยละ 1.19 และภาคเกษตรกรรมลดลง คิดเป็นร้อยละ 0.08

### ผู้มีงานทำจำแนกตามสภาพการทำงาน

แผนภูมิที่ 1 ผู้มีงานทำจำแนกตามสภาพการทำงาน

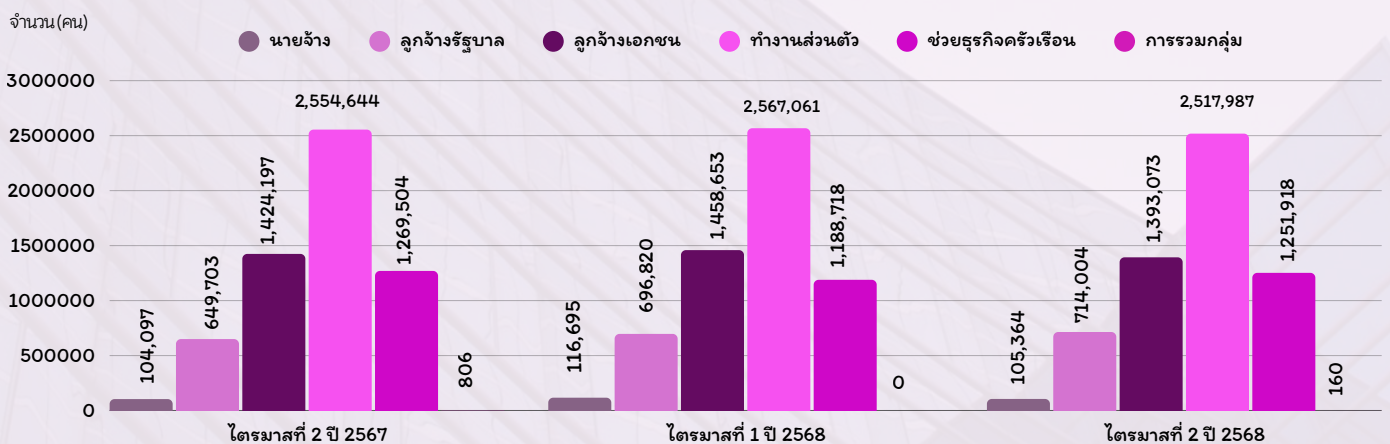

หมายเหตุ การรวมกลุ่ม\* หมายถึง กลุ่มคนที่มาร่วมกันทำงานโดยมีวัตถุประสงค์เพื่อพึ่งตนเอง และช่วยเหลือซึ่งกันและกัน สมาชิกแต่ละคนมีความเท่าเทียมกัน ในการกำหนดการทำงานทุกขั้นตอนไม่ว่าเป็นการลงทุน การขาย งานอื่น ๆ ของกิจการที่ทำตลอดจนการแบ่งรายได้ให้แก่สมาชิกตามที่ตกลงกัน (การรวมกลุ่มดังกล่าวอาจจดทะเบียนจัดตั้งในรูปของสหกรณ์หรือไม่ก็ได้)

ผู้มีงานทำส่วนใหญ่ทำงานส่วนตัวโดยไม่มีลูกจ้าง จำนวน 2,517,967 คน คิดเป็นร้อยละ 42.09 รองลงมาคือ ลูกจ้างเอกชน จำนวน 1,393,073 คนคิดเป็นร้อยละ 23.29 ช่วยธุรกิจในครัวเรือนโดยไม่ได้รับค่าจ้าง จำนวน 1,251,918 คน คิดเป็นร้อยละ 20.93 ลูกจ้างรัฐบาล จำนวน 714,004 คน คิดเป็นร้อยละ 11.93 และนายจ้าง จำนวน 105,364 คน คิดเป็น ร้อยละ 1.76 เมื่อเปรียบเทียบไตรมาสเดียวกันของช่วงปีที่ผ่านมา พบว่าลูกจ้างรัฐบาลเพิ่มขึ้นมากที่สุด คิดเป็นร้อยละ 9.90 รองลงมาคือ นายจ้าง คิดเป็นร้อยละ 1.22 และเมื่อเปรียบเทียบกับไตรมาสก่อนหน้านี้ พบว่าช่วยธุรกิจในครัวเรือนโดยไม่ได้ รับค่าจ้าง เพิ่มขึ้นมากที่สุด คิดเป็นร้อยละ 5.32 รองลงมาคือ ลูกจ้างรัฐบาล คิดเป็นร้อยละ 2.47

### ผู้มีงานทำจำแนกตามชั่วโมงการทำงานต่อสัปดาห์



แผนภูมิที่ 2 ผู้มีงานทำจำแนกตามชั่วโมงการทำงานต่อ

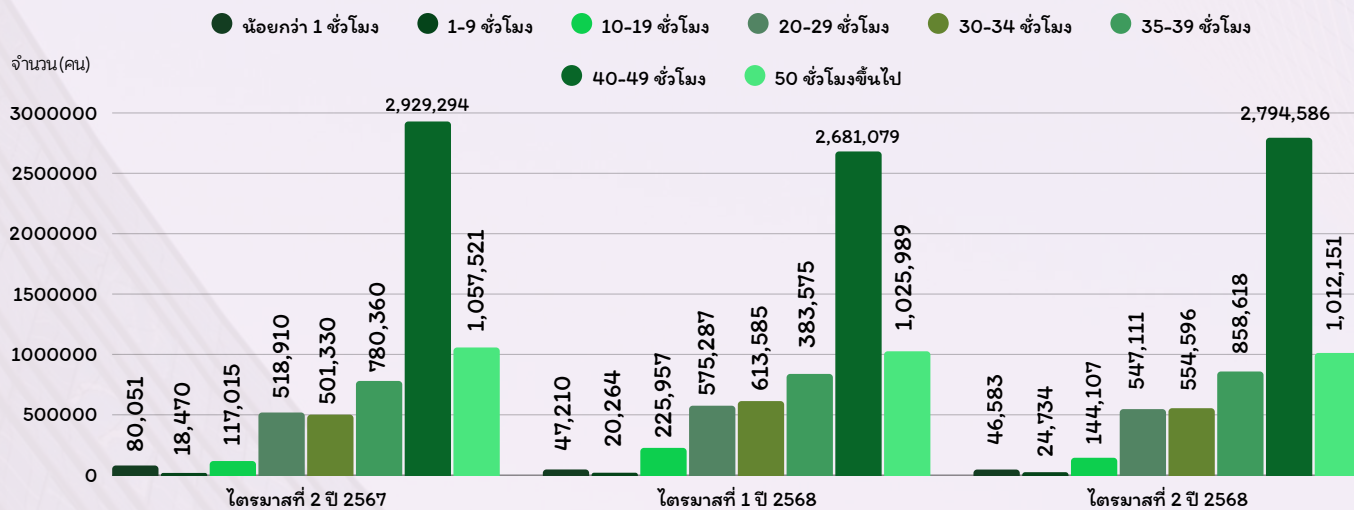

เมื่อพิจารณาชั่วโมงการทำงาน พบว่า ผู้มีงานทำส่วนใหญ่ทำงาน 40-49 ชั่วโมงต่อสัปดาห์มากที่สุด จำนวน 2,794,586 คน คิดเป็นร้อยละ 46.71 รองลงมา ผู้มีงานทำ 50 ชั่วโมงขึ้นไป จำนวน 1,012,151 คน คิดเป็นร้อยละ 16.92 และผู้มีงานทำ 35-39 ชั่วโมง จำนวน 858,618 คน คิดเป็นร้อยละ 14.35 เมื่อเปรียบเทียบไตรมาสเดียวกันของช่วงปีที่ ผ่านมาผู้มีงานทำ 1-9 ชั่วโมง มีจำนวนเพิ่มขึ้นมากที่สุด คิดเป็นร้อยละ 33.91 และผู้มีงานทำ น้อยกว่า 1 ชั่วโมง ลดลงมาก ที่สุด คิดเป็นร้อยละ 41.81 และเมื่อเปรียบเทียบกับไตรมาสก่อนหน้านี้ พบว่า ผู้มีงานทำ 1-9 ชั่วโมง มีจำนวนเพิ่มขึ้น มากที่สุด คิดเป็นร้อยละ 22.06 และผู้มีงานทำ 10-19 ชั่วโมง ลดลงมากที่สุด คิดเป็นร้อยละ 36.22

### ผู้มีงานทำจำแนกตามระดับการศึกษาที่สำเร็จ

แผนภูมิที่ 3 ผู้มีงานทำจำแนกตามระดับการศึกษาที่สำเร็จ

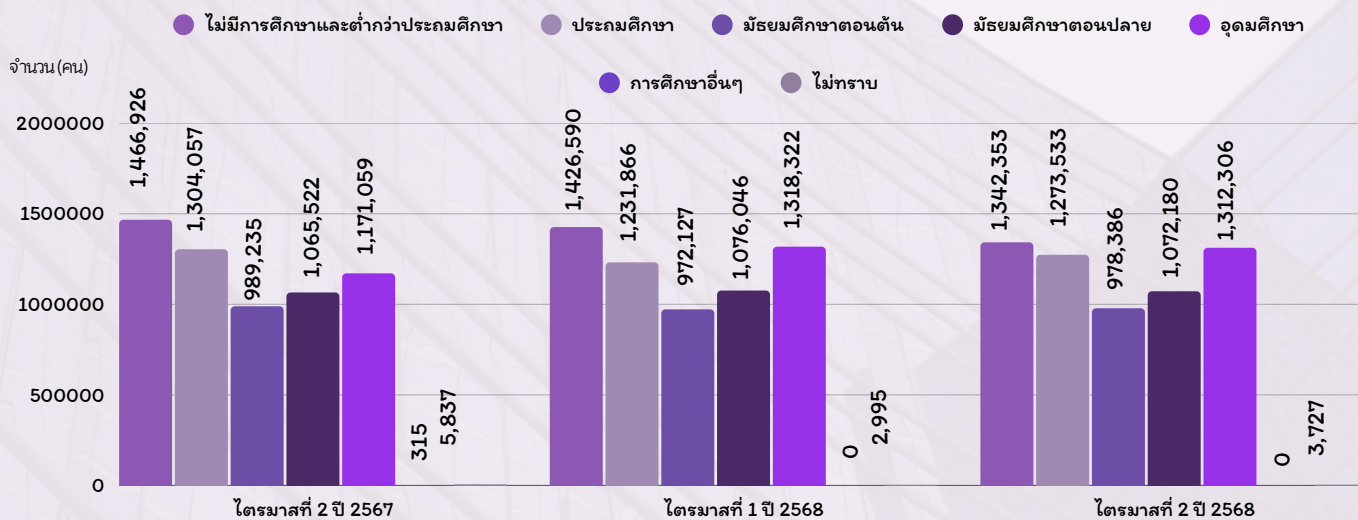

ผู้มีงานทำส่วนใหญ่สำเร็จการศึกษาในระดับไม่มีการศึกษาและต่ำกว่าประถมศึกษามากที่สุด จำนวน 1,342,353 คน คิดเป็นร้อยละ 22.44 รองลงมาระดับอุดมศึกษา จำนวน 1,312,306 คน คิดเป็นร้อยละ 21.94 ระดับประถมศึกษา จำนวน 1,273,533 คน คิดเป็นร้อยละ 21.29 ระดับมัธยมศึกษาตอนปลาย จำนวน 1,072,180 คน คิดเป็นร้อยละ 17.92 และระดับมัธยมศึกษาตอนต้น จำนวน 978,386 คน คิดเป็นร้อยละ 16.35 เมื่อเปรียบเทียบไตรมาสเดียวกันของช่วงปีที่ผ่านมาผู้มีงานทำที่สำเร็จการศึกษาทุกระดับ ลดลง ยกเว้นระดับอุดมศึกษาเพิ่มขึ้น คิดเป็นร้อยละ 12.06 ระดับมัธยมศึกษาตอนปลายเพิ่มขึ้น คิดเป็นร้อยละ 0.62 และเมื่อเปรียบเทียบกับไตรมาสก่อนหน้า ผู้มีงานทำที่สำเร็จการศึกษาทุกระดับลดลง ยกเว้นระดับไม่มีการศึกษาและต่ำกว่าประถมศึกษาเพิ่มขึ้น คิดเป็นร้อยละ 24.44 ระดับประถมศึกษาเพิ่มขึ้น คิดเป็นร้อยละ 3.38 และระดับมัธยมศึกษาตอนต้น คิดเป็นร้อยละ 0.64

- หมายเหตุ 1. ไม่มีการศึกษา หมายถึง บุคคลที่ไม่เคยเข้าศึกษาในโรงเรียน หรือไม่เคยได้รับการศึกษา  
 2. อื่น ๆ หมายถึง บุคคลที่สำเร็จการศึกษา ที่ไม่สามารถเทียบชั้นได้  
 3. ผู้มีงานทำไม่ทราบวุฒิการศึกษา หมายถึง ไม่พบตัวผู้ให้สัมภาษณ์/คนให้ข้อมูลไม่รู้ข้อมูล



### ผู้ว่างงาน และอัตราการว่างงาน

แผนภูมิที่ 4 ผู้ว่างงาน และอัตราการว่างงาน

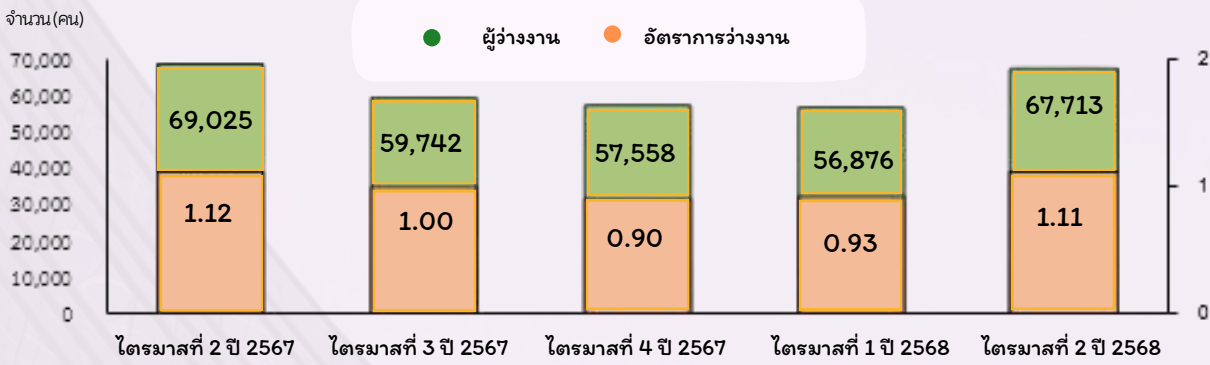

ผู้ว่างงานไตรมาสที่ 2 ปี 2568 จำนวน 67,713 คน เมื่อเปรียบเทียบไตรมาสเดียวกันของช่วงปีที่ผ่านมาผู้ว่างงานลดลง คิดเป็นร้อยละ 1.90 อัตราการว่างงานลดลงจากร้อยละ 1.12 เป็นร้อยละ 1.11 และเมื่อเปรียบเทียบกับไตรมาสก่อนหน้า พบว่าผู้ว่างงานเพิ่มขึ้นคิดเป็นร้อยละ 19.05 อัตราการว่างงานเพิ่มขึ้นจากร้อยละ 0.93 เป็นร้อยละ 1.11

แผนภูมิที่ 5 อัตราการว่างงานจำแนกตามรายจังหวัด

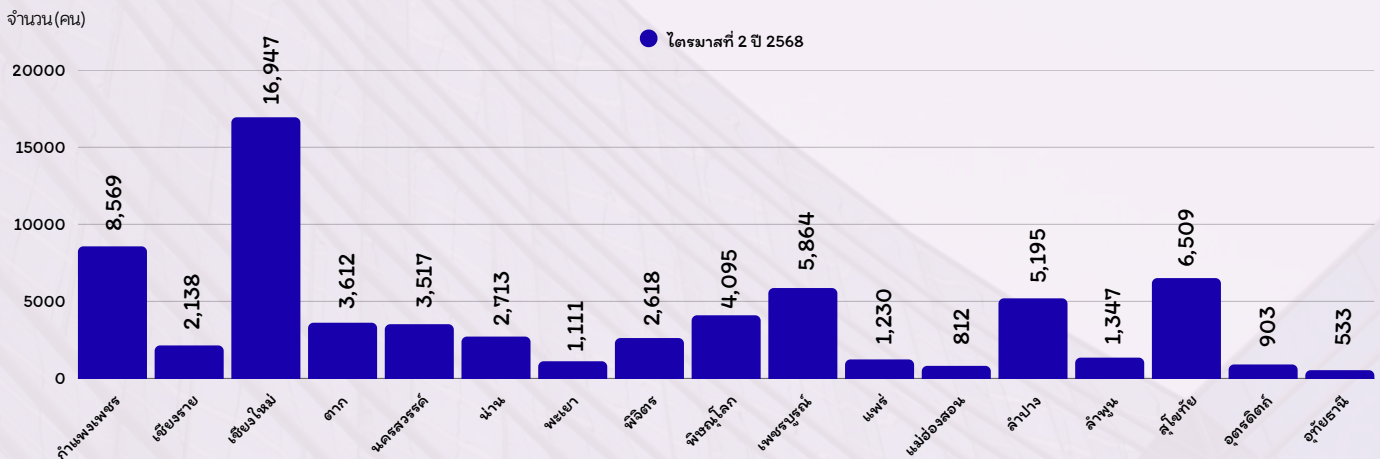

ที่มา : สำนักงานสถิติแห่งชาติ

### จังหวัดที่มีอัตราการว่างงาน 5 อันดับแรก

<b>1</b> เชียงใหม่ จำนวน 16,947 คน ร้อยละ 25.03	<b>2</b> กำแพงเพชร จำนวน 8,569 คน ร้อยละ 12.65	<b>3</b> สุโขทัย จำนวน 6,509 คน ร้อยละ 9.61	<b>4</b> เพชรบูรณ์ จำนวน 5,864 คน ร้อยละ 8.66	<b>5</b> ลำปาง จำนวน 5,195 คน ร้อยละ 7.67
--	---	--	--	--



# ภาวะตลาดแรงงาน



## แผนภูมิที่ 6 ผู้สมัครงาน ตำแหน่งงานว่าง และการบรรจุงานย้อนหลัง

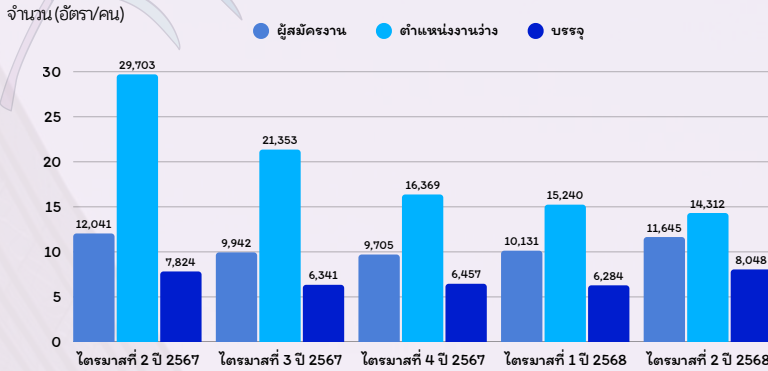

**ผู้สมัครงาน** จำนวน 11,645 คน จำแนกเพศชาย จำนวน 5,315 คน คิดเป็นร้อยละ 45.64 เพศหญิง จำนวน 6,330 คน คิดเป็นร้อยละ 54.36

**ตำแหน่งงานว่าง** จำนวน 14,312 อัตรา จำแนก เพศชาย จำนวน 2,475 อัตรา คิดเป็นร้อยละ 17.29 เพศหญิง จำนวน 975 อัตรา คิดเป็นร้อยละ 6.81 และไม่ระบุ จำนวน 10,862 อัตรา คิดเป็นร้อยละ 75.89

**การบรรจุงาน** จำนวน 8,048 คน จำแนกเพศชาย จำนวน 3,736 คน คิดเป็นร้อยละ 46.42 เพศหญิง จำนวน 4,312 คน คิดเป็นร้อยละ 53.58

## แผนภูมิที่ 7 ผู้สมัครงาน ตำแหน่งงานว่าง และการบรรจุงานจำแนกเพศ

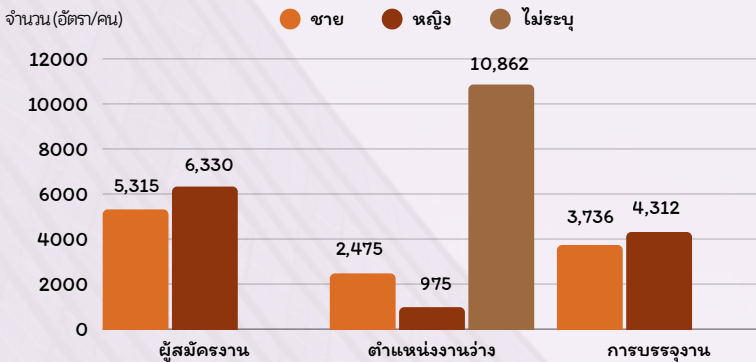

เมื่อเปรียบเทียบกับไตรมาสเดียวกันของ ปี 2567 ผู้สมัครงาน **ลดลง** คิดเป็นร้อยละ 3.29 ตำแหน่งงานว่าง **ลดลง** คิดเป็นร้อยละ 51.82 และการบรรจุงาน **เพิ่มขึ้น** คิดเป็นร้อยละ 2.86 และเมื่อเปรียบเทียบกับไตรมาสก่อนหน้าผู้สมัครงาน **เพิ่มขึ้น** คิดเป็นร้อยละ 14.94 ตำแหน่งงานว่าง **ลดลง** คิดเป็นร้อยละ 6.09 และการบรรจุงาน **เพิ่มขึ้น** คิดเป็นร้อยละ 28.07

## แผนภูมิที่ 8 ผู้สมัครงาน ตำแหน่งงานว่าง และการบรรจุงานจำแนกตามรายจังหวัด

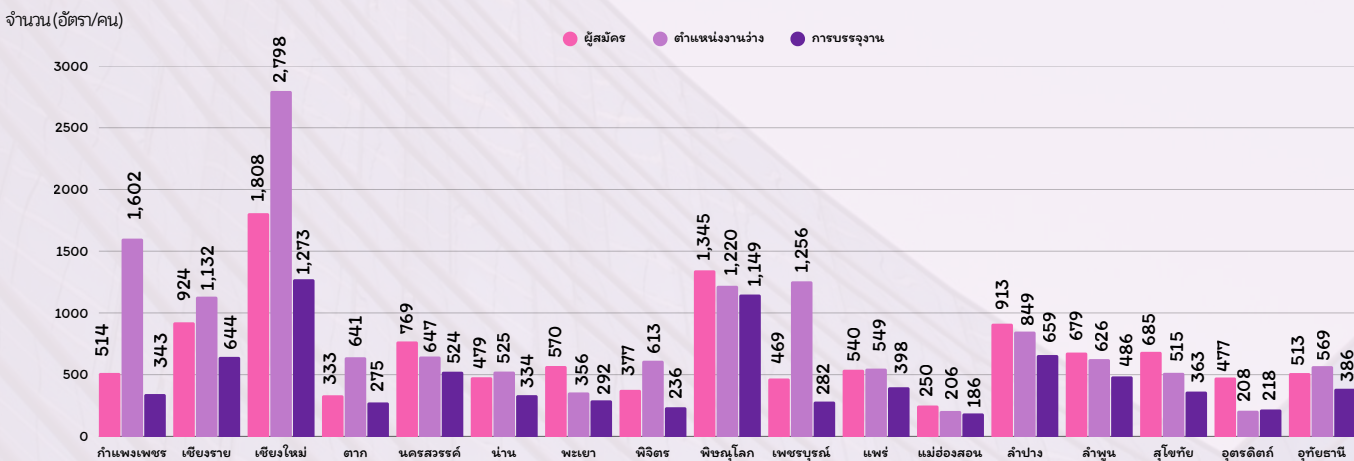

**ผู้สมัครงาน** จังหวัดที่มีผู้สมัครงาน 5 อันดับแรก ได้แก่ จังหวัดเชียงใหม่ จำนวน 1,808 คน คิดเป็นร้อยละ 15.53 รองลงมาคือ จังหวัดพิษณุโลก จำนวน 1,345 คน คิดเป็นร้อยละ 11.55 จังหวัดเชียงราย จำนวน 924 คน คิดเป็นร้อยละ 7.93 จังหวัดลำปาง จำนวน 913 คน คิดเป็นร้อยละ 7.84 และจังหวัดนครสวรรค์จำนวน 769 คน คิดเป็นร้อยละ 6.60

**ตำแหน่งงานว่าง** จังหวัดที่มีความต้องการแรงงาน 5 อันดับแรกได้แก่ จังหวัดเชียงใหม่ จำนวน 2,798 อัตรา คิดเป็น ร้อยละ 19.55 รองลงมาคือ จังหวัดกำแพงเพชร จำนวน 1,602 อัตรา คิดเป็นร้อยละ 11.19 จังหวัดเพชรบูรณ์ จำนวน 1,256 อัตรา คิดเป็นร้อยละ 8.78 จังหวัดพิษณุโลก จำนวน 1,220 อัตรา คิดเป็นร้อยละ 8.52 และจังหวัดเชียงราย จำนวน 1,132 อัตรา คิดเป็นร้อยละ 7.91

**การบรรจุงาน** จังหวัดที่มีผู้สมัครงาน และได้รับการบรรจุงาน 5 อันดับแรกได้แก่ จังหวัดเชียงใหม่ จำนวน 1,273 คน คิดเป็นร้อยละ 15.82 รองลงมาคือ จังหวัดพิษณุโลก จำนวน 1,149 คน คิดเป็นร้อยละ 14.28 จังหวัดลำปาง จำนวน 659 คน คิดเป็นร้อยละ 8.19 จังหวัดเชียงราย จำนวน 644 คน คิดเป็นร้อยละ 8.00 และจังหวัดนครสวรรค์ จำนวน 524 คน คิดเป็นร้อยละ 6.51

แผนภูมิที่ 9 ผู้สมัครงาน ตำแหน่งงานว่าง และการบรรจุงานจำแนกตามระดับการศึกษา

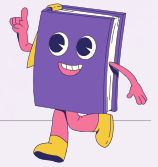
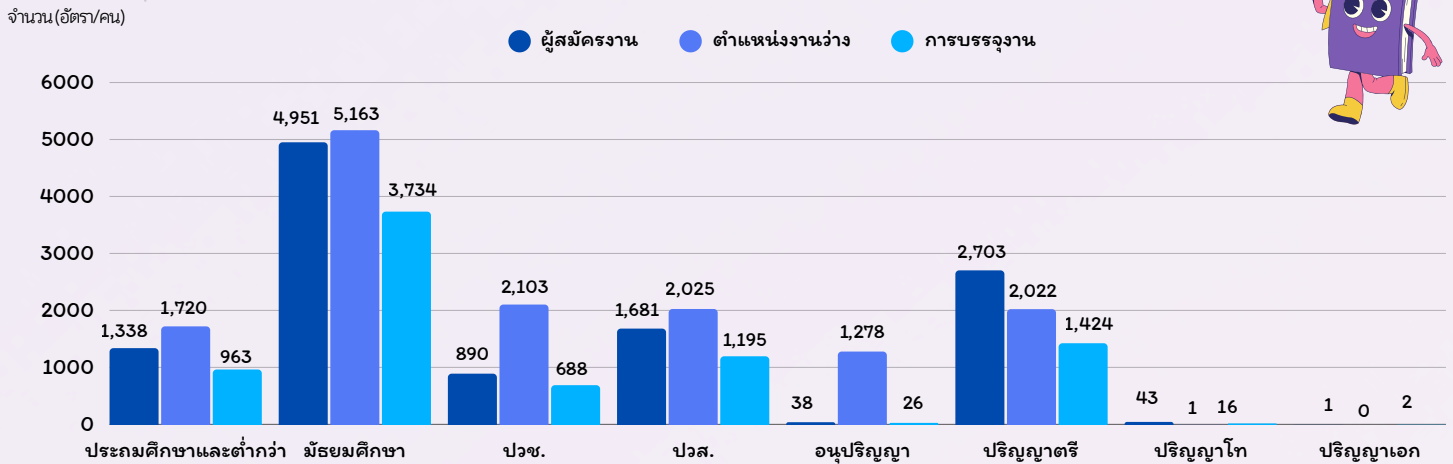

**ผู้สมัครงาน** ระดับการศึกษาที่มีผู้สมัครงาน 5 อันดับแรกได้แก่ ระดับมัธยมศึกษา จำนวน 4,951 คน คิดเป็นร้อยละ 42.52 รองลงมาคือ ระดับปริญญาตรี จำนวน 2,703 คน คิดเป็นร้อยละ 23.21 ระดับ ปวส. จำนวน 1,681 คน คิดเป็นร้อยละ 14.44 ระดับประถมศึกษาและต่ำกว่า จำนวน 1,338 คน คิดเป็น ร้อยละ 11.49 และระดับ ปวช. จำนวน 890 คน คิดเป็นร้อยละ 7.64

**ตำแหน่งงานว่าง** ระดับการศึกษาที่มีความต้องการแรงงาน 5 อันดับแรกได้แก่ ระดับมัธยมศึกษา จำนวน 5,163 อัตรา คิดเป็นร้อยละ 36.07 รองลงมาคือ ระดับ ปวช. จำนวน 2,103 อัตรา คิดเป็นร้อยละ 14.69 ระดับ ปวส. จำนวน 2,025 อัตรา คิดเป็นร้อยละ 14.15 ระดับปริญญาตรี จำนวน 2,022 อัตรา คิดเป็นร้อยละ 14.13 และระดับประถมศึกษาและต่ำกว่า จำนวน 1,720 อัตรา คิดเป็นร้อยละ 12.02

**การบรรจุงาน** ระดับการศึกษาที่ได้รับการ บรรจุงาน 5 อันดับแรกได้แก่ ระดับมัธยมศึกษา จำนวน 3,734 คน คิดเป็นร้อยละ 46.40 รองลงมาคือ ระดับ ปริญญาตรี จำนวน 1,424 คน คิดเป็นร้อยละ 17.69 ระดับ ระดับ ปวส. จำนวน 1,195 คน คิดเป็นร้อยละ 14.85 ประถมศึกษาและต่ำกว่า จำนวน 963 คน คิดเป็นร้อยละ 11.97 และระดับ ปวช. จำนวน 688 คน คิดเป็นร้อยละ 8.55

แผนภูมิที่ 10 ผู้สมัครงาน ตำแหน่งงานว่าง และการบรรจุงานจำแนกตาม

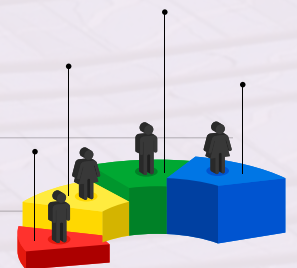
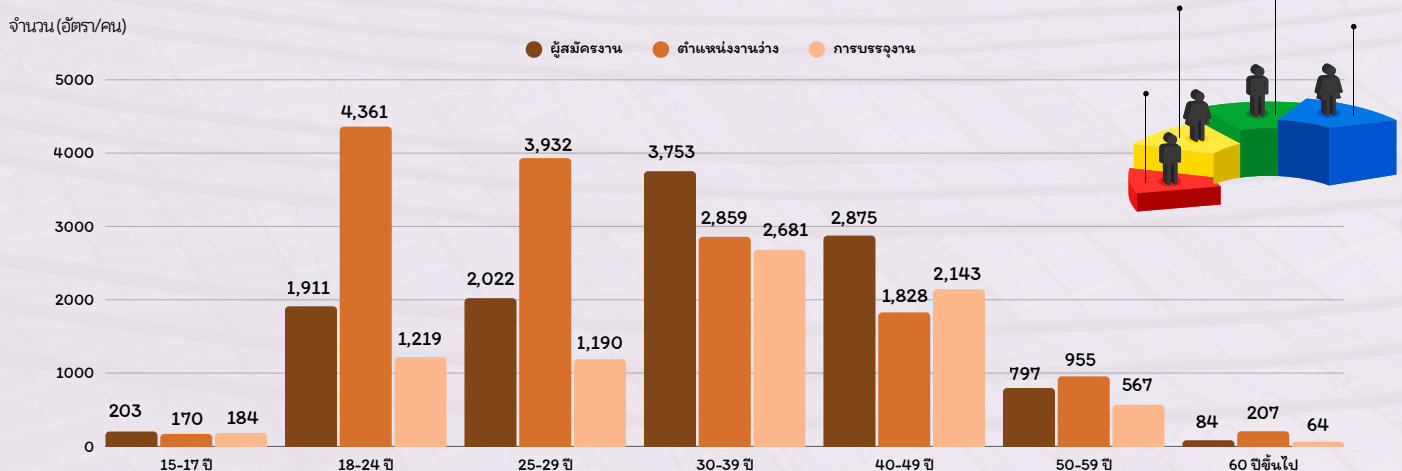

**ผู้สมัครงาน** ช่วงอายุที่มีผู้สมัครงาน 5 อันดับแรกได้แก่ ช่วงอายุ 30-39 ปี จำนวน 3,753 คน คิดเป็นร้อยละ 32.23 รองลงมาคือ ช่วงอายุ 40-49 ปี จำนวน 2,875 คน คิดเป็นร้อยละ 24.69 ช่วงอายุ 25-29 ปี จำนวน 2,022 คน คิดเป็นร้อยละ 17.36 ช่วงอายุ 18-24 ปี จำนวน 1,911 คน คิดเป็นร้อยละ 16.41 และช่วงอายุ 50-59 ปี จำนวน 797 คน คิดเป็นร้อยละ 6.84

**ตำแหน่งงานว่าง** ช่วงอายุที่มีความต้องการแรงงาน 5 อันดับแรกได้แก่ ช่วงอายุ 18-24 ปี จำนวน 4,361 อัตรา คิดเป็นร้อยละ 30.47 รองลงมาคือ ช่วงอายุ 25-29 ปี จำนวน 3,932 อัตรา คิดเป็นร้อยละ 27.47 ช่วงอายุ 30-39 ปี จำนวน 2,859 อัตรา คิดเป็นร้อยละ 19.98 ช่วงอายุ 40-49 ปี จำนวน 1,828 อัตรา คิดเป็นร้อยละ 12.77 และช่วงอายุ 50-59 ปี จำนวน 955 อัตรา คิดเป็นร้อยละ 6.67

**การบรรจุงาน** ช่วงอายุที่ได้รับการบรรจุงาน 5 อันดับแรกได้แก่ ช่วงอายุ 30-39 ปี จำนวน 2,681 คน คิดเป็นร้อยละ 33.31 รองลงมาคือ ช่วงอายุ 40-49 ปี จำนวน 2,143 คน คิดเป็นร้อยละ 26.63 ช่วงอายุ 18-24 ปี จำนวน 1,219 คน คิดเป็นร้อยละ 15.15 ช่วงอายุ 25-29 ปี จำนวน 1,190 คน คิดเป็นร้อยละ 14.79 และช่วงอายุ 50-59 ปี จำนวน 567 คน คิดเป็นร้อยละ 7.05

**ตำแหน่งงานว่างประเภทอาชีพ 5 อันดับแรก**

**1** ดิสเคาท์สโตร์/ ซูเปอร์เซ็นเตอร์/ไฮเปอร์มาเก็ต จำนวน 1,123 อัตรา

**2** การขายยานยนต์ใหม่ชนิดรถยนต์นั่งส่วนบุคคล รถกระบะ รถตู้ และรถขนาดเล็กที่คล้ายกัน จำนวน 579 อัตรา

**3** การบริการด้านอาหารในภัตตาคาร/ ร้านอาหาร จำนวน 523 อัตรา

**4** การผลิตหลอด ท่อ ฮอลล์โพรไฟล์ และอุปกรณ์ติดตั้งที่เกี่ยวข้องที่ทำจากเหล็กกล้า จำนวน 389 อัตรา

**5** ร้านสะดวกซื้อ/ มินิมาร์ท จำนวน 371 อัตรา

**ตำแหน่งงานว่างประเภทอุตสาหกรรม 5 อันดับแรก**

**1** การขายส่งและการขายปลีก การซ่อมยานยนต์ และจักรยานยนต์ จำนวน 5,007 อัตรา

**2** การผลิต จำนวน 4,399 อัตรา

**3** ที่พักแรมและบริการด้านอาหาร จำนวน 853 อัตรา

**4** เกษตรกรรมการป่าไม้และการประมง จำนวน 598 อัตรา

**5** การบริหารราชการการป้องกันประเทศ และการประกันสังคมภาคบังคับ จำนวน 542 อัตรา

**การบรรจุงานประเภทอาชีพ 5 อันดับแรก**

**1** การบริการด้านอาหารในภัตตาคาร/ ร้านอาหาร จำนวน 403 คน

**2** การขายยานยนต์ใหม่ชนิดรถยนต์นั่งส่วนบุคคล รถกระบะ รถตู้ และรถขนาดเล็กที่คล้ายกัน จำนวน 294 คน

**3** ดิสเคาท์สโตร์/ ซูเปอร์เซ็นเตอร์/ ไฮเปอร์มาเก็ต จำนวน 266 คน

**4** การขายปลีกสินค้าอื่น ๆ ในร้านค้าทั่วไป จำนวน 249 คน

**5** การบริหารราชการส่วนภูมิภาค จำนวน 236 คน

**การบรรจุงานประเภทอุตสาหกรรม 5 อันดับแรก**

**1** การขายส่งและการขายปลีก การซ่อมยานยนต์ และจักรยานยนต์ จำนวน 2,564 คน

**2** การผลิต จำนวน 2,540 คน

**3** ที่พักแรมและบริการด้านอาหาร จำนวน 614 คน

**4** การบริหารราชการการป้องกันประเทศ และการประกันสังคมภาคบังคับ จำนวน 481 คน

**5** กิจกรรมวิชาชีพ วิทยาศาสตร์และกิจกรรมทางวิชาการ จำนวน 314 คน

**10**

## อุตสาหกรรมเป้าหมาย

ความต้องการแรงงานใน 10 อุตสาหกรรมเป้าหมาย จำนวน 4,467 อัตรา



### อุตสาหกรรมเดิมที่มีศักยภาพ (First S-curve)

### 5 อุตสาหกรรมอนาคต (New S-curve)

การแปรรูปอาหาร  
จำนวน 1,643 อัตรา ร้อยละ 36.78

**1**

การท่องเที่ยวกลุ่มรายได้  
และการท่องเที่ยวเชิงสุขภาพ  
จำนวน 902 อัตรา ร้อยละ 20.19

**2**

การเกษตรและเทคโนโลยีชีวภาพ  
จำนวน 699 อัตรา ร้อยละ 15.65

**3**

อิเล็กทรอนิกส์อัจฉริยะ  
จำนวน 233 อัตรา ร้อยละ 5.22

**4**

ยานยนต์สมัยใหม่  
จำนวน 129 อัตรา ร้อยละ 2.89

**5**

**1**

การบินและโลจิสติกส์  
จำนวน 430 อัตรา ร้อยละ 9.63

**2**

การแพทย์ครบวงจร  
จำนวน 263 อัตรา ร้อยละ 5.89

**3**

ดิจิทัล  
จำนวน 165 อัตรา ร้อยละ 3.69

**4**

เชื้อเพลิงชีวภาพและเคมีชีวภาพ  
จำนวน 3 อัตรา ร้อยละ 0.07

**5**

หุ่นยนต์เพื่อการอุตสาหกรรม  
จำนวน - อัตรา ร้อยละ -

ที่มา : กองพัฒนาระบบบริการจัดหางาน



# ภาวะการลงทุน



การลงทุนในภาคเหนือช่วงไตรมาส 2 ปี 2568 มีจำนวนโรงงานที่ได้รับอนุญาตประกอบกิจการใหม่ จำนวน 24 แห่ง เงินลงทุน 7,320.54 ล้านบาท และมีการจ้างงาน จำนวน 245 คน เมื่อเปรียบเทียบกับช่วงเดียวกันของปีก่อน จำนวนโรงงานอุตสาหกรรมลดลง คิดเป็นร้อยละ 56.36 เงินลงทุนเพิ่มขึ้น คิดเป็นร้อยละ 229.95 และการจ้างงานลดลง คิดเป็นร้อยละ 74.43

ตารางที่ 4 จำนวนโรงงาน เงินลงทุน และการจ้างงานที่ได้รับอนุญาตให้ประกอบกิจการจำแนกตามประเภทอุตสาหกรรม

ประเภทอุตสาหกรรม	จำนวนโรงงาน (แห่ง)		เงินลงทุน (ล้านบาท)		การจ้างงาน (คน)	
	ไตรมาสที่ 2 ปี 2567	ไตรมาส 2 ปี 2568	ไตรมาส 2 ปี 2567	ไตรมาสที่ 2 ปี 2568	ไตรมาสที่ 2 ปี 2567	ไตรมาสที่ 2 ปี 2568
ผลิตภัณฑ์จากพืช	11	3	467.40	47.18	134	22
อาหาร	4	0	63.90	0.00	67	0
เครื่องดื่ม	2	1	27.50	32.30	28	11
แปรรูปไม้และผลิตภัณฑ์จากไม้	3	3	26.78	64.80	30	28
เครื่องเรือนหรือเครื่องตกแต่ง	1	2	6.00	5.93	11	40
ในอาคารจากไม้ แก้วยาง หรือโลหะอื่น						
เคมีภัณฑ์และผลิตภัณฑ์เคมี	0	1	0.00	9.00	0	4
ผลิตภัณฑ์จากปิโตรเลียม	5	0	145.55	0.00	35	0
ผลิตภัณฑ์จากพลาสติก	5	0	39.96	0.00	48	0
ผลิตภัณฑ์จากโลหะ	14	4	218.13	23.54	112	23
ผลิตภัณฑ์โลหะ	0	1	0.00	40.00	0	25
ผลิตเครื่องจักรและเครื่องกล	0	1	0.00	70.34	0	9
เครื่องใช้ไฟฟ้าและอุปกรณ์	1	0	4.00	0.00	175	0
ยานพาหนะและอุปกรณ์ รวมทั้ง	0	2	0.00	102.18	0	49
การซ่อมยานพาหนะและอุปกรณ์						
การผลิตอื่นๆ	9	6	1,219.40	6,925.27	318	34
รวม	55	24	2,218.71	7,320.54	958	245

## จำแนกตามประเภทอุตสาหกรรม



### อันดับแรก อุตสาหกรรมที่ได้รับอนุญาตประกอบกิจการ 3 อันดับแรก

1

การผลิตอื่น ๆ

จำนวน 6 แห่ง ร้อยละ 25.00

2

ผลิตภัณฑ์อโลหะ

จำนวน 4 แห่ง ร้อยละ 16.67

3

ผลิตภัณฑ์จากพืช / แปรรูปไม้ และผลิตภัณฑ์จากไม้

จำนวน 3 แห่ง (เท่ากัน) ร้อยละ 12.50



### อันดับแรก อุตสาหกรรมที่มีมูลค่าการลงทุน 3 อันดับแรก

1

การผลิตอื่น ๆ

จำนวน 6,925.27 ล้านบาท ร้อยละ 94.60

2

ยานพาหนะและอุปกรณ์ รวมทั้ง การซ่อมยานพาหนะและอุปกรณ์

จำนวน 102.18 ล้านบาท ร้อยละ 1.40

3

ผลิตเครื่องจักรและเครื่องกล

จำนวน 70.34 ล้านบาท ร้อยละ 0.96

อุตสาหกรรมที่มีการจ้างงาน 3 อันดับแรก

**1** ยานพาหนะและอุปกรณ์ รวมทั้ง การซ่อมยานพาหนะและอุปกรณ์  
จำนวน 49 คน ร้อยละ 20.00

**2** เครื่องเรือนหรือเครื่องตกแต่งใน อาคารจากไม้แก้ว ยาง หรือโลหะอื่น  
จำนวน 40 คน ร้อยละ 16.33

**3** การผลิตอื่น ๆ  
จำนวน 34 คน ร้อยละ 13.88

ตารางที่ 5 จำนวนโรงงาน เงินลงทุน และการจ้างงานที่ได้รับอนุญาตให้ประกอบกิจการจำแนกตามรายจังหวัด

จังหวัด	จำนวนโรงงาน (แห่ง)		เงินลงทุน (ล้านบาท)		การจ้างงาน (คน)	
	ไตรมาสที่ 2 ปี 2567	ไตรมาสที่ 2 ปี 2568	ไตรมาสที่ 2 ปี 2567	ไตรมาสที่ 2 ปี 2568	ไตรมาสที่ 2 ปี 2567	ไตรมาสที่ 2 ปี 2568
กำแพงเพชร	5	2	430.60	11.23	48	23
เชียงราย	9	0	52.97	0.00	39	0
เชียงใหม่	10	7	183.20	331.18	132	80
ตาก	1	0	12.94	0.00	131	0
น่าน	1	1	25.90	7.00	13	2
นครสวรรค์	3	0	917.65	0.00	67	0
พะเยา	3	4	29.04	4,604.06	16	10
พิจิตร	4	1	13.15	85.68	12	34
พิษณุโลก	2	1	63.90	70.34	40	9
เพชรบูรณ์	1	0	89.29	0.00	100	0
แพร่	4	2	55.90	4.54	26	17
แม่ฮ่องสอน	1	0	0.00	0.00	0	0
ลำปาง	1	3	90.30	84.00	57	34
ลำพูน	4	1	180.67	32.30	51	11
สุโขทัย	4	1	18.60	20.00	18	20
อุตรดิตถ์	2	1	1,420.30	2,070.21	280	5
อุทัยธานี	0	0	0.00	0.00	0	0
รวม	55	24	3,584.41	7,320.54	1,030	245

ที่มา : กรมโรงงานอุตสาหกรรม

จำแนกตามรายจังหวัด



จังหวัดที่มีโรงงานที่ได้รับอนุญาตให้ประกอบกิจการ 3 อันดับแรก

**1**  
เชียงใหม่  
จำนวน 7 แห่ง  
ร้อยละ 29.17

**2**  
พะเยา  
จำนวน 4 แห่ง  
ร้อยละ 16.67

**3**  
ลำปาง  
จำนวน 3 แห่ง  
ร้อยละ 12.50



จังหวัดที่มีมูลค่าการลงทุน 3 อันดับแรก

1	พะเยา	จำนวน 4,604.06 ล้านบาท	ร้อยละ 62.89
2	อุตรดิตถ์	จำนวน 2,070.21 ล้านบาท	ร้อยละ 28.28
3	เชียงใหม่	จำนวน 331.18 ล้านบาท	ร้อยละ 4.52



จังหวัดที่มีการจ้างงาน 3 อันดับแรก

1	เชียงใหม่	จำนวน 80 คน	ร้อยละ 32.65
2	พิจิตร / ลำปาง	จำนวน 34 คน (เท่ากัน)	ร้อยละ 13.88
3	กำแพงเพชร	จำนวน 23 คน	ร้อยละ 9.39

ที่มา : กรมโรงงานอุตสาหกรรม

## การไปทำงานต่างประเทศ



คนหางานที่ได้รับอนุญาตให้เดินทางไปทำงานในต่างประเทศ ในช่วงไตรมาสที่ 2 ปี 2568 แรงงานไทยในภาคเหนือได้รับอนุญาตให้เดินทางไปทำงานต่างประเทศ จำนวน 3,347 คน เพิ่มขึ้นจากช่วงเวลาเดียวกันของปีก่อนร้อยละ 17.60 เป็นเพศชาย จำนวน 2,706 คน คิดเป็นร้อยละ 80.85 และเพศหญิง จำนวน 641 คน คิดเป็นร้อยละ 19.15 สำหรับ Re-entry จำนวน 2,185 คน เพิ่มขึ้นจากช่วงเวลาเดียวกันของปีก่อน คิดเป็นร้อยละ 10.41

โดย บริษัทจัดหางานจัดส่งมากที่สุด จำนวน 1,605 คน คิดเป็นร้อยละ 47.95 รองลงมา กรมการจัดหางานจัดส่ง จำนวน 956 คน คิดเป็นร้อยละ 28.56 เดินทางด้วยตนเอง 426 คน คิดเป็นร้อยละ 12.73 นายจ้างพาไปทำงาน จำนวน 281 คน คิดเป็นร้อยละ 8.40 และนายจ้างส่งลูกจ้างไปฝึกงาน จำนวน 79 คน คิดเป็นร้อยละ 2.36

แผนภูมิที่ 11 จำนวนคนหางานที่ได้รับอนุญาตให้เดินทางไปทำงานต่างประเทศ  
จำแนก 5 วิธีการเดินทาง และ Re-entry

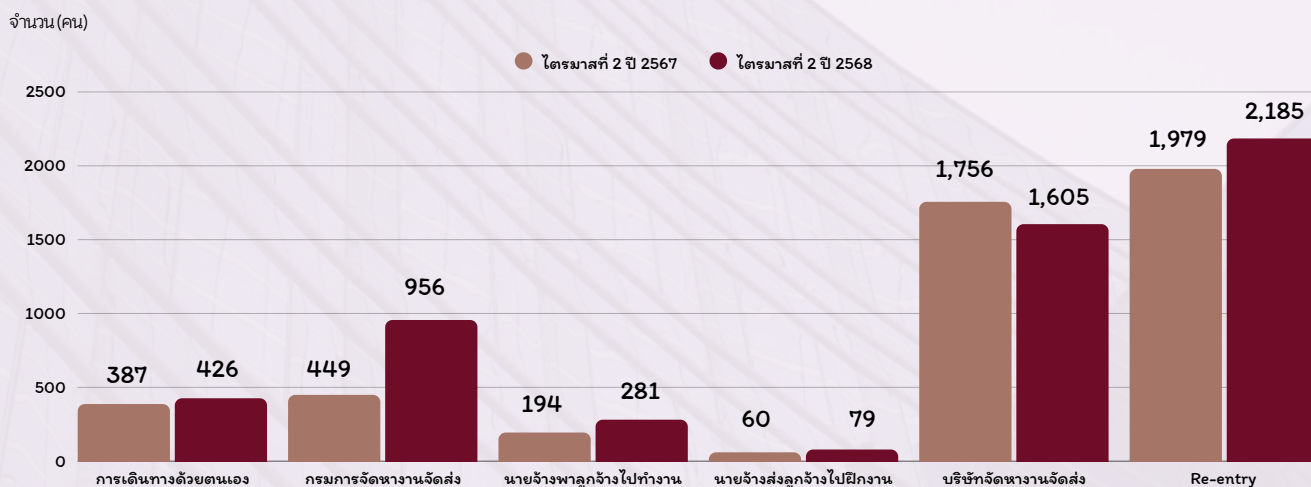



### ประเทศที่มีแรงงานไทยเดินทางไปทำงาน 5 อันดับแรก



### การเดินทางไปทำงานต่างประเทศจำแนกตามระดับการศึกษา

แรงงานไทยที่เดินทางไปทำงานต่างประเทศในภาคเหนือ มีการศึกษาระดับมัธยมศึกษามากที่สุด จำนวน 1,966 คน คิดเป็นร้อยละ 58.74 รองลงมาคือ ระดับ ปวช., ปวส., อนุปริญญา จำนวน 663 คน คิดเป็นร้อยละ 19.81 ระดับปริญญาตรีขึ้นไป จำนวน 386 คน คิดเป็นร้อยละ 11.53 ระดับประถมศึกษา จำนวน 328 คน คิดเป็นร้อยละ 9.80 และระดับอื่น ๆ จำนวน 4 คน คิดเป็นร้อยละ 0.12 ตามลำดับ

แผนภูมิที่ 12 จำนวนแรงงานไทยที่ได้รับอนุญาตให้เดินทางไปทำงานต่างประเทศ จำแนกตามระดับการศึกษา

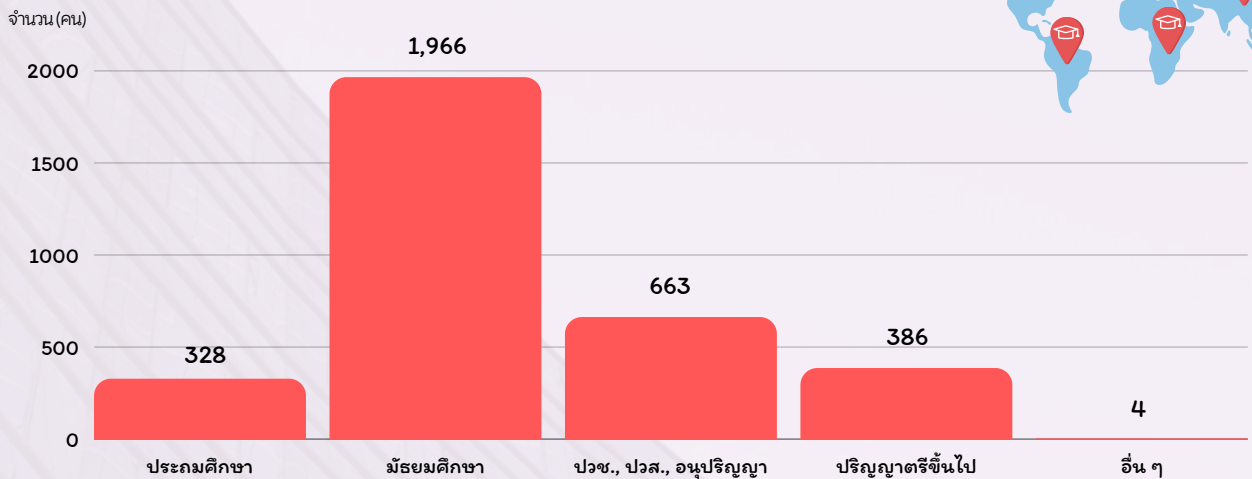

แผนภูมิที่ 13 จำนวนคนหางานที่ได้รับอนุญาตให้เดินทางไปทำงานต่างประเทศ จำแนกตามจังหวัด

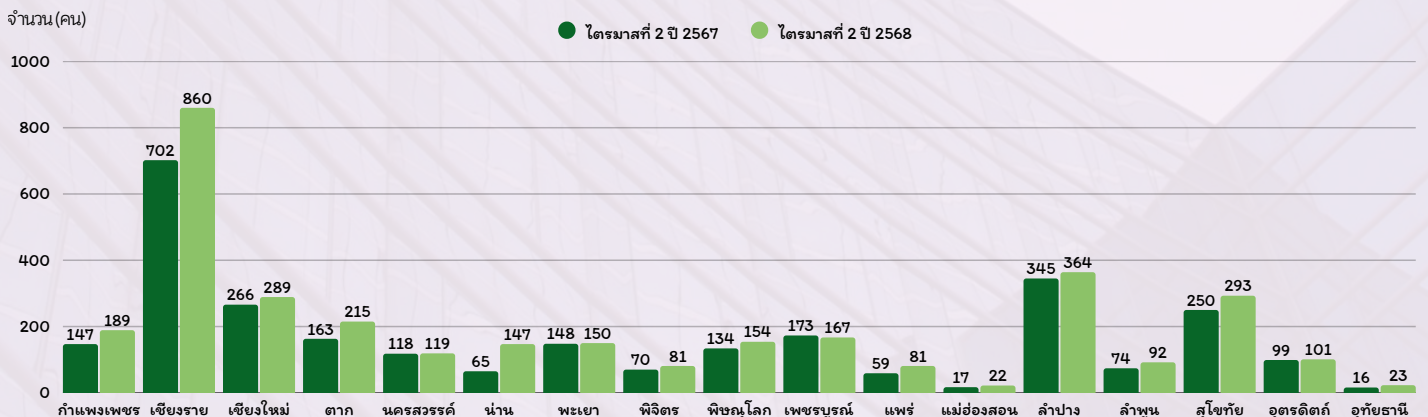

ที่มา : กองบริหารแรงงานไทยไปต่างประเทศ



### จังหวัดที่คนหางานเดินทางไปทำงานต่างประเทศ 5 อันดับแรก

- 1 เชียงราย จำนวน 860 คน ร้อยละ 25.69
- 2 ลำปาง จำนวน 364 คน ร้อยละ 10.88
- 3 สุโขทัย จำนวน 293 คน ร้อยละ 8.75
- 4 เชียงใหม่ จำนวน 289 คน ร้อยละ 8.63
- 5 ตาก จำนวน 215 คน ร้อยละ 6.42



## การทำงานของคนต่างด้าว



คนต่างด้าวที่ได้รับอนุญาตทำงานในภาคเหนือ ณ เดือนมิถุนายน 2568 จำนวน 202,119 คน เมื่อเปรียบเทียบกับ ณ เดือนมิถุนายน 2567 ลดลง คิดเป็นร้อยละ 33.39



เพศชาย  
จำนวน 107,199 คน  
53.04 %



เพศหญิง  
จำนวน 94,920 คน  
46.96 %

### จำแนกเป็นคนต่างด้าว 3 กลุ่ม ดังนี้

กลุ่มที่ 1 คนต่างด้าว 4 สัญชาติ จำนวน 128,050 คน คิดเป็นร้อยละ 63.35 ดังนี้

มติ ครม. 24 กันยายน 2567  
และ มติ ครม. 4 กุมภาพันธ์ 2568 (ต่ออายุ)  
จำนวน 1,522 คน ร้อยละ 0.75

มติ 24 กันยายน 2567  
(จดทะเบียนสถานะไม่ถูกต้องกฎหมาย)  
จำนวน 104,105 คน ร้อยละ 51.51

นำเข้าตาม MOU  
จำนวน 17,833 คน ร้อยละ 8.82

คนต่างด้าวทำงาน ไป-กลับ หรือตามฤดูกาล  
จำนวน 4,590 คน ร้อยละ 2.27

กลุ่มที่ 2 คนต่างด้าวระดับฝีมือชำนาญการจำนวน 9,879 คน คิดเป็นร้อยละ 4.89 ดังนี้

ทั่วไป  
จำนวน 8,745 คน ร้อยละ 4.33

ส่งเสริมการลงทุน  
จำนวน 1,134 คน ร้อยละ 0.56

กลุ่มที่ 3 ชนกลุ่มน้อย จำนวน 64,190 คน ร้อยละ 31.76

แผนภูมิที่ 14 จำนวนคนต่างด้าวจำแนกตามรายจังหวัด

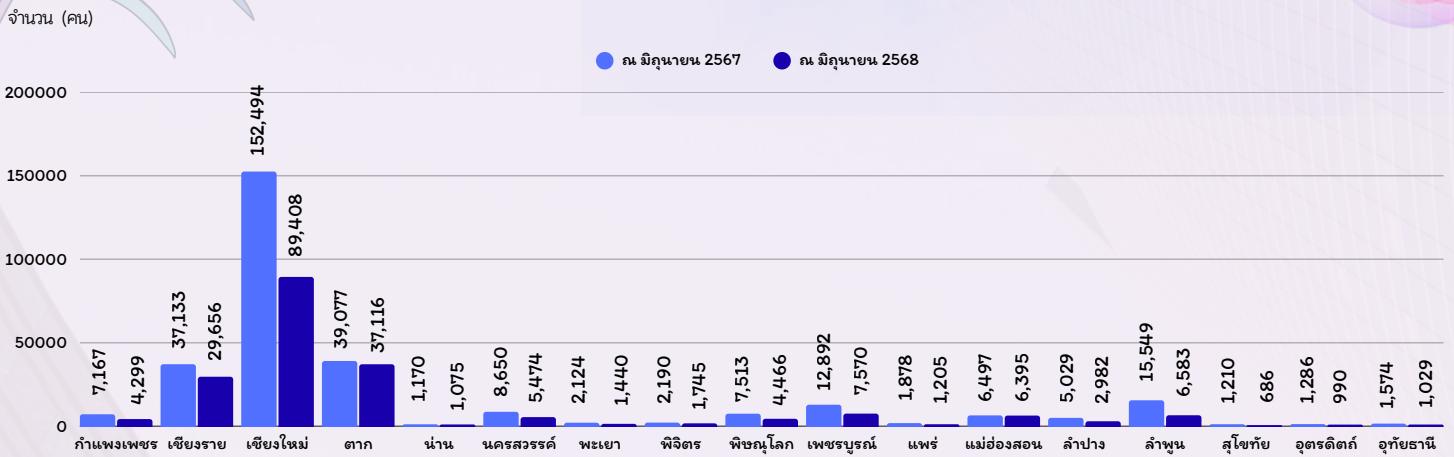

จำแนกตามรายจังหวัด 5 อันดับแรก



ที่มา : สำนักบริหารแรงงานต่างด้าว

ผู้ประกันตนกองทุนประกันสังคม



สถิติผู้ประกันตนมาตรา 33 มาตรา 39 และมาตรา 40 ณ เดือนมิถุนายน 2568 จำนวน 2,384,317 คน จำแนกเป็นผู้ประกันตนมาตรา 33 จำนวน 835,809 คน คิดเป็นร้อยละ 35.05 ผู้ประกันตนมาตรา 39 จำนวน 263,414 คน คิดเป็นร้อยละ 11.05 และผู้ประกันตนมาตรา 40 จำนวน 1,285,094 คน คิดเป็นร้อยละ 53.90

แผนภูมิที่ 15 จำนวนผู้ประกันตนมาตรา 33 มาตรา 39 และมาตรา 40

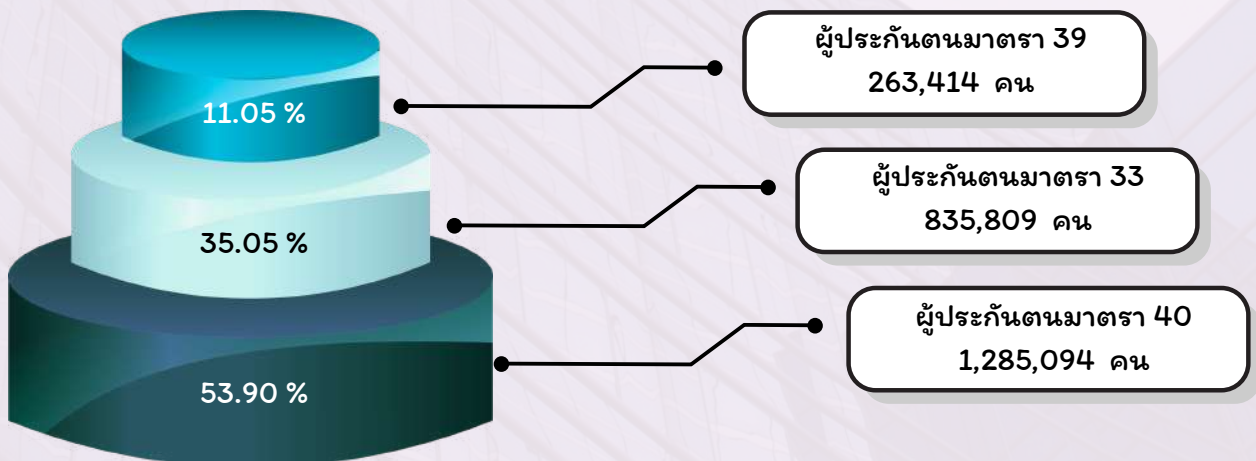

แผนภูมิที่ 16 จำนวนผู้ประกันตนมาตรา 33 มาตรา 39 และมาตรา 40 จำแนกตามรายจังหวัด

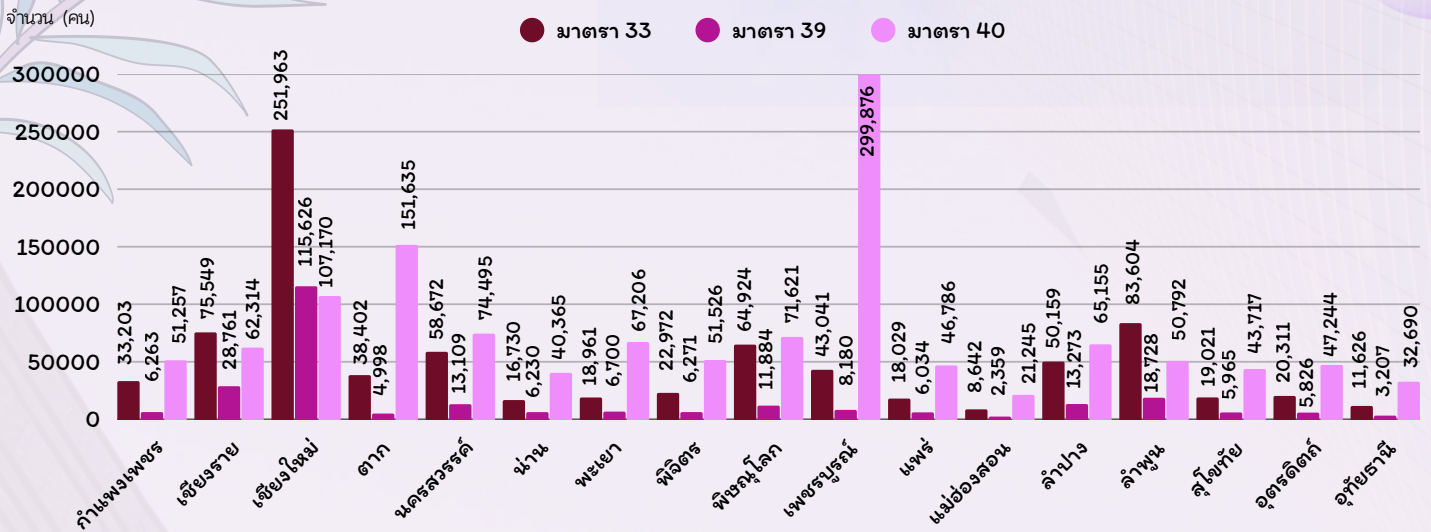

ผู้ประกันตนมาตรา 33 จำแนกตามรายจังหวัด 5 อันดับแรก

- 1 เชียงใหม่  
จำนวน 251,963 คน
- 2 ลำพูน  
จำนวน 83,604 คน
- 3 เชียงราย  
จำนวน 75,549 คน
- 4 พิษณุโลก  
จำนวน 64,924 คน
- 5 นครสวรรค์  
จำนวน 58,672 คน



ผู้ประกันตนมาตรา 39 จำแนกตามรายจังหวัด 5 อันดับแรก

- 1 เชียงใหม่  
จำนวน 115,626 คน
- 2 เชียงราย  
จำนวน 28,761 คน
- 3 ลำพูน  
จำนวน 18,728 คน
- 4 ลำปาง  
จำนวน 13,273 คน
- 5 นครสวรรค์  
จำนวน 13,109 คน



ผู้ประกันตนมาตรา 40 จำแนกตามรายจังหวัด 5 อันดับแรก



ตารางที่ 6 จำนวนผู้รับประโยชน์ทดแทนกรณีว่างงาน จำแนกสาเหตุการออกจากงานรายจังหวัด

จังหวัด	ไตรมาส ที่ 2 ปี 2567				ไตรมาส ที่ 2 ปี 2568			
	เลิกจ้าง	ลาออก	สิ้นสุดสัญญาจ้าง	รวม	เลิกจ้าง	ลาออก	สิ้นสุดสัญญาจ้าง	รวม
กำแพงเพชร	286	1,853	331	2,470	387	4,116	449	4,952
เชียงใหม่	456	5,244	400	6,100	375	4,777	295	5,447
เชียงราย	1,773	15,615	930	18,318	2,744	15,802	933	19,479
ตาก	180	1,628	192	2,000	104	690	131	925
นครสวรรค์	101	1,429	193	1,723	251	2,009	178	2,438
น่าน	489	3,931	300	4,720	69	791	93	953
พะเยา	73	1,031	214	1,318	91	1,001	135	1,227
พิจิตร	26	1,103	180	1,309	250	2,853	269	3,372
พิษณุโลก	275	4,297	935	5,507	312	3,674	586	4,572
เพชรบูรณ์	243	3,132	268	3,643	119	1,738	169	2,026
แพร่	108	1,050	116	1,274	108	1,487	326	1,921
แม่ฮ่องสอน	20	298	62	380	128	1,970	177	2,275
ลำปาง	315	2,864	350	3,529	163	1,715	242	2,120
ลำพูน	434	4,837	350	5,621	206	2,114	173	2,493
สุโขทัย	52	1,085	146	1,283	44	1,056	111	1,211
อุตรดิตถ์	99	1,038	114	1,251	291	3,081	413	3,785
อุทัยธานี	35	719	69	823	55	906	235	1,196
รวม	4,965	51,154	5,150	61,269	5,697	49,780	4,915	60,392

หน่วย : คน

จำแนกสาเหตุการออกจากงาน 3 กรณี

1 กรณีลาออก  
จำนวน 49,780 คน

2 กรณีเลิกจ้าง  
จำนวน 5,697 คน

3 กรณีสิ้นสุดสัญญาจ้าง  
จำนวน 4,915 คน

เมื่อเปรียบเทียบกับปีที่ผ่านมาพบว่าจำนวนผู้รับประโยชน์ทดแทนกรณีว่างงานจำแนกสาเหตุการเลิกจ้าง เพิ่มขึ้น คิดเป็นร้อยละ 14.74 การลาออก ลดลง คิดเป็นร้อยละ 2.69 และสิ้นสุดสัญญาจ้าง ลดลง คิดเป็น ร้อยละ 4.56

จังหวัดที่มีการออกจากงานมากที่สุด 5 อันดับแรก

1 เชียงใหม่  
จำนวน 19,479 คน

2 เชียงราย  
จำนวน 5,447 คน

3 กำแพงเพชร  
จำนวน 4,952 คน

4 พิษณุโลก  
จำนวน 4,572 คน

5 อุตรดิตถ์  
จำนวน 3,785 คน

ที่มา : สำนักงานประกันสังคม

# สถานประกอบกิจการภาคเหนือ



สถานประกอบกิจการในภาคเหนือ ณ เดือนมิถุนายน 2568 จำนวน 68,124 แห่ง มีลูกจ้างทั้งหมด 777,507 คน จำแนกลูกจ้างชายจำนวน 412,165 คน คิดเป็นร้อยละ 53.01 ลูกจ้างหญิงจำนวน 364,614 คน คิดเป็นร้อยละ 46.90 และ ลูกจ้างเด็กจำนวน 728 คน คิดเป็นร้อยละ 0.09 ของจำนวนลูกจ้างทั้งหมด

แผนภูมิที่ 17 จำนวนสถานประกอบกิจการจำแนกตามรายจังหวัด

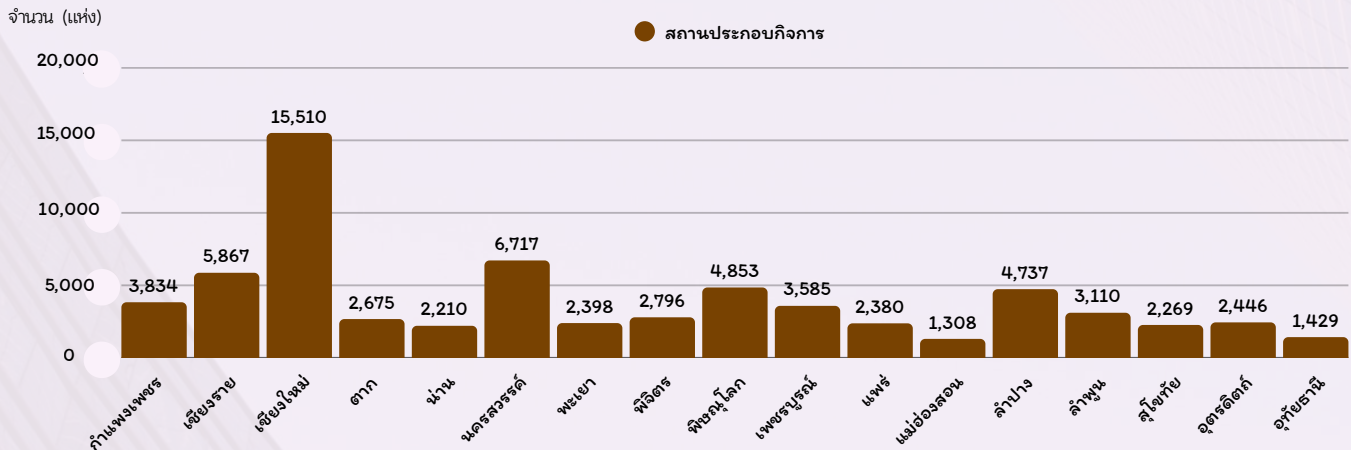

## จังหวัดที่มีจำนวนสถานประกอบกิจการมากที่สุด 5 อันดับแรก

- 1 เชียงใหม่ จำนวน 15,510 แห่ง
- 2 นครสวรรค์ จำนวน 6,717 แห่ง
- 3 เชียงราย จำนวน 5,867 แห่ง
- 4 พิษณุโลก จำนวน 4,853 แห่ง
- 5 ลำปาง จำนวน 4,737 แห่ง

แผนภูมิที่ 18 จำนวนลูกจ้างจำแนกตามรายจังหวัด

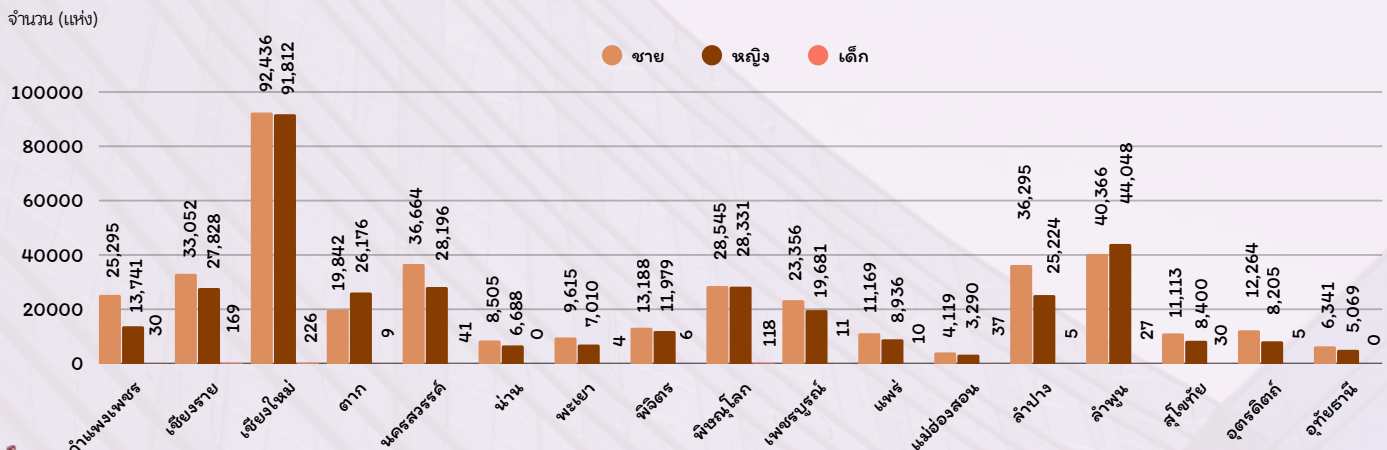

## จังหวัดที่มีจำนวนลูกจ้างมากที่สุด 5 อันดับแรก

- 1 เชียงใหม่ จำนวน 184,474 คน
- 2 ลำพูน จำนวน 84,441 คน
- 3 นครสวรรค์ จำนวน 64,901 คน
- 4 ลำปาง จำนวน 61,524 คน
- 5 เชียงราย จำนวน 61,049 คน

ที่มา : สำนักงานสวัสดิการและคุ้มครองแรงงานจังหวัดลำปาง



## บทความ เทคโนโลยีกับช่องว่างระหว่างวัย



ในอดีต เมื่อพูดถึงช่องว่างระหว่างวัย (Generation Gap) เรามักหมายถึงความแตกต่างของทัศนคติและวิธีคิดระหว่างคนรุ่นเก่าและคนรุ่นใหม่ แต่ในปัจจุบันช่องว่างระหว่างวัยไม่ได้เกิดขึ้นเพราะอายุเพียงอย่างเดียว หากแต่เป็นผลจากสภาพแวดล้อมทางเทคโนโลยีและสังคมที่เปลี่ยนไปอย่างรวดเร็ว

คนรุ่นเก่าเติบโตมาในโลกที่ติดต่อสื่อสารเป็นเรื่องยาก ต้องอาศัยการพบปะหรือการส่งจดหมาย ในขณะที่คนรุ่นใหม่เติบโตมาในโลกที่ทุกอย่างอยู่ในมือเพียงปลายนิ้ว สมาร์ทโฟนและอินเทอร์เน็ต กลายเป็นส่วนหนึ่งของชีวิตประจำวันตั้งแต่ยังจำความได้ผลลัพธ์ คือ คนสองรุ่นนี้แม้จะอยู่บ้านเดียวกันหรือทำงานร่วมกัน แต่กลับไม่พูดภาษาเดียวกัน ทั้งในแง่ความคิดวิธีทำงานและความคาดหวัง โดยในที่ทำงานมักพบว่าผู้บริหารหรือหัวหน้างานรุ่นเก่าไม่เข้าใจพฤติกรรมของพนักงานรุ่นใหม่เช่นเดียวกับในครอบครัวที่พ่อแม่ที่เติบโตมาในยุคที่การเรียนและการทำงานต้องใช้ความพยายามยาวนานก็มักไม่เข้าใจว่าทำไมลูกถึงดูไม่อดทน หรือชอบใช้เวลาอยู่กับโทรศัพท์มากกว่าพูดคุยกับครอบครัว ความต่างนี้ไม่ใช่เพราะลูกไม่รู้ครอบครัว แต่เพราะวิธีเชื่อมโยงกับโลกของเขาเปลี่ยนไปแล้ว คนรุ่นใหม่ โดยเฉพาะที่เกิดหลังปี 2000 มักถูกเรียกว่า Digital Native เพราะคุ้นเคยกับการใช้ สมาร์ทโฟน และอินเทอร์เน็ตตั้งแต่วัยเด็ก ซึ่งสิ่งเหล่านี้ควรทำให้พวกเขาเข้าถึงความรู้ได้อย่างมากมายแต่ความเป็นจริงกลับตรงกันข้าม หลายคนมีความรู้รอบตัวน้อยกว่าที่ควร ทั้งที่ข้อมูลอยู่ใกล้แค่ปลายนิ้วสาเหตุหนึ่ง คือ พฤติกรรมการใช้เทคโนโลยีไม่ได้มุ่งไปที่การแสวงหาความรู้แต่เป็นการเสพความบันเทิงและเชื่อมต่อทางสังคมจากการสำรวจนักเรียนมัธยมต้นถึงมัธยมปลายในหลายประเทศ เช่น ญี่ปุ่น เกาหลีใต้ ไต้หวัน รวมถึงในภูมิภาคเอเชียตะวันออกเฉียงใต้ พบว่ากิจกรรมหลักบน สมาร์ทโฟนคือ การดูคลิปวิดีโอ เล่นเกมส์ ใช้โซเชียล และค้นหาข้อมูล แบบสั้นๆมากกว่าการอ่านเชิงลึก โซเชียลมีเดียมีข้อดีคือเปิดโอกาสให้คนรุ่นใหม่ได้แลกเปลี่ยนความคิดเห็นเพื่อสร้างมุมมองที่หลากหลายแต่ในอีกด้านหนึ่งมันกลายเป็นแหล่งแรงกดดันอย่างเงียบๆ โดยเฉพาะเมื่อการสื่อสารต้องโต้ตอบทันทีและตลอดเวลาในอดีตการติดต่อสื่อสารมีข้อจำกัดด้านเวลาเช่นการส่งจดหมายต้องรอหลายวัน การนัดพบต้องใช้เวลาเตรียมตัว จึงทำให้คนมีช่วงพักจากโลกภายนอกเมื่อกลับถึงบ้านก็ใช้เวลาอยู่กับครอบครัวหรือทำสิ่งที่ชอบได้อย่างเต็มที่ แต่ในปัจจุบันเด็กและวัยรุ่นยังคงเชื่อมต่อกับเพื่อนครูหรือแม่แต่ชุมชนออนไลน์อยู่ตลอดเวลาแม้จะกลับบ้านแล้วก็ยังต้องคอยตอบข้อความเสมอเพราะกลัวตกข่าวหรือพลาดงานด่วนจากโรงเรียนสิ่งนี้ทำให้เกิดภาวะเชื่อมต่อถาวร หรือ Always-on ที่สร้างความเครียดสะสมโดยไม่รู้ตัวช่องว่างระหว่างคนรุ่นเก่าและรุ่นใหม่ในยุคนี้เป็นมากกว่าเรื่องของวัยแต่เป็นเรื่องของสภาพแวดล้อม ที่แตกต่างกันอย่างสิ้นเชิงโลกของคนรุ่นเก่าเคลื่อนไหวช้าและมั่นคง

ในขณะที่โลกของคนรุ่นใหม่หมุนเร็วและเต็มไปด้วยข้อมูล การจะอยู่ร่วมกันได้อย่างราบรื่น ไม่ใช่การพยายามทำให้เหมือนกัน แต่คือการเรียนรู้ที่จะเคารพและผสมผสานจุดแข็งของแต่ละรุ่น เพื่อสร้างอนาคตที่ยั่งยืนและเข้าใจกันมากขึ้น

ที่มา : <https://www.bangkokbiznews.com>



กรมการจัดหางาน  
กระทรวงแรงงาน

# อำนวยความสะดวกโดย

นางสาวสุจิตรา ขจรกิดากการ  
ผู้อำนวยการกองบริหารข้อมูลตลาดแรงงาน

## จัดทำโดย

ศูนย์บริหารข้อมูลตลาดแรงงานภาคเหนือ  
ศาลากลางจังหวัดลำปาง ชั้น 3 ถนนวิชิตวุฒาดำเนิน  
ตำบลพระบาท อำเภอเมืองลำปาง จังหวัดลำปาง  
52000 โทรศัพท์ 054-265050





กรมการจัดหางาน  
กระทรวงแรงงาน

# วารสาร

## สถานการณ์ตลาดแรงงานภาคเหนือ

NORTHERN LABOUR MARKET INFORMATION ADMINISTRATION CENTER

ไตรมาสที่ 2 ปี 2568 (เมษายน - มิถุนายน)



Facebook fanpage



Youtube channel



TikTok



กรมการจัดหางาน

ศูนย์บริหารข้อมูลตลาดแรงงานภาคเหนือ  
ศาลากลางจังหวัดลำปาง ชั้น 3 ถนนชริราษฎร์ดำเนิน ตำบลพระบาท  
อำเภอเมืองลำปาง จังหวัดลำปาง 52000  
Tel. 054 - 265050 [www.doe.go.th/nlmi-lp](http://www.doe.go.th/nlmi-lp)

