



วารสาร

สถานการณ์ตลาดแรงงาน

ปีที่ 33 ฉบับที่ 7 ประจำเดือนกรกฎาคม 2568



- ความต้องการแรงงาน (มิถุนายน 2568) 39,961 อัตรา
- แรงงานไทยเดินทางไปทำงานต่างประเทศเพิ่มขึ้น ร้อยละ 15.28 (YoY)
- ผู้มีงานทำ 40.34 ล้านคน ผู้ว่างงาน 3.30 แสนคน
- ผู้ขึ้นทะเบียนกรณีว่างงานผ่านกรมการจัดหางาน จำนวน 93,457 คน

CONTENT

1. ความต้องการแรงงานผ่านกรมการจัดหางาน
2. การไปทำงานต่างประเทศ
3. ความต้องการแรงงานไทยในต่างประเทศ
4. การทำงานของคนต่างด้าว
5. ภาวะการลงทุน
6. ภาวะการทำงานของประชากร
7. การขึ้นทะเบียนผู้ประกันตนกรณีว่างงาน

บรรณาธิการ

สถานการณ์ตลาดแรงงานเดือนมิถุนายน 2568 มีผู้มีงานทำ จำนวน 40.34 ล้านคน ผู้ว่างงาน 3.30 แสนคน สำหรับผู้ประกันตนที่ขึ้นทะเบียนกรณีว่างงานผ่านกรมการจัดหางาน จำนวน 93,457 คน โดยสาเหตุการว่างงานส่วนใหญ่ คือ ลาออกจากงาน ร้อยละ 84.84 ทั้งนี้พบว่า นายจ้าง/สถานประกอบการแจ้งความต้องการแรงงานผ่านกรมการจัดหางาน จำนวน 39,961 อัตรา การเดินทางไปทำงานต่างประเทศเพิ่มขึ้น ร้อยละ 15.28 แรงงานต่างด้าวที่ทำงานในประเทศไทยเพิ่มขึ้น ร้อยละ 22.08

ทั้งนี้ผู้สนใจสามารถดูรายละเอียดข้อมูลและติดตามสถานการณ์ตลาดแรงงานและบทความต่าง ๆ ได้จากเว็บไซต์ <https://www.doe.go.th/prd/lmia>

กองบรรณาธิการ



ความต้องการแรงงานผ่านกรมการจัดหางาน

ความต้องการแรงงานผ่านบริการจัดหางานโดยรัฐ ณ เดือนมิถุนายน 2568 จำนวน 39,961 อัตรา เป็นความต้องการแรงงานในระดับ ปวช.-ปวส./อนุปริญญามากที่สุด จำนวน 14,469 อัตรา (ร้อยละ 36.21) รองลงมา คือ ระดับมัธยมศึกษา จำนวน 13,209 อัตรา (ร้อยละ 33.05) ระดับปริญญาตรีและสูงกว่า จำนวน 6,609 อัตรา (ร้อยละ 16.54) และระดับประถมศึกษาและต่ำกว่า จำนวน 5,674 อัตรา (ร้อยละ 14.20)

แจ้งความต้องการแรงงานกับกรมการจัดหางาน 39,961 อัตรา

ลดลงจากช่วงเดียวกันของปีก่อน 85,300 อัตรา มิถุนายน 67 : 125,261 อัตรา	YoY -68.10%
ลดลงจากเดือนก่อน 25,619 อัตรา พฤษภาคม 68 : 65,580 อัตรา	MoM -39.07%

ผู้สมัครงานที่มาใช้บริการกับกรมการจัดหางาน 30,720 คน

ลดลงจากช่วงเดียวกันของปีก่อน 3,511 คน มิถุนายน 67 : 34,231 คน	YoY -10.26%
เพิ่มขึ้นจากเดือนก่อน 7,277 คน พฤษภาคม 68 : 23,443 คน	MoM +31.04%

บรรจุกงาน 19,060 คน

ลดลงจากช่วงเดียวกันของปีก่อน 201 คน มิถุนายน 67 : 19,261 คน	YoY -1.04%
เพิ่มขึ้นจากเดือนก่อน 3,079 คน พฤษภาคม 68 : 15,981 คน	MoM +19.27%

ความต้องการแรงงานจำแนกตามภาคเศรษฐกิจ

ภาคเกษตรกรรม 779 อัตรา

- 3 อันดับแรก
1. การเพาะปลูกและเลี้ยงสัตว์
 2. ป่าไม้และการทำไม้
 3. การประมงและการเพาะเลี้ยงสัตว์น้ำ

ภาคการผลิต 17,476 อัตรา

- 3 อันดับแรก
1. การผลิตผลิตภัณฑ์อาหาร
 2. การผลิตผลิตภัณฑ์ยางและพลาสติก
 3. การผลิตยานยนต์ รถพ่วง และรถกึ่งพ่วง

ภาคการบริการ/การค้า 21,706 อัตรา

- 3 อันดับแรก
1. การขายส่ง
 2. การขายปลีก
 3. กิจกรรมการให้คำปรึกษาด้านการบริหารจัดการ

ความต้องการแรงงาน ผู้สมัครงานที่มาใช้บริการ และการบรรจุกงาน จำแนกตามประเภทอาชีพ

● ความต้องการแรงงาน (อัตรา) ● ผู้สมัครงานที่มาใช้บริการ (คน) ● การบรรจุกงาน (คน)

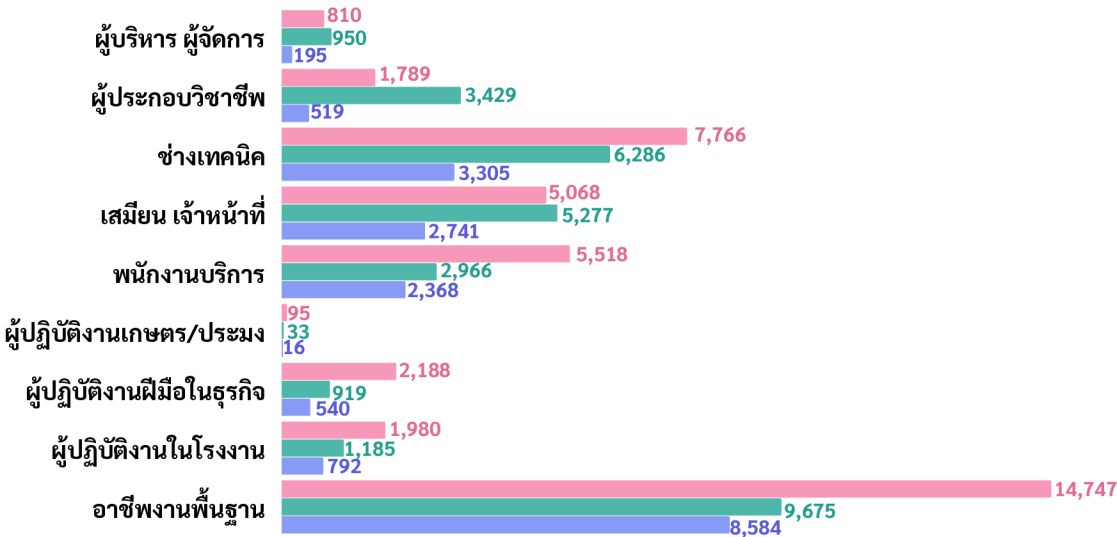

ความต้องการแรงงาน ผู้สมัครงานที่มาใช้บริการ และการบรรจุกงาน จำแนกตามระดับการศึกษา

■ ประถมศึกษาและต่ำกว่า ■ มัธยมศึกษา ■ ปวช.-ปวส./อนุปริญญา ■ ปริญญาตรีและสูงกว่า

ความต้องการแรงงาน

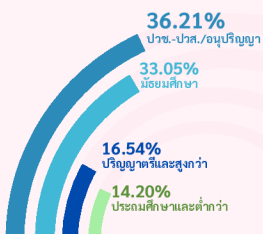

ผู้สมัครงานที่มาใช้บริการ

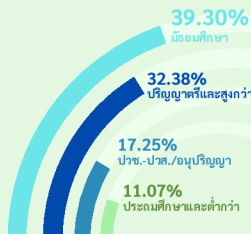

การบรรจุกงาน

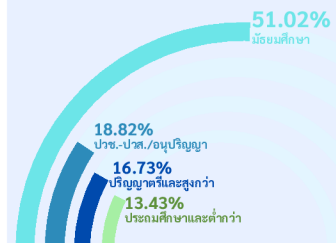

ที่มา : ระบบศูนย์ข้อมูลกลาง กรมการจัดหางาน

การไปทำงานต่างประเทศ

การไปทำงานต่างประเทศของแรงงานไทย ณ เดือนมิถุนายน 2568 มีแรงงานไทยที่ยังคงทำงานในต่างประเทศทั้งสิ้น 196,709 คน โดยประเทศที่แรงงานไทยไปทำงานมากที่สุด 3 อันดับแรก คือ ไต้หวัน สาธารณรัฐเกาหลี และอิสราเอล สำหรับประเภทอาชีพที่แรงงานไทยไปทำงานมากที่สุด คือ อาชีพงานพื้นฐาน ได้แก่ แรงงานด้านการเกษตร แรงงานด้านการผลิตผลิตภัณฑ์โลหะ และแรงงานอุตสาหกรรมทั่วไป

คนหางานที่ได้รับอนุญาตให้เดินทางไปทำงานต่างประเทศ มีจำนวน 9,398 คน จำแนกเป็นการเดินทาง 5 วิธี จำนวน 5,933 คน เป็นการเดินทาง โดยบริษัทจัดหางานจัดส่งมากที่สุด จำนวน 3,081 คน (ร้อยละ 24.95) ทั้งนี้ มีแรงงานที่แจ้งการเดินทางกลับไปทำงาน (RE-ENTRY) จำนวน 3,465 คน (ร้อยละ 28.06) ประเภทอาชีพที่เดินทางไปทำงานมากที่สุด คือ ผู้ปฏิบัติงานในโรงงาน ผู้ควบคุมเครื่องจักร และผู้ปฏิบัติงานด้านการประกอบ จำนวน 2,672 คน (ร้อยละ 21.64)

ยังคงทำงานในต่างประเทศ

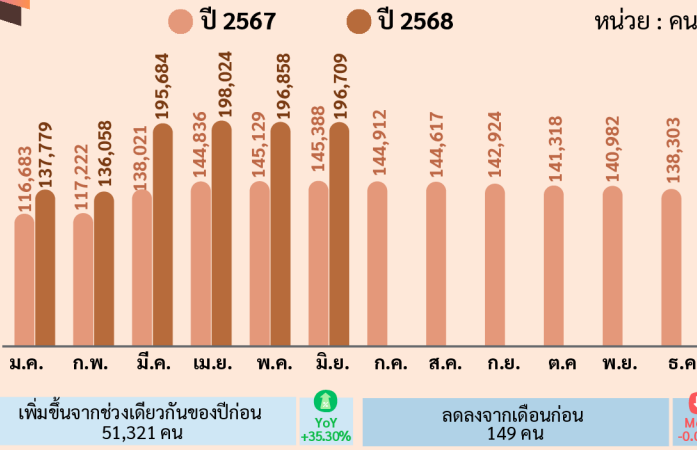

ได้รับอนุญาตเดินทางไปทำงานต่างประเทศ

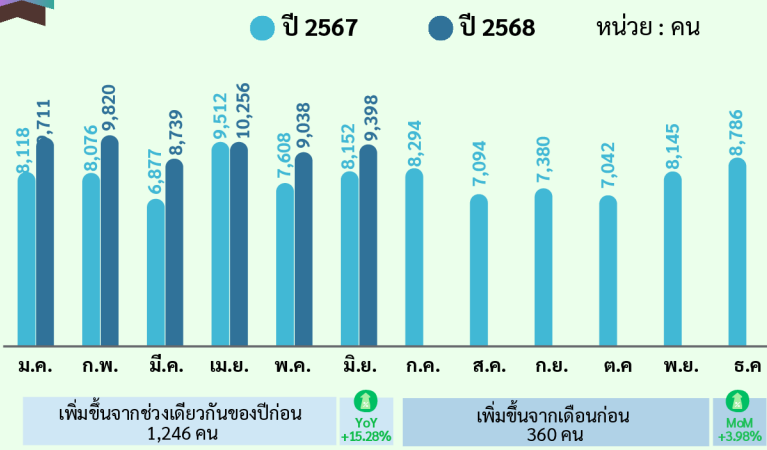

5 อันดับประเทศที่แรงงานไทยยังคงทำงานมากที่สุด

01	ไต้หวัน	80,738 คน
02	สาธารณรัฐเกาหลี	28,041 คน
03	อิสราเอล	26,514 คน
04	ญี่ปุ่น	19,836 คน
05	มาเลเซีย	7,374 คน

5 อันดับประเทศที่แรงงานไทยได้รับอนุญาตเดินทางไปทำงาน

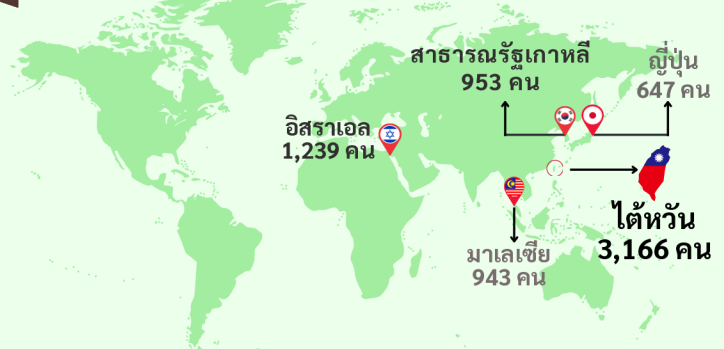

5 อันดับประเทศที่แรงงานไทยยังคงทำงาน จำแนกตามกลุ่มประเทศ

เอเชีย <ol style="list-style-type: none"> ไต้หวัน สาธารณรัฐเกาหลี ญี่ปุ่น มาเลเซีย สิงคโปร์ 	ตะวันออกกลาง <ol style="list-style-type: none"> อิสราเอล สหรัฐอาหรับเอมิเรตส์ คูเวต กาตาร์ บาห์เรน
ยุโรป <ol style="list-style-type: none"> โปรตุเกส ฮังการี สวีเดน ฟินแลนด์ รัสเซีย 	อเมริกา <ol style="list-style-type: none"> แคนาดา สหรัฐอเมริกา ปานามา กรีนแลนด์ หมู่เกาะนอร์เทิร์นมาเรียนา (ไซปัน)
แอฟริกา <ol style="list-style-type: none"> แอลจีเรีย แอฟริกาใต้ มาดากัสการ์ ซูดานใต้ โมร็อกโก 	ออสเตรเลียและโอเชียเนีย <ol style="list-style-type: none"> นิวซีแลนด์ ปาปัว นิวกินี ออสเตรเลีย หมู่เกาะมาร์แชลล์ เฟรนช์โปลินีเซีย

จำแนกตามวิธีการเดินทาง

1 บริษัทจัดหางานจัดส่ง 3,081 คน	4 นายจ้างพาไปทำงาน 457 คน
2 กรมการจัดหางานจัดส่ง 1,290 คน	5 นายจ้างพาไปฝึกงาน 104 คน
3 เดินทางด้วยตนเอง 1,001 คน	6 RE-ENTRY 3,465 คน

จำแนกตามประเภทอาชีพ 5 อันดับแรก

1. ผู้ปฏิบัติงานในโรงงาน	2,672 คน
2. ผู้ปฏิบัติงานฝีมือด้านการเกษตรและประมง	2,176 คน
3. อาชีพงานพื้นฐาน	2,062 คน
4. ผู้ปฏิบัติงานฝีมือในธุรกิจต่าง ๆ	944 คน
5. พนักงานบริการ พนักงานชาย	746 คน

ความต้องการแรงงานไทยในต่างประเทศ

เดือนมิถุนายน 2568 มีนายจ้าง/สถานประกอบการแจ้งความต้องการแรงงานไทยเพื่อไปทำงานต่างประเทศ ผ่านประกาศรับสมัครคนหางานของบริษัทจัดหางานเพื่อไปทำงานต่างประเทศและกรมการจัดหางานจัดส่ง จำนวน 315 คน เป็นเพศชาย จำนวน 68 คน (ร้อยละ 21.59) เพศหญิง จำนวน 141 คน (ร้อยละ 44.76) และไม่ระบุเพศ จำนวน 106 คน (ร้อยละ 33.65) โดยต้องการแรงงานไทยเพื่อไปทำงานในตำแหน่งพนักงานต้อนรับบนเครื่องบินมากที่สุด จำนวน 100 คน คิดเป็นร้อยละ 31.75 รองลงมา คือ พนักงานผลิต จำนวน 42 คน (ร้อยละ 13.33) และพนักงานเสิร์ฟ จำนวน 38 คน (ร้อยละ 12.06) มาเก๊าต้องการแรงงานไทยมากที่สุด จำนวน 143 คน (ร้อยละ 45.40) รองลงมา คือ สิงคโปร์ จำนวน 100 คน (ร้อยละ 31.75) และไต้หวัน จำนวน 42 คน (ร้อยละ 13.33) กลุ่มประเทศเอเชียต้องการแรงงานไทยมากที่สุด จำนวน 306 คน (ร้อยละ 97.14)

ความต้องการแรงงานไทยในต่างประเทศ 5 อันดับแรก



1.

พนักงานต้อนรับบนเครื่องบิน
100 คน



2.

พนักงานผลิต
42 คน



3.

พนักงานเสิร์ฟ
38 คน



4.

พนักงานต้อนรับ
34 คน



5.

พนักงานนวด
16 คน

ประเทศที่ต้องการแรงงานไทยมากที่สุด

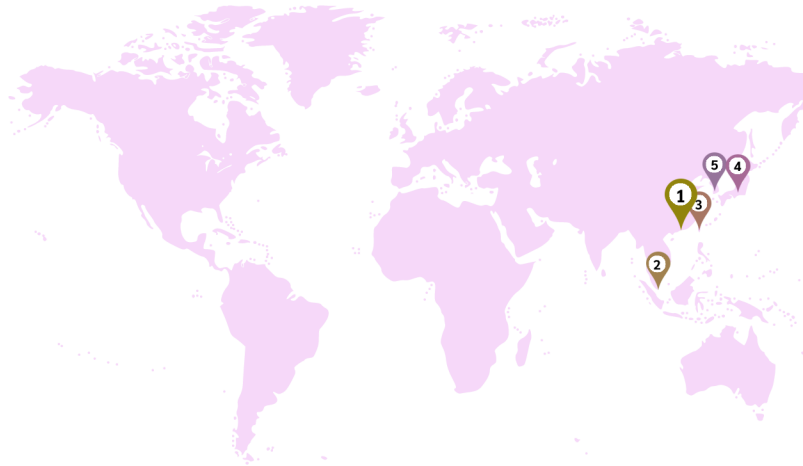

1. มาเก๊า 143 คน



2. สิงคโปร์ 100 คน



3. ไต้หวัน 42 คน



4. ญี่ปุ่น 14 คน



5. สาธารณรัฐเกาหลี 7 คน

อาชีพที่ต้องการแรงงานไทย จำแนกตามกลุ่มประเทศ



เอเชีย 306 คน

5 อันดับ

1. พนักงานต้อนรับบนเครื่องบิน
2. พนักงานผลิต
3. พนักงานเสิร์ฟ
4. พนักงานต้อนรับ
5. พนักงานบริการอาหารและเครื่องดื่ม



ยุโรป 6 คน

พนักงานนวด



ตะวันออกกลาง 3 คน

พนักงานนวด

5 อันดับประเภทกิจการที่ต้องการแรงงานไทย

1. โรงแรม/รีสอร์ท/คาสิโน/ร้านอาหาร 143 คน



2. การขนส่งทางอากาศระหว่างประเทศ 100 คน



3. การผลิต/ซ่อมแซม/ติดตั้งเครื่องจักรกลไฟฟ้า/อิเล็กทรอนิกส์ 33 คน



4. การบริการ 11 คน



5. การผลิตกระดาษ การพิมพ์และการโฆษณา 8 คน



ที่มา : กองบริหารแรงงานไทยไปต่างประเทศ

รวบรวมและประมวลผลโดยกองบริหารข้อมูลตลาดแรงงาน

การทำงานของคนต่างด้าว

คนต่างด้าวที่ทำงานในประเทศไทย ณ เดือนมิถุนายน 2568 มีจำนวน 4,064,810 คน โดยเป็นแรงงานต่างด้าว 4 สัญชาติ (เมียนมา ลาว กัมพูชา และเวียดนาม) จำนวน 3,771,504 คน (ร้อยละ 92.78) แรงงานต่างด้าวกลุ่มมีทักษะ จำนวน 192,896 คน (ร้อยละ 4.75) และชนกลุ่มน้อย จำนวน 100,410 คน (ร้อยละ 2.47)

คนต่างด้าวได้รับอนุญาตทำงานใหม่ ณ เดือนมิถุนายน 2568 มีจำนวน 42,621 คน โดยจำแนกตามประเภทการอนุญาต ดังนี้ นำเข้าตาม MOU 25,633 คน (ร้อยละ 60.14) ประเภททั่วไป 7,934 คน (ร้อยละ 18.62) ประเภทการทำงานลักษณะไป-กลับ หรือตามฤดูกาล 5,158 คน (ร้อยละ 12.10) ประเภทชนกลุ่มน้อย 2,185 คน (ร้อยละ 5.13) และประเภทส่งเสริมการลงทุน 1,711 คน (ร้อยละ 4.01)

คนต่างด้าวคงเหลือทั่วราชอาณาจักร

● ปี 2567 ● ปี 2568 หน่วย : คน

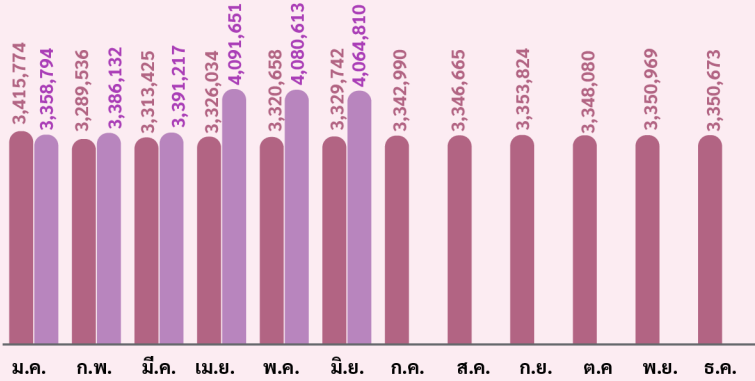

เพิ่มขึ้นจากช่วงเดียวกันของปีก่อน 735,068 คน YoY +22.08%

ลดลงจากเดือนก่อน 15,803 คน MoM -0.39%

คนต่างด้าวได้รับอนุญาตทำงานใหม่

● ปี 2567 ● ปี 2568 หน่วย : คน

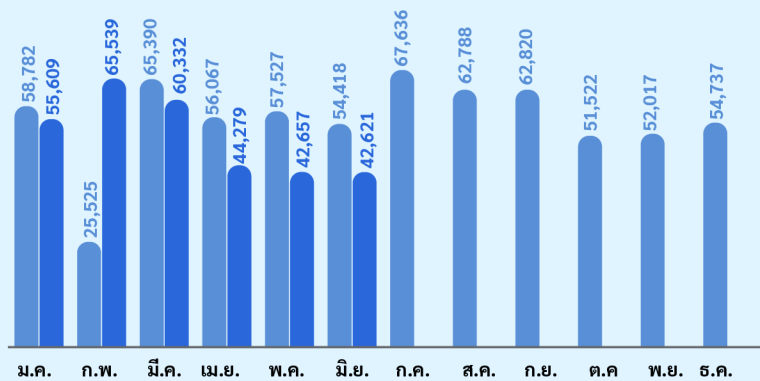

ลดลงจากช่วงเดียวกันของปีก่อน 11,797 คน YoY -21.68%

ลดลงจากเดือนก่อน 36 คน MoM -0.08%

คนต่างด้าวที่ได้รับอนุญาต จำแนกตามกลุ่มต่าง ๆ

แรงงานต่างด้าว
4,064,810 คน

กลุ่มมีทักษะ
192,896 คน

กลุ่มทั่วไป
132,621 คน

กลุ่มที่ได้รับการส่งเสริมการลงทุน
60,275 คน

ชนกลุ่มน้อย
100,410 คน

ได้รับอนุญาตให้เข้าทำงานตาม MOU
692,312 คน

แรงงานต่างด้าวไป-กลับตามฤดูกาล
37,905 คน

มติคณะรัฐมนตรี 24 ก.ย. 2567 และ 4 ก.พ. 2568
2,030,695 คน

มติคณะรัฐมนตรี 24 ก.ย. 2567 (จดทะเบียนสถานะไม่ถูกกฎหมาย)
1,010,592 คน

- หมายเหตุ :
- มติคณะรัฐมนตรี 24 ก.ย. 2567 เปิดจดทะเบียนแรงงานต่างด้าว 4 สัญชาติ ที่ทำงานและอยู่ในประเทศไทยโดยไม่ถูกต้องตามกฎหมาย
 - มติคณะรัฐมนตรี 4 ก.พ. 2568 ขยายระยะเวลาต่ออายุใบอนุญาตทำงาน แรงงานต่างด้าว 4 สัญชาติ

จำแนกตามประเภทการอนุญาต

1. ประเภททั่วไป
7,934 คน

หมวดอาชีพที่ได้รับอนุญาตทำงาน 3 อันดับแรก

1. ผู้บริหาร 2,436 คน
2. ผู้ประกอบวิชาชีพ 2,084 คน
3. ช่างเทคนิค 1,867 คน

2. ส่งเสริมการลงทุน
1,711 คน

หมวดอาชีพที่ได้รับอนุญาตทำงาน 3 อันดับแรก

1. ผู้บริหาร 637 คน
2. ช่างเทคนิค 597 คน
3. ผู้ประกอบวิชาชีพ 219 คน

3. ชนกลุ่มน้อย
2,185 คน

หมวดอาชีพที่ได้รับอนุญาตทำงาน 3 อันดับแรก

1. อาชีพงานพื้นฐาน 1,473 คน
2. พนักงานบริการ 352 คน
3. ผู้ปฏิบัติงานโดยใช้ฝีมือในธุรกิจ 193 คน

4. ไป-กลับ/ตามฤดูกาล
5,158 คน

อุตสาหกรรมที่ได้รับอนุญาตทำงาน 3 อันดับแรก

1. เกษตรและปศุสัตว์ 2,483 คน
2. การผลิต 1,345 คน
3. การขายส่ง/ขายปลีก 526 คน

5. นำเข้าตาม MOU
25,633 คน

อุตสาหกรรมที่ได้รับอนุญาตทำงาน 3 อันดับแรก

1. การขายส่ง/ขายปลีก 8,481 คน
2. การผลิต 6,120 คน
3. ก่อสร้าง 2,882 คน

ที่มา : สำนักงานบริหารแรงงานต่างด้าว

ภาวะการลงทุน

เดือนมิถุนายน 2568 โรงงานอุตสาหกรรมได้รับอนุญาตและได้รับแจ้งประกอบกิจการ มีจำนวน 73 โรงงาน ลดลงจากช่วงเดียวกันของปีก่อน ร้อยละ 60.11 มีการจ้างงาน จำนวน 1,413 คน เป็นคนงานชาย 855 คน (ร้อยละ 60.51) และคนงานหญิง 558 คน (ร้อยละ 39.49) มูลค่าเงินลงทุนรวม จากโรงงานที่ได้รับอนุญาตประกอบกิจการ 2,630.35 ล้านบาท ลดลงจากช่วงเดียวกันของปีก่อน ร้อยละ 87.40 กรุงเทพมหานครและปริมณฑลได้รับอนุญาตและแจ้งประกอบกิจการมากที่สุด จำนวน 27 โรงงาน มีการจ้างงาน จำนวน 506 คน คิดเป็นร้อยละ 35.81



ได้รับอนุญาต 73 โรงงาน

3 อันดับแรก

1. การชุบหรือลอกกรด ทราช หรือดิน
2. การคัดแยกหรือฟั้กลบสิ่งปฏิกูล
3. การผลิตผลิตภัณฑ์คอนกรีต



ขยายกิจการ 20 โรงงาน

3 อันดับแรก

1. การทำเครื่องมือ/เครื่องใช้/เครื่องเรือนพลาสติก
2. การทำเครื่องเรือน/เครื่องตกแต่งในอาคาร จากไม้ เฟอร์นิเจอร์ไม้
3. การผลิต/ตกแต่ง/ตัดแปลงเครื่องมือหรือเครื่องใช้ที่ทำด้วยเหล็ก



เลิกกิจการ 73 โรงงาน

3 อันดับแรก

1. การชุบหรือลอก กรวด ทราช หรือดิน
2. การคัดทราช
3. การผลิตชิ้นส่วน/อุปกรณ์รถยนต์หรือรถพ่วง

จำนวนโรงงาน เงินลงทุน และการจ้างงาน

ขนาดโรงงาน	จำนวนโรงงาน (โรงงาน)	เงินลงทุน (ล้านบาท)	การจ้างงาน (คน)		
			เพศชาย	เพศหญิง	รวม
โรงงานขนาดย่อมหรือขนาดเล็ก (การจ้างงานไม่เกิน 50 คน)	66	1,717.68	599	236	835
โรงงานขนาดกลาง (การจ้างงานเกิน 50 คน แต่ไม่เกิน 200 คน)	7	912.67	256	322	578
โรงงานขนาดใหญ่ (การจ้างงานเกินกว่า 200 คนขึ้นไป)	-	-	-	-	-
รวม	73	2,630.35	855	558	1,413

จำนวนโรงงานที่ได้รับอนุญาต การขยายกิจการ และโรงงานที่เลิกประกอบกิจการ ปี 2567-2568

● จำนวนโรงงานที่ได้รับอนุญาต/แจ้ง ● จำนวนโรงงานที่ได้รับอนุญาตให้ขยายกิจการ ● จำนวนโรงงานเลิกประกอบกิจการ
หน่วย : โรงงาน

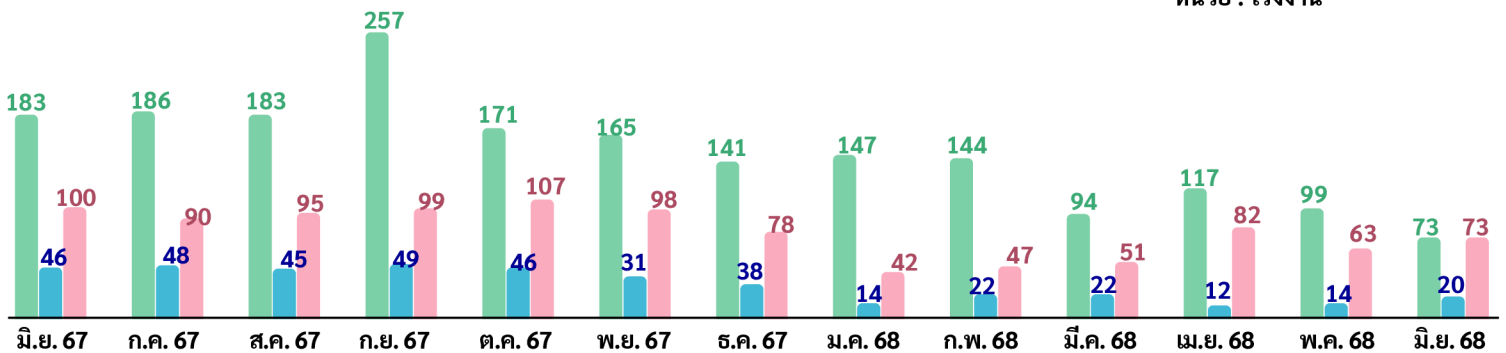

จำนวนการจ้างงาน และจำนวนคนงานที่ถูกเลิกประกอบกิจการ ปี 2567-2568

● จำนวนการจ้างงาน ● จำนวนคนงานที่ถูกเลิกประกอบกิจการ หน่วย : คน

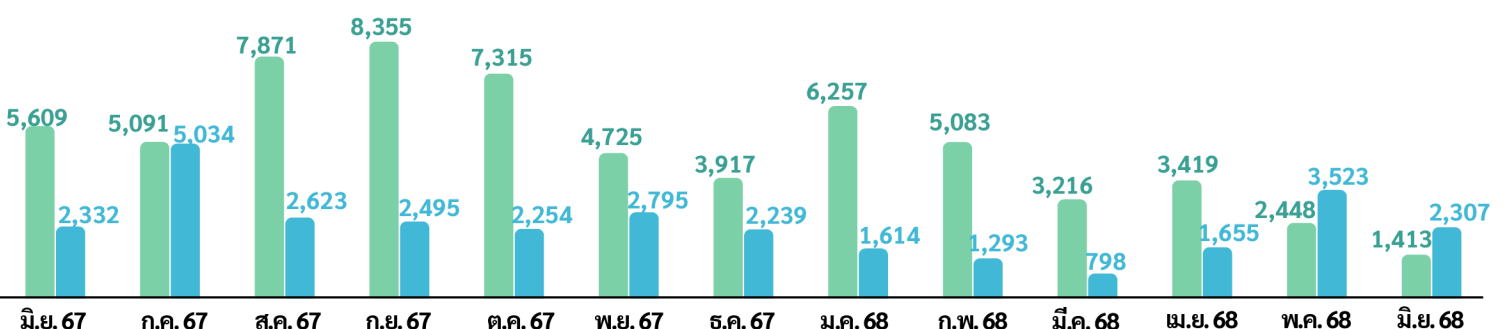

ภาวะการทำงานของประชากร

จากข้อมูลของสำนักงานสถิติแห่งชาติที่ทำการสำรวจในเดือนมิถุนายน 2568 พบว่า ผู้มีอายุ 15 ปีขึ้นไป 59.45 ล้านคน กำลังแรงงานรวม 40.74 ล้านคน เป็นผู้มีงานทำ จำนวน 40.34 ล้านคน ผู้ว่างงาน จำนวน 3.30 แสนคน (คิดเป็นอัตราการว่างงาน ร้อยละ 0.8) และผู้รอฤดูกาล 0.07 ล้านคน

โครงสร้างประชากร



* อื่น ๆ หมายถึง ป่วย เกษียณ หรือพิการไม่สามารถทำงานได้

จำแนกตามภาค

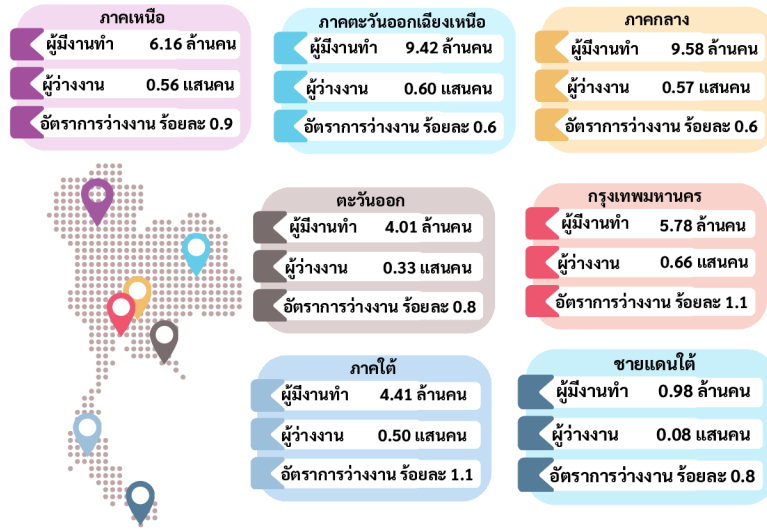

ผู้มีงานทำ 40.34 ล้านคน

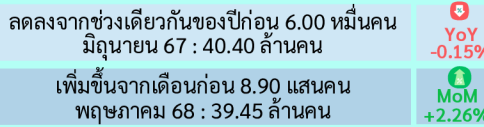

ผู้ว่างงาน 3.30 แสนคน (อัตราการว่างงาน ร้อยละ 0.8)

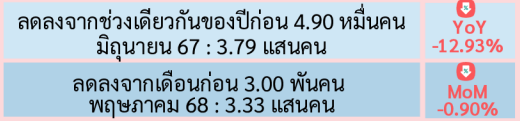

ภาคเกษตร 12.71 ล้านคน

นอกภาคเกษตร 27.63 ล้านคน

ผู้มีงานทำนอกภาคเกษตร 6 อันดับแรก



ไม่เคยทำงานมาก่อน 2.07 แสนคน

เคยทำงานมาก่อน 1.23 แสนคน



จำแนกตามหมวดอาชีพ

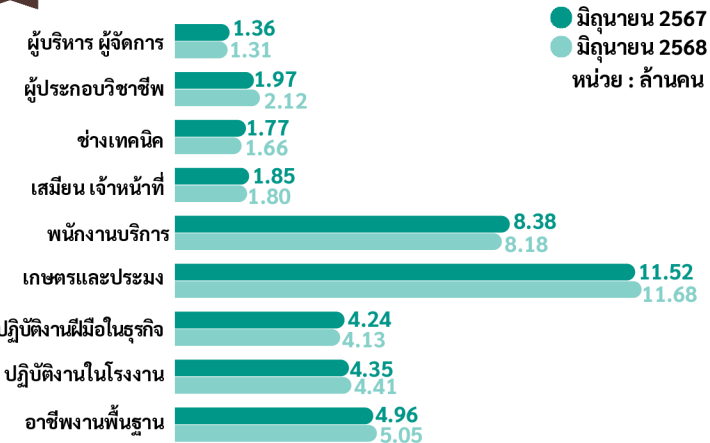

จำแนกตามระดับการศึกษา

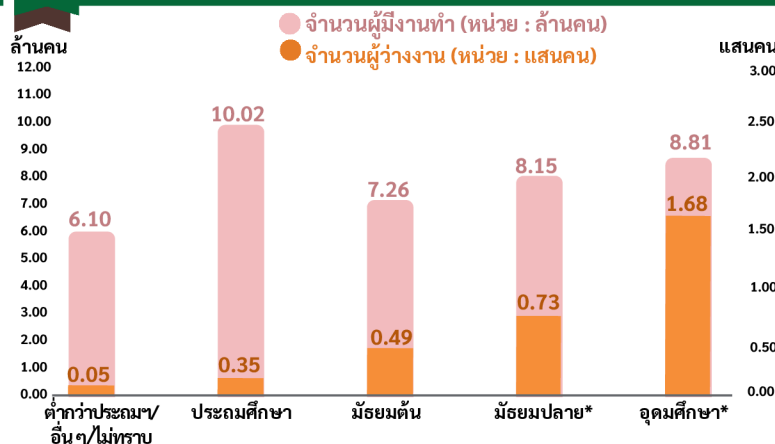

* หมายถึง : มัธยมศึกษาตอนปลาย ประกอบด้วย สายสามัญ สายอาชีวศึกษา และสายวิชาการศึกษา อุดมศึกษา ประกอบด้วย อนุปริญญา ปริญญาตรี ปริญญาโท และปริญญาเอก

การขึ้นทะเบียนผู้ประกันตนกรณีว่างงาน

เดือนมิถุนายน 2568 ผู้ประกันตนที่ขึ้นทะเบียนกรณีว่างงานผ่านกรมการจัดหางาน จำนวน 93,457 คน เพิ่มขึ้นจากช่วงเดียวกันของปีก่อนจำนวน 5,195 คน คิดเป็นร้อยละ 5.89 โดยเป็นเพศชาย 41,333 คน (ร้อยละ 44.23) และเพศหญิง 52,124 คน (ร้อยละ 55.77) ส่วนใหญ่เป็นการลาออกจากงาน ร้อยละ 81.84 โดยมีสาเหตุการลาออก คือ ต้องการเปลี่ยนงานใหม่ ประกอบอาชีพอิสระ ต้องการพักผ่อน และรักษาตัวเนื่องจากเจ็บป่วย

ผู้ขึ้นทะเบียน เดือนมิถุนายน 2568 จำนวน 93,457 คน

ลาออก
76,484 คน
(ร้อยละ 81.84)



เพศหญิง 43,631 คน
(ร้อยละ 57.05)



เพศชาย 32,853 คน
(ร้อยละ 42.95)

สาเหตุการลาออก

1. ต้องการเปลี่ยนงานใหม่ 39,073 คน
2. ประกอบอาชีพอิสระ 21,720 คน
3. พักผ่อน 8,061 คน
4. รักษาตัวเนื่องจากเจ็บป่วย 7,630 คน

ถูกเลิกจ้าง
12,958 คน
(ร้อยละ 13.87)



เพศชาย 6,628 คน
(ร้อยละ 51.15)



เพศหญิง 6,330 คน
(ร้อยละ 48.85)

สาเหตุการถูกเลิกจ้าง

1. ลดจำนวนพนักงาน 5,515 คน
2. นายจ้างยกเลิกสัญญาจ้าง 4,985 คน
3. ปิดกิจการ 2,458 คน

สิ้นสุดสัญญาจ้าง
4,015 คน
(ร้อยละ 4.29)



เพศหญิง 2,163 คน
(ร้อยละ 53.87)



เพศชาย 1,852 คน
(ร้อยละ 46.13)



จำนวนผู้ประกันตนกรณีว่างงาน รายเดือน ปี 2567-2568

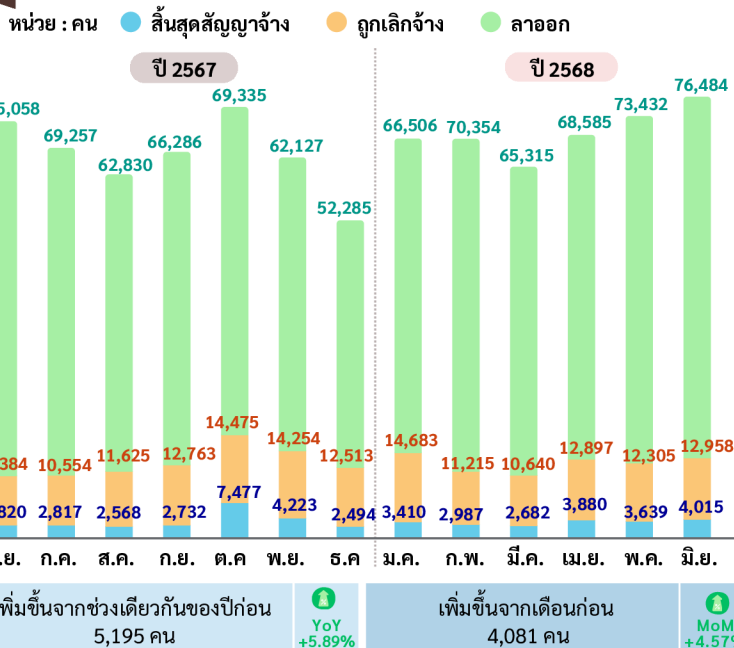

จำนวนการขึ้นทะเบียน จำแนกตามภาค

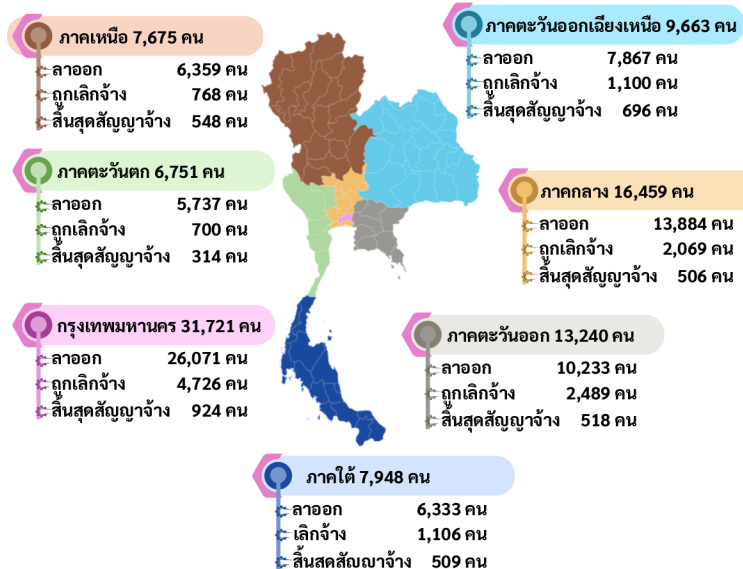

ขอความร่วมมือตอบแบบสอบถามความพึงพอใจต่อ วารสารสถานการณ์ตลาดแรงงาน

SCAN ME



@LMl of Thailand



Thai Labour Market Information

ที่ปรึกษา

นายพิเชษฐ์ ทองพันธ์
นายมงคล สงคราม
นายวิเชิต อินทรเจริญ

คณะผู้จัดทำ

อธิบดีกรมการจัดหางาน
รองอธิบดีกรมการจัดหางาน
รองอธิบดีกรมการจัดหางาน

ผู้จัดทำ

นางสาวสุจิตรา จงรติดาการ
นางสาวดารารัตน์ เกสรธรรม
นางสาวปิยะนุช บัวเพ็ญ
นางสาวนาฏสิตางค์ ภาวะดี
นายศุภฤกษ์ ขารชม
นายวสุธร ภูริเอกสุวรรณ
นายณัฐสิทธิ์ มิตระแก้ว
นางสาวอัมภาวรรณ ชาวนา
นายสาโรจน์ พึ่งเนตร์
นางสาวริติมา นิลพฤกษ์
นางสาวอภิญาดา นิลกำแหง
นางสาวอังคณา วันดาว

ผู้อำนวยการกองบริหารข้อมูลตลาดแรงงาน
นักวิชาการแรงงานชำนาญการ
นักวิชาการแรงงานชำนาญการ
นักวิชาการแรงงานชำนาญการ
นักวิชาการแรงงานชำนาญการ
นักวิชาการแรงงานปฏิบัติการ
นักสถิติ
นักวิชาการแรงงาน
นักวิชาการแรงงาน
นักวิชาการแรงงาน
นักวิชาการแรงงาน
เจ้าพนักงานแรงงาน