



วันเฉลิมพระชนมพรรษาสมเด็จพระนางเจ้าสิริกิติ์
พระบรมราชินีนาถ พระบรมราชชนนีพันปีหลวง

บำเหน็จรางวัลดีความ

ประจำเดือนสิงหาคม 2568

สำนักงานจัดหางานจังหวัดชัยนาท

ข่าวสารการจัดหางาน

กรมการจัดหางาน กระทรวงแรงงาน



ประจำเดือนสิงหาคม 2568

เรื่อง

- ⚙️ สถานการณ์ตลาดแรงงานจังหวัดชัยนาท เดือนกรกฎาคม 2568
- ⚙️ ข่าวสารงานต่างด้าวและงานต่างประเทศ
- ⚙️ ตำแหน่งงานว่าง ประจำเดือนสิงหาคม 2568
- ⚙️ เพิ่มอาชีพ เพิ่มรายได้ วิธีทำพุดdingมะพร้าวอ่อน
- ⚙️ สารความรู้

วันเฉลิมพระชนมพรรษา สมเด็จพระนางเจ้าสิริกิติ์ พระบรมราชินีนาถ พระบรมราชชนนีพันปีหลวง
โรคฉี่หนู
ยาเสพติดภัยร้ายใกล้ตัว
โรคพิษสุนัขบ้า ไม่มียารักษาแต่ป้องกันได้

หน้า

1

5

8

9

10

สถานการณ์ตลาดแรงงานจังหวัดชัยนาท เดือนกรกฎาคม 2568

57 อัตรา

ความต้องการแรงงาน

77 คน

ผู้สมัครงาน

63 คน

การบรรจุงาน



ความต้องการแรงงาน
จำแนกตามวุฒิการศึกษา



ความต้องการแรงงาน
จำแนกตามอายุ

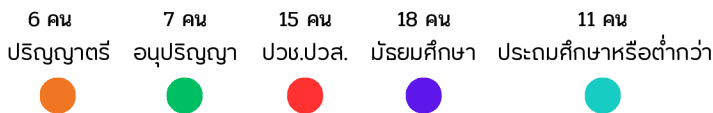
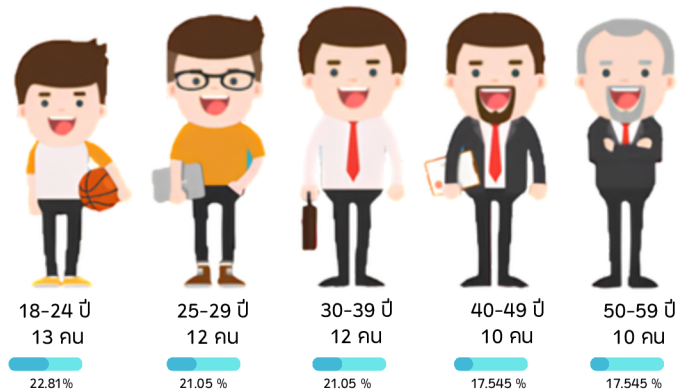
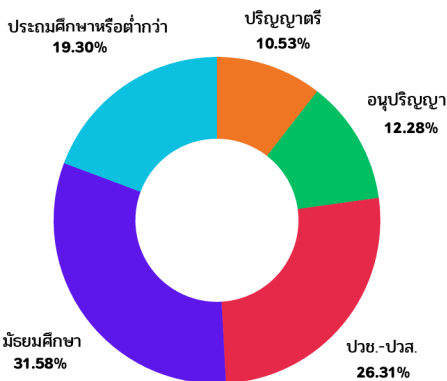

3

ความต้องการแรงงาน
จำแนกตามประเภทอาชีพ

อื่นๆ 1 คน 176 %

อันดับแรก

1



อาชีพงานพื้นฐาน

44 คน 77.19 %

2



พนักงานบริการ พนักงานขาย
ในร้านค้าและตลาด

10 คน 17.54 %

3



ผู้ปฏิบัติงานในโรงงาน ผู้ควบคุม
เครื่องจักรและผู้ปฏิบัติงานด้าน
การประกอบ

2 คน 3.51 %

สถานการณ์ตลาดแรงงานจังหวัดชัยนาท เดือนกรกฎาคม 2568

ผู้สมัครงาน จำนวน 77 คน



47 คน



30 คน



ผู้สมัครงาน จำแนกตามวุฒิการศึกษา

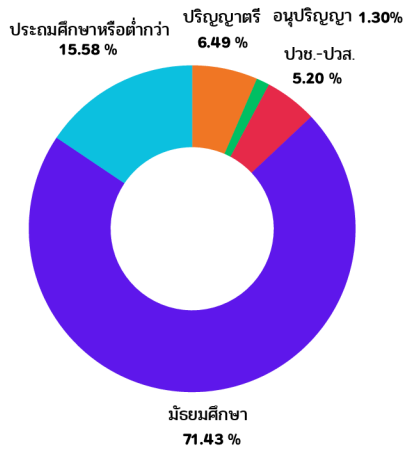

ผู้สมัครงาน จำแนกตามอายุ

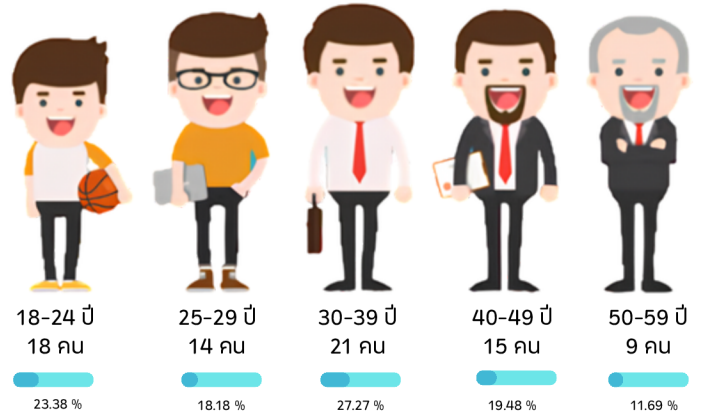

3

ผู้สมัครงาน จำแนกตามประเภทอาชีพ

อื่นๆ 7 คน 9.09 %

อันดับแรก

1



อาชีพงานพื้นฐาน

52 คน 67.53 %

2



พนักงานบริการ พนักงานขาย ในร้านค้าและตลาด

12 คน 15.59 %

3



เสมียน เจ้าหน้าที่

6 คน 7.79 %

สถานการณ์ตลาดแรงงานจังหวัดชัยนาท เดือนกรกฎาคม 2568

การบรรจุงาน จำนวน 63 คน



41 คน



22 คน



การบรรจุงาน จำแนกตามวุฒิการศึกษา

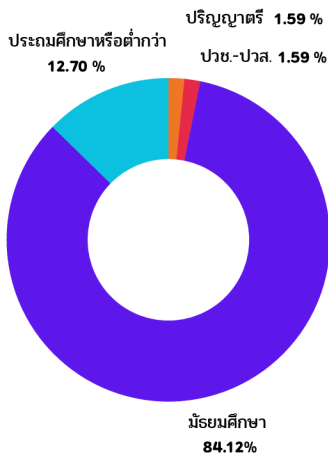

การบรรจุงาน จำแนกตามอายุ

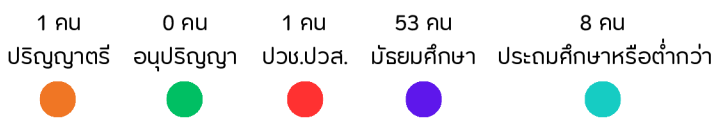
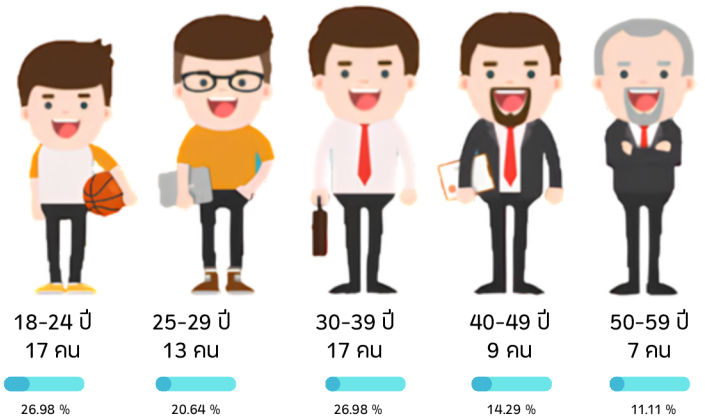

3 อันดับแรก การบรรจุงาน จำแนกตามประเภทอาชีพ

อัตรา 1 คน 1.59 %

อาชีพงานพื้นฐาน
51 คน 80.95 %

**พนักงานบริการ พนักงานขาย
ในร้านค้าและตลาด**
10 คน 15.87 %

**ช่างเทคนิคและผู้ปฏิบัติงาน
ที่เกี่ยวข้อง**
1 คน 1.59 %

สรุปสถานการณ์ตลาดแรงงานจังหวัดชัยนาท

ความต้องการจ้างงาน จำนวน 57 อัตรา วุฒิการศึกษาที่มีความต้องการมากที่สุด คือ มัธยมศึกษา รองลงมา คือ ปวช. - ปวส. ประถมศึกษาหรือต่ำกว่า อนุปริญญา และปริญญาตรี มีความต้องการแรงงานที่อยู่ในช่วงอายุ 18 - 24 ปี มากที่สุด โดยจำแนกตามประเภทอาชีพที่มีความต้องการมากที่สุด คือ 1. อาชีพงานพื้นฐาน 2. พนักงานบริการ พนักงานขายในร้านค้าและตลาด 3. ผู้ปฏิบัติงานในโรงงาน ผู้ควบคุมเครื่องจักรและผู้ปฏิบัติงานด้านการประกอบ

ผู้สนใจสมัครงาน จำนวน 77 คน วุฒิการศึกษาที่มีผู้สนใจสมัครงานมากที่สุด คือ มัธยมศึกษา รองลงมา คือ ประถมศึกษาหรือต่ำกว่า ปริญญาตรี ปวช. - ปวส. และอนุปริญญา เป็นผู้สมัครงานที่อยู่ในช่วงอายุ 30 - 39 ปี มากที่สุด โดยจำแนกตามประเภทอาชีพที่มีความสนใจมากที่สุด คือ 1. อาชีพงานพื้นฐาน 2. พนักงานบริการ พนักงานขายในร้านค้าและตลาด 3. เสมียน เจ้าหน้าที่

การบรรจุงาน จำนวน 63 คน วุฒิการศึกษาที่มีการบรรจุงานมากที่สุด คือ มัธยมศึกษา รองลงมา คือ ประถมศึกษาหรือต่ำกว่า ปวช. - ปวส. และปริญญาตรี เป็นแรงงานที่อยู่ในช่วงอายุ 18 - 24 ปี และ 30 - 39 ปี มากที่สุด โดยจำแนกตามประเภทอาชีพที่ได้รับการบรรจุงานมากที่สุด คือ 1. อาชีพงานพื้นฐาน 2. พนักงานบริการ พนักงานขายในร้านค้าและตลาด 3. ช่างเทคนิคและผู้ปฏิบัติงานที่เกี่ยวข้อง

ข่าวสารงานต่างด้าวและงานต่างประเทศ



ทำงานโดยไม่มีใบอนุญาตทำงาน
หรือทำงานนอกเหนือจากสิทธิที่จะทำได้

**มีความผิดทั้ง
ลูกจ้างและนายจ้าง**

“โทษของการทำงานโดยไม่มีใบอนุญาตทำงานหรือทำงานนอกเหนือจากสิทธิที่จะทำได้ หากฝ่าฝืนจะมีความผิดทั้งในส่วน of ลูกจ้างแรงงานต่างด้าวและนายจ้าง”

ลูกจ้างแรงงานต่างด้าวที่ทำงานโดยไม่มีใบอนุญาตทำงานหรือทำงานนอกเหนือจากที่มีสิทธิ จะทำได้มีโทษปรับตั้งแต่ 5,000 – 50,000 บาท และถูกส่งกลับประเทศต้นทาง รวมถึงห้ามขอใบอนุญาตทำงานเป็นเวลา 2 ปี นับตั้งแต่วันที่ได้รับโทษ

นายจ้างที่ให้ลูกจ้างแรงงานต่างด้าวทำงานโดยไม่มีใบอนุญาตทำงานหรือทำงานนอกเหนือสิทธิที่ทำได้ มีโทษปรับตั้งแต่ 10,000 - 100,000 บาท ต่อลูกจ้างหนึ่งคน กรณีกระทำความผิดซ้ำต้องระวางโทษจำคุกไม่เกิน 1 ปี หรือปรับตั้งแต่ 50,000 - 200,000 บาทต่อลูกจ้างหนึ่งคน หรือทั้งจำทั้งปรับและห้ามนายจ้างจ้างแรงงานต่างด้าวทำงานเป็นเวลา 3 ปี นับแต่วันที่ศาลมีคำพิพากษาถึงที่สุดให้ลงโทษ



นายจ้าง
หากฝ่าฝืนมีโทษดังนี้

- ปรับตั้งแต่ 10,000 - 100,000 บาท ต่อคนต่างด้าวที่จ้างหนึ่งคน
- กรณีกระทำความผิดซ้ำ ต้องระวางโทษจำคุกไม่เกิน 1 ปี หรือปรับตั้งแต่ 50,000 - 200,000 บาทต่อคนต่างด้าวที่จ้างหนึ่งคน หรือทั้งจำทั้งปรับ
- ห้ามนายจ้างจ้างคนต่างด้าวทำงานเป็นเวลา 3 ปี นับแต่วันที่ศาลมีคำพิพากษาถึงที่สุดให้ลงโทษ

ร่วมสร้าง รอยยิ้ม
เพื่อการเติบโตอย่างยั่งยืน



ลูกจ้าง
หากฝ่าฝืนมีโทษดังนี้

- ปรับตั้งแต่ 5,000 - 50,000 บาท
- ถูกส่งกลับประเทศต้นทาง รวมถึงห้ามขอใบอนุญาตทำงานเป็นเวลา 2 ปี นับตั้งแต่วันที่ได้รับโทษ

ร่วมสร้าง รอยยิ้ม
เพื่อการเติบโตอย่างยั่งยืน

ระวัง! โดนหลอก ไปทำงานต่างประเทศ



! ข้อควรระวัง

1. อย่าหลงเชื่อโฆษณารับสมัครงานออนไลน์
2. ให้ตรวจสอบข้อมูลให้ถี่ถ้วน เช่น บริษัท ลักษณะงาน ตำแหน่ง
3. หากมีการนัดเจอกับนายหน้าบริเวณชายแดน เสี่ยงถูกจับบังคับให้ไปทำงานที่ผิดกฎหมาย
4. หากต้องการไปทำงานที่ต่างประเทศ ให้ตรวจสอบผ่านกองบริหารแรงงานไทยไปต่างประเทศ

ที่มา : ตำรวจสอบสวนกลาง

ระวังนายหน้าเถื่อน ชักชวนไปทำงานต่างประเทศ



1. เปิดเพจเฟซบุ๊กรับทำวีซ่า
2. นำภาพถ่ายบุคคล และสถานที่จัดตั้งบริษัท มาโพสต์ สร้างความน่าเชื่อถือ
3. มีผู้หลงเชื่อติดต่อเข้ามา และโอนเงินค่าดำเนินการต่างๆ
4. มีจดชีพได้รับเงินแล้ว ก็จะนัดเหยื่อให้มาที่สนามบิน
5. อ้างว่า เอกสารยังดำเนินการไม่เสร็จ ต้องเลื่อนวันเดินทาง
6. เมื่อเหยื่อรู้ว่าถูกหลอก ก็เสียเงินให้มิจฉาชีพไปแล้ว

ที่มา : ตำรวจสอบสวนกลาง (CIB)



ตำแหน่งงานว่าง ประจำเดือนสิงหาคม 2568

ตำแหน่งงานว่างจังหวัดชัยนาท



ตำแหน่งงานว่างต่างจังหวัด



เพิ่มอาชีพ เพิ่มรายได้

วิธีทำพุดดิ้งมะพร้าวอ่อน



ส่วนผสม

- น้ำมะพร้าวเย็น 100 กรัม
- ผงเจลาติน 9 กรัม
- น้ำมะพร้าว 300 กรัม
- กะทิ 120 กรัม
- น้ำตาลทราย 70 กรัม
- เกลือหยิบมือ



ขั้นตอนการทำ

1. ใส่ผงเจลาตินในน้ำมะพร้าวเย็นแล้วปล่อยให้เจลาตินพองตัวประมาณ 10 นาที
2. ผสมน้ำมะพร้าวและกะทิให้เข้ากันจากนั้นนำไปอุ่นในเตาอบไมโครเวฟเอาแค่อุ่น ๆ
3. ใส่ น้ำตาลทราย เกลือ และเจลาตินที่พองตัวแล้วลงไปคนให้ทุกอย่างละลาย
4. เทใส่แม่พิมพ์ที่เตรียมไว้
5. แช่ตู้เย็นช่องธรรมดา ระหว่างที่รอให้พุดดิ้งเย็นลง ต้องคอยหมั่นคนทุก ๆ 10-15 นาที
6. เมื่อพุดดิ้งเย็นลงแช่ตู้เย็นไว้ข้ามคืน





วันเฉลิมพระชนมพรรษาสมเด็จพระนางเจ้าสิริกิติ์
พระบรมราชินีนาถ พระบรมราชชนนีพันปีหลวง

วันแม่แห่งชาติของไทย ตรงกับวันที่ 12 สิงหาคมของทุกปีถือเป็นวันที่มีความสำคัญอย่างยิ่ง เนื่องจากเป็นวันคล้ายวันพระราชสมภพของสมเด็จพระนางเจ้าสิริกิติ์ พระบรมราชินีนาถ พระบรมราชชนนีพันปีหลวง หรือแม่หลวงของแผ่นดิน โดยตลอดเดือนสิงหาคมจะมีกิจกรรมมากมายเพื่อน้อมรำลึกถึงพระมหากรุณาธิคุณของพระองค์ รวมถึงระลึกพระคุณและความรักของคุณแม่ทั่วประเทศอีกด้วย

พระราชประวัติ สมเด็จพระนางเจ้าสิริกิติ์
พระบรมราชินีนาถ พระบรมราชชนนีพันปีหลวง



สมเด็จพระนางเจ้าสิริกิติ์ พระบรมราชินีนาถ พระบรมราชชนนีพันปีหลวงเป็นพระธิดาองค์ใหญ่ของพลเอก พระวรวงศ์เธอ กรมหมื่นจันทบุรีสุรนาถ (หม่อมเจ้านักขัตตรมงคล กิติยากร) กับหม่อมหลวงบัว กิติยากร ทรงพระราชสมภพ เมื่อวันศุกร์ที่ ๑๒ สิงหาคม พุทธศักราช ๒๔๗๕ สมเด็จพระนางเจ้ารำไพพรรณี พระบรมราชินี พระราชทานนาม “สิริกิติ์” มีความหมายว่า ผู้เป็นศรีแห่งราชสกุลกิติยากร

เมื่อพุทธศักราช ๒๔๗๙ หม่อมราชวงศ์สิริกิติ์ กิติยากร เริ่มศึกษาชั้นอนุบาลที่โรงเรียนราชินีและเมื่อพุทธศักราช ๒๔๘๓ ย้ายไปศึกษาชั้นประถมและมัธยมที่โรงเรียนเซนต์ฟรังซิสซาเวียร์คอนแวนต์ นอกจากการศึกษาตามหลักสูตรปกติแล้ว พระองค์ได้ศึกษาเพิ่มเติมด้านภาษาอังกฤษ ฝรั่งเศส และ วิชาการดนตรี คือ เปียโน และต่อมาเมื่อพุทธศักราช ๒๔๙๑ ได้ศึกษาต่อ ที่โรงเรียนปองลียงอนารีนาเตรีฟเว เป็นโรงเรียนประจำที่มีชื่อเสียงในการสอนวิชาชีพพิเศษของกุลสตรีแห่งเมืองโลซาน



และอีก ๑ ปีต่อมา สมเด็จพระชนนีศรีสังวาลได้ทรงส่งขอม่อมราชวงศ์สิริกิติ์ กิติยากร และมีพิธีหมั้นระหว่างสมเด็จพระเจ้าอยู่หัวภูมิพลอดุลยเดชกับหม่อมราชวงศ์ สิริกิติ์ กิติยากร เป็นการส่วนพระองค์เมื่อวันอังคารที่ ๑๙ กรกฎาคม พุทธศักราช ๒๔๙๒ ณ โรงแรมวินเซอร์ เมืองโลซาน

วันที่ ๒๘ เมษายน พุทธศักราช ๒๔๙๓ มีพระราชพิธีราชาภิเษกสมร ณ วังสระปทุม สมเด็จพระศรีสวรินทิราบรมราชเทวี พระพันวัสสาอัยยิกาเจ้า ทรงเป็นประธานพระราชทาน น้ำพระพุทธรูปและเทพมนตรี สมเด็จพระเจ้าอยู่หัว ภูมิพลอดุลยเดชและหม่อมราชวงศ์สิริกิติ์ ได้ทรงจดทะเบียนสมรสตามกฎหมายและในวันนั้นสมเด็จพระเจ้าอยู่หัวได้ทรงสถาปนาหม่อมราชวงศ์สิริกิติ์เป็น สมเด็จพระราชินีสิริกิติ์ และในวันที่ ๕ พฤษภาคม พุทธศักราช ๒๔๙๓ เป็นวันพระราชพิธี บรมราชาภิเษก สมเด็จพระเจ้าอยู่หัว ทรงรับเฉลิมพระบรมนามาภิไธยว่า “พระบาทสมเด็จพระเจ้าอยู่หัว” และทรงเฉลิมพระยศ สมเด็จพระราชินีสิริกิติ์ เป็นสมเด็จพระนางเจ้าสิริกิติ์ พระบรมราชินี



ทางสำนักพระราชวัง เชิญชวนประชาชนร่วมลงนามถวาย
พระพรชัยมงคลเนื่องในโอกาสวันเฉลิมพระชนมพรรษา ๙๓ พรรษา
สมเด็จพระนางเจ้าสิริกิติ์ พระบรมราชินีนาถ พระบรมราชชนนีพันปีหลวง
เนื่องในโอกาส วันเฉลิมพระชนมพรรษาในวันที่ ๑๒ สิงหาคม ๒๕๖๘
ผ่านระบบออนไลน์ที่ เว็บไซต์หน่วยงานราชการในพระองค์

เว็บไซต์ : <https://wellwishes.royaloffice.th/>



โรคฉี่หนู (Leptospirosis)



สาเหตุของโรคฉี่หนู "เกิดจากการติดเชื้อแบคทีเรีย"
การสัมผัสเลือด เนื้อเยื่อ จากการถูกสัตว์ที่ติดเชื้อกัด
เช่น หนู โค กระบือ แพะ แกะ สุนัข สุกร เป็นต้น

อาการ

คัดจมูก มีน้ำมูก

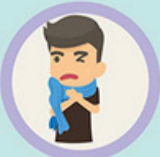

ไข้ ปวดศีรษะ

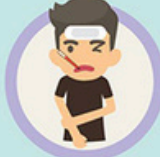

ปวดเมื่อยตามตัว

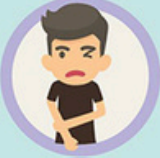

ปวดน่องรุนแรง

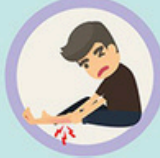

ไอ เจ็บคอ



ตัวเหลือง ตาเหลือง

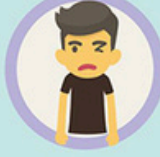

วิธีการรักษา คือ รักษาตามอาการ
ภายใต้การดูแลของแพทย์ หรือหากมีอาการปวด
ให้กินยาแก้ปวด เช่น พาราเซตามอล (Paracetamol)



หากมีอาการข้างต้นควรรีบพบแพทย์

การป้องกัน



หากต้องสัมผัสน้ำที่ท่วมขัง
ควรสวมรองเท้าบูท ถุงมือ



หลีกเลี่ยงไม่ไปสัมผัส
ปัสสาวะสัตว์



กินอาหารสุกใหม่ และควรล้างมือ
ก่อนรับประทานอาหาร

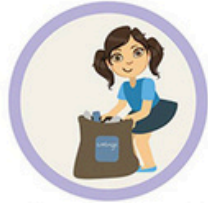

กำจัดขยะให้ถูกต้อง
ไม่ให้เป็นที่แหล่งอาหารของหนูได้

ยาเสพติด

ภัยร้ายใกล้ตัว!!!

DRUGS



โทษ พิษภัยของยาเสพติด

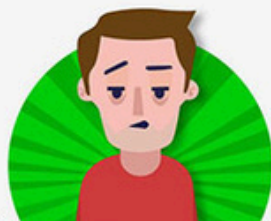

ต่อตนเอง

- + ด้านร่างกาย
- + ด้านอารมณ์



ต่อครอบครัว

- + เสี่ยงทรัพย์สิน / เงินทอง
- + เสี่ยงชื่อเสียง
- + ครอบครัวแตกแยก



ต่อชุมชน

- + ความไม่ปลอดภัยต่อร่างกาย
- + ความไม่ปลอดภัยต่อทรัพย์สิน

ตัวยาที่ควรระวัง

ยาบ้า

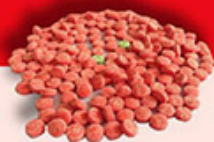

- ใจสั่น หัวใจเต้นเร็ว
- สมองเสื่อม
- ประสาทหลอน หวาดระแวง
- เสียดสี เป็นบ้า
- ทำร้ายตนเองและผู้อื่น

ไอซ์



- ▲ หงุดหงิด อารมณ์รุนแรง ก้าวร้าว
- ▲ หวาดระแวง กลัวคนทำร้าย
- ▲ ริมฝีปากแห้ง ร่างกายทรุดโทรม
- ▲ ผิวเสีย มีบาดแผลตามร่างกาย
- ▲ โรคในช่องปาก ฟันผุ ฟันดำ

สารระเหย



- สมองเสื่อม
- สูญเสียความทรงจำ
- การรับรู้บกพร่อง
- สูญเสียการควบคุม
- พุดไม่ชัด มือสั่น แขนขาสั่น

กัญชา



- ✱ หูแว่ว ความคิดสับสน
- ✱ พันสีทหรอ
- ✱ เวียนศีรษะ
- ✱ ท้องผูก
- ✱ เสื่อมสมรรถภาพทางเพศ

ชุมชนปลอดภัย ต้องเริ่มด้วยความเชื่อมั่น 4 ประการ

- 1 ปัญหายาเสพติดไม่สามารถปราบปรามอย่างเดียว ต้องควบคู่กับการป้องกัน เฝ้าระวัง บำบัดรักษา
- 2 ต้องแก้ปัญหหลายด้าน จึงไม่มีใครสามารถแก้ไขปัญหายาเสพติดได้โดยลำพัง ทุกภาคส่วนต้องช่วยกัน
- 3 คนในหมู่บ้าน/ชุมชนด้วยตนเองจะรู้ปัญหาดีที่สุด
- 4 หมู่บ้าน/ชุมชนต้องเริ่มด้วยตนเองก่อน



โรค



ไม่มียารักษา แต่ป้องกันได้ พืชสุนัขบ้า

อาการของโรค

เริ่มจาก 2-3 วันแรก พู่พ่วงจะเบื่ออาหาร เจ็บคอ ปวดเมื่อยตามเนื้อตัว มีไข้ อ่อนเพลีย ฯลฯ ต่อมาจะมีอาการกระสับกระส่าย กลัวแสง กลัวลม ไม่ชอบเสียงดัง กลัวน้ำและกลืนน้ำลำบาก แน่นหน้าอก หายใจไม่ออก หรืออาจชัก เกร็ง อัมพาต หมดสติ และตายในที่สุด



วิธีปฏิบัติเบื้องต้น
หลังสัมผัสโรค



ล้างเพลาทันที
ด้วยสบู่ และน้ำสะอาด
อย่างน้อย 10 นาที และยาวนาน



ซื้อยาเพลา
ด้วยยาฆ่าเชื้อ



พบแพทย์
เพื่อรักษา



กักสัตว์ที่กัดไว้
สังเกตอาการ
อย่างน้อย 10 วัน



การป้องกันโดยการฉีดวัคซีน



- + ฉีดวัคซีนป้องกันโรคพิษสุนัขบ้าให้สัตว์เลี้ยง (สุนัข แมว ลิง) ทุกปี
- + ฉีดวัคซีนป้องกันโรคพิษสุนัขบ้าให้พู่สมผัสโรค



สำนักงานจัดหางานจังหวัดชัยนาท



Facebook fanpage

สำนักงานจัดหางานจังหวัดชัยนาท



056-413035-6



สำนักงานจัดหางานจังหวัดชัยนาท

ที่ปรึกษา/อำนวยการจัดทำ

นางสาวจินตนา ธนาวัชรโชค จัดหางานจังหวัดชัยนาท

คณะผู้จัดทำ

| | | |
|----------------|---------------|-------------------------------|
| นายประชุม | แก่นทรัพย์ | นักวิชาการแรงงานชำนาญการพิเศษ |
| นางอมรรรรณ | สุวรรณประทีป | นักวิชาการแรงงานชำนาญการ |
| นางสาววรรณพร | พิมพ์เพ็ญ | นักวิชาการแรงงานชำนาญการ |
| นายสุทธิพงษ์ | สุทธิรัตน์ | นักวิชาการแรงงาน |
| นายโชคชัย | เปลี่ยนภักดี | นักวิชาการแรงงาน |
| นายอริวัฒน์ | อยู่ไทย | นักวิชาการแรงงาน |
| นางสาวธนพร | สิงห์วิจารณ์ | นักวิชาการแรงงาน |
| นางสาวสุพรรณษา | เดชแสง | นักวิชาการแรงงาน |
| นางสาวประทีน | เอี่ยมรอด | นักวิชาการแรงงาน |
| นางฉันทลักษณ์ | ฤทธิชัยสมาจาร | นักวิชาการแรงงาน |
| นางสาวนันทวรรณ | พานิชกุล | เจ้าหน้าที่แรงงาน |

CHAINAT

Provincial Employment Office



0 5641 3035-6



cnt@doe.go.th



294 หมู่ 6 ตำบลบ้านกล้วย อำเภอเมืองชัยนาท จังหวัดชัยนาท



doe.go.th/chainat