



# สรุปสถานการณ์ การไปทำงานในต่างประเทศ ของแรงงานไทย

ประจำปี 2567



กลุ่มงานส่งเสริมและพัฒนาระบบการไปทำงานในต่างประเทศ  
กองบริหารแรงงานไทยไปต่างประเทศ

กรมการจ้างงาน  
กกจ. 10/2567  
(กรต. 1)



[WWW.DOE.GO.TH/OVERSEAS](http://WWW.DOE.GO.TH/OVERSEAS)

# คำนำ

กองบริหารแรงงานไทยไปต่างประเทศได้สรุปสถานการณ์การไปทำงานในต่างประเทศของแรงงานไทย ประจำปี 2567 เพื่อเผยแพร่ข้อมูลที่สำคัญเกี่ยวกับสถิติการจัดส่งแรงงานไทยไปทำงานในต่างประเทศ สรุปสถิติการลงทะเบียนแจ้งความประสงค์จะเดินทางไปทำงานในต่างประเทศ และการวิเคราะห์สถานการณ์ความต้องการจ้างแรงงานไทยของตลาดแรงงานที่สำคัญของประเทศไทย โดยประมวลข้อมูลจากฐานข้อมูลระบบสารสนเทศการบริหารแรงงานไทยไปต่างประเทศของกองบริหารแรงงานไทยไปต่างประเทศ รวมทั้งสถานการณ์และแนวโน้มตลาดแรงงานไทยในต่างประเทศ

ข้อมูลดังกล่าวหวังเป็นอย่างยิ่งว่าจะเป็นประโยชน์ต่อการศึกษา และการกำหนดนโยบายด้านการส่งเสริมแรงงานไทยไปทำงานในต่างประเทศต่อไป

กองบริหารแรงงานไทยไปต่างประเทศ

พฤษภาคม 2568

## คำนำ

• สรุปจำนวนคนหางานที่ลงทะเบียนแจ้งความประสงค์จะเดินทางไปทำงานในต่างประเทศ ประจำปี 2567.....	1
1. จำนวนคนหางานที่ลงทะเบียนแจ้งความประสงค์จะเดินทางไปทำงานในต่างประเทศ.....	2
จำแนกตามหน่วยงานที่รับลงทะเบียน	
2. จำนวนคนหางานที่ลงทะเบียนแจ้งความประสงค์จะเดินทางไปทำงานในต่างประเทศ.....	3
จำแนกตามภูมิภาคของผู้ลงทะเบียน	
3. จำนวนคนหางานที่ลงทะเบียนแจ้งความประสงค์จะเดินทางไปทำงานในต่างประเทศ.....	4
จำแนกตามประเทศที่ต้องการไปทำงานของผู้ลงทะเบียน	
4. จำนวนคนหางานที่ลงทะเบียนแจ้งความประสงค์จะเดินทางไปทำงานในต่างประเทศ.....	5
จำแนกตามหมวดสาขาอาชีพที่คนหางานลงทะเบียน	
5. จำนวนคนหางานที่ลงทะเบียนแจ้งความประสงค์จะเดินทางไปทำงานในต่างประเทศ.....	6
จำแนกตามตำแหน่งงานที่คนหางานลงทะเบียน	
6. จำนวนคนหางานที่ลงทะเบียนแจ้งความประสงค์จะเดินทางไปทำงานในต่างประเทศ.....	7
จำแนกตามระดับการศึกษาของผู้ลงทะเบียน	
• สรุปจำนวนแรงงานไทยที่ได้รับอนุญาตให้เดินทางไปทำงานในต่างประเทศ ประจำปี 2567.....	8
1. จำนวนแรงงานไทยที่ได้รับอนุญาตให้เดินทางไปทำงานในต่างประเทศ.....	9
จำแนกตามวิธีการเดินทาง	
2. จำนวนแรงงานไทยที่ได้รับอนุญาตให้เดินทางไปทำงานในต่างประเทศ.....	10
จำแนกตามภูมิภาค	
3. จำนวนแรงงานไทยที่ได้รับอนุญาตให้เดินทางไปทำงานในต่างประเทศ.....	11
จำแนกตามประเทศที่ไปทำงาน	
4. จำนวนแรงงานไทยที่ได้รับอนุญาตให้เดินทางไปทำงานในต่างประเทศ.....	12
จำแนกตามหมวดสาขาอาชีพ	
5. จำนวนแรงงานไทยที่ได้รับอนุญาตให้เดินทางไปทำงานในต่างประเทศ.....	13
จำแนกตามตำแหน่งงานที่ได้รับอนุญาตให้เดินทางไปทำงาน	

# สารบัญ ต่อ

	หน้า
6. จำนวนแรงงานไทยที่ได้รับอนุญาตให้เดินทางไปทำงานในต่างประเทศ.....	14
จำแนกตามระดับการศึกษา	
7. รายได้ส่งกลับจากการทำงานในต่างประเทศ.....	15
8. สรุปสถานการณ์การไปทำงานในต่างประเทศของแรงงานไทย.....	16
9. ตลาดแรงงานไทยในภูมิภาคเอเชีย.....	18
10. ตลาดแรงงานไทยในภูมิภาคแอฟริกา.....	34
11. ตลาดแรงงานไทยในภูมิภาคตะวันออกกลาง.....	41
12. ตลาดแรงงานไทยในภูมิภาคอเมริกา.....	51
13. ตลาดแรงงานไทยในภูมิภาคออสเตรเลีย.....	55
14. ตลาดแรงงานไทยในภูมิภาคยุโรป.....	59
• สรุปจำนวนผู้ยื่นแบบรายการเดินทางออกไปทำงานเป็นคนประจำเรือนอกราชอาณาจักร.....	66
ประจำปี 2567	
1. จำนวนผู้ยื่นแบบรายการเดินทางออกไปทำงานเป็นคนประจำเรือนอกราชอาณาจักร.....	66
จำแนกตามภูมิภาค	
2. จำนวนผู้ยื่นแบบรายการเดินทางออกไปทำงานเป็นคนประจำเรือนอกราชอาณาจักร.....	67
จำแนกตามประเทศที่ไปทำงาน	
3. จำนวนผู้ยื่นแบบรายการเดินทางออกไปทำงานเป็นคนประจำเรือนอกราชอาณาจักร.....	67
จำแนกตามหมวดสาขาอาชีพ	
4. จำนวนผู้ยื่นแบบรายการเดินทางออกไปทำงานเป็นคนประจำเรือนอกราชอาณาจักร.....	68
จำแนกตามระดับการศึกษา	

# สารบัญ ต่อ

หน้า

## ภาคผนวก ตารางสถิติ

1.	ตารางแสดงจำนวนคนหางานที่ลงทะเบียนแจ้งความประสงค์จะเดินทางไปทำงานในต่างประเทศ.....	71
	จำแนกตามหน่วยงานที่รับลงทะเบียน ประจำปี 2567	
2.	ตารางแสดงจำนวนคนหางานที่ลงทะเบียนแจ้งความประสงค์จะเดินทางไปทำงานในต่างประเทศ.....	75
	จำแนกตามภูมิภาคของผู้ลงทะเบียน ประจำปี 2567	
3.	ตารางแสดงจำนวนคนหางานที่ลงทะเบียนแจ้งความประสงค์จะเดินทางไปทำงานในต่างประเทศ.....	79
	จำแนกตามประเทศที่ต้องการไปทำงานของผู้ลงทะเบียน ประจำปี 2567	
4.	ตารางแสดงจำนวนคนหางานที่ลงทะเบียนแจ้งความประสงค์จะเดินทางไปทำงานในต่างประเทศ.....	83
	จำแนกตามหมวดสาขาอาชีพที่คนหางานลงทะเบียน ประจำปี 2567	
5.	ตารางแสดงจำนวนคนหางานที่ลงทะเบียนแจ้งความประสงค์จะเดินทางไปทำงานในต่างประเทศ.....	83
	จำแนกตามระดับการศึกษาของผู้ลงทะเบียน ประจำปี 2567	
6.	ตารางแสดงจำนวนแรงงานไทยที่ได้รับอนุญาตให้เดินทางไปทำงานในต่างประเทศ.....	84
	จำแนกตามหน่วยงานที่อนุญาตให้เดินทางไปทำงาน ประจำปี 2567	
7.	ตารางแสดงจำนวนแรงงานไทยที่ได้รับอนุญาตให้เดินทางไปทำงานในต่างประเทศ.....	87
	จำแนกตามภูมิภาคและวิธีการเดินทาง ประจำปี 2567	
8.	ตารางแสดงจำนวนแรงงานไทยที่ได้รับอนุญาตให้เดินทางไปทำงานในต่างประเทศ.....	90
	จำแนกตามภูมิภาคและระดับการศึกษา เฉพาะ 5 วิธีการเดินทาง ประจำปี 2567	
9.	ตารางแสดงจำนวนแรงงานไทยที่ได้รับอนุญาตให้เดินทางไปทำงานในต่างประเทศ.....	93
	จำแนกตามภูมิภาคและระดับการศึกษา เฉพาะการแจ้ง Re-entry ประจำปี 2567	
10.	ตารางแสดงจำนวนแรงงานไทยที่ได้รับอนุญาตให้เดินทางไปทำงานในต่างประเทศ.....	96
	จำแนกตามประเทศ/ดินแดน และวิธีการเดินทาง ประจำปี 2567	
11.	ตารางแสดงจำนวนแรงงานไทยที่ได้รับอนุญาตให้เดินทางไปทำงานในต่างประเทศ.....	100
	จำแนกตามหมวดสาขาอาชีพและวิธีการเดินทาง ประจำปี 2567	
12.	ตารางแสดงจำนวนแรงงานไทยที่ได้รับอนุญาตให้เดินทางไปทำงานในต่างประเทศ.....	101
	จำแนกตามระดับการศึกษาและวิธีการเดินทาง ประจำปี 2567	
13.	ตารางแสดงจำนวนคนหางานที่แจ้งความประสงค์จะเดินทางไปทำงานคนประจำเรือ.....	102
	จำแนกตามภูมิภาคของผู้ลงทะเบียน ประจำปี 2567	
14.	ตารางแสดงจำนวนคนหางานที่แจ้งความประสงค์จะเดินทางไปทำงานคนประจำเรือ.....	106
	จำแนกตามประเทศที่ผู้ลงทะเบียนเดินทางไปทำงาน ประจำปี 2567	
15.	ตารางแสดงจำนวนคนหางานที่แจ้งความประสงค์จะเดินทางไปทำงานคนประจำเรือ.....	108
	จำแนกตามสาขาอาชีพที่ผู้ลงทะเบียนเดินทางไปทำงาน ประจำปี 2567	

## สรุปจำนวนคนหางานที่ลงทะเบียนแจ้งความประสงค์จะเดินทางไปทำงานในต่างประเทศ ประจำปี 2567

### ข้อมูลคนหางานที่ลงทะเบียนแจ้งความประสงค์จะเดินทางไปทำงานในต่างประเทศ

1. คนหางานที่ลงทะเบียนแจ้งความประสงค์จะเดินทางไปทำงานในต่างประเทศ ในปี 2567 มีจำนวน 71,539 คน เป็นเพศชาย จำนวน 40,830 คน (ร้อยละ 57.08) เพศหญิง จำนวน 30,709 คน (ร้อยละ 42.92) ดังแผนภูมิที่ 1
2. ภูมิภาคของคนที่ลงทะเบียนแจ้งความประสงค์จะเดินทางไปทำงานในต่างประเทศ มากที่สุด 5 อันดับแรก คือ จังหวัดอุดรธานี จังหวัดนครราชสีมา จังหวัดขอนแก่น จังหวัดเชียงราย และจังหวัดชัยภูมิ ตามลำดับ
3. ประเทศที่คนหางานลงทะเบียนแจ้งความประสงค์จะเดินทางไปทำงานในต่างประเทศ มากที่สุด 5 อันดับแรก คือ สาธารณรัฐเกาหลี ไต้หวัน ประเทศญี่ปุ่น รัฐอิสราเอล และมาเก๊า ตามลำดับ
4. หมวดสาขาอาชีพที่คนหางานลงทะเบียนแจ้งความประสงค์จะเดินทางไปทำงานในต่างประเทศ มากที่สุด 5 อันดับแรก คือ อาชีพงานพื้นฐาน, ผู้ปฏิบัติงานในโรงงาน ผู้ควบคุมเครื่องจักร และผู้ปฏิบัติงานด้านการประกอบ, ผู้ปฏิบัติงานฝีมือด้านการเกษตรและประมง, พนักงานบริการ พนักงานขายในร้านค้าและตลาด และผู้ปฏิบัติงานโดยใช้ฝีมือในธุรกิจต่างๆ ตามลำดับ
5. ตำแหน่งงานที่คนหางานลงทะเบียนแจ้งความประสงค์จะเดินทางไปทำงานในต่างประเทศ มากที่สุด 5 อันดับแรก คือ คนงานทั่วไป คนงานอุตสาหกรรมทั่วไป พนักงานบริการ การเกษตร คนงานเกษตร ตามลำดับ
6. ระดับการศึกษาของคนหางานที่ลงทะเบียนแจ้งความประสงค์จะเดินทางไปทำงานในต่างประเทศ มากที่สุด 5 อันดับแรก คือ ระดับมัธยมศึกษา ระดับปริญญาตรี/โท/เอก ระดับปวช./ปวท./ปวส./อนุปริญญา ระดับประถมศึกษา และอื่นๆ ตามลำดับ

เมื่อเปรียบเทียบกับปี 2566 พบว่า คนหางานที่ลงทะเบียนแจ้งความประสงค์จะเดินทางไปทำงานในต่างประเทศมีจำนวนลดลง 9,138 คน คิดเป็นร้อยละ 11.3 เพศชายลดลง ร้อยละ 21.67 ในขณะที่เพศหญิงเพิ่มขึ้นร้อยละ 7.57 ดังแผนภูมิที่ 2

แผนภูมิที่ 1 แสดงจำนวนคนหางานที่ลงทะเบียนแจ้งความประสงค์จะเดินทางไปทำงานในต่างประเทศ จำแนกตามเพศ ปี 2567

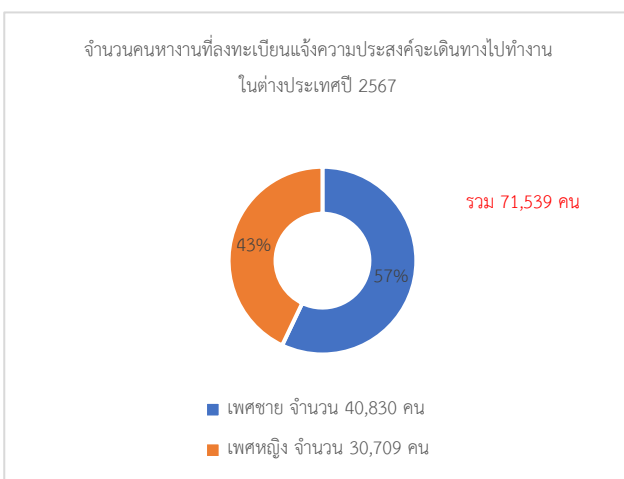

แผนภูมิที่ 2 แสดงจำนวนคนหางานที่ลงทะเบียนแจ้งความประสงค์จะเดินทางไปทำงานในต่างประเทศ จำแนกตามเพศ เปรียบเทียบปี 2566 และปี 2567

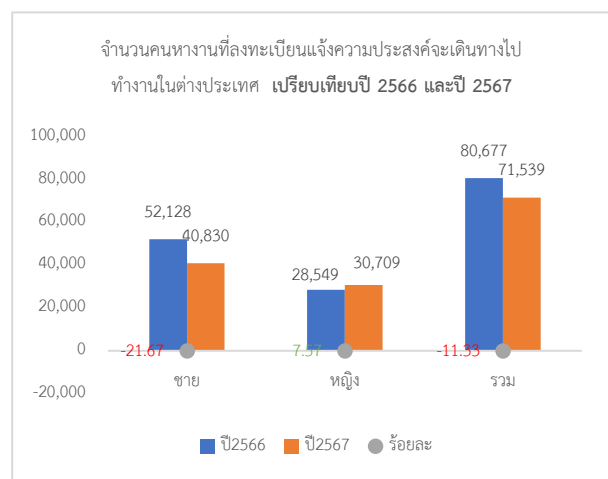

จำนวนคนหางานที่ลงทะเบียนแจ้งความประสงค์จะเดินทางไปทำงานในต่างประเทศ จำแนกตามประเภทข้อมูล ดังนี้

### 1. จำแนกตามหน่วยงานที่รับลงทะเบียน

สำนักงานจัดหางานจังหวัด ซึ่งเป็นศูนย์ทะเบียนคนหางานในส่วนภูมิภาค รับลงทะเบียนคนหางานแจ้งความประสงค์จะเดินทางไปทำงานในต่างประเทศ จำแนกตามภูมิภาค ดังนี้ ศูนย์ทะเบียนฯ ภาคตะวันออกเฉียงเหนือ มีคนหางานลงทะเบียนแจ้งความประสงค์จะเดินทางไปทำงานในต่างประเทศมากที่สุดในปี 2567 จำนวน 42,031 คน (ร้อยละ 58.74) ศูนย์ทะเบียนฯ ภาคเหนือ จำนวน 15,161 คน (ร้อยละ 21.18) ศูนย์ทะเบียนฯ ภาคกลาง (ยกเว้น กทม.) จำนวน 6,297 คน (ร้อยละ 8.80) ศูนย์ทะเบียนฯ ภาคตะวันออก จำนวน 3,351 คน (ร้อยละ 4.68) ศูนย์ทะเบียนฯ กลาง ฅ กองบริหารแรงงานไทยไปต่างประเทศ จำนวน 1,950 คน (ร้อยละ 2.73) และศูนย์ทะเบียนฯ ภาคใต้ จำนวน 1,823 คน (ร้อยละ 2.55) ศูนย์ทะเบียนฯ ภาคตะวันตก จำนวน 926 คน (ร้อยละ 1.29) ตามลำดับ ดังแผนภูมิที่ 3

**แผนภูมิที่ 3 แสดงจำนวนคนหางานที่ลงทะเบียนแจ้งความประสงค์จะเดินทางไปทำงานในต่างประเทศ จำแนกตามหน่วยงานที่รับลงทะเบียน ปี 2567**

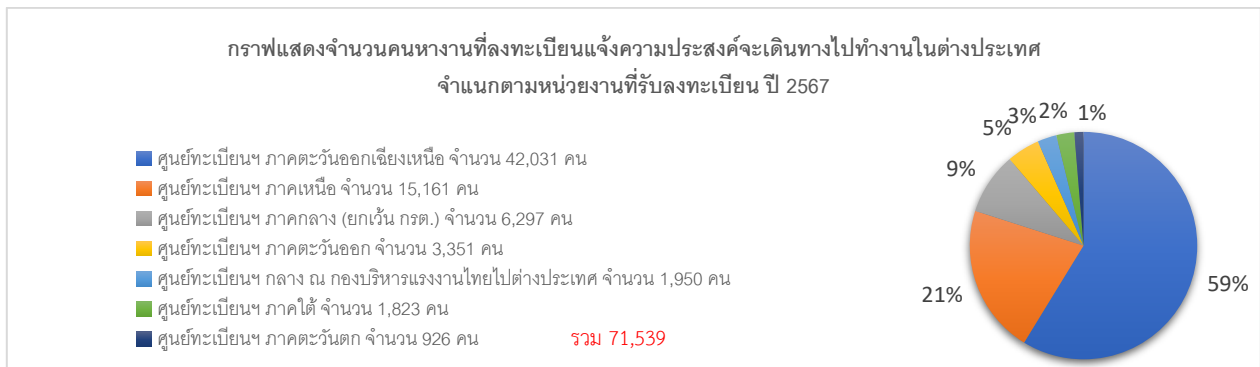

เมื่อเปรียบเทียบกับปี 2566 พบว่า มีผู้ลงทะเบียนลดลง 9,138 คน หรือคิดเป็นร้อยละ 11.3 โดยศูนย์ทะเบียนฯ กลาง ฅ กองบริหารแรงงานไทยไปต่างประเทศ (กทม.) ลดลงมากที่สุดที่ร้อยละ 58.75 ศูนย์ทะเบียนฯ ภาคใต้ ลดลงร้อยละ 50.07 ศูนย์ทะเบียนฯ ภาคตะวันออกเฉียงเหนือ ลดลงร้อยละ 11.98 ศูนย์ทะเบียนฯ ภาคเหนือ ลดลงร้อยละ 7.86 ในส่วนศูนย์ทะเบียนฯ ภาคกลาง (ยกเว้น กทม.) เพิ่มขึ้นร้อยละ 62.25 ศูนย์ทะเบียนฯ ภาคตะวันตก เพิ่มขึ้นร้อยละ 2.66 และศูนย์ทะเบียนฯ ภาคตะวันออก เพิ่มขึ้นร้อยละ 1.21 ตามลำดับ ดังแผนภูมิที่ 4

**แผนภูมิที่ 4 แสดงจำนวนคนหางานที่ลงทะเบียนแจ้งความประสงค์จะเดินทางไปทำงานในต่างประเทศ จำแนกตามหน่วยงานที่รับลงทะเบียน เปรียบเทียบปี 2566 และปี 2567**

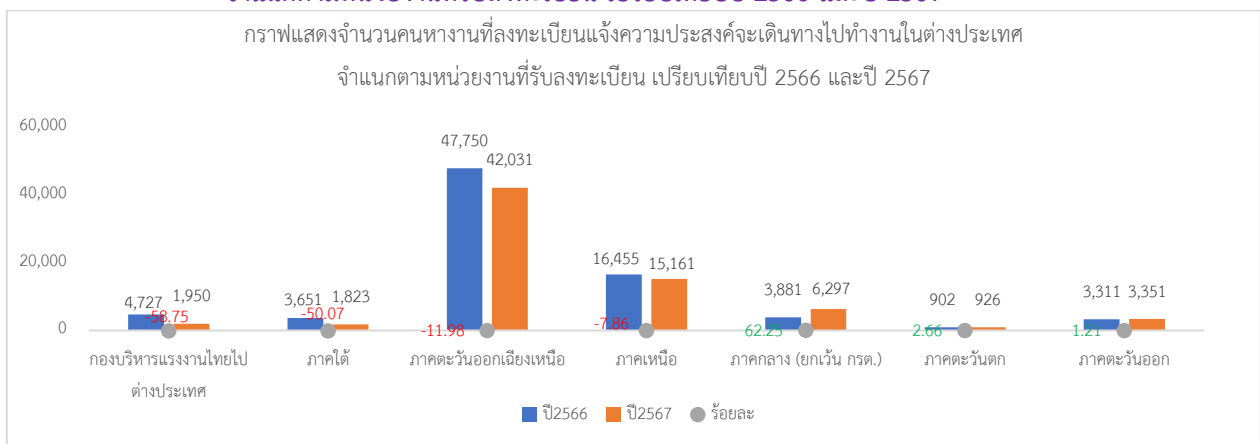

## 2. จำแนกตามภูมิลำเนาของผู้ลงทะเบียน

คนหางานที่ลงทะเบียนแจ้งความประสงค์จะเดินทางไปทำงานเป็นผู้ที่มีภูมิลำเนาอยู่ในจังหวัดอุดรธานีมากที่สุด ในปี 2567 จำนวน 7,134 คน (ร้อยละ 9.97) รองลงมา คือ จังหวัดนครราชสีมา จำนวน 5,508 คน (ร้อยละ 7.69) จังหวัดขอนแก่น จำนวน 3,732 คน (ร้อยละ 5.21) จังหวัดเชียงราย จำนวน 3,711 คน (ร้อยละ 5.18) และจังหวัดชัยภูมิ จำนวน 2,451 คน (ร้อยละ 3.43) ตามลำดับ ดังแผนภูมิที่ 5

**แผนภูมิที่ 5 แสดงจำนวนคนหางานที่ลงทะเบียนแจ้งความประสงค์จะเดินทางไปทำงานในต่างประเทศ 5 อันดับแรก จำแนกตามภูมิลำเนาของผู้ลงทะเบียน ปี 2567**

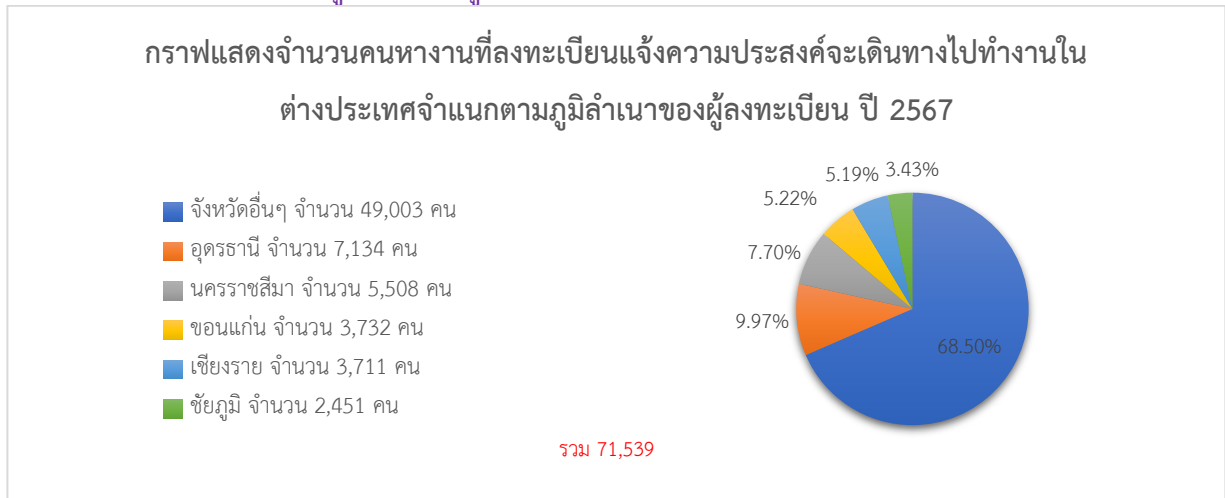

เมื่อเปรียบเทียบกับปี 2566 พบว่า มีผู้ลงทะเบียนลดลง 9,138 คน หรือคิดเป็นร้อยละ 11.3 โดยจังหวัดชัยภูมิลดลงมากที่สุด ร้อยละ 26.97 จังหวัดอุดรธานีลดลงร้อยละ 20.98 จังหวัดขอนแก่นลดลงร้อยละ 20.0 จังหวัดเชียงรายลดลงร้อยละ 4.36 ในส่วนจังหวัดนครราชสีมาเพิ่มขึ้น ร้อยละ 7.98 ตามลำดับ ดังแผนภูมิที่ 6

**แผนภูมิที่ 6 แสดงจำนวนคนหางานที่ลงทะเบียนแจ้งความประสงค์จะเดินทางไปทำงานในต่างประเทศ จำแนกตามภูมิลำเนาของผู้ลงทะเบียน เปรียบเทียบปี 2566 และปี 2567**

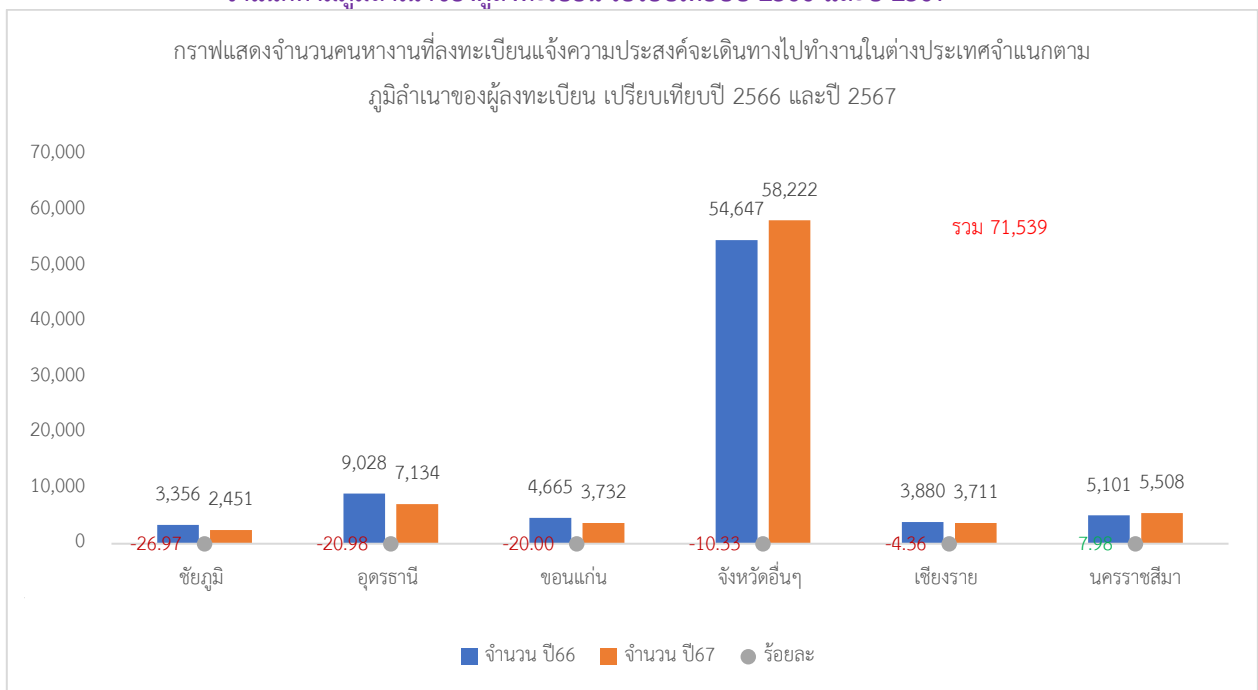

### 3. จำแนกตามประเทศที่ต้องการไปทำงานของผู้ลงทะเบียน

ประเทศที่คนหางานแจ้งความประสงค์จะเดินทางไปทำงานมากที่สุดในปี 2567 คือ สาธารณรัฐเกาหลี จำนวน 29,190 คน (ร้อยละ 40.8) รองลงมา คือ ไต้หวัน จำนวน 15,311 คน (ร้อยละ 21.4) ประเทศญี่ปุ่น จำนวน 8,406 คน (ร้อยละ 11.7) รัฐอิสราเอล จำนวน 4,216 คน (ร้อยละ 5.9) มาเลเซีย จำนวน 875 คน (ร้อยละ 1.2) และประเทศอื่นๆ จำนวน 13,541 (ร้อยละ 18.93) ตามลำดับ ดังแผนภูมิที่ 7

**แผนภูมิที่ 7 แสดงจำนวนคนหางานที่ลงทะเบียนแจ้งความประสงค์จะเดินทางไปทำงานในต่างประเทศ จำแนกตามประเทศที่ต้องการไปทำงานของผู้ลงทะเบียน ปี 2567**

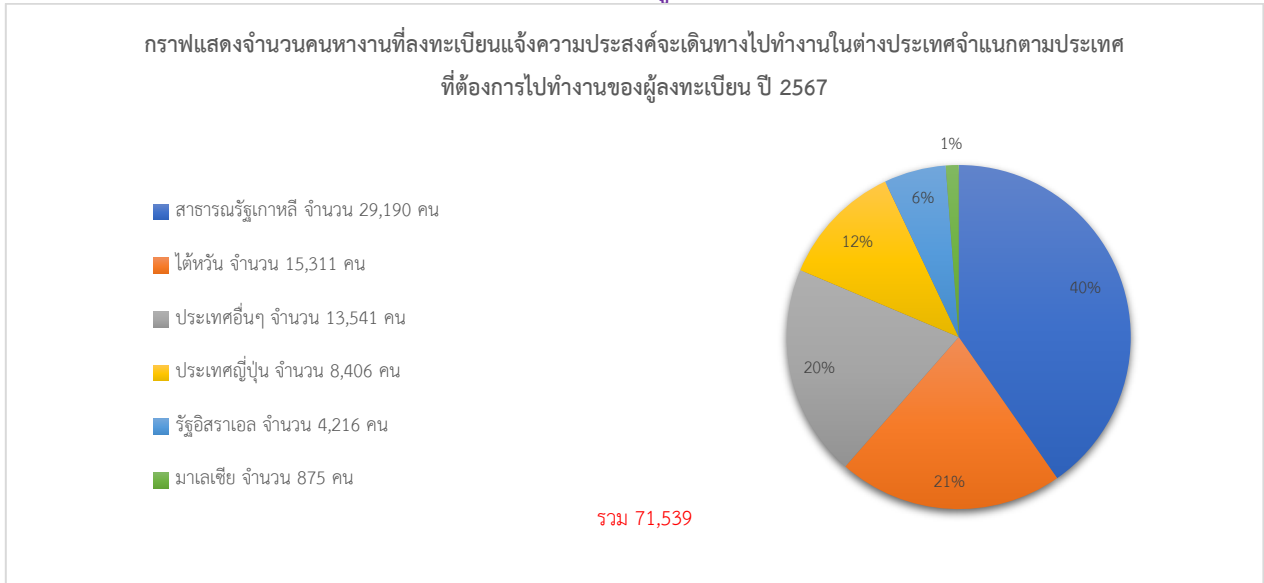

เมื่อเปรียบเทียบกับปี 2566 พบว่า มีผู้ลงทะเบียนลดลง 9,138 คน หรือคิดเป็นร้อยละ 11.3 โดยมาเลเซียลดลงมากที่สุด (ร้อยละ 74.98) รองลงมา คือ ไต้หวัน ลดลง (ร้อยละ 11.52) ประเทศอื่นๆ ลดลง (ร้อยละ 13.38) ประเทศญี่ปุ่น ลดลง (ร้อยละ 2.35) และสาธารณรัฐเกาหลี ลดลง (ร้อยละ 9.67) ตามลำดับ ส่วนรัฐอิสราเอล ซึ่งเป็นประเทศเดียวที่มีจำนวนเพิ่มขึ้น เพิ่มขึ้น (ร้อยละ 26.99) ดังแผนภูมิที่ 8

**แผนภูมิที่ 8 แสดงจำนวนคนหางานที่ลงทะเบียนแจ้งความประสงค์จะเดินทางไปทำงานในต่างประเทศ จำแนกตามประเทศที่ต้องการไปทำงานของผู้ลงทะเบียน เปรียบเทียบปี 2566 และปี 2567**

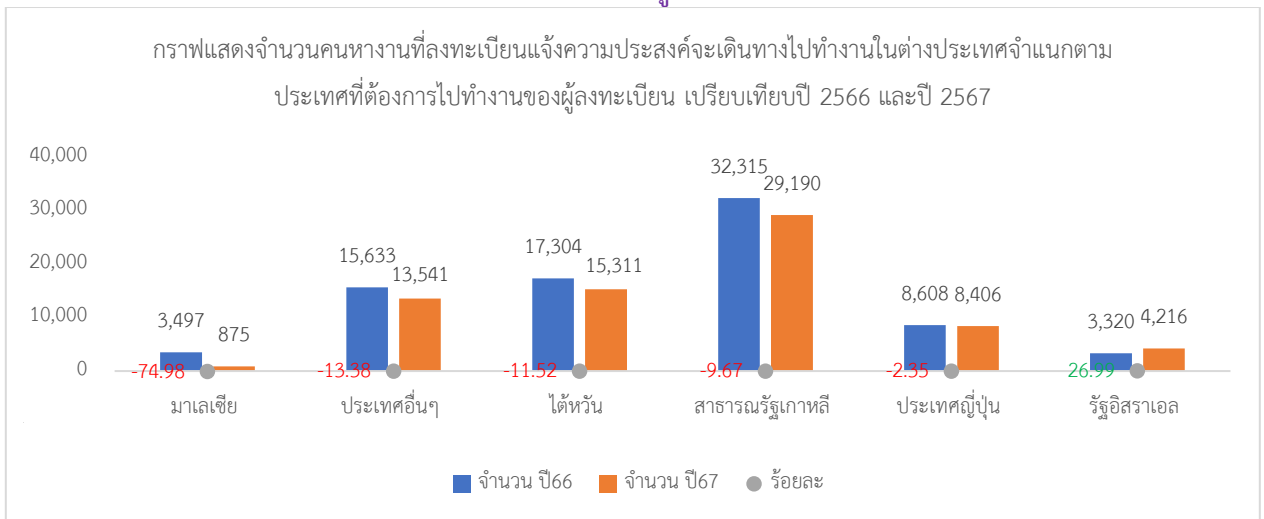

#### 4. จำแนกตามหมวดสาขาอาชีพที่คนหางานลงทะเบียน

หมวดสาขาอาชีพที่คนหางานแจ้งความประสงค์จะเดินทางไปทำงานมากที่สุดในปี 2567 ได้แก่ อาชีพงานพื้นฐาน จำนวน 31,272 คน (ร้อยละ 43.71) รองลงมา คือ ผู้ปฏิบัติงานในโรงงาน ผู้ควบคุมเครื่องจักร และผู้ปฏิบัติงานด้านการประกอบ จำนวน 12,939 คน (ร้อยละ 18.09) ผู้ปฏิบัติงานฝีมือด้านการเกษตรและประมง จำนวน 9,484 คน (ร้อยละ 13.26) พนักงานบริการ พนักงานขายในร้านค้าและตลาด จำนวน 9,264 คน (ร้อยละ 12.95) ผู้ปฏิบัติงานโดยใช้ฝีมือในธุรกิจต่างๆ จำนวน 3,537 คน (ร้อยละ 4.94) ช่างเทคนิคและผู้ปฏิบัติงานที่เกี่ยวข้อง จำนวน 2,152 คน (ร้อยละ 3.01) ผู้ประกอบวิชาชีพด้านต่างๆ จำนวน 1,824 คน (ร้อยละ 2.55) ผู้บัญญัติกฎหมาย ข้าราชการระดับอาวุโส ผู้จัดการ จำนวน 555 คน (ร้อยละ 0.78) และเสมียน เจ้าหน้าที่ จำนวน 512 คน (ร้อยละ 0.72) ตามลำดับ

**แผนภูมิที่ 9 แสดงจำนวนคนหางานที่ลงทะเบียนแจ้งความประสงค์จะเดินทางไปทำงานในต่างประเทศ จำแนกตามหมวดสาขาอาชีพของผู้ลงทะเบียน ปี 2567**

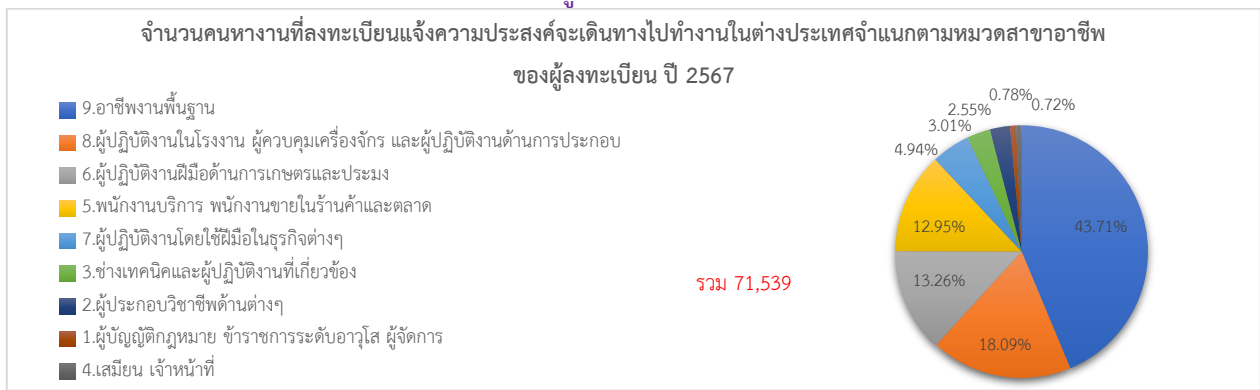

เมื่อเปรียบเทียบกับปี 2566 พบว่ามีผู้ลงทะเบียนลดลง 9,138 คน คิดเป็นร้อยละ 11.3 โดยหมวดสาขาผู้ปฏิบัติงานฝีมือด้านการเกษตรและประมง ลดลงมากที่สุดร้อยละ 50.43 ช่างเทคนิคและผู้ปฏิบัติงานที่เกี่ยวข้อง ลดลงร้อยละ 37.42 ผู้ปฏิบัติงานโดยใช้ฝีมือในธุรกิจต่างๆ ลดลงร้อยละ 15.87 อาชีพงานพื้นฐาน ลดลงร้อยละ 6.10 และผู้ปฏิบัติงานในโรงงาน ผู้ควบคุมเครื่องจักร และผู้ปฏิบัติงานด้านการประกอบ ลดลงร้อยละ 2.46 ขณะเดียวกันพนักงานบริการ พนักงานขายในร้านค้าและตลาด เพิ่มขึ้นร้อยละ 94.70 รองลงมา คือ ผู้บัญญัติกฎหมาย ข้าราชการระดับอาวุโส ผู้จัดการ เพิ่มขึ้นร้อยละ 25.28 ผู้ประกอบวิชาชีพด้านต่างๆ เพิ่มขึ้นร้อยละ 11.29 และเสมียน เจ้าหน้าที่ เพิ่มขึ้นร้อยละ 4.49 ดังแผนภูมิที่ 10

**แผนภูมิที่ 10 แสดงจำนวนคนหางานที่ลงทะเบียนแจ้งความประสงค์จะเดินทางไปทำงานในต่างประเทศ จำแนกตามหมวดสาขาอาชีพของผู้ลงทะเบียน เปรียบเทียบปี 2566 และปี 2567**

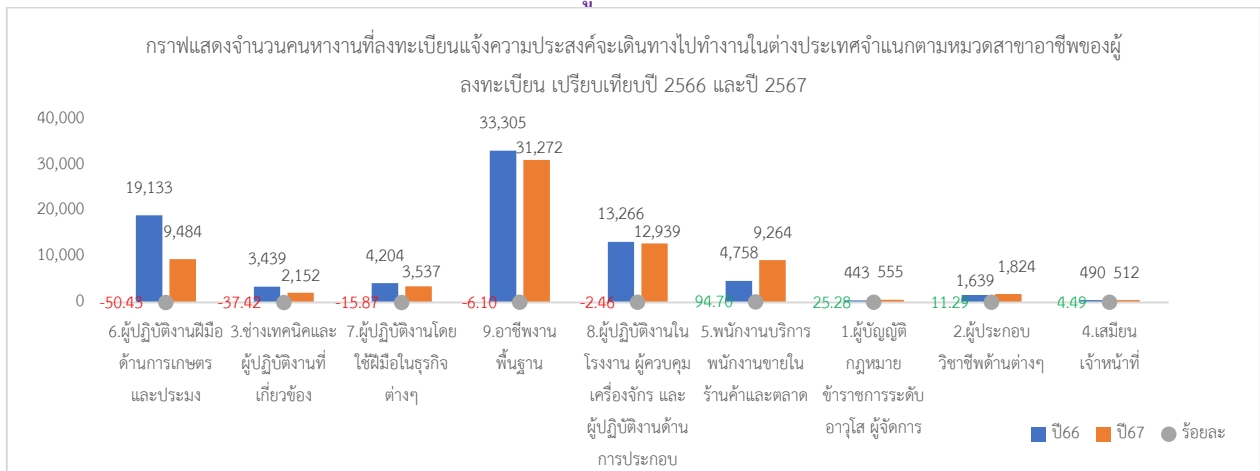

## 5. จำแนกตามตำแหน่งงานที่คนหางานลงทะเบียน

ตำแหน่งงานที่คนหางานแจ้งความประสงค์จะเดินทางไปทำงานมากที่สุดในปี 2567 คือ คนงานทั่วไป จำนวน 12,946 คน (ร้อยละ 18.10) รองลงมา คือ คนงานอุตสาหกรรมทั่วไป จำนวน 11,631 คน (ร้อยละ 16.26) พนักงานบริการ จำนวน 3,977 คน (ร้อยละ 5.56) การเกษตร จำนวน 2,831 คน (ร้อยละ 3.96) คนงานเกษตร จำนวน 2,120 คน (ร้อยละ 2.96) และอาชีพอื่นๆ จำนวน 38,034 คน (ร้อยละ 53.16) ตามลำดับ ดังแผนภูมิที่ 11

**แผนภูมิที่ 11 แสดงจำนวนคนหางานที่ลงทะเบียนแจ้งความประสงค์จะเดินทางไปทำงานในต่างประเทศ จำแนกตามตำแหน่งงานของผู้ลงทะเบียน ปี 2567**

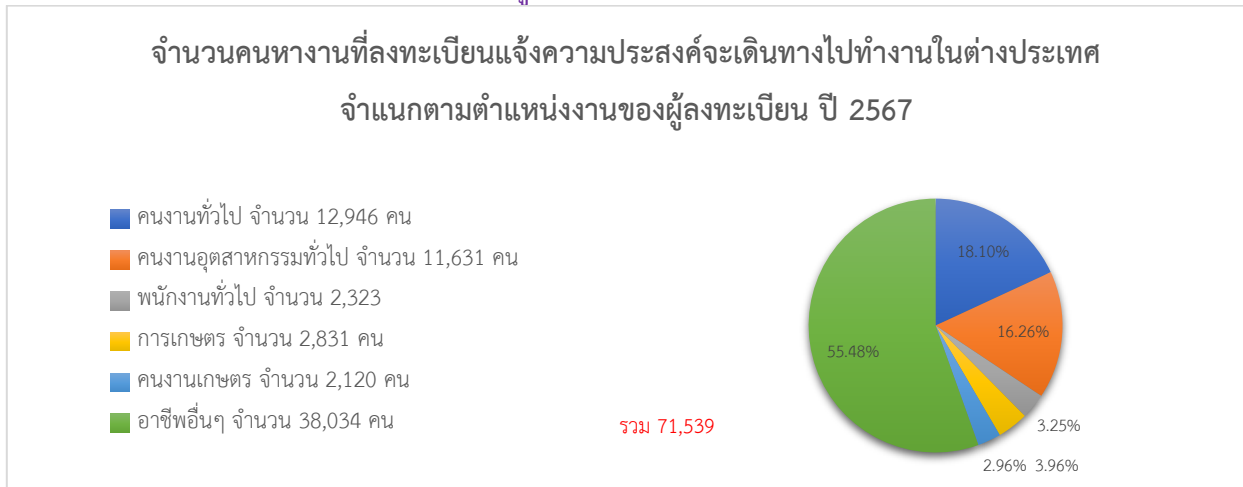

เมื่อเปรียบเทียบกับปี 2566 พบว่า มีผู้ลงทะเบียนลดลง 9,138 คน หรือคิดเป็นร้อยละ 11.3 โดยหมวดสาขาอาชีพที่มีจำนวนลดลงมากที่สุด ได้แก่ กลุ่มอาชีพอื่นๆ ลดลงร้อยละ 16.09 กลุ่มการเกษตร ลดลงร้อยละ 46.67 คนงานเกษตร ลดลงร้อยละ 35.01 คนงานอุตสาหกรรมทั่วไป ลดลงร้อยละ 14.00 และคนงานทั่วไป ลดลงร้อยละ 0.72 ขณะเดียวกันพนักงานบริการ เพิ่มขึ้นอย่างมีนัยสำคัญ ถึงร้อยละ 1,821.26 ดังแผนภูมิที่ 12

**แผนภูมิที่ 12 แสดงจำนวนคนหางานที่ลงทะเบียนแจ้งความประสงค์จะเดินทางไปทำงานในต่างประเทศ จำแนกตามตำแหน่งงานของผู้ลงทะเบียน เปรียบเทียบปี 2566 และปี 2567**

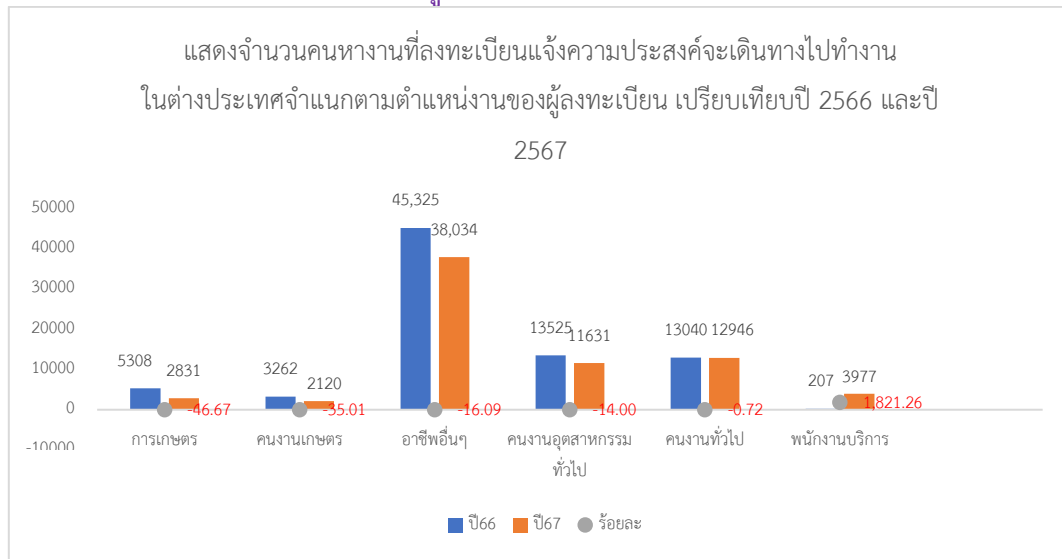

## 6. จำแนกตามระดับการศึกษาของผู้ลงทะเบียน

ระดับการศึกษาที่คนหางานลงทะเบียนมากที่สุดในปี 2567 คือ ระดับมัธยมศึกษา จำนวน 36,084 คน (ร้อยละ 50.44) รองลงมา คือ ระดับปริญญาตรี/โท/เอก จำนวน 16,645 คน (ร้อยละ 23.27) ระดับ ปวช./ปวท./ปวส./อนุปริญญา จำนวน 15,643 คน (ร้อยละ 21.87) ระดับประถมศึกษา จำนวน 3,081 คน (ร้อยละ 4.31) และอื่น ๆ จำนวน 86 คน (ร้อยละ 0.12) ดังแผนภูมิที่ 13

แผนภูมิที่ 13 แสดงจำนวนคนหางานที่ลงทะเบียนแจ้งความประสงค์จะเดินทางไปทำงานในต่างประเทศ จำแนกตามระดับการศึกษาของผู้ลงทะเบียน ปี 2567

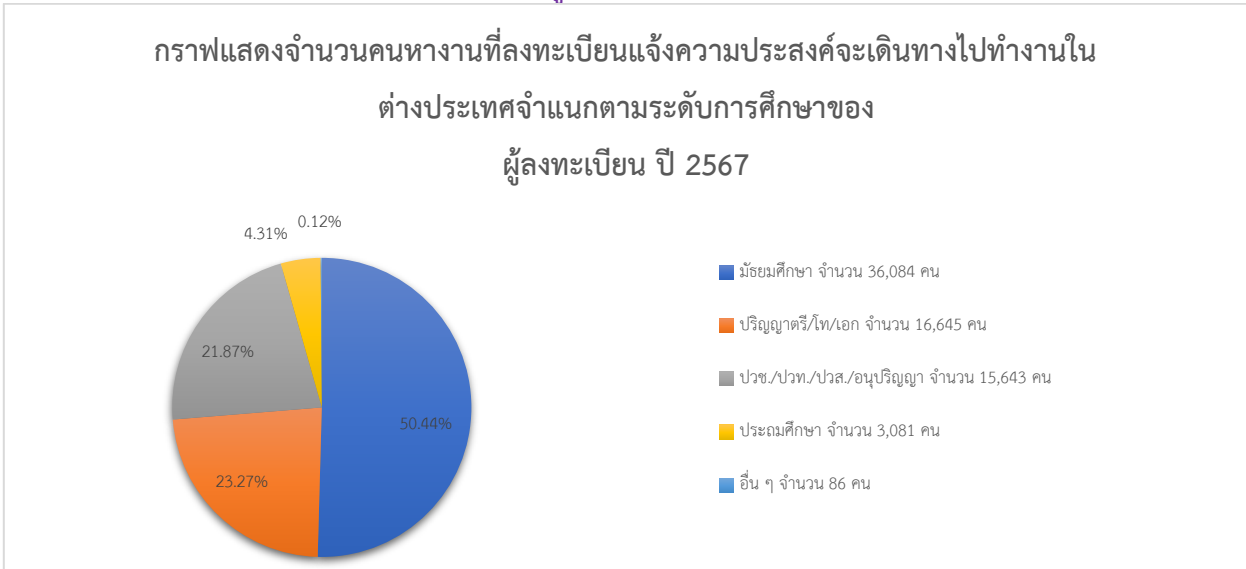

เมื่อเปรียบเทียบกับปี 2566 พบว่า มีผู้ลงทะเบียนลดลง 9,138 คน หรือคิดเป็นร้อยละ 11.3 โดยระดับประถมศึกษาลดลงมากที่สุด ร้อยละ 44.53 รองลงมาคือระดับมัธยมศึกษา ลดลงร้อยละ 15.01 ระดับปวช./ปวท./ปวส./อนุปริญญา ลดลงร้อยละ 13.21 ในขณะที่ระดับปริญญาตรี/โท/เอก เพิ่มขึ้นร้อยละ 14.26 และประเภทอื่น ๆ เพิ่มขึ้นร้อยละ 13.16 ดังแผนภูมิที่ 14

แผนภูมิที่ 14 แสดงจำนวนคนหางานที่ลงทะเบียนแจ้งความประสงค์จะเดินทางไปทำงานในต่างประเทศ จำแนกตามระดับการศึกษาของผู้ลงทะเบียน เปรียบเทียบปี 2566 และปี 2567

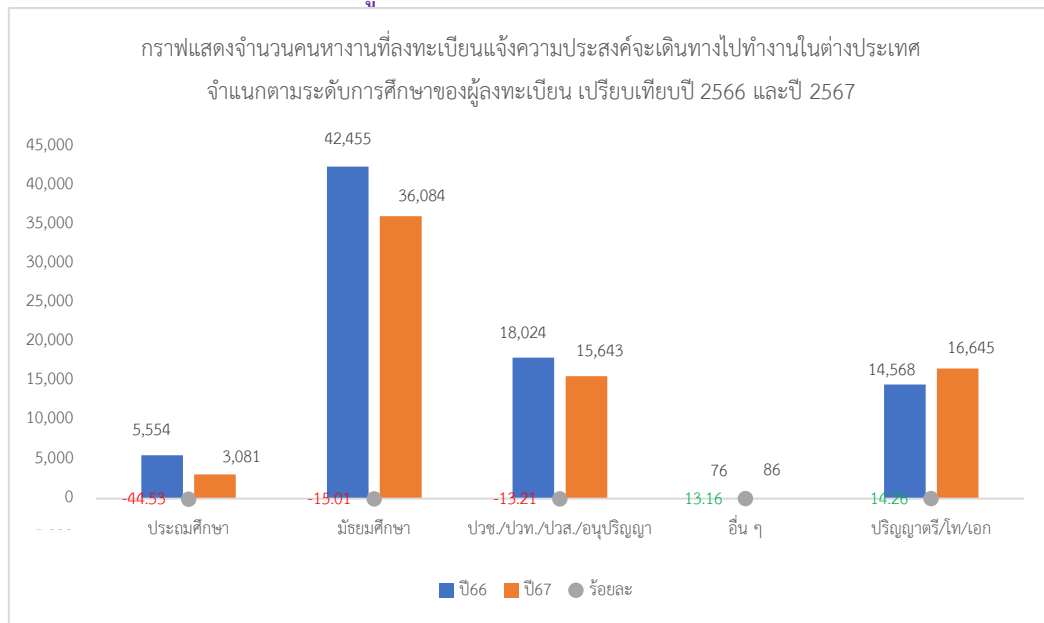

## สรุปจำนวนแรงงานไทยที่ได้รับอนุญาตให้เดินทางไปทำงานในต่างประเทศ ประจำปี 2567

### ข้อมูลแรงงานไทยที่ได้รับอนุญาตให้เดินทางไปทำงานในต่างประเทศ

1. แรงงานไทยที่ได้รับอนุญาตให้เดินทางไปทำงานในต่างประเทศในปี 2567 เฉพาะ 5 วิธีการเดินทาง จำนวน 55,002 คน เป็นเพศชาย จำนวน 43,241 คน (ร้อยละ 78.62) เพศหญิง จำนวน 11,761 คน (ร้อยละ 21.38) ดังแผนภูมิที่ 14
2. วิธีการเดินทางที่แรงงานไทยได้รับอนุญาตให้เดินทางไปทำงานมากที่สุด คือ บริษัทจัดหางานจัดส่ง กรมการจัดหางานจัดส่ง แจ้างการเดินทางด้วยตนเอง นายจ้างพาลูกจ้างไปทำงาน และนายจ้างพาลูกจ้างไปฝึกงาน ตามลำดับ
3. ภูมิภาคของแรงงานไทยที่ได้รับอนุญาตให้เดินทางไปทำงานในต่างประเทศ 5 อันดับแรก คือ จังหวัดอุดรธานี จังหวัดนครราชสีมา จังหวัดเชียงราย จังหวัดขอนแก่น และ จังหวัดชัยภูมิ ตามลำดับ
4. ประเทศที่แรงงานไทยได้รับอนุญาตให้เดินทางไปทำงานมากที่สุด 5 อันดับแรก คือ ไต้หวัน ประเทศญี่ปุ่น สาธารณรัฐเกาหลี รัฐอิสราเอล และสาธารณรัฐประชาธิปไตยประชาชนลาว ตามลำดับ
5. หมวดสาขาอาชีพที่แรงงานไทยได้รับอนุญาตให้เดินทางไปทำงานมากที่สุด คือ ผู้ปฏิบัติงานในโรงงาน ผู้ควบคุมเครื่องจักร และผู้ปฏิบัติงานด้านการประกอบ, อาชีพงานพื้นฐาน, ผู้ปฏิบัติงานฝีมือด้านการเกษตร และประมง, ผู้ปฏิบัติงานโดยใช้ฝีมือในธุรกิจต่างๆ, ช่างเทคนิคและผู้ปฏิบัติงานที่เกี่ยวข้อง, พนักงานบริการ พนักงานขาย ในร้านค้าและตลาด, ผู้ประกอบวิชาชีพด้านต่างๆ, ผู้บัญญัติกฎหมาย ข้าราชการระดับอาวุโส ผู้จัดการ, เสมียน เจ้าหน้าที่ ตามลำดับ
6. ตำแหน่งงานที่คนหางานลงทะเบียนแจ้งความประสงค์จะเดินทางไปทำงานในต่างประเทศมากที่สุด 5 อันดับแรก คือ คนงานอุตสาหกรรมทั่วไป คนงานผลิตผลิตภัณฑ์โลหะ กรรมกร การเกษตร และคนงานก่อสร้าง ตามลำดับ
7. ระดับการศึกษาของแรงงานไทยที่ได้รับอนุญาตให้เดินทางไปทำงานมากที่สุดคือ ระดับมัธยมศึกษา ระดับปวช./ปวท./ปวส./อนุปริญญา ระดับปริญญา ระดับประถมศึกษา และอื่นๆ ตามลำดับ

เมื่อเปรียบเทียบกับปี 2566 พบว่า แรงงานไทยที่ได้รับอนุญาตให้เดินทางไปทำงานในต่างประเทศ มีจำนวนลดลง 9,916 คน คิดเป็นร้อยละ 15.27 โดยเพศชายลดลงร้อยละ 15.67 และเพศหญิงลดลงร้อยละ 13.79 ดังแผนภูมิที่ 15

แผนภูมิที่ 14 แสดงจำนวนแรงงานไทยที่ได้รับอนุญาตให้เดินทางไปทำงานในต่างประเทศ จำแนกตามเพศ ปี 2567

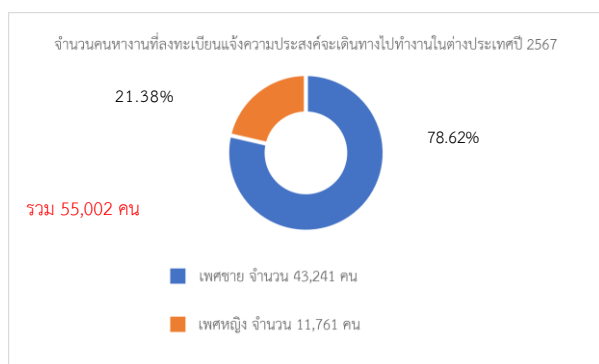

แผนภูมิที่ 15 แสดงจำนวนแรงงานไทยที่ได้รับอนุญาตให้เดินทางไปทำงานในต่างประเทศ จำแนกตามเพศ เปรียบเทียบปี 2566 และปี 2567

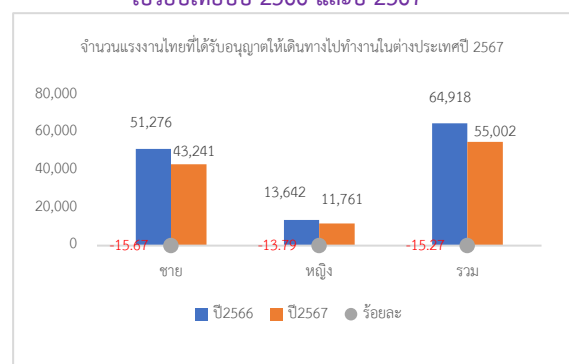

จำนวนแรงงานไทยที่ได้รับอนุญาตให้เดินทางไปทำงานในต่างประเทศ จำแนกตามประเภทข้อมูล ดังนี้

### 1. จำแนกตามวิธีการเดินทาง

วิธีการเดินทางที่แรงงานไทยได้รับอนุญาตให้เดินทางไปทำงานมากที่สุด คือ บริษัทจัดหางานจัดส่ง จำนวน 29,054 คน (ร้อยละ 52.82) รองลงมา คือ กรมการจัดหางานจัดส่ง จำนวน 10,784 คน (ร้อยละ 19.61) แจ้งการเดินทางด้วยตนเอง จำนวน 6,801 คน (ร้อยละ 12.37) นายจ้างพาลูกจ้างไปทำงาน จำนวน 6,739 คน (ร้อยละ 12.25) และนายจ้างพาไปฝึกงาน จำนวน 1,624 คน (ร้อยละ 2.95) ตามลำดับ ดังแผนภูมิที่ 16

แผนภูมิที่ 16 จำนวนแรงงานไทยที่ได้รับอนุญาตให้เดินทางไปทำงานในต่างประเทศ  
จำแนกตามวิธีการเดินทาง ปี 2567

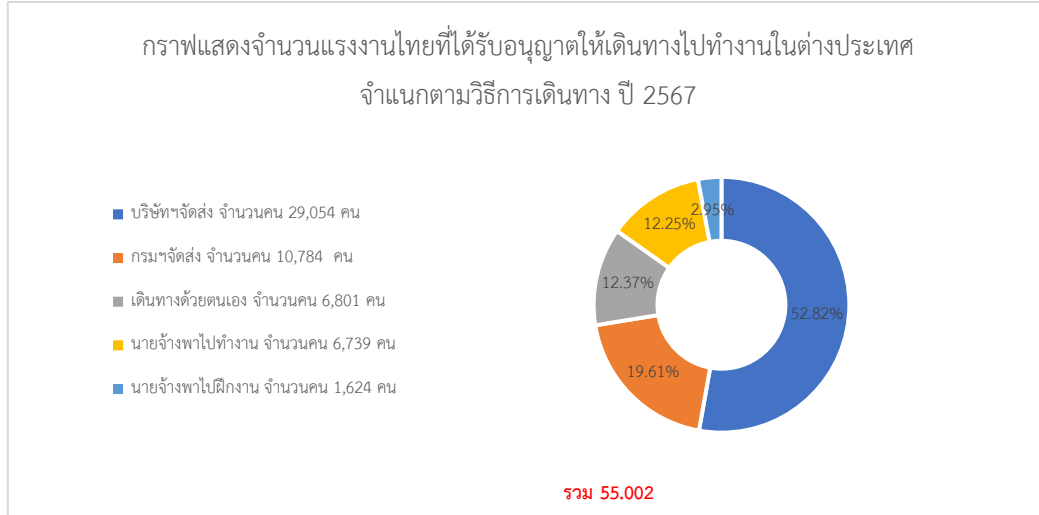

เมื่อเปรียบเทียบกับปี 2566 พบว่า แรงงานไทยที่ได้รับอนุญาตให้เดินทางไปทำงานในต่างประเทศ มีจำนวนลดลง 9,916 คน คิดเป็นร้อยละ 15.27 โดยวิธีการเดินทางที่ลดลงมากที่สุดคือ นายจ้างพาลูกจ้างไปทำงาน ลดลงร้อยละ 49.74 รองลงมาคือ กรมการจัดหางานจัดส่ง ลดลงร้อยละ 14.25 นายจ้างส่งลูกจ้างไปฝึกงาน ลดลงร้อยละ 13.25 การเดินทางด้วยตนเอง ลดลงร้อยละ 5.69 และบริษัทจัดหางานจัดส่ง ลดลงร้อยละ 2.67 ดังแผนภูมิที่ 17

แผนภูมิที่ 17 แสดงจำนวนแรงงานไทยที่ได้รับอนุญาตให้เดินทางไปทำงานในต่างประเทศ  
จำแนกตามวิธีการเดินทาง เปรียบเทียบปี 2566 และปี 2567

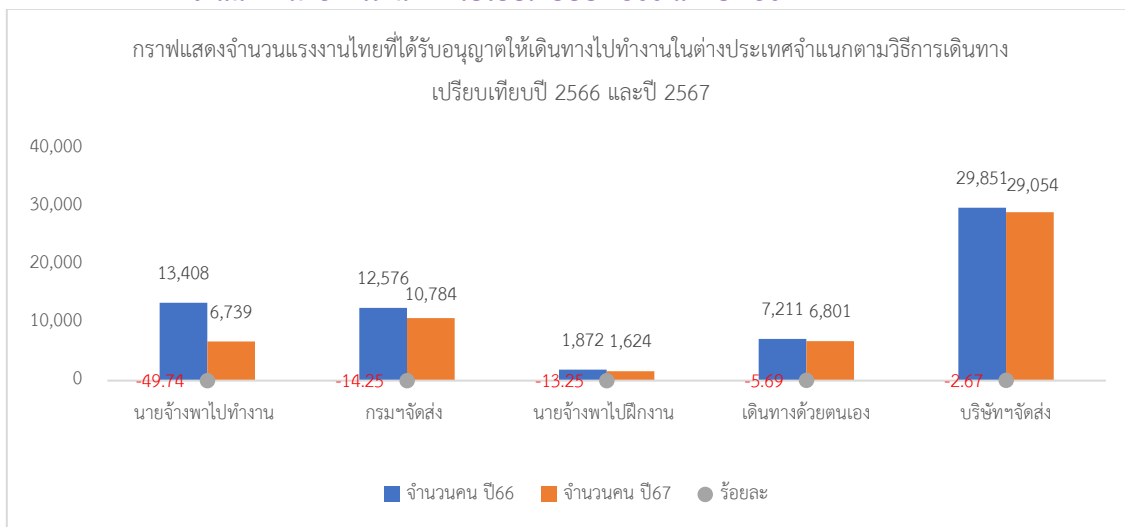

## 2. จำแนกตามภูมิภาค

แรงงานไทยที่ได้รับอนุญาตให้เดินทางไปทำงานในต่างประเทศ มีจำนวนรวมทั้งสิ้น 55,002 คน โดยมีผู้ที่มีภูมิลำเนาอยู่ในจังหวัดอุดรธานีมากที่สุด จำนวน 7,166 คน (ร้อยละ 13.03) จังหวัดนครราชสีมา จำนวน 3,695 คน (ร้อยละ 6.72) จังหวัดเชียงราย จำนวน 2,852 คน (ร้อยละ 5.19) จังหวัดขอนแก่น จำนวน 2,691 คน (ร้อยละ 4.89) จังหวัดชัยภูมิ จำนวน 2,661 คน (ร้อยละ 4.84) และมาจากจังหวัดอื่น ๆ รวม 35,937 คน (ร้อยละ 65.34) ดังแผนภูมิที่ 18

แผนภูมิที่ 18 แสดงจำนวนแรงงานไทยที่ได้รับอนุญาตให้เดินทางไปทำงานในต่างประเทศ จำแนกตามภูมิภาค ปี 2567

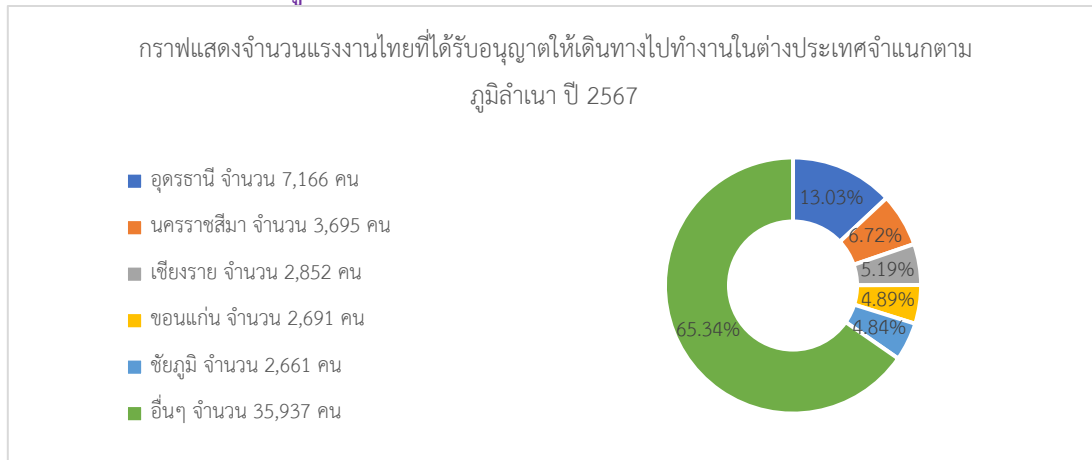

เมื่อเปรียบเทียบกับปี 2566 พบว่า แรงงานไทยที่ได้รับอนุญาตให้เดินทางไปทำงานในต่างประเทศ มีจำนวนลดลง 9,916 คน คิดเป็นร้อยละ 15.27 โดยจังหวัดที่ลดลงมากที่สุด ได้แก่ จังหวัดชัยภูมิ ลดลงร้อยละ 51.69 จังหวัดขอนแก่น ลดลงร้อยละ 28.26 จังหวัดอุดรธานี ลดลงร้อยละ 16.19 จังหวัดนครราชสีมา ลดลงร้อยละ 16.00 และจังหวัดเชียงราย ลดลงร้อยละ 7.67 ดังแผนภูมิที่ 19

แผนภูมิที่ 19 แสดงจำนวนแรงงานไทยที่ได้รับอนุญาตให้เดินทางไปทำงานในต่างประเทศ จำแนกตามภูมิภาค เปรียบเทียบปี 2566 และปี 2567

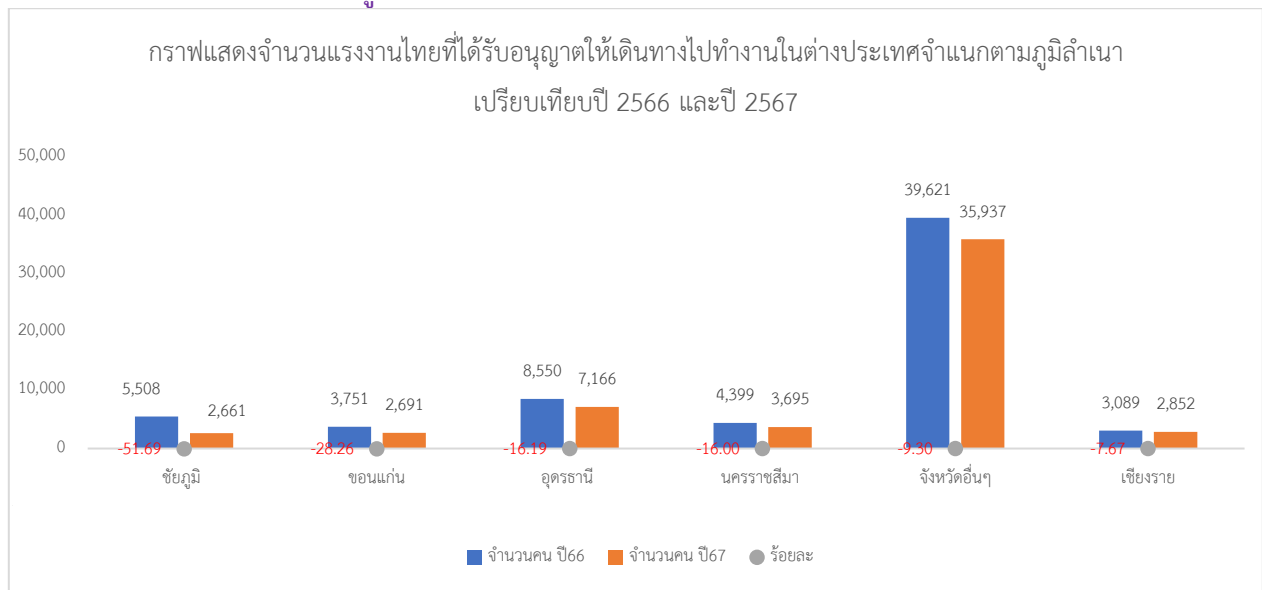

### 3. จำแนกตามประเทศที่ไปทำงาน

ประเทศที่แรงงานไทยได้รับอนุญาตให้เดินทางไปทำงานมากที่สุดในปี 2566 คือ ใต้หวัน จำนวน 23,482 คน (ร้อยละ 42.69) รองลงมา คือ ประเทศญี่ปุ่น จำนวน 6,259 คน (ร้อยละ 11.38) สาธารณรัฐเกาหลี จำนวน 4,992 คน (ร้อยละ 9.08) รัฐอิสราเอล จำนวน 3,966 คน (ร้อยละ 7.21) และสาธารณรัฐประชาธิปไตยประชาชนลาว จำนวน 1,833 คน (ร้อยละ 3.10) ตามลำดับ ดังแผนภูมิที่ 20

**แผนภูมิที่ 20 แสดงจำนวนแรงงานไทยที่ได้รับอนุญาตให้เดินทางไปทำงานในต่างประเทศ จำแนกตามประเทศที่ไปทำงาน ปี 2567**



เมื่อเปรียบเทียบกับปี 2566 พบว่า แรงงานไทยที่ได้รับอนุญาตให้เดินทางไปทำงานในต่างประเทศ มีจำนวนลดลง 9,916 คน คิดเป็นร้อยละ 15.27 โดยสาธารณรัฐประชาธิปไตยประชาชนลาว ลดลงมากที่สุด ร้อยละ 66.35 รองลงมา คือ สาธารณรัฐเกาหลี ลดลงร้อยละ 34.24 รัฐอิสราเอล ลดลงร้อยละ 33.18 ประเทศญี่ปุ่น ลดลงร้อยละ 26.89 ในขณะที่ใต้หวัน เพิ่มขึ้นร้อยละ 3.76 ดังแผนภูมิที่ 21

**แผนภูมิที่ 21 แสดงจำนวนแรงงานไทยที่ได้รับอนุญาตให้เดินทางไปทำงานในต่างประเทศ จำแนกตามประเทศที่ไปทำงาน เปรียบเทียบปี 2566 และปี 2567**

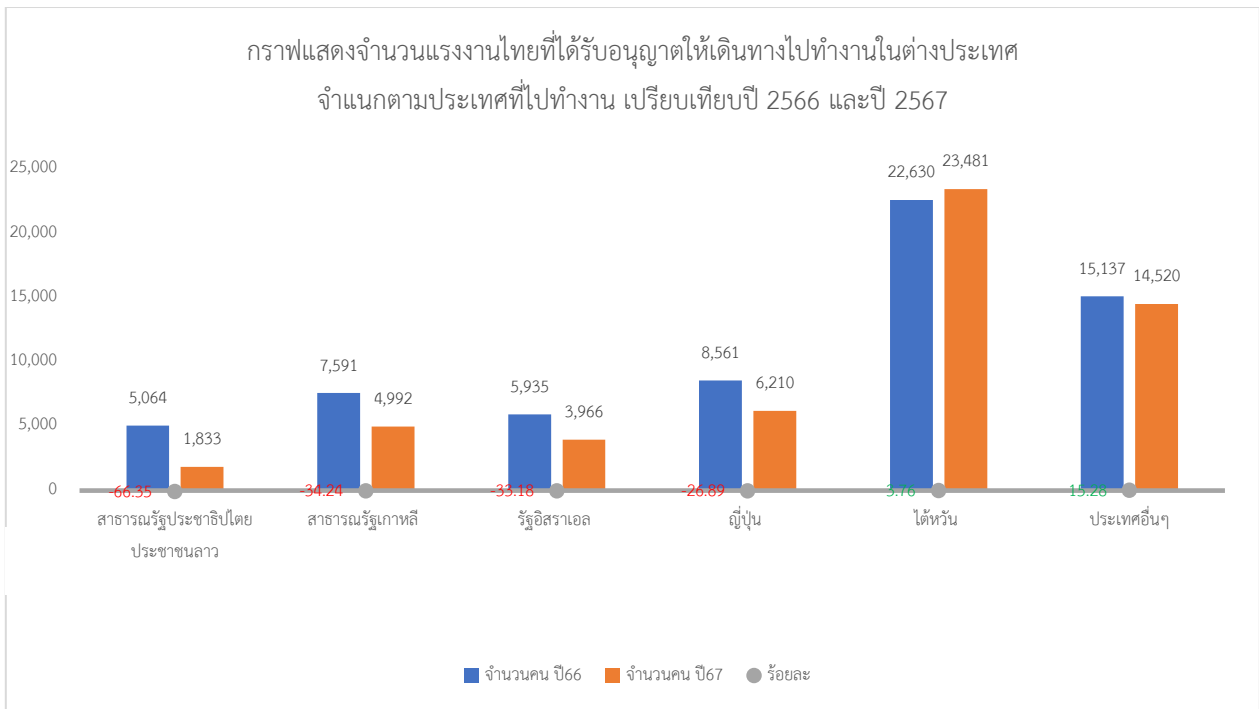

#### 4. จำแนกตามหมวดสาขาอาชีพ

หมวดสาขาอาชีพที่แรงงานไทยได้รับอนุญาตให้เดินทางไปทำงานมากที่สุด คือ ผู้ปฏิบัติงานในโรงงาน ผู้ควบคุมเครื่องจักร และผู้ปฏิบัติงานด้านการประกอบ จำนวน 18,568 คน (ร้อยละ 33.76) รองลงมา คือ อาชีพงานพื้นฐาน จำนวน 15,963 คน (ร้อยละ 29.02) ผู้ปฏิบัติงานฝีมือด้านการเกษตรและประมง จำนวน 7,463 คน (ร้อยละ 13.57) ผู้ปฏิบัติงานโดยใช้ฝีมือในธุรกิจต่างๆ จำนวน 5,031 คน (ร้อยละ 9.15) ช่างเทคนิคและผู้ปฏิบัติงานที่เกี่ยวข้อง จำนวน 3,419 คน (ร้อยละ 6.22) พนักงานบริการ พนักงานขายในร้านค้าและตลาด จำนวน 2,639 คน (ร้อยละ 4.80) ผู้ประกอบวิชาชีพด้านต่างๆ จำนวน 1,462 คน (ร้อยละ 2.66) ผู้บัญญัติกฎหมาย ข้าราชการระดับอาวุโส ผู้จัดการ จำนวน 332 คน (ร้อยละ 0.60) และเสมียน เจ้าหน้าที่ จำนวน 125 คน (ร้อยละ 0.23) ตามลำดับ ดังแผนภูมิที่ 22

แผนภูมิที่ 22 แสดงจำนวนแรงงานไทยที่ได้รับอนุญาตให้เดินทางไปทำงานในต่างประเทศ จำแนกตามหมวดสาขาอาชีพ ปี 2567

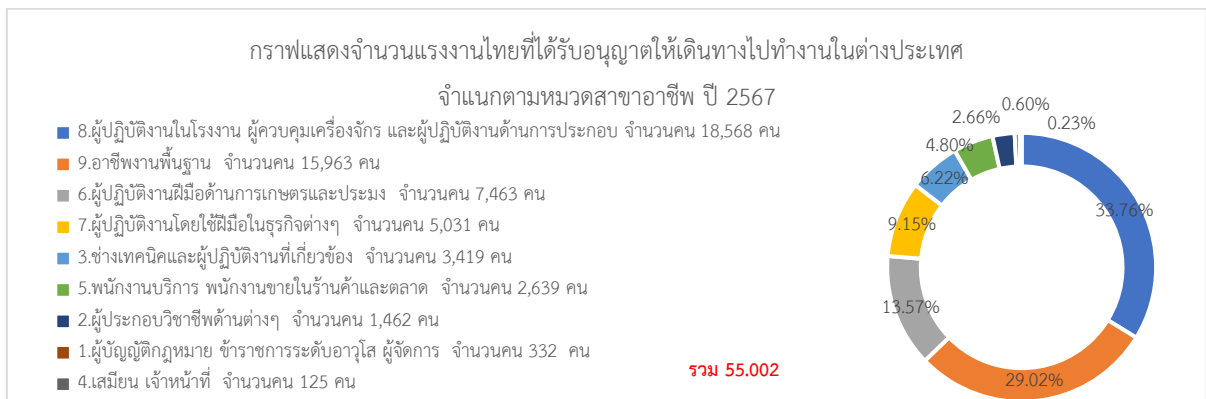

เมื่อเปรียบเทียบกับปี 2566 พบว่า แรงงานไทยที่ได้รับอนุญาตให้เดินทางไปทำงานในต่างประเทศ มีจำนวนลดลง 9,916 คน คิดเป็นร้อยละ 15.27 โดยหมวดสาขาอาชีพที่ลดลงมากที่สุด คือ ผู้ปฏิบัติงานฝีมือด้านการเกษตรและประมง ลดลงร้อยละ 51.82 พนักงานบริการ พนักงานขายในร้านค้าและตลาด ลดลงร้อยละ 25.62 ผู้ปฏิบัติงานโดยใช้ฝีมือในธุรกิจต่างๆ ลดลงร้อยละ 13.53 อาชีพงานพื้นฐาน ลดลงร้อยละ 3.96 ผู้ปฏิบัติงานในโรงงาน ผู้ควบคุมเครื่องจักร และผู้ปฏิบัติงานด้านการประกอบ ลดลงร้อยละ 3.66 ผู้ประกอบวิชาชีพด้านต่างๆ ลดลงร้อยละ 0.07 ในขณะที่หมวดสาขาอาชีพช่างเทคนิคและผู้ปฏิบัติงานที่เกี่ยวข้อง เพิ่มขึ้นร้อยละ 50.22 ผู้บัญญัติกฎหมาย ข้าราชการระดับอาวุโส ผู้จัดการ เพิ่มขึ้นร้อยละ 7.44 และเสมียน เจ้าหน้าที่ เพิ่มขึ้นร้อยละ 5.93 ดังแผนภูมิที่ 23

แผนภูมิที่ 23 แสดงจำนวนแรงงานไทยที่ได้รับอนุญาตให้เดินทางไปทำงานในต่างประเทศ จำแนกตามหมวดสาขาอาชีพ เปรียบเทียบปี 2566 และปี 2567

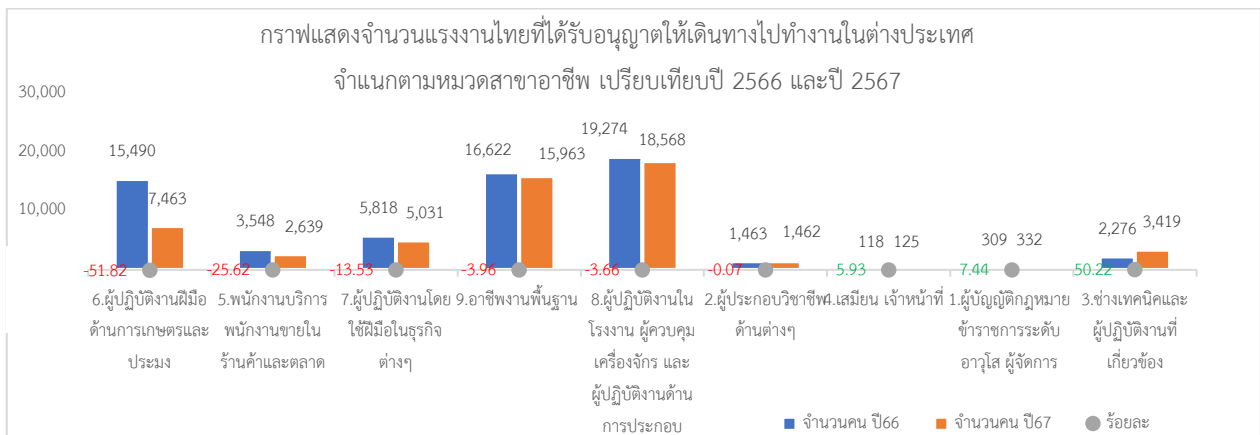

## 5. จำแนกตามตำแหน่งงานที่ได้รับอนุญาตให้เดินทางไปทำงาน

ตำแหน่งงานที่คนหางานแจ้งความประสงค์จะเดินทางไปทำงานมากที่สุดในปี 2567 คือ คนงานอุตสาหกรรมทั่วไป จำนวน 5,643 คน (ร้อยละ 10.26) คนงานผลิตผลิตภัณฑ์โลหะ จำนวน 4,223 คน (ร้อยละ 7.68) กรรมกร จำนวน 3,640 คน (ร้อยละ 6.62) การเกษตร จำนวน 3,492 คน (ร้อยละ 6.35) และคนงานก่อสร้าง จำนวน 2,833 คน (ร้อยละ 5.15) ตามลำดับ ดังแผนภูมิที่ 24

แผนภูมิที่ 24 แสดงจำนวนแรงงานไทยที่ได้รับอนุญาตให้เดินทางไปทำงานในต่างประเทศ จำแนกตามตำแหน่งงาน ปี 2567

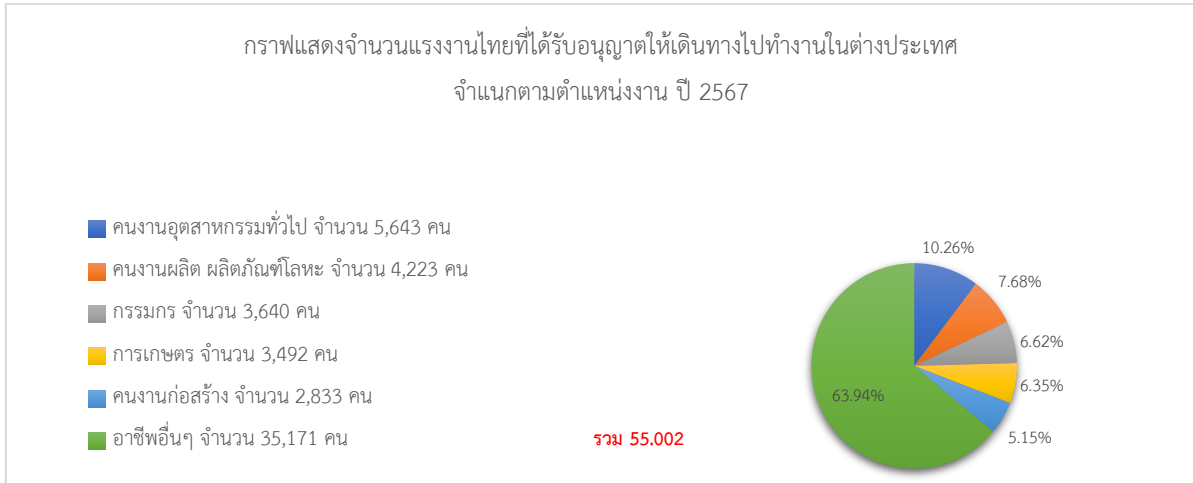

เมื่อเปรียบเทียบกับปี 2566 พบว่า แรงงานไทยที่ได้รับอนุญาตให้เดินทางไปทำงานในต่างประเทศ มีจำนวนลดลง 9,916 คน คิดเป็นร้อยละ 15.27 โดยตำแหน่งงานที่เพิ่มขึ้นมากที่สุด ได้แก่ คนงานอุตสาหกรรมทั่วไป เพิ่มขึ้นร้อยละ 14.98 รองลงมาคือคนงานผลิตผลิตภัณฑ์โลหะ เพิ่มขึ้นร้อยละ 10.75 และคนงานก่อสร้าง เพิ่มขึ้นร้อยละ 7.23 ในขณะที่ตำแหน่งงานกรรมกร มีจำนวนลดลงร้อยละ 4.29 และกลุ่มอาชีพด้านการเกษตร ลดลงร้อยละ 39.56 ดังแผนภูมิ 25

แผนภูมิที่ 25 แสดงจำนวนแรงงานไทยที่ได้รับอนุญาตให้เดินทางไปทำงานในต่างประเทศ จำแนกตามตำแหน่งงาน เปรียบเทียบปี 2566 และปี 2567

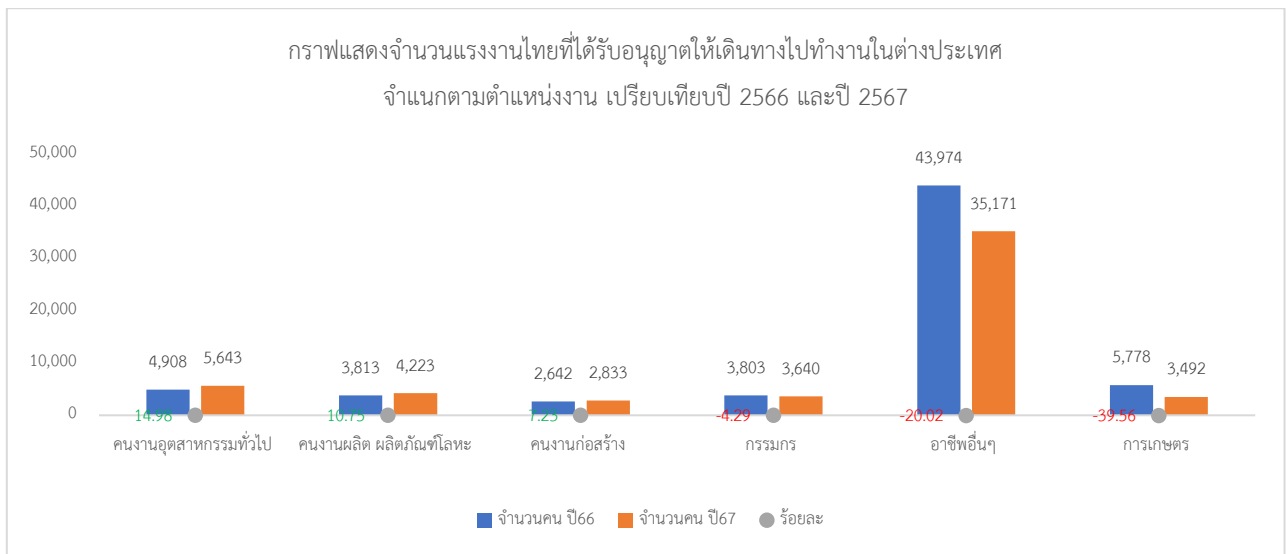

## 6. จำแนกตามระดับการศึกษา

ระดับการศึกษาของแรงงานไทยที่ได้รับอนุญาตให้เดินทางไปทำงานในต่างประเทศมากที่สุด คือ ระดับมัธยมศึกษา จำนวน 32,059 คน (ร้อยละ 58.29) รองลงมา คือ ระดับปวช./ปวท./ปวส./อนุปริญญา จำนวน 11,301 คน (ร้อยละ 20.55) ระดับปริญญาตรี/โท/เอก จำนวน 7,208 คน (ร้อยละ 13.10) ระดับประถมศึกษา จำนวน 4,413 คน (ร้อยละ 8.02) และอื่นๆ จำนวน 21 คน (ร้อยละ 0.04) ดังแผนภูมิที่ 26

แผนภูมิที่ 26 แสดงจำนวนแรงงานไทยที่ได้รับอนุญาตให้เดินทางไปทำงานในต่างประเทศ จำแนกตามระดับการศึกษา ปี 2567

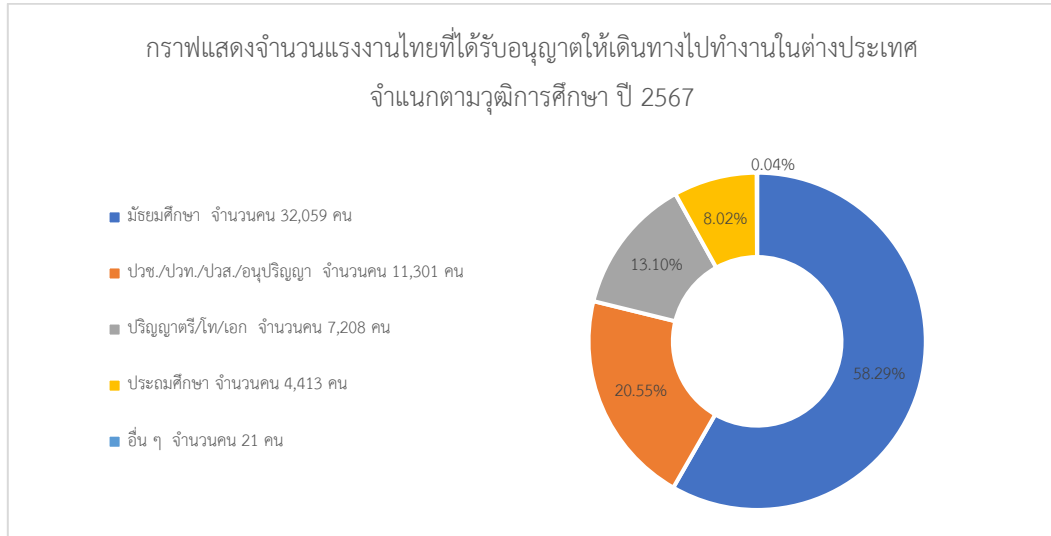

เมื่อเปรียบเทียบกับปี 2566 พบว่า แรงงานไทยที่ได้รับอนุญาตให้เดินทางไปทำงานในต่างประเทศ มีจำนวนลดลง 9,916 คน คิดเป็นร้อยละ 15.27 โดยระดับประถมศึกษาลดลงมากที่สุด ร้อยละ 46.88 รองลงมา คือ ระดับมัธยมศึกษา ลดลงร้อยละ 15.12 ระดับปวช./ปวท./ปวส./อนุปริญญา ลดลงร้อยละ 6.16 ในขณะที่ระดับปริญญาตรี/โท/เอก เพิ่มขึ้นร้อยละ 6.41 ดังแผนภูมิ 27

แผนภูมิที่ 27 แสดงจำนวนแรงงานไทยที่ได้รับอนุญาตให้เดินทางไปทำงานในต่างประเทศ จำแนกตามระดับการศึกษา เปรียบเทียบปี 2566 และปี 2567

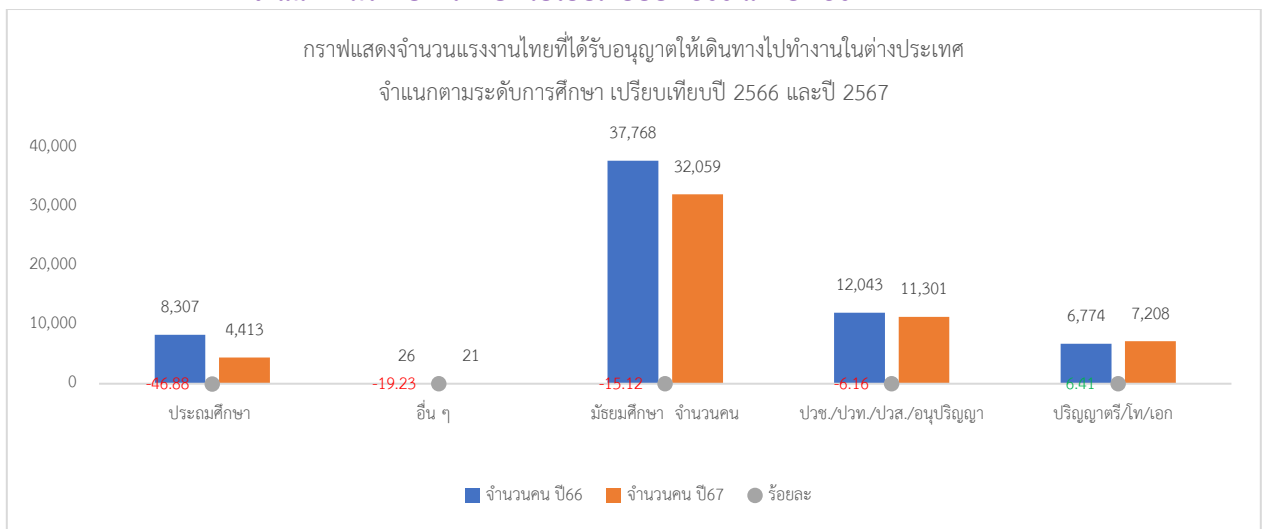



## 7. รายได้ส่งกลับจากการทำงานในต่างประเทศ

รายได้ที่แรงงานไทยส่งเงินกลับประเทศผ่านระบบธนาคาร ซึ่งเป็นข้อมูลจากธนาคารแห่งประเทศไทย ในปี 2567 แรงงานไทยส่งเงินผ่านระบบธนาคาร เป็นจำนวนเงิน 265,958 ล้านบาท

เมื่อเปรียบเทียบกับปี 2566 พบว่า เพิ่มขึ้นร้อยละ 6.10 ดังตารางที่ 1

ตารางที่ 1 แสดงตาราง รายได้ส่งกลับผ่านระบบธนาคารแห่งประเทศไทย  
เปรียบเทียบปี 2566 และปี 2567

หน่วยนับ : ล้านบาท

เดือน	ม.ค.	ก.พ.	มี.ค.	เม.ย.	พ.ค.	มิ.ย.	ก.ค.	ส.ค.	ก.ย.	ต.ค.	พ.ย.	ธ.ค.	ยอดสะสม ม.ค.-ธ.ค.
ปี2566	18,734	20,512	21,169	18,946	21,347	23,212	20,494	19,786	22,587	21,740	20,267	21,883	250,677
ปี2567	23,387	22,194	22,807	24,252	23,410	21,882	23,609	21,892	20,521	21,473	18,890	21,641	265,958
เพิ่ม/ลด ปี66-67	4,653	1,682	1,638	5,306	2,063	-1,330	3,115	2,106	-2,066	-267	-1,377	-242	15,281
ร้อยละ	24.84	8.20	7.74	28.01	9.66	-5.73	15.20	10.64	-9.15	-1.23	-6.79	-1.11	6.10

- ที่มา : 1. ธนาคารแห่งประเทศไทย  
2. กรมการจัดหางาน กองบริหารแรงงานไทยไปต่างประเทศ ฝ่ายทะเบียนคนหางานและสารสนเทศ โทร. 0 2245 9435-6

## สรุปสถานการณ์การไปทำงานในต่างประเทศของแรงงานไทย ปี 2567

การเดินทางไปทำงานในต่างประเทศของแรงงานไทยปี 2567 มีจำนวนทั้งสิ้น 92,233 คน (รวมการแจ้ง Re-entry) จำแนกเป็นเพศชาย จำนวน 71,292 คน (ร้อยละ 77.30) และเพศหญิง จำนวน 20,941 คน (ร้อยละ 22.70) กลุ่มประเทศที่มีแรงงานไทยเดินทางไปทำงานมากที่สุด คือ กลุ่มประเทศเอเชีย จำนวน 75,499 คน (ร้อยละ 81.86) รองลงมา คือ กลุ่มประเทศตะวันออกกลาง จำนวน 7,796 คน (ร้อยละ 8.45) และกลุ่มประเทศยุโรป จำนวน 5,570 คน (ร้อยละ 6.04) ตามลำดับ ดังตารางที่ 2

ตารางที่ 2 แสดงกลุ่มประเทศที่มีแรงงานไทยเดินทางไปทำงานในต่างประเทศ  
จำแนกตามวิธีการเดินทาง ปี 2567

กลุ่มประเทศ	5 วิธีการเดินทาง	แจ้งการเดินทางกลับไปทำงานต่างประเทศ ของคนหางานที่เดินทางกลับประเทศไทย เป็นการชั่วคราว Re-entry	รวม	ร้อยละ
รวมทั้งสิ้น	55,002	37,231	92,233	100.00
กลุ่มประเทศเอเชีย	44,113	31,386	75,499	81.86
กลุ่มประเทศยุโรป	4,028	1,542	5,570	6.04
กลุ่มประเทศตะวันออกกลาง	4,764	3,032	7,796	8.45
กลุ่มประเทศอเมริกา	969	923	1,892	2.05
กลุ่มประเทศแอฟริกา	416	265	681	0.74
กลุ่มประเทศออสเตรเลียและโอเชียเนีย	712	83	795	0.86

วิธีการเดินทางไปทำงานในต่างประเทศที่แรงงานไทยได้รับอนุญาตให้เดินทางไปทำงานมากที่สุด คือ การแจ้งการเดินทางกลับไปทำงานต่างประเทศของคนหางานที่เดินทางกลับประเทศไทยเป็นการชั่วคราว (Re-entry) จำนวน 37,231 คน (ร้อยละ 40.37) รองลงมา คือ บริษัทจัดหางานจัดส่ง จำนวน 29,054 คน (ร้อยละ 31.50) กรมการจัดหางานจัดส่ง จำนวน 10,784 คน (ร้อยละ 11.69) แจ้งการเดินทางด้วยตนเอง จำนวน 6,801 คน (ร้อยละ 7.38) นายจ้างพาลูกจ้างไปทำงาน จำนวน 6,739 คน (ร้อยละ 7.31) และนายจ้างส่งลูกจ้างไปฝึกงาน จำนวน 1,624 คน (ร้อยละ 1.76) ตามลำดับ ดังแผนภูมิที่ 28

แผนภูมิที่ 28 แสดงจำนวนแรงงานไทยที่เดินทางไปทำงานในต่างประเทศ  
จำแนกตามวิธีการเดินทาง ปี 2567

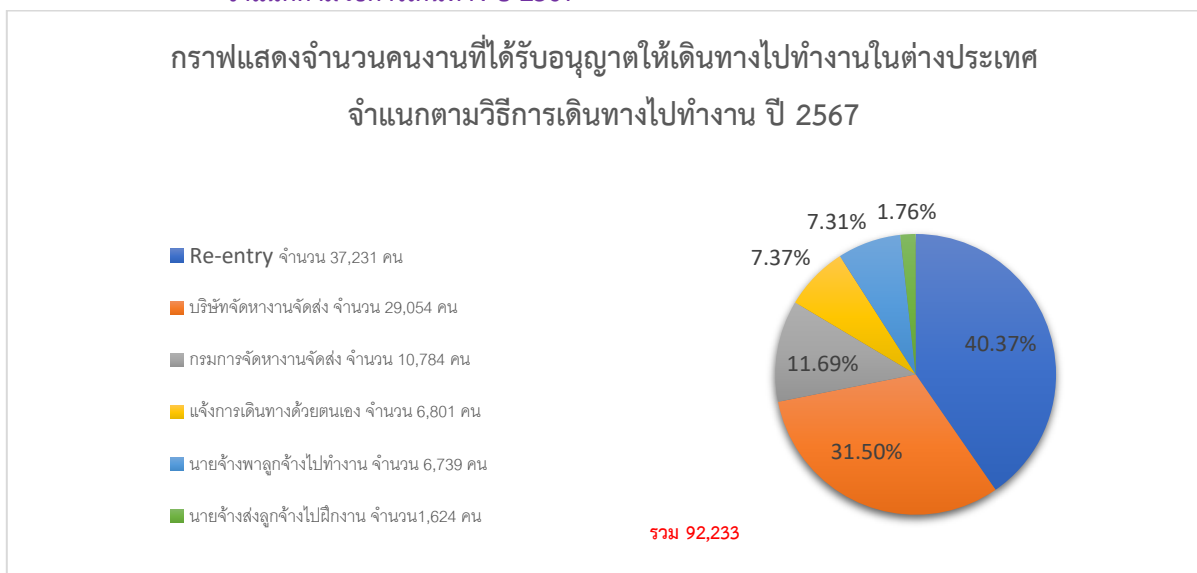

แรงงานไทยที่เดินทางไปทำงานในต่างประเทศ ปี 2567 มีจำนวนทั้งสิ้น 92,233 คน (รวมการแจ้ง Re-entry) โดยเดินทางไปทำงานในไต้หวันมากที่สุด จำนวน 34,100 คน (ร้อยละ 36.97) รองลงมา คือ ประเทศญี่ปุ่น จำนวน 7,907 คน (ร้อยละ 8.57) มาเลเซีย จำนวน 7,888 คน (ร้อยละ 8.55) สาธารณรัฐเกาหลี จำนวน 5,146 คน (ร้อยละ 5.58) รัฐอิสราเอล จำนวน 5,063 คน (ร้อยละ 5.49) และประเทศอื่นๆ จำนวน 32,129 คน (ร้อยละ 34.84) ตามลำดับ ดังแผนภูมิที่ 29

แผนภูมิที่ 29 แสดงจำนวนแรงงานไทยที่เดินทางไปทำงานในต่างประเทศ  
จำแนกตามประเทศ รวมการแจ้ง Re-entry ปี 2567

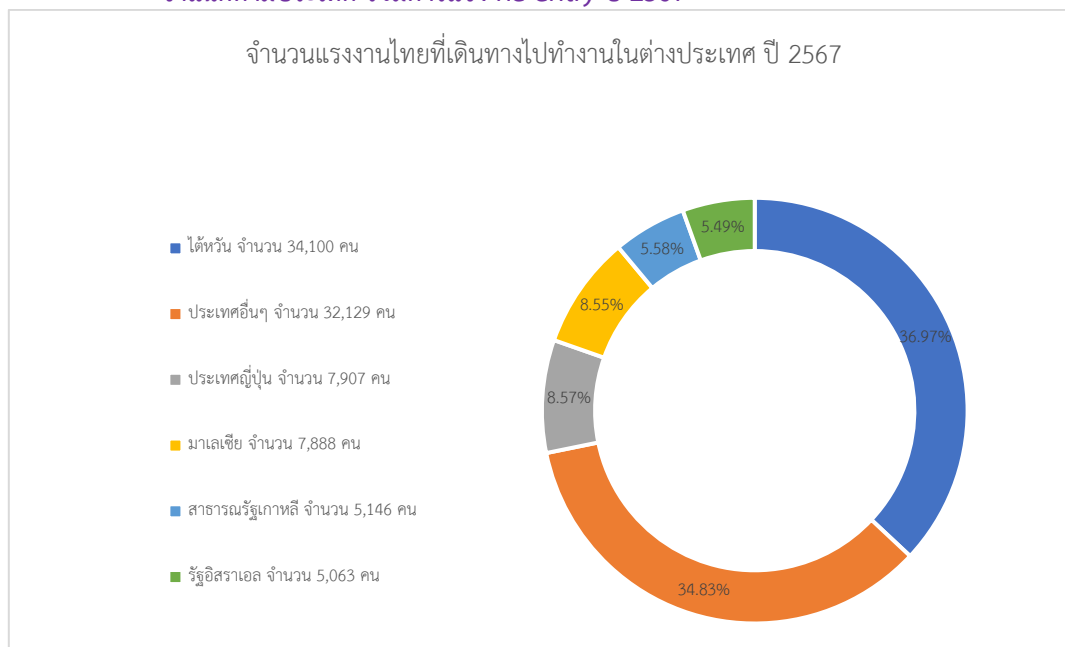

## ตลาดแรงงานไทยในภูมิภาคเอเชีย

ตลาดแรงงานไทยในภูมิภาคเอเชียในช่วงปี 2567 ยังคงเป็นตลาดที่มีแรงงานไทยได้รับอนุญาตให้เดินทางไปทำงานซึ่งเป็นการเดินทางครั้งแรก (ไม่รวม Re-entry) มากที่สุด โดยมีจำนวนทั้งสิ้น 44,113 คน (ร้อยละ 80.20) ของจำนวนแรงงานไทยที่เดินทางไปทำงานในต่างประเทศทั้งหมด 55,002 คน ประเทศที่แรงงานไทยได้รับอนุญาตให้เดินทางไปทำงานมากที่สุด 5 อันดับ คือ ไต้หวัน จำนวน 23,481 คน (ร้อยละ 53.23) รองลงมา คือ สาธารณรัฐเกาหลี จำนวน 7,574 คน (ร้อยละ 17.17) ญี่ปุ่น จำนวน 6,210 คน (ร้อยละ 14.08) สาธารณรัฐประชาธิปไตยประชาชนลาว จำนวน 1,833 คน (ร้อยละ 4.16) และสิงคโปร์ จำนวน 1,142 คน (ร้อยละ 2.59) ตามลำดับ ดังแผนภูมิที่ 30

ภาคตะวันออกเฉียงเหนือ มีแรงงานไทยที่ได้รับอนุญาตให้เดินทางไปทำงานมากที่สุด จำนวน 35,050 คน (ร้อยละ 63.72) รองลงมา คือ ภาคเหนือ จำนวน 7,609 คน (ร้อยละ 13.83) สาขาอาชีพที่แรงงานไทยได้รับอนุญาตให้เดินทางไปทำงานมากที่สุด คือ ผู้ปฏิบัติงานในโรงงาน ผู้ควบคุมเครื่องจักร และผู้ปฏิบัติงานด้านการประกอบ จำนวน 18,568 คน (ร้อยละ 33.76) รองลงมา คือ อาชีพงานพื้นฐาน จำนวน 15,963 คน (ร้อยละ 26.02) จบการศึกษาระดับมัธยมศึกษามากที่สุด จำนวน 32,059 คน (ร้อยละ 58.29) รองลงมา คือ ระดับ ปวช./ปวท./ปวส./อนุปริญญา จำนวน 11,301 คน (ร้อยละ 20.55)

**แผนภูมิที่ 30 แสดงจำนวนแรงงานไทยที่ได้รับอนุญาตให้เดินทางไปทำงานในต่างประเทศในภูมิภาคเอเชียมากที่สุด 5 อันดับแรก จำแนกตามประเทศ ปี 2567**

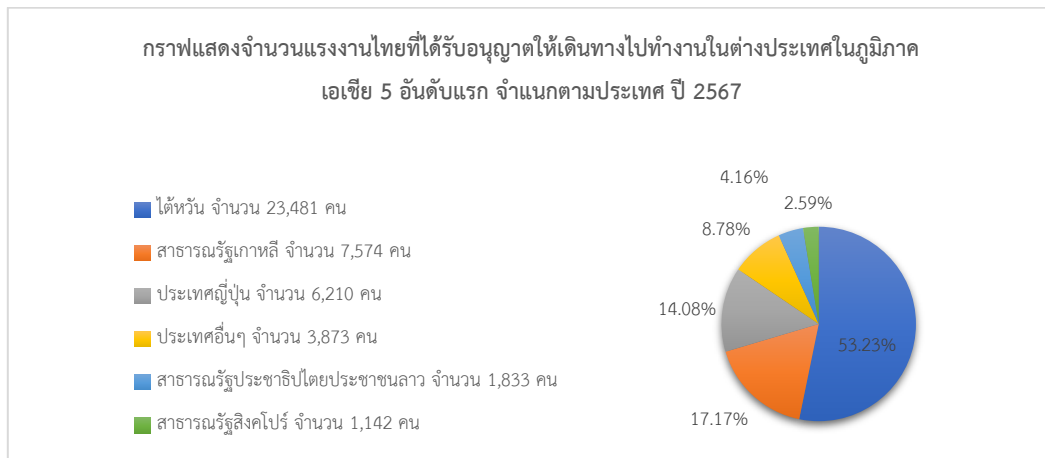

เมื่อเปรียบเทียบกับปี 2566 พบว่า แรงงานไทยที่ได้รับอนุญาตให้เดินทางไปทำงานในภูมิภาคเอเชีย ลดลงร้อยละ 2.80 โดยสาธารณรัฐประชาธิปไตยประชาชนลาว เพิ่มขึ้นมากที่สุด ร้อยละ 10.22 ไต้หวัน เพิ่มขึ้นร้อยละ 3.76 ในขณะที่ประเทศญี่ปุ่น ลดลงร้อยละ 18.19 สาธารณรัฐเกาหลี ลดลงร้อยละ 11.53 และสาธารณรัฐสิงคโปร์ ลดลงร้อยละ 8.79 ตามลำดับ ดังตารางที่ 3

**ตารางที่ 3 แสดงจำนวนแรงงานไทยที่ได้รับอนุญาตให้เดินทางไปทำงานในต่างประเทศในภูมิภาคเอเชียมากที่สุด 5 อันดับแรก จำแนกตามประเทศ เปรียบเทียบปี 2565 และปี 2566**

ประเทศที่แรงงานไทยได้รับอนุญาตให้เดินทางไปทำงานในต่างประเทศในภูมิภาคเอเชีย 5 อันดับแรก	ปี 2566	ปี 2567	การเปลี่ยนแปลง	
			จำนวน	ร้อยละ
จำนวน คน	45,382	44,113	-1,269	-2.80
ไต้หวัน	22,630	23,481	851	3.76
สาธารณรัฐเกาหลี	8,561	7,574	-987	-11.53
ประเทศญี่ปุ่น	7,591	6,210	-1,381	-18.19
สาธารณรัฐประชาธิปไตยประชาชนลาว	1,663	1,833	170	10.22
สาธารณรัฐสิงคโปร์	1,252	1,142	-110	-8.79
ประเทศอื่นๆ	3,685	3,873	188	5.10

วิธีการเดินทางไปทำงานในภูมิภาคเอเชีย ปี 2567 มีแรงงานไทยเดินทางไปทำงานรวมทั้งหมด 55,002 คน โดยแรงงานที่เดินทางผ่านบริษัทจัดหางานมากที่สุด จำนวน 27,163 คน (ร้อยละ 61.58) รองลงมา คือ กรมการจัดหางานจัดส่ง จำนวน 8,236 คน (ร้อยละ 18.67) นายจ้างพาลูกจ้างไปทำงาน จำนวน 4,606 คน (ร้อยละ 10.44) แจ้งการเดินทางด้วยตนเอง จำนวน 2,644 คน (ร้อยละ 5.99) และนายจ้างส่งลูกจ้างไปฝึกงาน จำนวน 1,464 คน (ร้อยละ 3.32) ตามลำดับ ดังแผนภูมิที่ 31

**แผนภูมิที่ 31 แสดงจำนวนแรงงานไทยที่ได้รับอนุญาตให้เดินทางไปทำงานในต่างประเทศในภูมิภาคเอเชียมากที่สุด จำแนกตามวิธีการเดินทาง เฉพาะ 5 วิธีการเดินทาง ปี 2567**

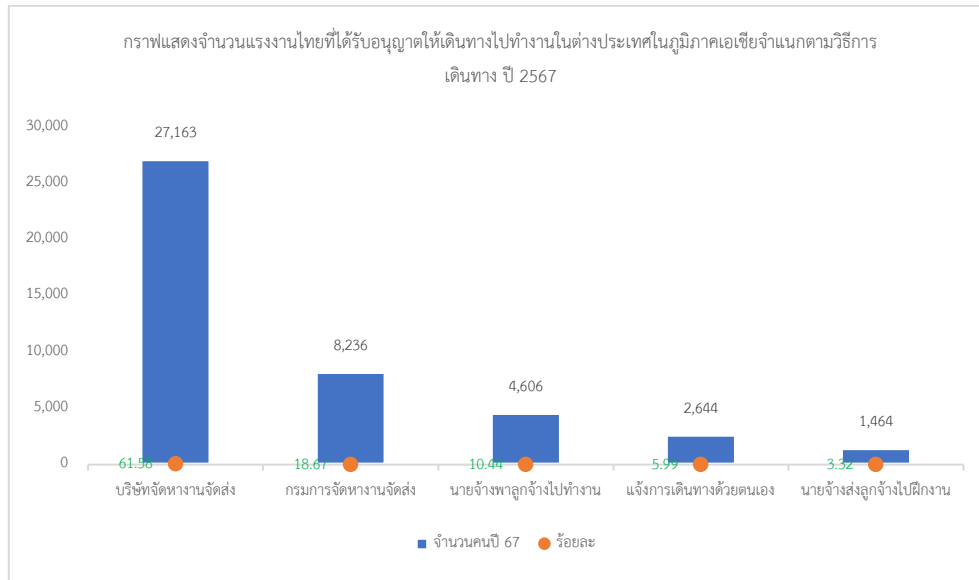

เมื่อเปรียบเทียบกับปี 2566 พบว่า แรงงานไทยที่ได้รับอนุญาตให้เดินทางไปทำงานในภูมิภาคเอเชีย มีจำนวนลดลง ร้อยละ 2.80 สำหรับวิธีการเดินทางของแรงงานไทยที่เพิ่มขึ้นมากที่สุด คือ นายจ้างพาลูกจ้างไปทำงาน เพิ่มขึ้นร้อยละ 22.63 รองลงมา คือ กรมการจัดหางานจัดส่ง เพิ่มขึ้นร้อยละ 4.32 ส่วนวิธีที่มีจำนวนลดลง คือ บริษัทจัดหางานจัดส่ง ลดลงร้อยละ 5.03 นายจ้างส่งลูกจ้างไปฝึกงาน ลดลงร้อยละ 16.63 และแจ้งการเดินทางด้วยตนเอง ลดลงมากที่สุด ร้อยละ 21.61 ดังตารางที่ 4

**ตารางที่ 4 แสดงจำนวนแรงงานไทยที่ได้รับอนุญาตให้เดินทางไปทำงานในต่างประเทศในภูมิภาคเอเชียมากที่สุด จำแนกตามวิธีการเดินทาง เฉพาะ 5 วิธีการเดินทาง เปรียบเทียบปี 2566 และปี 2567**

วิธีการเดินทาง	ปี 2566	ปี 2567	การเปลี่ยนแปลง	
			จำนวน	ร้อยละ
จำนวน คน	45,382	44,113	-1,269	-2.80
บริษัทจัดหางานจัดส่ง	28,602	27,163	-1,439	-5.03
กรมการจัดหางานจัดส่ง	7,895	8,236	341	4.32
นายจ้างพาลูกจ้างไปทำงาน	3,756	4,606	850	22.63
แจ้งการเดินทางด้วยตนเอง	3,373	2,644	-729	-21.61
นายจ้างส่งลูกจ้างไปฝึกงาน	1,756	1,464	-292	-16.63

## ไต้หวัน

**ไต้หวัน** เป็นตลาดแรงงานที่มีแรงงานไทยได้รับอนุญาตให้เดินทางไปทำงานมากที่สุดในปี 2567 มีแรงงานไทยได้รับอนุญาตให้เดินทางไปทำงาน ซึ่งเป็นการเดินทางครั้งแรก ไม่รวม Re-entry จำนวน 23,481 คน คิดเป็นร้อยละ 52.89 ของจำนวนแรงงานไทยในภูมิภาคเอเชียทั้งหมด 44,113 คน เป็นเพศชาย จำนวน 20,862 คน (ร้อยละ 88.85) เพศหญิง จำนวน 2,619 คน (ร้อยละ 11.15) ข้อมูลแรงงานไทยที่ได้รับอนุญาตให้เดินทางไปทำงานในไต้หวัน จำแนกตามประเภทข้อมูล ดังนี้

### 1) จำแนกตามภูมิภาค

พบว่า ภาคตะวันออกเฉียงเหนือ มีแรงงานไทยได้รับอนุญาตให้เดินทางไปทำงานในไต้หวันมากที่สุด จำนวน 17,430 คน คิดเป็นร้อยละ 74.22 ของจำนวนแรงงานไทยที่ได้รับอนุญาตให้เดินทางไปทำงานในไต้หวันทั้งหมด รองลงมา คือ ภาคเหนือ จำนวน 2,892 คน (ร้อยละ 12.32) ภาคกลาง จำนวน 2,080 คน (ร้อยละ 8.86) ภาคตะวันออก จำนวน 571 คน (ร้อยละ 2.43) และภาคตะวันตก จำนวน 443 คน (ร้อยละ 1.89) ตามลำดับ

### 2) จำแนกตามภูมิภาค

พบว่า จังหวัดอุดรธานี เป็นภูมิภาคที่มีแรงงานไทยได้รับอนุญาตให้เดินทางไปทำงานมากที่สุด จำนวน 3,899 คน คิดเป็นร้อยละ 16.60 ของจำนวนแรงงานไทยที่ได้รับอนุญาตให้เดินทางไปทำงานในไต้หวันทั้งหมด รองลงมา คือ จังหวัดนครราชสีมา จำนวน 1,975 คน (ร้อยละ 8.41) จังหวัดบุรีรัมย์ จำนวน 1,307 คน (ร้อยละ 5.57) จังหวัดสกลนคร จำนวน 1,254 คน (ร้อยละ 5.34) และจังหวัดขอนแก่น จำนวน 1,236 คน (ร้อยละ 5.26) ตามลำดับ

### 3) จำแนกตามหมวดสาขาอาชีพ

พบว่า สาขาอาชีพผู้ปฏิบัติงานในโรงงาน ผู้ควบคุมเครื่องจักร และผู้ปฏิบัติงานด้านการประกอบ เป็นหมวดสาขาอาชีพที่แรงงานไทยได้รับอนุญาตให้เดินทางไปทำงานมากที่สุด จำนวน 14,336 คน คิดเป็นร้อยละ 61.05 ของจำนวนแรงงานไทยที่ได้รับอนุญาตให้เดินทางไปทำงานในไต้หวันทั้งหมด รองลงมา คือ อาชีพงานพื้นฐาน จำนวน 8,265 คน (ร้อยละ 35.20) ผู้ประกอบวิชาชีพด้านต่างๆ จำนวน 108 คน (ร้อยละ 0.46) ช่างเทคนิคและผู้ปฏิบัติงานที่เกี่ยวข้อง จำนวน 22 คน (ร้อยละ 0.09) เสมียน เจ้าหน้าที่ จำนวน 1 คน (ร้อยละ 0.004) พนักงานบริการ พนักงานขายในร้านค้าและตลาด จำนวน 140 คน (ร้อยละ 0.60) ผู้ปฏิบัติงานฝีมือด้านการเกษตร และประมง จำนวน 371 คน (ร้อยละ 1.58) ผู้ปฏิบัติงานโดยใช้ฝีมือในธุรกิจต่างๆ จำนวน 238 คน (ร้อยละ 1.01) ตามลำดับ

### 4) จำแนกตามระดับการศึกษา

พบว่า ระดับการศึกษาที่แรงงานไทยได้รับอนุญาตให้เดินทางไปทำงาน จบการศึกษาระดับมัธยมศึกษา มากที่สุด จำนวน 18,962 คน คิดเป็นร้อยละ 80.76 ของจำนวนแรงงานไทยที่ได้รับอนุญาตให้เดินทางไปทำงานในไต้หวันทั้งหมด รองลงมา คือ ระดับ ปวช./ปวท./ปวส./อนุปริญญา จำนวน 2,475 คน (ร้อยละ 10.54) ระดับประถมศึกษา จำนวน 1,464 คน (ร้อยละ 6.24) ระดับปริญญาตรี/โท/เอก จำนวน 575 คน (ร้อยละ 2.45) และ อื่น ๆ จำนวน 5 คน (ร้อยละ 0.02) ตามลำดับ

## 5) จำแนกตามวิธีการเดินทาง เฉพาะ 5 วิธีการเดินทาง

พบว่า วิธีการเดินทางที่แรงงานไทยได้รับอนุญาตให้เดินทางไปทำงานในไต้หวันมากที่สุด คือ บริษัท จัดหางานจัดส่ง จำนวน 22,884 คน (ร้อยละ 97.37) ของจำนวนแรงงานไทยที่ได้รับอนุญาตให้เดินทางไปทำงานใน ไต้หวันทั้งหมด รองลงมา คือ นายจ้างพาไปทำงาน จำนวน 379 คน (ร้อยละ 1.61) กรมฯ จัดส่ง จำนวน 76 คน (ร้อยละ 0.32) เดินทางด้วยตนเอง จำนวน 63 คน (ร้อยละ 0.27) นายจ้างพาไปฝึกงาน จำนวน 79 คน (ร้อยละ 0.34) ตามลำดับ

### สถานการณ์และแนวโน้มตลาดแรงงานไทยในไต้หวัน

เนื่องจากปัญหาขาดแคลนแรงงานในไต้หวัน กระทรวงแรงงานไต้หวันได้มีการจัดทำบันทึกข้อตกลงความร่วมมือด้านแรงงาน MOU และผ่านการรับรองของสถานติบัญญัติเมื่อเดือนมิถุนายน 2567 ให้นำเข้าแรงงาน อื่นเดียทำงานในภาคการผลิต จำนวน 1,000 คน โดยตั้งเป้าหมายร้อยละ 5 หรือจำนวน 50 คน ต้องดำเนินการ จัดส่งโดยรัฐ ทั้งนี้ แหล่งนำเข้าแรงงานต่างชาติของไต้หวันเมื่อเทียบกับประเทศอื่น ๆ ที่นำเข้าแรงงานยังน้อยมาก โดยไต้หวันเปิดให้นำเข้าแรงงานจาก 6 ประเทศ ได้แก่ อินโดนีเซีย เวียดนาม ฟิลิปปินส์ ไทย มองโกเลีย และมาเลเซีย แต่มีเพียง 4 ประเทศแรกเท่านั้นที่ส่งออกแรงงาน ส่วน 2 ประเทศหลังไม่มี การส่งแรงงานมาทำงานในไต้หวัน

สำนักงานตรวจคนเข้าเมืองไต้หวันได้เปลี่ยนรูปแบบของบัตรถิ่นที่อยู่ของแรงงานไร้ฝีมือ R.O.C Taiwan Resident Certificate โดยมีการระบุเพิ่มข้อความอนุญาตให้เดินทางเข้าออกไต้หวันได้หลายรอบ Multiple Re-entry Permit ส่งผลให้แรงงานไทย ไร้ฝีมือ ที่ขอลาพักผ่อนเพื่อเดินทางกลับประเทศไทย ไม่ต้องขอ เอกสาร Re-entry Visa ต่อสำนักงานตรวจคนเข้าเมืองไต้หวัน ดังนั้น กรมการจัดหางานจึงได้ประชาสัมพันธ์ให้ แรงงานไทยที่กลับมาพักผ่อนในประเทศไทย และจะเดินทางกลับไปทำงาน Re-entry ในไต้หวัน ให้ยื่นเอกสารตาม ระเบียบของกรมการจัดหางานที่เกี่ยวข้อง เท่านั้น ประกอบด้วย 1. สำเนาหนังสือเดินทาง 2. สำเนากการตรวจ ลงตราประเภท Re-entry VISA 3. สำเนาสัญญาจ้าง หรือหนังสือรับรองจากนายจ้าง หรือใบอนุญาตทำงาน 4. สำเนาเอกสารหนังสือคนประจำเรือ กรณีทำงานเป็นคนประจำเรือ 5. สำเนาตัวเครื่องบิน (ถ้ามี)

# สาธารณรัฐเกาหลี

สาธารณรัฐเกาหลี เป็นประเทศที่แรงงานไทยได้รับอนุญาตให้เดินทางไปทำงานมากเป็นอันดับสองรองจากไต้หวัน ในปี 2567 มีแรงงานไทยได้รับอนุญาตให้เดินทางไปทำงาน ซึ่งเป็นการเดินทางครั้งแรก ไม่รวม Re-entry จำนวน 7,574 คน คิดเป็นร้อยละ 17.16 ของจำนวนแรงงานไทยในภูมิภาคเอเชียทั้งหมด 44,113 คน เป็นเพศชาย จำนวน 6,238 คน (ร้อยละ 82.37) และเพศหญิงจำนวน 1,336 คน (ร้อยละ 17.63) ข้อมูลแรงงานไทยที่ได้รับอนุญาตให้เดินทางไปทำงานในสาธารณรัฐเกาหลี จำแนกตามประเภทข้อมูล ดังนี้

## 1 จำแนกตามภูมิภาค

พบว่า ภาคตะวันออกเฉียงเหนือ มีแรงงานไทยได้รับอนุญาตให้เดินทางไปทำงานในสาธารณรัฐเกาหลีมากที่สุด จำนวน 4,884 คน คิดเป็นร้อยละ 64.48 ของจำนวนแรงงานไทยที่ได้รับอนุญาตให้เดินทางไปทำงานในสาธารณรัฐเกาหลีทั้งหมด รองลงมา คือ ภาคเหนือ จำนวน 1,615 คน (ร้อยละ 21.33), ภาคกลาง จำนวน 643 คน (ร้อยละ 8.49), ภาคตะวันตก จำนวน 201 คน (ร้อยละ 2.65), ภาคตะวันออก จำนวน 186 คน (ร้อยละ 2.46) ภาคใต้ จำนวน 45 คน (ร้อยละ 0.59) ตามลำดับ

## 2 จำแนกตามภูมิภาค

พบว่า จังหวัดอุดรธานี เป็นภูมิภาคที่มีแรงงานไทยได้รับอนุญาตให้เดินทางไปทำงานมากที่สุด จำนวน 1,097 คน คิดเป็นร้อยละ 12.64 ของจำนวนแรงงานไทยที่ได้รับอนุญาตให้เดินทางไปทำงานในสาธารณรัฐเกาหลีทั้งหมด รองลงมา คือ จังหวัดหนองบัวลำภู จำนวน 337 คน (ร้อยละ 3.88), จังหวัดหนองคาย จำนวน 327 คน (ร้อยละ 3.76), จังหวัดขอนแก่น จำนวน 320 คน (ร้อยละ 3.69), และจังหวัดอุบลราชธานี จำนวน 311 คน (ร้อยละ 3.61) ตามลำดับ

## 3 จำแนกตามหมวดสาขาอาชีพ

พบว่า สาขาอาชีพงานพื้นฐาน เป็นหมวดสาขาอาชีพที่แรงงานไทยได้รับอนุญาตให้เดินทางไปทำงานมากที่สุด จำนวน 3,966 คน (ร้อยละ 52.36) ของจำนวนแรงงานไทยที่ได้รับอนุญาตให้เดินทางไปทำงานในสาธารณรัฐเกาหลีทั้งหมด รองลงมา คือ ผู้ปฏิบัติงานในโรงงาน ผู้ควบคุมเครื่องจักร และผู้ปฏิบัติงานด้านการประกอบ จำนวน 2,202 คน (ร้อยละ 29.09), ผู้ปฏิบัติงานฝีมือด้านการเกษตรและประมง จำนวน 646 คน (ร้อยละ 8.53), พนักงานบริการ พนักงานขายในร้านค้าและตลาด จำนวน 384 คน (ร้อยละ 5.07), ผู้ปฏิบัติงานโดยใช้ฝีมือในธุรกิจต่างๆ จำนวน 336 คน (ร้อยละ 4.44), เสมียน เจ้าหน้าที่ จำนวน 24 คน (ร้อยละ 0.32), ผู้ประกอบวิชาชีพด้านต่างๆ จำนวน 12 คน (ร้อยละ 0.16), ผู้บัญญัติกฎหมาย ข้าราชการระดับอาวุโส ผู้จัดการ จำนวน 4 คน (ร้อยละ 0.05)

## 4 จำแนกตามระดับการศึกษา

พบว่า ระดับการศึกษาที่แรงงานไทยได้รับอนุญาตให้เดินทางไปทำงานในสาธารณรัฐเกาหลี จบการศึกษาระดับมัธยมศึกษา มากที่สุด จำนวน 3,317 คน คิดเป็นร้อยละ 43.79 ของจำนวนแรงงานไทยที่ได้รับอนุญาตให้เดินทางไปทำงานในสาธารณรัฐเกาหลีทั้งหมด รองลงมา คือ ระดับ ปวช./ปวท./ปวส./อนุปริญญา จำนวน 2,822 คน (ร้อยละ 37.26), ระดับปริญญาตรี/โท/เอก จำนวน 1,181 คน (ร้อยละ 15.59), ระดับประถมศึกษา จำนวน 251 คน (ร้อยละ 3.31), และอื่นๆ จำนวน 3 คน (ร้อยละ 0.04) ตามลำดับ

## 5) จำแนกตามวิธีการเดินทาง เฉพาะ 5 วิธีการเดินทาง

พบว่า วิธีการเดินทางที่แรงงานไทยได้รับอนุญาตให้เดินทางไปทำงานในสาธารณรัฐเกาหลีมากที่สุด คือ กรมการจัดหางานจัดส่ง จำนวน 7,100 คน (ร้อยละ 93.74) ของจำนวนแรงงานไทยที่ได้รับอนุญาตให้เดินทางไปทำงานในสาธารณรัฐเกาหลีทั้งหมด รองลงมา คือ บริษัทจัดหางานจัดส่ง จำนวน 329 คน (ร้อยละ 4.34) แจ้งการเดินทางด้วยตนเอง จำนวน 82 คน (ร้อยละ 1.08) นายจ้างพาลูกจ้างไปทำงาน จำนวน 25 คน (ร้อยละ 0.33) นายจ้างส่งลูกจ้างไปฝึกงาน จำนวน 38 คน (ร้อยละ 0.50) ตามลำดับ

### สถานการณ์และแนวโน้มตลาดแรงงานไทยในสาธารณรัฐเกาหลี

รัฐบาลสาธารณรัฐเกาหลีมีนโยบายส่งเสริมให้นักเรียน นักศึกษาได้เรียนต่อในระดับมหาวิทยาลัย และมุ่งเน้นให้ทำงานในวิชาชีพเฉพาะ หรือในระดับที่ต้องใช้เทคโนโลยีขั้นสูง รวมทั้งยังสนับสนุนให้ประชาชนเป็นเจ้าของกิจการในธุรกิจ SMEs จึงทำให้สถานประกอบการขนาดกลางและขนาดย่อมประสบปัญหาการขาดแคลนแรงงานฝีมือและไร้ฝีมืออย่างต่อเนื่อง ซึ่งในการกำหนดโควตาแรงงานต่างชาติของรัฐบาลสาธารณรัฐเกาหลีจะพิจารณาจากสภาพเศรษฐกิจ การขาดแคลนแรงงาน และอัตราการพำนักในประเทศของแรงงานผิดกฎหมาย อย่างไรก็ตาม การพิจารณาให้โควตาแก่ประเทศที่ได้รับสิทธิในการจัดส่งคนงานไปทำงานตามระบบ EPS จะพิจารณาจากความพึงพอใจของนายจ้าง อัตราการอยู่อย่างผิดกฎหมาย อัตราการขอย้ายงาน และความสัมพันธ์ระหว่างสาธารณรัฐเกาหลีกับประเทศผู้ส่งแรงงาน สำหรับแรงงานไทยนั้น นายจ้างมีความพึงพอใจแรงงานไทยอยู่ในอันดับที่ 4 รองจากเวียดนาม ฟิลิปปินส์ และอินโดนีเซีย แรงงานไทยส่วนใหญ่ไม่สามารถพูดภาษาอังกฤษ และ/หรือภาษาเกาหลีได้ ถึงแม้จะผ่านการฝึกอบรมก่อนเดินทางแล้วก็ตาม ประกอบกับสถิติการคัดเลือกแรงงานต่างชาติของนายจ้างสาธารณรัฐเกาหลีพบว่า แรงงานไทยมีการปฏิเสธสัญญาจ้าง หรือยกเลิกการเดินทางมากที่สุด ซึ่งส่งผลกระทบต่อภาพลักษณ์ของแรงงานไทยและความพึงพอใจของนายจ้างซึ่งจะมีผลต่อการกำหนดโควตาในแต่ละปีด้วย

สำหรับการจ้างงานตามฤดูกาล Seasonal Workers กรมการจัดหางานได้จัดทำบันทึกความเข้าใจด้านการจัดส่งแรงงานภาคเกษตรหรือประมงตามฤดูกาลระหว่างกรมการจัดหางาน และอำเภอต่าง ๆ ของสาธารณรัฐเกาหลี จำนวน 4 ฉบับ ได้แก่ อำเภอจินอัน จังหวัดชอลลาบุก อำเภอโคฮึง อำเภอวันโด และอำเภอซังซอง จังหวัดชอลลันัม สาธารณรัฐเกาหลี

ฝ่ายแรงงาน ประจำสถานเอกอัครราชทูต ณ กรุงโซล สาธารณรัฐเกาหลี ได้ประชาสัมพันธ์การเปลี่ยนวีซ่า E-9 ของแรงงานต่างชาติที่ทำงานอยู่ในสาธารณรัฐเกาหลี เป็นวีซ่า E-7-4 วีซ่าแรงงานมีทักษะฝีมือ ซึ่งมีข้อดี คือ จะได้รับอนุญาตให้ทำงานตามระยะเวลาสัญญาจ้างงาน และสามารถต่อสัญญาจ้าง และต่อวีซ่าได้ไม่จำกัด สามารถพาครอบครัวหรือคู่สมรสมาพำนักอาศัยในสาธารณรัฐเกาหลีได้ และสามารถเปลี่ยนวีซ่า F-2 อาศัยพำนักชั่วคราว เป็นวีซ่า F-5 วีซ่าพำนักอาศัยถาวร นอกจากนี้ ยังมีโอกาสได้รับค่าตอบแทนสูงกว่า และมีโอกาสได้เป็นหัวหน้างาน ซึ่งผู้ที่มีสิทธิสมัครได้ จะต้องมีความสัมพันธ์ ดังนี้ 1. ทำงานมากกว่า 4 ปี ขึ้นไป 2. มีรายได้มากกว่า 26 ล้านวอนต่อปี 3. มีสัญญาจ้าง 2 ปี ขึ้นไป 4. มีความสามารถทางภาษาเกาหลีในระดับที่กำหนด 5. ได้รับคำแนะนำจากองค์กรปกครองส่วนท้องถิ่น กระทรวงต่าง ๆ และสถานประกอบการที่ทำงานอยู่ในปัจจุบัน

# ประเทศญี่ปุ่น

**ประเทศญี่ปุ่น** เป็นประเทศที่แรงงานไทยได้รับอนุญาตให้เดินทางไปทำงานมากเป็นอันดับสามรองจากไต้หวันและสาธารณรัฐเกาหลี ในปี 2567 มีแรงงานไทยที่ได้รับอนุญาตให้เดินทางไปทำงานซึ่งเป็นการเดินทางครั้งแรก ไม่รวม Re-entry จำนวน 6,210 คน คิดเป็นร้อยละ 14.07 ของจำนวนแรงงานไทยในภูมิภาคเอเชียทั้งหมด 44,113 คน เป็นเพศชาย จำนวน 3,096 คน (ร้อยละ 49.86) และเพศหญิง จำนวน 3,114 คน (ร้อยละ 50.14) ข้อมูลแรงงานไทยที่ได้รับอนุญาตให้เดินทางไปทำงานในประเทศญี่ปุ่น จำแนกตามประเภทข้อมูล ดังนี้

## 1) จำแนกตามภูมิภาค

พบว่า ภาคตะวันออกเฉียงเหนือ มีแรงงานไทยได้รับอนุญาตให้เดินทางไปทำงานในประเทศญี่ปุ่นมากที่สุด จำนวน 3,518 คน คิดเป็นร้อยละ 56.66 ของจำนวนแรงงานไทยที่ได้รับอนุญาตให้เดินทางไปทำงานในประเทศญี่ปุ่นทั้งหมด รองลงมา คือ ภาคกลาง จำนวน 1,097 คน (ร้อยละ 17.66), ภาคเหนือ จำนวน 847 คน (ร้อยละ 13.64), ภาคตะวันออก จำนวน 495 คน (ร้อยละ 7.97), ภาคตะวันตก จำนวน 171 คน (ร้อยละ 2.75) และ ภาคใต้ จำนวน 82 คน (ร้อยละ 1.32) ตามลำดับ

## 2) จำแนกตามภูมิภาค

พบว่า จังหวัดอุดรธานี เป็นภูมิภาคที่มีแรงงานไทยได้รับอนุญาตให้เดินทางไปทำงานในประเทศญี่ปุ่นมากที่สุด จำนวน 823 คน คิดเป็นร้อยละ 13.25 ของจำนวนแรงงานไทยที่ได้รับอนุญาตให้เดินทางไปทำงานในประเทศญี่ปุ่นทั้งหมด รองลงมา คือ จังหวัดขอนแก่น จำนวน 311 คน (ร้อยละ 5.01), จังหวัดนครราชสีมา จำนวน 294 คน (ร้อยละ 4.73), กรุงเทพมหานคร จำนวน 279 คน (ร้อยละ 4.49) และ จังหวัดเชียงราย จำนวน 256 คน (ร้อยละ 4.12) ตามลำดับ

## 3) จำแนกตามหมวดสาขาอาชีพ

พบว่า สาขาอาชีพผู้ปฏิบัติงานในโรงงาน ผู้ควบคุมเครื่องจักร และผู้ปฏิบัติงานด้านการประกอบ เป็นหมวดสาขาอาชีพที่แรงงานไทยได้รับอนุญาตให้เดินทางไปทำงานมากที่สุด จำนวน 2,897 คน (ร้อยละ 39.91) ของจำนวนแรงงานไทยที่ได้รับอนุญาตให้เดินทางไปทำงานในประเทศญี่ปุ่นทั้งหมด รองลงมา คือ ผู้ปฏิบัติงานโดยใช้ฝีมือในธุรกิจต่างๆ จำนวน 858 คน (ร้อยละ 11.82), อาชีพงานพื้นฐาน จำนวน 545 คน (ร้อยละ 7.51), ผู้ประกอบวิชาชีพด้านต่างๆ จำนวน 595 คน (ร้อยละ 8.20), ผู้ปฏิบัติงานฝีมือด้านการเกษตรและประมง จำนวน 459 คน (ร้อยละ 6.32), ช่างเทคนิคและผู้ปฏิบัติงานที่เกี่ยวข้อง จำนวน 417 คน (ร้อยละ 5.75), พนักงานบริการ พนักงานขายในร้านค้าและตลาด จำนวน 335 คน (ร้อยละ 4.62), ผู้บัญญัติกฎหมาย ข้าราชการระดับอาวุโส ผู้จัดการ จำนวน 103 คน (ร้อยละ 1.42), เสมียน เจ้าหน้าที่ จำนวน 49 คน (ร้อยละ 0.68) ตามลำดับ

## 4) จำแนกตามระดับการศึกษา

พบว่า ระดับการศึกษาที่แรงงานไทยได้รับอนุญาตให้เดินทางไปทำงานในประเทศญี่ปุ่น จบการศึกษาระดับ ปวช./ปวท./ปวส./อนุปริญญา มากที่สุด จำนวน 2,332 คน คิดเป็นร้อยละ 37.54 ของจำนวนแรงงานไทยที่ได้รับอนุญาตให้เดินทางไปทำงานในประเทศญี่ปุ่นทั้งหมด รองลงมา คือ ระดับปริญญาตรี/โท/เอก จำนวน 1,964 คน (ร้อยละ 31.62), ระดับมัธยมศึกษา จำนวน 1,883 คน (ร้อยละ 30.31), ระดับประถมศึกษา จำนวน 30 คน (ร้อยละ 0.48) และ อื่น ๆ จำนวน 1 คน (ร้อยละ 0.02) ตามลำดับ

## 5) จำแนกตามวิธีการเดินทาง เฉพาะ 5 วิธีการเดินทาง

พบว่า วิธีการเดินทางที่แรงงานไทยได้รับอนุญาตให้เดินทางไปทำงานในประเทศญี่ปุ่นมากที่สุด คือ บริษัทจัดหางานจัดส่ง จำนวน 3,565 คน คิดเป็นร้อยละ 57.40 ของจำนวนแรงงานไทยที่ได้รับอนุญาตให้เดินทางไปทำงานในประเทศญี่ปุ่นทั้งหมด รองลงมา คือ นายจ้างส่งลูกจ้างไปฝึกงาน จำนวน 1,220 คน (ร้อยละ 19.64), นายจ้างพาลูกจ้างไปทำงาน จำนวน 621 คน (ร้อยละ 10.00), แจ้งการเดินทางด้วยตนเอง จำนวน 610 คน (ร้อยละ 9.82) และ กรมการจัดหางานจัดส่ง จำนวน 194 คน (ร้อยละ 3.12) ตามลำดับ

### สถานการณ์และแนวโน้มตลาดแรงงานไทยในประเทศญี่ปุ่น

แรงงานที่ประเทศญี่ปุ่นขาดแคลน คือ ผู้ดูแลผู้สูงอายุ ซึ่งมีแนวโน้มเพิ่มสูงขึ้นในอนาคต และรัฐบาลญี่ปุ่นมีแนวโน้มผ่อนปรนข้อกำหนดในการรับแรงงานต่างชาติมากขึ้น แต่อย่างไรก็ดี เนื่องจากประเทศไทย กำลังก้าวเข้าสู่สังคมผู้สูงอายุเช่นกัน การจัดส่งแรงงานกลุ่มผู้ดูแลผู้สูงอายุไปทำงาน จึงต้องพิจารณาให้รอบคอบ โดยคำนึงถึงความต้องการและการขาดแคลนแรงงานดังกล่าวภายในประเทศด้วย ดังนั้น จึงต้องมีการวิเคราะห์ ผลดีผลเสีย อย่างรอบด้าน ระหว่างการจัดส่งแรงงานไทยไปทำงานดูแลผู้สูงอายุในต่างประเทศกับการสนับสนุน การรับผู้สูงอายุต่างประเศมาดูแลในประเทศไทย และญี่ปุ่นได้เปิดรับแรงงานต่างชาติเข้าทำงานในระบบวีซ่าทำงานใหม่ ซึ่งเป็นมาตรการที่รัฐบาลญี่ปุ่น ดำเนินการเพื่อปิดช่องว่างในระบบการรับแรงงานต่างชาติด้วยระบบการฝึกงานแบบเดิม เนื่องจากในระบบ การฝึกงาน เมื่อครบกำหนด สูงสุดไม่เกิน ๕ ปี จะไม่สามารถกลับเข้ามาด้วยวีซ่าผู้ฝึกงานได้อีก ทำให้นายจ้าง ที่ประสงค์จะรับแรงงานต่อเนื่องไม่สามารถทำได้ แต่ด้วยวีซ่าระบบใหม่นี้ นายจ้างจะสามารถรับแรงงานทำงาน ได้อย่างต่อเนื่อง หากแรงงานสามารถสอบผ่านมาตรฐานที่ทางญี่ปุ่นกำหนด นับว่าได้เปิดโอกาสให้แรงงานกลุ่มนี้ สามารถเดินทางกลับเข้ามาทำงานในญี่ปุ่นได้ง่ายขึ้น สำหรับแรงงานที่ยังไม่เคยผ่านระบบการฝึกงาน หากสามารถ เรียนรู้ภาษาญี่ปุ่น และสอบผ่านได้ ตามมาตรฐานที่กำหนดก็สามารถเดินทางมาทำงานได้เช่นกัน อย่างไรก็ตาม ขึ้นอยู่กับนายจ้างว่าประสงค์จะจ้างแรงงานไทยหรือไม่ สนใจมาทำงานที่ญี่ปุ่นหรือไม่ด้วยรวมทั้งอัตราค่าจ้างที่นายจ้างเสนอว่าจะจูงใจให้แรงงานไทย

## สาธารณรัฐประชาธิปไตยประชาชนลาว

สาธารณรัฐประชาธิปไตยประชาชนลาว มีแรงงานไทยที่ได้รับอนุญาตให้เดินทางไปทำงาน ซึ่งเป็นการเดินทางครั้งแรก ไม่รวม Re-entry ปี 2566 จำนวน 1,833 คน คิดเป็นร้อยละ 4.13 ของจำนวนแรงงานไทยในภูมิภาคเอเชียทั้งหมด 44,113 คน เป็นเพศชาย จำนวน 1,704 คน (ร้อยละ 92.96) และเพศหญิง จำนวน 129 คน (ร้อยละ 7.04) ข้อมูลแรงงานไทยที่ได้รับอนุญาตให้เดินทางไปทำงานในสาธารณรัฐประชาธิปไตยประชาชนลาวจำแนกตามประเภทข้อมูลดังนี้

### 1 จำแนกตามภูมิภาค

พบว่า ภาคเหนือ มีแรงงานไทยที่ได้รับอนุญาตให้เดินทางไปทำงานในสาธารณรัฐประชาธิปไตยประชาชนลาวมากที่สุด จำนวน 640 คน คิดเป็นร้อยละ 34.92 ของจำนวนแรงงานไทยที่ได้รับอนุญาตให้เดินทางไปทำงานในสาธารณรัฐประชาธิปไตยประชาชนลาวทั้งหมด รองลงมา คือ ภาคกลาง จำนวน 547 คน (ร้อยละ 29.84) ภาคตะวันออกเฉียงเหนือ จำนวน 344 คน (ร้อยละ 18.77) ภาคตะวันตก จำนวน 129 คน (ร้อยละ 7.04) ภาคตะวันออก จำนวน 115 คน (ร้อยละ 6.27) ภาคใต้ จำนวน 58 คน (ร้อยละ 3.16) ตามลำดับ

### 2 จำแนกตามภูมิภาค

พบว่า จังหวัดลำปาง เป็นภูมิภาคที่มีแรงงานไทยที่ได้รับอนุญาตให้เดินทางไปทำงานในสาธารณรัฐประชาธิปไตยประชาชนลาวมากที่สุด จำนวน 402 คน คิดเป็นร้อยละ 36.57 ของจำนวนแรงงานไทยที่ได้รับอนุญาตให้เดินทางไปทำงานในสาธารณรัฐประชาธิปไตยประชาชนลาวทั้งหมด รองลงมา คือ จังหวัดเชียงใหม่ จำนวน 61 คน (ร้อยละ 5.55) จังหวัดน่าน จำนวน 58 คน (ร้อยละ 5.28) จังหวัดอุดรธานี จำนวน 42 คน (ร้อยละ 3.82) จังหวัดแพร่ จำนวน 31 คน (ร้อยละ 2.82) จังหวัดลำพูน จำนวน 31 คน (ร้อยละ 2.82) จังหวัดพะเยา จำนวน 9 คน (ร้อยละ 0.82) จังหวัดเชียงราย จำนวน 6 คน (ร้อยละ 0.55) ตามลำดับ

### 3 จำแนกตามหมวดสาขาอาชีพ

พบว่า สาขาอาชีพช่างเทคนิคและผู้ปฏิบัติงานที่เกี่ยวข้อง เป็นหมวดสาขาอาชีพที่แรงงานไทยได้รับอนุญาตให้เดินทางไปทำงานมากที่สุด จำนวน 787 คน (ร้อยละ 42.93) ของจำนวนแรงงานไทยที่ได้รับอนุญาตให้เดินทางไปทำงานในสาธารณรัฐประชาธิปไตยประชาชนลาวทั้งหมด รองลงมา คือ ผู้ปฏิบัติงานโดยใช้ฝีมือในธุรกิจต่างๆ จำนวน 505 คน (ร้อยละ 27.55) ผู้ประกอบวิชาชีพด้านต่างๆ จำนวน 204 คน (ร้อยละ 11.13) ผู้ปฏิบัติงานในโรงงาน ผู้ควบคุมเครื่องจักร และผู้ปฏิบัติงานด้านการประกอบ จำนวน 115 คน (ร้อยละ 6.27) อาชีพงานพื้นฐาน จำนวน 99 คน (ร้อยละ 5.40) ผู้บัญญัติกฎหมาย ข้าราชการระดับอาวุโส ผู้จัดการ จำนวน 49 คน (ร้อยละ 2.67) เสมียน เจ้าหน้าที่ จำนวน 44 คน (ร้อยละ 2.40) พนักงานบริการ พนักงานขายในร้านค้าและตลาด จำนวน 30 คน (ร้อยละ 1.64) ตามลำดับ

### 4 จำแนกตามระดับการศึกษา

พบว่า ระดับการศึกษาที่แรงงานไทยได้รับอนุญาตให้เดินทางไปทำงาน จบการศึกษาระดับ ปวช./ปวท./ปวส./อนุปริญญา มากที่สุด จำนวน 915 คน (ร้อยละ 49.92) ของจำนวนแรงงานไทยที่ได้รับอนุญาตให้เดินทางไปทำงานในสาธารณรัฐประชาธิปไตยประชาชนลาวทั้งหมด รองลงมา คือ ระดับปริญญาตรี/โท/เอก จำนวน 507 คน (ร้อยละ 27.66) ระดับมัธยมศึกษา จำนวน 308 คน (ร้อยละ 16.80) ระดับประถมศึกษา จำนวน 101 คน (ร้อยละ 5.51) อื่น ๆ จำนวน 2 คน (ร้อยละ 0.11) ตามลำดับ

### 5 จำแนกตามวิธีการเดินทาง เฉพาะ 5 วิธีการเดินทาง

พบว่า วิธีการเดินทางที่แรงงานไทยได้รับอนุญาตให้เดินทางไปทำงานในสาธารณรัฐประชาธิปไตยประชาชนลาว มากที่สุดคือ นายจ้างพาลูกจ้างไปทำงาน จำนวน 1,828 คน (ร้อยละ 99.73) ของจำนวนแรงงานไทยที่ได้รับอนุญาตให้เดินทางไปทำงานในสาธารณรัฐประชาธิปไตยประชาชนลาวทั้งหมด รองลงมาคือ เดินทางด้วยตนเอง จำนวน 5 คน (ร้อยละ 0.27) ตามลำดับ

## สาธารณรัฐสิงคโปร์

สาธารณรัฐสิงคโปร์ มีแรงงานไทยที่ได้รับอนุญาตให้เดินทางไปทำงานซึ่งเป็นการเดินทางครั้งแรก ไม่รวม Re-entry ในปี 2567 มีจำนวน 1,142 คน คิดเป็นร้อยละ 2.58 ของจำนวนแรงงานไทยในภูมิภาคเอเชียทั้งหมด 44,113 คน โดยเป็นเพศชาย 824 คน (ร้อยละ 72.16) และเพศหญิง 318 คน (ร้อยละ 27.84) ข้อมูลแรงงานไทยที่ได้รับอนุญาตให้เดินทางไปทำงานใน สาธารณรัฐสิงคโปร์ จำแนกตามเพศ ดังนี้

### 1 จำแนกตามภูมิภาค

พบว่า ภาคตะวันออกเฉียงเหนือ มีแรงงานไทยที่ได้รับอนุญาตให้เดินทางไปทำงานในสาธารณรัฐสิงคโปร์มากที่สุด จำนวน 384 คน (ร้อยละ 33.62) ของจำนวนแรงงานไทยที่ได้รับอนุญาตให้เดินทางไปทำงานใน สาธารณรัฐสิงคโปร์ทั้งหมด รองลงมา คือ ภาคกลาง จำนวน 266 คน (ร้อยละ 23.29), ภาคใต้ จำนวน 222 คน (ร้อยละ 19.44), ภาคเหนือ จำนวน 124 คน (ร้อยละ 10.86), ภาคตะวันออก จำนวน 114 คน (ร้อยละ 9.98) และ ภาคตะวันตก จำนวน 32 คน (ร้อยละ 2.80) ตามลำดับ

### 2 จำแนกตามภูมิภาค

พบว่า จังหวัดสงขลา เป็นภูมิภาคที่มีแรงงานไทยที่ได้รับอนุญาตให้เดินทางไปทำงานในประเทศ สิงคโปร์มากที่สุด จำนวน 179 คน คิดเป็นร้อยละ 15.67 ของจำนวนแรงงานไทยที่ได้รับอนุญาตให้เดินทางไป ทำงานในประเทศดังกล่าว รองลงมา คือ กรุงเทพมหานคร จำนวน 87 คน (ร้อยละ 7.62), จังหวัดอุดรธานี จำนวน 51 คน (ร้อยละ 4.46), จังหวัดชลบุรี จำนวน 50 คน (ร้อยละ 4.38) และ จังหวัดนครราชสีมา จำนวน 50 คน (ร้อยละ 4.38) ตามลำดับ

### 3 จำแนกตามหมวดสาขาอาชีพ

พบว่า สาขาอาชีพผู้ปฏิบัติงานในโรงงาน ผู้ควบคุมเครื่องจักร และผู้ปฏิบัติงานด้านการประกอบ เป็น หมวดสาขาอาชีพที่แรงงานไทยได้รับอนุญาตให้เดินทางไปทำงานในสาธารณรัฐสิงคโปร์มากที่สุด จำนวน 310 คน คิดเป็นร้อยละ 27.14 ของจำนวนแรงงานไทยที่ได้รับอนุญาตให้เดินทางไปทำงานในสาธารณรัฐสิงคโปร์ทั้งหมด รองลงมา ได้แก่ ผู้ปฏิบัติงานโดยใช้ฝีมือในธุรกิจต่างๆ จำนวน 290 คน (ร้อยละ 25.39), พนักงานบริการ พนักงาน ชายในร้านค้าและตลาด จำนวน 169 คน (ร้อยละ 14.79), อาชีพงานพื้นฐาน จำนวน 144 คน (ร้อยละ 12.61), ผู้ประกอบวิชาชีพด้านต่างๆ จำนวน 123 คน (ร้อยละ 10.77), ช่างเทคนิคและผู้ปฏิบัติงานที่เกี่ยวข้อง จำนวน 92 คน (ร้อยละ 8.05), ผู้บัญญัติกฎหมาย ข้าราชการระดับอาวุโส ผู้จัดการ จำนวน 13 คน (ร้อยละ 1.14) และ เสมียน เจ้าหน้าที่ จำนวน 1 คน (ร้อยละ 0.09) ตามลำดับ

### 4 จำแนกตามระดับการศึกษา

พบว่า ระดับการศึกษาที่แรงงานไทยได้รับอนุญาตให้เดินทางไปทำงานในสาธารณรัฐสิงคโปร์ จบการศึกษาระดับ ปริญญาตรี/โท/เอก มากที่สุด จำนวน 422 คน คิดเป็นร้อยละ 36.94 ของจำนวนแรงงานไทย ที่ได้รับอนุญาตให้เดินทางไปทำงานในสาธารณรัฐสิงคโปร์ทั้งหมด รองลงมา คือ ระดับมัธยมศึกษา จำนวน 415 คน (ร้อยละ 36.34) ระดับปวช./ปวท./ปวส./อนุปริญญา จำนวน 194 คน (ร้อยละ 16.99) ระดับประถมศึกษา จำนวน 110 คน (ร้อยละ 9.63) และ อื่น ๆ จำนวน 1 คน (ร้อยละ 0.09) ตามลำดับ

## 5 จำแนกตามวิธีการเดินทาง เฉพาะ 5 วิธีการเดินทาง

พบว่า วิธีการเดินทางที่แรงงานไทยได้รับอนุญาตให้เดินทางไปทำงานในสาธารณรัฐสิงคโปร์ มากที่สุด คือ การเดินทางด้วยตนเอง จำนวน 518 คน (ร้อยละ 45.38) ของจำนวนแรงงานไทยที่ได้รับอนุญาตให้เดินทางไปทำงานในสาธารณรัฐสิงคโปร์ทั้งหมด รองลงมา คือ นายจ้างพาลูกจ้างไปทำงาน จำนวน 301 คน (ร้อยละ 26.35) บริษัทจัดหางานจัดส่ง จำนวน 160 คน (ร้อยละ 14.02) กรมการจัดหางานจัดส่ง จำนวน 123 คน (ร้อยละ 10.76) และนายจ้างพาลูกจ้างไปฝึกงาน จำนวน 40 คน (ร้อยละ 3.50) ตามลำดับ

### สถานการณ์และแนวโน้มตลาดแรงงานไทยในสาธารณรัฐสิงคโปร์

กระทรวงแรงงานสิงคโปร์ปรับนโยบายแรงงานต่างชาติปี ๒๕๖๗ เพื่อให้บรรลุวัตถุประสงค์ ดังนี้

๑. เพื่อให้แรงงานต่างชาติมีคุณสมบัติและคุณภาพสอดคล้องกับการเปลี่ยนแปลงของประเทศ
๒. สนับสนุนการเปลี่ยนแปลงทางอุตสาหกรรมเพื่อให้บรรลุประสิทธิผล ลดการพึ่งพาแรงงานต่างชาติ และสร้างงานคุณภาพสำหรับชาวท้องถิ่น
๓. ยกระดับผู้มีรายได้น้อยและมีประสิทธิภาพในการควบคุมดูแลแรงงานต่างชาติ

## มาเลเซีย

**มาเลเซีย** มีแรงงานไทยที่ได้รับอนุญาตให้เดินทางไปทำงาน ซึ่งเป็นการเดินทางครั้งแรก ไม่รวม Re-entry ปี 2567 จำนวน 632 คน คิดเป็นร้อยละ 1.43 ของจำนวนแรงงานไทยในภูมิภาคเอเชียทั้งหมด 44,113 คน เป็นเพศชาย จำนวน 454 คน (ร้อยละ 71.84 เพศหญิง จำนวน 178 คน (ร้อยละ 28.16) ข้อมูลแรงงานไทยที่ได้รับอนุญาตให้เดินทางไปทำงานในมาเลเซีย จำแนกตามประเภทข้อมูล ดังนี้

### 1 จำแนกตามภูมิภาค

พบว่า ภาคตะวันออกเฉียงเหนือ มีแรงงานไทยได้รับอนุญาตให้เดินทางไปทำงานในประเทศมาเลเซียมากที่สุด จำนวน 229 คน คิดเป็นร้อยละ 36.29 ของจำนวนแรงงานไทยที่ได้รับอนุญาตให้เดินทางไปทำงานในมาเลเซียทั้งหมด รองลงมา คือ ภาคใต้ จำนวน 113 คน (ร้อยละ 17.87) ภาคกลาง จำนวน 120 คน (ร้อยละ 18.99) ภาคตะวันออก จำนวน 98 คน (ร้อยละ 15.50) ภาคเหนือ จำนวน 41 คน (ร้อยละ 6.49) และภาคตะวันตก จำนวน 31 คน (ร้อยละ 4.91) ตามลำดับ

### 2 จำแนกตามภูมิภาค

พบว่า จังหวัดสงขลา เป็นภูมิภาคที่มีแรงงานไทยได้รับอนุญาตให้เดินทางไปทำงานมากที่สุด จำนวน 76 คน คิดเป็นร้อยละ 12.00 ของจำนวนแรงงานไทยที่ได้รับอนุญาตให้เดินทางไปทำงานในมาเลเซียทั้งหมด รองลงมา คือ จังหวัดชลบุรี จำนวน 44 คน (ร้อยละ 6.97) จังหวัดระยอง จำนวน 44 คน (ร้อยละ 6.97) จังหวัดอุดรธานี จำนวน 32 คน (ร้อยละ 5.06) และ กรุงเทพมหานคร จำนวน 30 คน (ร้อยละ 4.75) ตามลำดับ

### 3 จำแนกตามหมวดสาขาอาชีพ

พบว่า สาขาอาชีพช่างเทคนิคและผู้ปฏิบัติงานที่เกี่ยวข้อง เป็นหมวดสาขาอาชีพที่แรงงานไทยได้รับอนุญาตให้เดินทางไปทำงานในประเทศมาเลเซียมากที่สุด จำนวน 237 คน คิดเป็นร้อยละ 37.50 ของจำนวนแรงงานไทยที่ได้รับอนุญาตให้เดินทางไปทำงานในมาเลเซียทั้งหมด รองลงมา คือ ผู้ปฏิบัติงานโดยใช้ฝีมือในธุรกิจต่างๆ จำนวน 213 คน (ร้อยละ 33.70), ผู้ประกอบวิชาชีพด้านต่างๆ จำนวน 59 คน (ร้อยละ 9.34), ผู้ปฏิบัติงานในโรงงาน ผู้ควบคุมเครื่องจักร และผู้ปฏิบัติงานด้านการประกอบ จำนวน 48 คน (ร้อยละ 7.59), พนักงานบริการ พนักงานขายในร้านค้าและตลาด จำนวน 28 คน (ร้อยละ 4.43), อาชีพงานพื้นฐาน จำนวน 28 คน (ร้อยละ 4.43), ผู้ปฏิบัติงานฝีมือด้านการเกษตรและประมง จำนวน 14 คน (ร้อยละ 2.22), ผู้บัญญัติกฎหมาย ข้าราชการระดับอาวุโส ผู้จัดการ จำนวน 4 คน (ร้อยละ 0.63) และ เสมียน เจ้าหน้าที่ จำนวน 1 คน (ร้อยละ 0.16) ตามลำดับ

### 4 จำแนกตามระดับการศึกษา

พบว่า ระดับการศึกษาที่แรงงานไทยได้รับอนุญาตให้เดินทางไปทำงานในมาเลเซีย จบการศึกษาระดับมัธยมศึกษา มากที่สุด จำนวน 321 คน คิดเป็นร้อยละ 50.79 ของจำนวนแรงงานไทยที่ได้รับอนุญาตให้เดินทางไปทำงานในมาเลเซียทั้งหมด รองลงมา คือ ระดับ ปวช./ปวท./ปวส./อนุปริญญา จำนวน 134 คน (ร้อยละ 21.20), ระดับปริญญาตรี/โท/เอก จำนวน 96 คน (ร้อยละ 15.19), และ ระดับประถมศึกษา จำนวน 81 คน (ร้อยละ 12.82) ตามลำดับ

### 5 จำแนกตามวิธีการเดินทาง เฉพาะ 5 วิธีการเดินทาง

พบว่า วิธีการเดินทางที่แรงงานไทยได้รับอนุญาตให้เดินทางไปทำงานในประเทศมาเลเซีย มากที่สุดคือ การเดินทางด้วยตนเอง จำนวน 225 คน (ร้อยละ 35.64) ของจำนวนแรงงานไทยที่ได้รับอนุญาตให้เดินทางไปทำงานในประเทศมาเลเซียทั้งหมด รองลงมา คือ นายจ้างพาลูกจ้างไปทำงาน จำนวน 208 คน (ร้อยละ 32.94), บริษัทฯ จัดส่ง จำนวน 187 คน (ร้อยละ 29.64), และ นายจ้างพาลูกจ้างไปฝึกงาน จำนวน 12 คน (ร้อยละ 1.90) ตามลำดับ

### สถานการณ์และแนวโน้มตลาดแรงงานไทยในมาเลเซีย

กระทรวงมหาดไทยของมาเลเซียประกาศว่า รัฐบาลไม่มีแผนจะขยายระยะเวลาการจ้างแรงงาน ต่างชาติให้เข้ามาในประเทศผ่านโครงการปรับเทียบเพื่อทำงานถูกกฎหมาย ๒.๐ ที่ระยะเวลาของโครงการฯ สิ้นสุดลงแล้ว เมื่อวันที่ ๓๑ พฤษภาคม ๒๕๖๗ เนื่องจากระยะเวลาที่กำหนดเพียงพอต่อการดำเนินการตามขั้นตอนการจ้างงานแรงงานต่างชาติทั้งหมดแล้ว

## ฮ่องกง

**ฮ่องกง** ฮ่องกงมีแรงงานไทยที่ได้รับอนุญาตให้เดินทางไปทำงาน ซึ่งเป็นการเดินทางครั้งแรก ไม่รวม Re-entry ในปี 2567 เป็นจำนวน 1,515 คน คิดเป็นร้อยละ 3.41 ของจำนวนแรงงานไทยในภูมิภาคเอเชียทั้งหมด 44,397 คน เป็นเพศชาย จำนวน 310 คน (ร้อยละ 20.46) และเพศหญิง จำนวน 1,205 คน (ร้อยละ 79.54) ข้อมูลแรงงานไทยที่ได้รับอนุญาตให้เดินทางไปทำงานในฮ่องกง จำแนกตามประเภทข้อมูล ดังนี้

### 1 จำแนกตามภูมิภาค

พบว่า ภาคกลางมีแรงงานไทยที่ได้รับอนุญาตให้เดินทางไปทำงานในฮ่องกงมากที่สุด จำนวน 748 คน (ร้อยละ 45.96) ของจำนวนแรงงานไทยที่ได้รับอนุญาตให้เดินทางไปทำงานในฮ่องกงทั้งหมด รองลงมา คือ ภาคตะวันออกเฉียงเหนือ จำนวน 431 คน (ร้อยละ 26.49) ภาคเหนือ จำนวน 128 คน (ร้อยละ 7.87) ภาคตะวันออกเฉียงเหนือ จำนวน 72 คน (ร้อยละ 4.42) ภาคตะวันตก จำนวน 68 คน (ร้อยละ 4.18) ภาคใต้ จำนวน 68 คน (ร้อยละ 4.18) ตามลำดับ

### 2 จำแนกตามภูมิภาค

พบว่า กรุงเทพมหานครเป็นภูมิภาคที่มีแรงงานไทยที่ได้รับอนุญาตให้เดินทางไปทำงานมากที่สุด จำนวน 422 คน (ร้อยละ 55.56) ของจำนวนแรงงานไทยที่ได้รับอนุญาตให้เดินทางไปทำงานในฮ่องกงทั้งหมด รองลงมา คือ จังหวัดนนทบุรี จำนวน 88 คน (ร้อยละ 11.59) จังหวัดอุดรธานี จำนวน 73 คน (ร้อยละ 9.61) จังหวัดสมุทรปราการ จำนวน 60 คน (ร้อยละ 7.90) จังหวัดนครราชสีมา จำนวน 59 คน (ร้อยละ 7.76) ตามลำดับ

### 3 จำแนกตามหมวดสาขาอาชีพ

พบว่า สาขาอาชีพพนักงานบริการ พนักงานขายในร้านค้าและตลาด เป็นหมวดสาขาอาชีพที่แรงงานไทยได้รับอนุญาตให้เดินทางไปทำงานในฮ่องกงมากที่สุด จำนวน 1,065 คน (ร้อยละ 70.89) ของจำนวนแรงงานไทยที่ได้รับอนุญาตให้เดินทางไปทำงานในฮ่องกงทั้งหมด รองลงมา คือ อาชีพงานพื้นฐาน จำนวน 391 คน (ร้อยละ 26.04) ผู้ประกอบวิชาชีพด้านต่างๆ จำนวน 44 คน (ร้อยละ 2.93) ช่างเทคนิคและผู้ปฏิบัติงานที่เกี่ยวข้อง จำนวน 6 คน (ร้อยละ 0.40) ผู้ปฏิบัติงานโดยใช้ฝีมือในธุรกิจต่างๆ จำนวน 6 คน (ร้อยละ 0.40) เสมียน เจ้าหน้าที่ จำนวน 2 คน (ร้อยละ 0.13) ผู้บัญญัติกฎหมาย ข้าราชการระดับอาวุโส ผู้จัดการ จำนวน 1 คน (ร้อยละ 0.07) ตามลำดับ

### 4 จำแนกตามระดับการศึกษา

พบว่า ระดับการศึกษาที่แรงงานไทยได้รับอนุญาตให้เดินทางไปทำงานในฮ่องกงมากที่สุด คือ ระดับปริญญาตรี/โท/เอก จำนวน 1,010 คน (ร้อยละ 66.01) ของจำนวนแรงงานไทยที่ได้รับอนุญาตให้เดินทางไปทำงานในฮ่องกงทั้งหมด รองลงมา คือ ระดับมัธยมศึกษา จำนวน 298 คน (ร้อยละ 19.49) ระดับประถมศึกษา จำนวน 129 คน (ร้อยละ 8.43) ระดับปวช./ปวท./ปวส./อนุปริญญา จำนวน 78 คน (ร้อยละ 5.10) ตามลำดับ

### 5 จำแนกตามวิธีการเดินทาง เฉพาะ 5 วิธีการเดินทาง

พบว่า วิธีการเดินทางที่แรงงานไทยได้รับอนุญาตให้เดินทางไปทำงานในฮ่องกงมากที่สุดคือ เดินทางด้วยตนเอง จำนวน 767 คน (ร้อยละ 45.97) ของจำนวนแรงงานไทยที่ได้รับอนุญาตให้เดินทางไปทำงานในฮ่องกงทั้งหมด รองลงมา คือ กรมฯ จัดส่ง จำนวน 671 คน (ร้อยละ 40.23) บริษัทฯ จัดส่ง จำนวน 37 คน (ร้อยละ 2.22) นายจ้างพา ลูกจ้างไปทำงาน จำนวน 28 คน (ร้อยละ 1.68) นายจ้างพาลูกจ้างไปฝึกงาน จำนวน 12 คน (ร้อยละ 0.72) ตามลำดับ

## สถานการณ์และแนวโน้มตลาดแรงงานไทยในเขตบริหารฮ่องกง

ฮ่องกงมีนโยบายเข้มงวดเกี่ยวกับการนำเข้าแรงงานต่างชาติ ดังนั้น สาขาอาชีพที่ตลาดแรงงานฮ่องกงต้องการและเป็นอาชีพที่แรงงานไทยสามารถเข้าไปทำงานได้ในสาขาภาคบริการ ได้แก่

๑ พนักงานประกอบอาหาร สามารถจ้างได้ตามโควตากรมตรวจคนเข้าเมือง อัตราค่าจ้างเฉลี่ย เดือนละ ๑๐,๕๐๐ เหรียญฮ่องกง นายจ้างจัดสวัสดิการที่พัก อาหาร ค่ารักษาพยาบาล และอื่น ๆ ให้ผู้ที่เข้าไปทำงานต้องมีประสบการณ์ในการทำงานไม่ต่ำกว่า ๒ ปี และมีใบรับรองการผ่านงาน สามารถสื่อสารภาษาจีนกวางตุ้ง ภาษาอังกฤษ หรือภาษาจีนกลางได้

๒ พนักงานนวดสปา สถานธุรกิจบริการต้องการแรงงานไทยที่มีบัตรผู้ได้รับอนุญาตให้อยู่ในฮ่องกงเป็นการถาวร ซึ่งมีอัตราค่าจ้างเฉลี่ยเดือนละ ๑๕,๐๐๐ เหรียญฮ่องกง นายจ้างจัดสวัสดิการ ที่พัก อาหาร ค่ารักษาพยาบาล และอื่น ๆ ให้ โดยผู้สมัครต้องมีประสบการณ์ในการทำงานและมีใบรับรองการผ่านงาน มีบุคลิกดี สามารถสื่อสารภาษาจีนกวางตุ้ง หรือภาษาจีนกลางได้

๓ ผู้ช่วยแม่บ้าน Domestic Helper Scheme ตลาดแรงงานฮ่องกงมีความต้องการแรงงาน ผู้ช่วยแม่บ้านเป็นอย่างมาก เนื่องจากแรงงานผู้บ้านไทยส่วนใหญ่ฝีมือประกอบอาหาร อธิษาศยดี เรียนรู้ ภาษา กวางตุ้ง ได้เร็ว แต่ปัญหาที่ประสบในปัจจุบัน คือ บริษัทจัดหางานของไทยไม่สามารถจัดส่งผู้ช่วยแม่บ้านไทย ได้ตรงตามความต้องการของนายจ้างฮ่องกง รวมทั้งธุรกิจภาคการบินมีการขยายตัว ส่งผลให้ความต้องการจ้างงานเพิ่มมากขึ้น จากการขยายตัวธุรกิจการบิน ประกอบกับประเทศไทยมีมหาวิทยาลัย และโรงเรียนอบรมสอนเกี่ยวกับธุรกิจการบิน รวมถึงการติวในการเตรียมตัวสอบเป็นพนักงานต้อนรับบนเครื่องบิน จึงเป็นโอกาสของคนไทยที่รักในงานบริการ ที่จะได้มีโอกาสในการได้รับการจ้างงานเพิ่มมากขึ้น และสำนักงานแรงงาน ณ เมืองฮ่องกงได้เร่งประชาสัมพันธ์ ให้คนไทยที่ไปทำงานในฮ่องกงทราบว่าการทำงานที่ฮ่องกงต้องทำงานตามที่ระบุในสัญญาจ้างเท่านั้น ไม่สามารถเปลี่ยนไปทำงานอื่นที่ไม่ได้ระบุในสัญญาได้ และไม่สามารถไปเที่ยวท่องเที่ยวและหางานทำได้ รวมทั้ง บุคคลที่ไม่มีวีซ่าอนุญาตไม่สามารถแนะนำงานหรือช่วยหางานให้คนหางาน หากตรวจพบจะได้รับโทษ ตามกฎหมายฮ่องกง

ทั้งนี้ จากการที่มีคนไทยเดินทางมาฮ่องกงมากขึ้น ในรูปแบบท่องเที่ยวและมาหางานทำเนื่องจาก ฮ่องกงมีการขยายตัวทางด้านเศรษฐกิจและการลงทุนเพิ่มขึ้น ทำให้มีความน่าสนใจของนักลงทุนและแรงงาน ที่จะเดินทางเข้าเมือง แต่อย่างไรก็ตามสำนักงานตรวจคนเข้าเมืองฮ่องกง จะมีการเข้มงวดกับเที่ยวบินมาจาก กรุงเทพมหานครเป็นพิเศษ เพื่อป้องกันผู้ลักลอบเข้าเมือง และขนยาเสพติดเข้าฮ่องกง

## เขตบริหารพิเศษมาเก๊า

เขตบริหารพิเศษมาเก๊า มาเก๊า มีแรงงานไทยที่ได้รับอนุญาตให้เดินทางไปทำงาน ซึ่งเป็นการเดินทางครั้งแรก ไม่รวม Re-entry ในปี 2567 เป็นจำนวน 141 คน คิดเป็นร้อยละ 0.31 ของจำนวนแรงงานไทยในภูมิภาคเอเชียทั้งหมด 44,397 คน เป็นเพศชาย จำนวน 32 คน (ร้อยละ 22.69) และเพศหญิง จำนวน 109 คน (ร้อยละ 77.31) ข้อมูลแรงงานไทยที่ได้รับอนุญาตให้เดินทางไปทำงานในมาเก๊า จำแนกตามประเภทข้อมูล ดังนี้

### 1 จำแนกตามภูมิภาค

พบว่า ภาคตะวันออกเฉียงเหนือ มีแรงงานไทยที่ได้รับอนุญาตให้เดินทางไปทำงานในมาเก๊ามากที่สุด จำนวน 42 คน คิดเป็นร้อยละ 29.79 ของจำนวนแรงงานไทยที่ได้รับอนุญาตให้เดินทางไปทำงานในมาเก๊าทั้งหมด รองลงมา คือ ภาคกลาง จำนวน 34 คน (ร้อยละ 24.11) ภาคเหนือ จำนวน 39 คน (ร้อยละ 27.66) ภาคใต้ จำนวน 12 คน (ร้อยละ 8.51) ภาคตะวันตก จำนวน 11 คน (ร้อยละ 7.80) และภาคตะวันออก จำนวน 3 คน (ร้อยละ 2.13) ตามลำดับ

### 2 จำแนกตามภูมิภาค

พบว่า กรุงเทพมหานคร เป็นภูมิภาคที่มีแรงงานไทยที่ได้รับอนุญาตให้เดินทางไปทำงานในมาเก๊ามากที่สุด จำนวน 17 คน คิดเป็นร้อยละ 12.06 ของจำนวนแรงงานไทยที่ได้รับอนุญาตให้เดินทางไปทำงานในมาเก๊าทั้งหมด รองลงมา คือ จังหวัดเชียงใหม่ จำนวน 16 คน (ร้อยละ 11.35) จังหวัดเชียงราย จำนวน 11 คน (ร้อยละ 7.80) จังหวัดนครราชสีมา จำนวน 6 คน (ร้อยละ 4.26) และจังหวัดนครพนม จำนวน 5 คน (ร้อยละ 3.55) ตามลำดับ

### 3 จำแนกตามหมวดสาขาอาชีพ

พบว่า สาขาอาชีพพนักงานบริการ พนักงานขายในร้านค้าและตลาด เป็นหมวดสาขาอาชีพที่แรงงานไทยได้รับอนุญาตให้เดินทางไปทำงานในมาเก๊ามากที่สุด จำนวน 88 คน คิดเป็นร้อยละ 62.41 ของจำนวนแรงงานไทยที่ได้รับอนุญาตให้เดินทางไปทำงานในมาเก๊าทั้งหมด รองลงมา คือ ช่างเทคนิคและผู้ปฏิบัติงานที่เกี่ยวข้อง จำนวน 23 คน (ร้อยละ 16.31) อาชีพงานพื้นฐาน จำนวน 22 คน (ร้อยละ 15.60) ผู้บัญญัติกฎหมาย ข้าราชการระดับอาวุโส ผู้จัดการ จำนวน 5 คน (ร้อยละ 3.55) ผู้ปฏิบัติงานโดยใช้ฝีมือในธุรกิจต่างๆ จำนวน 2 คน (ร้อยละ 1.42) และเสมียน เจ้าหน้าที่ จำนวน 1 คน (ร้อยละ 0.71) ตามลำดับ

### 4 จำแนกตามระดับการศึกษา

พบว่า ระดับการศึกษาที่แรงงานไทยได้รับอนุญาตให้เดินทางไปทำงานในมาเก๊ามากที่สุด คือ ระดับปริญญาตรี/โท/เอก จำนวน 107 คน คิดเป็นร้อยละ 75.89 ของจำนวนแรงงานไทยที่ได้รับอนุญาตให้เดินทางไปทำงานในมาเก๊าทั้งหมด รองลงมา คือ ระดับมัธยมศึกษา จำนวน 19 คน (ร้อยละ 13.48) ระดับปวช./ปวท./ปวส./อนุปริญญา จำนวน 13 คน (ร้อยละ 9.22) และระดับประถมศึกษา จำนวน 2 คน (ร้อยละ 1.42) ตามลำดับ

### 5 จำแนกตามวิธีการเดินทาง เฉพาะ 5 วิธีการเดินทาง

พบว่า วิธีการเดินทางที่แรงงานไทยได้รับอนุญาตให้เดินทางไปทำงานในมาเก๊ามากที่สุดคือ เดินทางด้วยตนเอง จำนวน 73 คน คิดเป็นร้อยละ 51.77 ของจำนวนแรงงานไทยที่ได้รับอนุญาตให้เดินทางไปทำงานในมาเก๊าทั้งหมด รองลงมา คือ กรมฯ จัดส่ง จำนวน 67 คน (ร้อยละ 47.52) และบริษัทฯ จัดส่ง จำนวน 1 คน (ร้อยละ 0.71) ตามลำดับ

### สถานการณ์และแนวโน้มตลาดแรงงานไทยในเขตบริหารพิเศษมาเก๊า

ปัจจุบันโรงแรมและรีสอร์ทขนาดใหญ่ในมาเก๊าที่มีโครงการขยายกิจการในเขต Cotai ซึ่งเป็นพื้นที่ถมทะเลเชื่อมแผ่นดินระหว่างเกาะ Taipa กับ Coloane หลายโครงการ ความต้องการจ้างแรงงานโดยเฉพาะแรงงานต่างชาติหลายหมื่นคน บริษัทต่างๆ ในเมืองมาเก๊าที่มีโครงการในเขตโคไทต่างเริ่มมีการวางแผนคัดเลือกพนักงานเข้าไปทำงานในปัจจุบัน สถานประกอบการขนาดใหญ่ในกิจการโรงแรมและรีสอร์ทของมาเก๊า เริ่มมีความสนใจจ้างแรงงานไทยเข้าไปทำงาน ทั้งนี้ หลายบริษัทซึ่งมีความสนใจที่จะศึกษาดูงานการจัดส่งแรงงานไทยเพื่อเดินทางไปทำงานในมาเก๊า ทั้งวิธีการจัดส่งโดยภาครัฐและการจัดส่งโดยภาคเอกชน เพื่อศึกษาเปรียบเทียบและกำหนดแผนงานการรับแรงงานต่างชาติในอนาคต รวมทั้งแผนที่จะมาเยี่ยมชมสถานศึกษาที่มีการเรียนการสอนด้านการโรงแรม และสาขาที่เกี่ยวข้องและมีการสอนภาษาจีน สถานประกอบการที่ต้องการจ้างแรงงานไทยดังกล่าว ได้แก่

๑. Sands China limited
๒. Mgm Macau
๓. WynnMacau
๔. Galaxy Entertainment Group
๕. MelcoCrownJogos MACAU S.A. ประสงค์จ้างแรงงานไทยผ่านบริษัทจัดหางาน

สำหรับตำแหน่งงานที่มีความต้องการจ้างได้แก่ตำแหน่งงานในภาคบริการ เช่น พนักงานต้อนรับ พนักงานเสิร์ฟ พนักงานดูแลห้องพัก พนักงานแผนกอาหารและเครื่องดื่ม ช่างเทคนิค ฯลฯ นอกจากนี้ ยังมีความต้องการแรงงานไทยในอาชีพ Spa, Chef ซึ่งส่วนใหญ่จะเป็นการติดต่อจ้างงานกันโดยตรงผ่านทางอินเทอร์เน็ต

## ตลาดแรงงานไทยในภูมิภาคแอฟริกา

ตลาดแรงงานไทยในภูมิภาคแอฟริกา มีจำนวนแรงงานไทยที่ได้รับอนุญาตให้เดินทางไปทำงาน ซึ่งเป็นการเดินทางครั้งแรก ไม่รวม Re-entry ในปี 2567 จำนวน 416 คน คิดเป็นร้อยละ 0.75 ของจำนวนแรงงานไทยทั้งหมด 55,002 คน ประเทศที่แรงงานไทยได้รับอนุญาตให้เดินทางไปทำงานมากที่สุด 5 อันดับแรกในภูมิภาคแอฟริกา ได้แก่ สาธารณรัฐมาดากัสการ์ จำนวน 149 คน (ร้อยละ 35.82) สาธารณรัฐเซาท์แอฟริกา จำนวน 124 คน (ร้อยละ 29.81) สาธารณรัฐอาหรับอียิปต์ จำนวน 42 คน (ร้อยละ 10.10) สหพันธ์สาธารณรัฐไนจีเรีย จำนวน 40 คน (ร้อยละ 9.62) และ สาธารณรัฐโมซัมบิก จำนวน 12 คน (ร้อยละ 2.88) ตามลำดับ ดังแผนภูมิที่ 32

แรงงานไทยที่ได้รับอนุญาตให้เดินทางไปทำงานมีภูมิลำเนาอยู่ในภาคกลาง จำนวน 157 คน (ร้อยละ 37.74) รองลงมา คือ ภาคตะวันออกเฉียงเหนือ จำนวน 115 คน (ร้อยละ 27.64) สาขาอาชีพที่แรงงานไทยได้รับอนุญาตให้เดินทางไปทำงานในภูมิภาคแอฟริกามากที่สุด คือ ผู้ปฏิบัติงานโดยใช้ฝีมือในธุรกิจต่าง ๆ จำนวน 247 คน (ร้อยละ 59.38) รองลงมา คือ ผู้ปฏิบัติงานในโรงงาน ผู้ควบคุมเครื่องจักร และผู้ปฏิบัติงานด้านการประกอบ จำนวน 91 คน (ร้อยละ 21.88) จบการศึกษาระดับมัธยมศึกษามากที่สุด จำนวน 197 คน (ร้อยละ 47.36) รองลงมา คือ ระดับ ประถมศึกษา จำนวน 124 คน (ร้อยละ 29.81)

แผนภูมิที่ 32 แสดงจำนวนแรงงานไทยที่ได้รับอนุญาตให้เดินทางไปทำงานในต่างประเทศในภูมิภาคแอฟริกามากที่สุด 5 อันดับแรก จำแนกตามประเทศ ปี 2567

กราฟแสดงจำนวนแรงงานไทยที่ได้รับอนุญาตให้เดินทางไปทำงานในต่างประเทศในภูมิภาคแอฟริกา 5 อันดับแรก จำแนกตามประเทศ ปี 2567



การเดินทางไปทำงานในภูมิภาคแอฟริกาของแรงงานไทย มีจำนวนลดลง เมื่อเปรียบเทียบกับปี 2567 เป็นจำนวน 518 คน (ร้อยละ 55.46) ประเทศที่แรงงานไทยได้รับอนุญาตให้เดินทางไปทำงาน ได้แก่ สหพันธ์สาธารณรัฐไนจีเรีย ซึ่งมีจำนวนเพิ่มขึ้น (ร้อยละ 207.69) รองลงมาคือ ประเทศอื่น ๆ เพิ่มขึ้น (ร้อยละ 276.92) ขณะที่ประเทศอื่นมีจำนวนลดลง ได้แก่ สาธารณรัฐมาดากัสการ์ (ลดลงร้อยละ 72.30), สาธารณรัฐโมซัมบิก (ลดลงร้อยละ 88.79), สาธารณรัฐอาหรับอียิปต์ (ลดลงร้อยละ 60.00) และ สาธารณรัฐเซาท์แอฟริกา (ลดลงร้อยละ 21.52) ตามลำดับ ดังตารางที่ 5

ตารางที่ 5 แสดงจำนวนแรงงานไทยที่ได้รับอนุญาตให้เดินทางไปทำงานในต่างประเทศในภูมิภาคแอฟริกามากที่สุด 5 อันดับแรก จำแนกตามประเทศ เปรียบเทียบปี 2566 และปี 2567

ประเทศที่แรงงานไทยได้รับอนุญาตให้เดินทางไปทำงานในต่างประเทศในภูมิภาคแอฟริกา 5 อันดับแรก	ปี 2566	ปี 2567	การเปลี่ยนแปลง	
			จำนวน	ร้อยละ
จำนวน (คน)	934	416	-518	-55.46
สาธารณรัฐมาดากัสการ์	538	149	-389	-72.30
สาธารณรัฐเซาท์แอฟริกา	158	124	-34	-21.52
สาธารณรัฐอาหรับอียิปต์	105	42	-63	-60.00
สหพันธ์สาธารณรัฐไนจีเรีย	13	40	27	207.69
สาธารณรัฐโมซัมบิก	107	12	-95	-88.79
ประเทศอื่นๆ	13	49	36	276.92

ในจำนวนนี้มีแรงงานไทยที่ได้รับอนุญาตให้เดินทางไปทำงานโดย นายจ้างพาลูกจ้างไปทำงาน มากที่สุดจำนวน 262 คน คิดเป็นร้อยละ 62.98 ของจำนวนแรงงานไทยที่เดินทางไปทำงานในทวีปแอฟริกาทั้งหมด 416 คน รองลงมา คือ บริษัทจัดหางานจัดส่ง จำนวน 96 คน (ร้อยละ 23.08) และ แจ้งการเดินทางด้วยตนเอง จำนวน 58 คน (ร้อยละ 13.94) ตามลำดับ ดังแผนภูมิที่ 33

แผนภูมิที่ 33 แสดงจำนวนแรงงานไทยที่ได้รับอนุญาตให้เดินทางไปทำงานในต่างประเทศในภูมิภาคแอฟริกามากที่สุดจำแนกตามวิธีการเดินทาง เฉพาะ 5 วิธีการเดินทาง ปี 2567

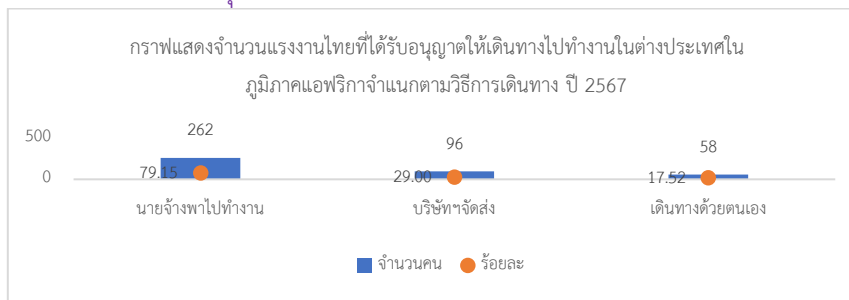

เมื่อเปรียบเทียบกับปี 2566 พบว่า แรงงานไทยที่ได้รับอนุญาตให้เดินทางไปทำงานในภูมิภาคแอฟริกามีจำนวนลดลง (ร้อยละ 57.16) สำหรับวิธีการเดินทาง พบว่า วิธีที่มีจำนวนแรงงานลดลงมากที่สุด คือ นายจ้างพาลูกจ้างไปทำงาน ลดลง (ร้อยละ 68.28) รองลงมา คือ แจ้งการเดินทางด้วยตนเอง ลดลง (ร้อยละ 4.92) ในขณะที่วิธีการเดินทางที่มีจำนวนแรงงานเพิ่มขึ้น คือ บริษัทจัดหางานจัดส่ง เพิ่มขึ้น (ร้อยละ 14.29) ดังตารางที่ 6

ตารางที่ 6 แสดงจำนวนแรงงานไทยที่ได้รับอนุญาตให้เดินทางไปทำงานในต่างประเทศในภูมิภาคแอฟริกา มากที่สุดจำแนกตามวิธีการเดินทาง เฉพาะ 5 วิธีการเดินทาง เปรียบเทียบปี 2566 และปี 2567

วิธีการเดินทาง	ปี 2566	ปี 2567	การเปลี่ยนแปลง	
			จำนวน	ร้อยละ
นายจ้างพาลูกจ้างไปทำงาน	826	262	-564	-68.28
บริษัทจัดหางานจัดส่ง	84	96	12	14.29
แจ้งการเดินทางด้วยตนเอง	61	58	-3	-4.92
รวม	971	416	-555	-57.16

## อียิปต์

อียิปต์ มีแรงงานไทยได้รับอนุญาตให้เดินทางไปทำงาน ซึ่งเป็นการเดินทางครั้งแรก ไม่รวม Re-entry ในปี 2567 เป็นจำนวน 42 คน คิดเป็นร้อยละ 10.09 ของจำนวนแรงงานไทยในภูมิภาคแอฟริกาทั้งหมด 416 คน เป็นเพศชาย จำนวน 42 คน (ร้อยละ 100) ของจำนวนแรงงานไทยที่ได้รับอนุญาตให้เดินทางไปทำงานในอียิปต์ทั้งหมด

### 1 จำแนกตามภูมิภาค

พบว่า ภาคกลาง มีแรงงานไทยได้รับอนุญาตให้เดินทางไปทำงานในอียิปต์มากที่สุด จำนวน 36 คน คิดเป็นร้อยละ 85.71 ของจำนวนแรงงานไทยที่ได้รับอนุญาตให้เดินทางไปทำงานในอียิปต์ทั้งหมด รองลงมา คือ ภาคเหนือ จำนวน 4 คน (ร้อยละ 9.52) และภาคตะวันออกเฉียงเหนือ จำนวน 2 คน (ร้อยละ 4.76) ตามลำดับ

### 2 จำแนกตามภูมิภาค

พบว่า จังหวัดเพชรบูรณ์ เป็นภูมิภาคที่มีแรงงานไทยได้รับอนุญาตให้เดินทางไปทำงานในอียิปต์มากที่สุด จำนวน 27 คน คิดเป็นร้อยละ 64.29 ของจำนวนแรงงานไทยที่ได้รับอนุญาตให้เดินทางไปทำงานในอียิปต์ทั้งหมด รองลงมา คือ จังหวัดอ่างทอง และจังหวัดอุดรธานี มีจำนวนเท่ากัน คือ 3 คน (ร้อยละ 7.14) ตามด้วย จังหวัดนครสวรรค์ และจังหวัดยโสธร ซึ่งมีจำนวนเท่ากัน คือ 2 คน (ร้อยละ 4.76) ตามลำดับ

### 3 จำแนกตามหมวดสาขาอาชีพ

พบว่า ผู้ปฏิบัติงานในโรงงาน ผู้ควบคุมเครื่องจักร และผู้ปฏิบัติงานด้านการประกอบ เป็นหมวดสาขาอาชีพที่แรงงานไทยได้รับอนุญาตให้เดินทางไปทำงานในอียิปต์มากที่สุด จำนวน 42 คน คิดเป็นร้อยละ 100 ของจำนวนแรงงานไทยที่ได้รับอนุญาตให้เดินทางไปทำงานในอียิปต์ทั้งหมด

### 4 จำแนกตามระดับการศึกษา

พบว่า ระดับการศึกษาที่แรงงานไทยได้รับอนุญาตให้เดินทางไปทำงานในอียิปต์จบการศึกษาระดับประถมศึกษามากที่สุด จำนวน 23 คน คิดเป็นร้อยละ 54.76 ของจำนวนแรงงานไทยที่ได้รับอนุญาตให้เดินทางไปทำงานในอียิปต์ทั้งหมด รองลงมา คือ ระดับมัธยมศึกษา จำนวน 17 คน (ร้อยละ 40.48) และระดับ ปวช./ปวท./ปวส./อนุปริญญา จำนวน 2 คน (ร้อยละ 4.76) ตามลำดับ

### 5 จำแนกตามวิธีการเดินทาง เฉพาะ 5 วิธีการเดินทาง

พบว่า วิธีการเดินทางที่แรงงานไทยได้รับอนุญาตให้เดินทางไปทำงานในอียิปต์มากที่สุด คือ นายจ้างพาไปทำงาน จำนวน 42 คน คิดเป็นร้อยละ 100 ของจำนวนแรงงานไทยที่ได้รับอนุญาตให้เดินทางไปทำงานในอียิปต์ทั้งหมด

### สถานการณ์และแนวโน้มตลาดแรงงานไทยในอียิปต์

อียิปต์เป็นประเทศที่มีแรงงานวัยทำงานที่เพียงพอ โดยเฉพาะแรงงานทักษะต่ำถึงปานกลาง อัตราการว่างงานค่อนข้างสูงและอัตราค่าจ้างโดยเฉลี่ยต่ำมาก กอปรกับมาตรฐานความเป็นอยู่โดยทั่วไปไม่สะดวกมากนัก และข้อจำกัดด้านภาษาซึ่งอียิปต์ใช้ภาษาอาหรับเป็นหลัก รวมถึงระเบียบกฎหมายและการบังคับใช้กฎหมายในอียิปต์ยังมีปัญหาอยู่มาก ตลาดแรงงานต่างชาติในอียิปต์จึงยังไม่ใช่เป้าหมายที่แรงงานไทยจะเดินทางไปทำงาน อย่างไรก็ตาม หากแรงงานไทยจะไปทำงานในอียิปต์ควรมีทักษะเฉพาะด้านและควรระบุ ในสัญญาจ้างงานว่านายจ้างจะรับผิดชอบอะไรบ้างอย่างชัดเจน เช่น ค่าบัตรโดยสารเครื่องบินในการเดินทางมาทำงานและเดินทางกลับเมื่อสิ้นสุดสัญญา รวมทั้งการทำวีซ่าทำงานตามระยะเวลาที่กำหนดไว้ ตลอดจน การจัดทำประกันสุขภาพและประกันอุบัติเหตุ และสวัสดิการอื่น ๆ ที่เป็นประโยชน์แก่แรงงานไทย

# สาธารณรัฐมาดากัสการ์

สาธารณรัฐมาดากัสการ์ มีแรงงานไทยได้รับอนุญาตให้เดินทางไปทำงาน ซึ่งเป็นการเดินทางครั้งแรก ไม่รวม Re-entry ในปี 2567 เป็นจำนวน 149 คน คิดเป็นร้อยละ 35.81 ของจำนวนแรงงานไทยในภูมิภาคแอฟริกาทั้งหมด 416 คน เป็นเพศชาย จำนวน 149 คน (ร้อยละ 100.00) ข้อมูลแรงงานไทยที่ได้รับอนุญาตให้เดินทางไปทำงานในสาธารณรัฐมาดากัสการ์ จำแนกตามประเภทข้อมูล ดังนี้

## 1 จำแนกตามภูมิภาค

พบว่า ภาคตะวันออกเฉียงเหนือ มีแรงงานไทยได้รับอนุญาตให้เดินทางไปทำงานในสาธารณรัฐมาดากัสการ์มากที่สุด จำนวน 48 คน คิดเป็นร้อยละ 35.82 ของจำนวนแรงงานไทยที่ได้รับอนุญาตให้เดินทางไปทำงานในสาธารณรัฐมาดากัสการ์ทั้งหมด รองลงมา คือ ภาคกลาง จำนวน 47 คน (ร้อยละ 35.07) ภาคตะวันออก จำนวน 29 คน (ร้อยละ 21.64) ภาคตะวันตก จำนวน 3 คน (ร้อยละ 2.24) ตามลำดับ

## 2 จำแนกตามรายจังหวัด

พบว่า จังหวัดสุโขทัย เป็นจังหวัดที่มีแรงงานไทยได้รับอนุญาตให้เดินทางไปทำงานมากที่สุด จำนวน 31 คน คิดเป็นร้อยละ 32.98 ของจำนวนแรงงานไทยที่ได้รับอนุญาตให้เดินทางไปทำงานในสาธารณรัฐมาดากัสการ์ทั้งหมด รองลงมา คือ จังหวัดชลบุรี จำนวน 18 คน (ร้อยละ 19.15) จังหวัดอุดรธานี จำนวน 10 คน (ร้อยละ 10.64) จังหวัดอุดรธานี จำนวน 8 คน (ร้อยละ 8.51) จังหวัดชัยภูมิ จำนวน 7 คน (ร้อยละ 7.45) ตามลำดับ

## 3 จำแนกตามหมวดอาชีพ

พบว่า สาขาอาชีพผู้ปฏิบัติงานโดยใช้ฝีมือในธุรกิจต่าง ๆ เป็นหมวดสาขาอาชีพที่แรงงานไทยได้รับอนุญาตให้เดินทางไปทำงานมากที่สุด จำนวน 117 คน คิดเป็นร้อยละ 69.64 ของจำนวนแรงงานไทยที่ได้รับอนุญาตให้เดินทางไปทำงานในสาธารณรัฐมาดากัสการ์ทั้งหมด รองลงมา คือ ช่างเทคนิคและผู้ปฏิบัติงานที่เกี่ยวข้อง จำนวน 12 คน (ร้อยละ 7.14), ผู้ประกอบวิชาชีพด้านต่าง ๆ จำนวน 7 คน (ร้อยละ 4.17) พนักงานบริการ พนักงานขายในร้านค้าและตลาด จำนวน 6 คน (ร้อยละ 3.57), ผู้บัญญัติกฎหมาย ข้าราชการระดับอาวุโส ผู้จัดการ จำนวน 4 คน (ร้อยละ 2.38), เสมียน เจ้าหน้าที่ จำนวน 1 คน (ร้อยละ 0.60), ผู้ปฏิบัติงานในโรงงาน ผู้ควบคุมเครื่องจักร และผู้ปฏิบัติงานด้านการประกอบ จำนวน 2 คน (ร้อยละ 1.19) ตามลำดับ

## 4 จำแนกตามระดับการศึกษา

พบว่า ระดับการศึกษาที่แรงงานไทยได้รับอนุญาตให้เดินทางไปทำงานในสาธารณรัฐมาดากัสการ์ จบการศึกษาระดับมัธยมศึกษามากที่สุด จำนวน 59 คน คิดเป็นร้อยละ 45.38 ของจำนวนแรงงานไทยที่ได้รับอนุญาตให้เดินทางไปทำงานในสาธารณรัฐมาดากัสการ์ทั้งหมด รองลงมา คือ ระดับประถมศึกษา จำนวน 50 คน (ร้อยละ 38.46), ระดับปริญญาตรี/โท/เอก จำนวน 20 คน (ร้อยละ 15.38) และระดับ ปวช./ปวท./ปวส./อนุปริญญา จำนวน 20 คน (ร้อยละ 15.38) ตามลำดับ

## 5 จำแนกตามวิธีการเดินทาง เฉพาะ 5 วิธีการเดินทาง

พบว่า วิธีการเดินทางที่แรงงานไทยได้รับอนุญาตให้เดินทางไปทำงานในสาธารณรัฐมาดากัสการ์ คือ นายจ้างพาลูกจ้างไปทำงาน

## สาธารณรัฐแอฟริกาใต้

สาธารณรัฐแอฟริกาใต้ มีแรงงานไทยได้รับอนุญาตให้เดินทางไปทำงาน ซึ่งเป็นการเดินทางครั้งแรกไม่รวม Re-entry ในปี 2567 เป็นจำนวน 124 คน (ร้อยละ 29.80) ของจำนวนแรงงานไทยในภูมิภาคแอฟริกาทั้งหมด 416 คน เป็นเพศชาย จำนวน 119 คน (ร้อยละ 95.96) เพศหญิง จำนวน 5 คน (ร้อยละ 4.03) ข้อมูลแรงงานไทยที่ได้รับอนุญาตให้เดินทางไปทำงานในสาธารณรัฐแอฟริกาใต้ จำแนกตามประเภทข้อมูล ดังนี้

### 1 จำแนกตามภูมิภาค

พบว่า ภาคตะวันออกเฉียงเหนือ มีแรงงานไทยได้รับอนุญาตให้เดินทางไปทำงานในสาธารณรัฐแอฟริกาใต้มากที่สุด จำนวน 51 คน (ร้อยละ 38.64) ของจำนวนแรงงานไทยที่ได้รับอนุญาตให้เดินทางไปทำงานในสาธารณรัฐแอฟริกาใต้ทั้งหมด รองลงมา คือ ภาคกลาง จำนวน 40 คน (ร้อยละ 30.30), ภาคตะวันออก จำนวน 18 คน (ร้อยละ 13.64), ภาคเหนือ จำนวน 10 คน (ร้อยละ 7.58), ภาคตะวันตก จำนวน 5 คน (ร้อยละ 3.79) ตามลำดับ

### 2 จำแนกตามรายจังหวัด

พบว่า จังหวัดเพชรบูรณ์ เป็นภูมิลำเนาที่มีแรงงานไทยได้รับอนุญาตให้เดินทางไปทำงานมากที่สุด จำนวน 17 คน (ร้อยละ 28.81) ของจำนวนแรงงานไทยที่ได้รับอนุญาตให้เดินทางไปทำงานในสาธารณรัฐแอฟริกาใต้ทั้งหมด รองลงมา คือ จังหวัดชลบุรี จำนวน 12 คน (ร้อยละ 20.34), จังหวัดกำแพงเพชร จำนวน 10 คน (ร้อยละ 16.95), จังหวัดสุรินทร์ จำนวน 6 คน (ร้อยละ 10.17), จังหวัดขอนแก่น จำนวน 5 คน (ร้อยละ 8.47) ตามลำดับ

### 3 จำแนกตามหมวดอาชีพ

พบว่า สาขาอาชีพผู้ปฏิบัติงานโดยใช้ฝีมือในธุรกิจต่างๆ เป็นหมวดสาขาอาชีพที่แรงงานไทยได้รับอนุญาตให้เดินทางไปทำงานในสาธารณรัฐแอฟริกาใต้มากที่สุด จำนวน 69 คน (ร้อยละ 58.47) ของจำนวนแรงงานไทยที่ได้รับอนุญาตให้เดินทางไปทำงานทั้งหมด รองลงมา คือ ผู้ปฏิบัติงานในโรงงาน ผู้ควบคุมเครื่องจักร และผู้ปฏิบัติงานด้านการประกอบ จำนวน 43 คน (ร้อยละ 36.45), ผู้ประกอบวิชาชีพด้านต่างๆ จำนวน 5 คน (ร้อยละ 4.24), ช่างเทคนิคและผู้ปฏิบัติงานที่เกี่ยวข้อง จำนวน 4 คน (ร้อยละ 3.39), ผู้บัญญัติกฎหมาย ข้าราชการระดับอาวุโส ผู้จัดการ จำนวน 3 คน (ร้อยละ 2.54) ตามลำดับ

### 4 จำแนกตามระดับการศึกษา

พบว่า ระดับการศึกษาที่แรงงานไทยได้รับอนุญาตให้เดินทางไปทำงานในสาธารณรัฐแอฟริกาใต้มากที่สุด คือ ระดับมัธยมศึกษา จำนวน 74 คน (ร้อยละ 57.81) ของจำนวนแรงงานไทยที่ได้รับอนุญาตให้เดินทางไปทำงานในสาธารณรัฐแอฟริกาใต้ทั้งหมด รองลงมา คือ ระดับประถมศึกษา จำนวน 31 คน (ร้อยละ 24.22), ระดับปริญญาตรี/โท/เอก จำนวน 12 คน (ร้อยละ 9.38), ระดับปวช./ปวท./ปวส./อนุปริญญา จำนวน 7 คน (ร้อยละ 5.47) ตามลำดับ

### 5 จำแนกตามวิธีการเดินทาง เฉพาะ 5 วิธีการเดินทาง

พบว่า แรงงานไทยได้รับอนุญาตให้เดินทางไปทำงานในสาธารณรัฐแอฟริกาใต้มากที่สุด คือ นายจ้างพาลูกจ้างไปทำงาน จำนวน 39 คน (ร้อยละ 31.45) ของจำนวนแรงงานไทยที่ได้รับอนุญาตให้เดินทางไปทำงานในสาธารณรัฐแอฟริกาใต้ทั้งหมด รองลงมา คือ บริษัทจัดหางานจัดส่ง จำนวน 85 คน (ร้อยละ 68.54)

## สาธารณรัฐโมซัมบิก

สาธารณรัฐโมซัมบิก มีแรงงานไทยได้รับอนุญาตให้เดินทางไปทำงาน ซึ่งเป็นการเดินทางครั้งแรก ไม่รวม Re-entry ในปี 2567 เป็นจำนวน 12 คน คิดเป็นร้อยละ 2.88 ของจำนวนแรงงานไทยในภูมิภาคแอฟริกา ทั้งหมด 416 คน เป็นเพศชาย จำนวน 11 คน (ร้อยละ 91.66) และเพศหญิง จำนวน 1 คน (ร้อยละ 8.34) ข้อมูลแรงงานไทยที่ได้รับอนุญาตให้เดินทางไปทำงานในสาธารณรัฐโมซัมบิก จำแนกตามประเภทข้อมูล ดังนี้

### 1 จำแนกตามภูมิภาค

พบว่า ภาคตะวันออกเฉียงเหนือ มีแรงงานไทยได้รับอนุญาตให้เดินทางไปทำงานในสาธารณรัฐโมซัมบิกมากที่สุด จำนวน 4 คน คิดเป็นร้อยละ 33.33 ของจำนวนแรงงานไทยที่ได้รับอนุญาตให้เดินทางไปทำงานในสาธารณรัฐโมซัมบิกทั้งหมด รองลงมา คือ ภาคเหนือ จำนวน 3 คน (ร้อยละ 25.00) ภาคตะวันออก จำนวน 3 คน (ร้อยละ 25.00) และภาคกลาง จำนวน 2 คน (ร้อยละ 16.67) ตามลำดับ

### 2 จำแนกตามรายจังหวัด

พบว่า ภูมิลำเนาที่มีแรงงานไทยได้รับอนุญาตให้เดินทางไปทำงาน ได้แก่ กรุงเทพมหานคร กาลสินธุ์ ขอนแก่น จันทบุรี ชลบุรี พิษณุโลก ระยอง ลำปาง ลำพูน สกลนคร หนองบัวลำภู และอุตรดิตถ์ จังหวัดละ 1 คน

### 3 จำแนกตามหมวดอาชีพ

พบว่า ผู้ปฏิบัติงานโดยใช้ฝีมือในธุรกิจต่างๆ เป็นหมวดสาขาอาชีพที่แรงงานไทยได้รับอนุญาตให้เดินทางไปทำงานมากที่สุด จำนวน 11 คน (ร้อยละ 68.75) ของจำนวนแรงงานไทยที่ได้รับอนุญาตให้เดินทางไปทำงานในสาธารณรัฐโมซัมบิกทั้งหมด รองลงมา คือ เสมียน/เจ้าหน้าที่ จำนวน 1 คน (ร้อยละ 6.25) ตามลำดับ

### 4 จำแนกตามระดับการศึกษา

พบว่า ระดับการศึกษาที่แรงงานไทยได้รับอนุญาตให้เดินทางไปทำงาน จบการศึกษาระดับมัธยมศึกษามากที่สุด จำนวน 7 คน (ร้อยละ 50.00) ของจำนวนแรงงานไทยที่ได้รับอนุญาตให้เดินทางไปทำงานในสาธารณรัฐโมซัมบิกทั้งหมด รองลงมา คือ ระดับ ปวช./ปวท./ปวส./อนุปริญญา จำนวน 2 คน (ร้อยละ 14.29), ระดับประถมศึกษา จำนวน 2 คน (ร้อยละ 14.29) และระดับปริญญาตรี/โท/เอก จำนวน 1 คน (ร้อยละ 7.14) ตามลำดับ

### 5 จำแนกตามวิธีการเดินทาง เฉพาะ 5 วิธีการเดินทาง

พบว่า แรงงานไทยได้รับอนุญาตให้เดินทางไปทำงานในสาธารณรัฐโมซัมบิกมากที่สุดคือ บริษัทจัดงานจัดส่ง จำนวน 11 คน (ร้อยละ 91.67) ของจำนวนแรงงานไทยที่ได้รับอนุญาตให้เดินทางไปทำงานในสาธารณรัฐโมซัมบิกทั้งหมด รองลงมา คือ นายจ้างพาลูกจ้างไปทำงาน จำนวน 1 คน (ร้อยละ 8.33) ตามลำดับ

# สาธารณรัฐไนจีเรีย

สาธารณรัฐไนจีเรีย มีจำนวนแรงงานไทยได้รับอนุญาตให้เดินทางไปทำงาน ซึ่งเป็นการเดินทางครั้งแรก ไม่รวม Re-entry ในปี 2567 จำนวน 40 คน คิดเป็นร้อยละ 9.61 ของจำนวนแรงงานไทยในภูมิภาคแอฟริกาทั้งหมด 416 คน เป็นเพศชาย 40 คน (ร้อยละ 100.00) ข้อมูลแรงงานไทยที่ได้รับอนุญาตให้เดินทางไปทำงานในสาธารณรัฐไนจีเรีย จำแนกตามประเภทข้อมูล ดังนี้

## 1 จำแนกตามภูมิภาค

พบว่า ภาคเหนือ มีแรงงานไทยได้รับอนุญาตให้เดินทางไปทำงานในสาธารณรัฐไนจีเรียมากที่สุด จำนวน 18 คน คิดเป็นร้อยละ 45.00 ของจำนวนแรงงานไทยที่ได้รับอนุญาตให้เดินทางไปทำงานในสาธารณรัฐไนจีเรียทั้งหมด รองลงมาคือ ภาคเหนือ จำนวน 12 คน (ร้อยละ 30.00) ภาคตะวันออกเฉียงเหนือ จำนวน 5 คน (ร้อยละ 12.50) ภาคตะวันออก จำนวน 4 คน (ร้อยละ 10.00) และภาคตะวันตก จำนวน 1 คน (ร้อยละ 2.50) ตามลำดับ

## 2 จำแนกตามภูมิภาค

พบว่า จังหวัดพิจิตร เป็นภูมิภาคที่มีแรงงานไทยได้รับอนุญาตให้เดินทางไปทำงานในสาธารณรัฐไนจีเรียมากที่สุด จำนวน 9 คน ร้อยละ 22.50 ของจำนวนแรงงานไทยทั้งหมดที่ได้รับอนุญาตให้เดินทางไปทำงานในไนจีเรีย รองลงมา ได้แก่ จังหวัดอุดรธานี จำนวน 8 คน (ร้อยละ 20.00) จังหวัดนครสวรรค์ จำนวน 5 คน (ร้อยละ 12.50) จังหวัดชลบุรี จำนวน 3 คน (ร้อยละ 7.50) และจังหวัดนครราชสีมา จำนวน 2 คน (ร้อยละ 5.00) ตามลำดับ

## 3 จำแนกตามหมวดอาชีพ

พบว่า สาขาอาชีพผู้ปฏิบัติงานในโรงงาน จำนวน 1 คน คิดเป็นร้อยละ 2.50 ของจำนวนแรงงานไทยที่ได้รับอนุญาตให้เดินทางไปทำงานในสาธารณรัฐไนจีเรียทั้งหมด รองลงมา คือ ผู้ปฏิบัติงานโดยใช้ฝีมือในธุรกิจต่าง ๆ จำนวน 39 คน (ร้อยละ 97.50) ตามลำดับ

## 4 จำแนกตามระดับการศึกษา

พบว่า ระดับการศึกษาที่แรงงานไทยได้รับอนุญาตให้เดินทางไปทำงาน จบการศึกษาระดับมัธยมศึกษามากที่สุด จำนวน 21 คน (ร้อยละ 52.50) รองลงมา คือ ระดับประถมศึกษา จำนวน 12 คน (ร้อยละ 30.00), ระดับปวช./ปวท./ปวส./อนุปริญญา จำนวน 5 คน (ร้อยละ 12.50), และระดับปริญญาตรี/โท/เอก จำนวน 2 คน (ร้อยละ 5.00) ตามลำดับ

## 5 จำแนกตามวิธีการเดินทาง เฉพาะ 5 วิธีการเดินทาง

พบว่า วิธีการเดินทางที่แรงงานไทยได้รับอนุญาตให้เดินทางไปทำงาน ในสาธารณรัฐไนจีเรียเป็นเดินทางด้วยตนเอง

# ตลาดแรงงานไทยในภูมิภาคตะวันออกกลาง

แรงงานไทยที่ได้รับอนุญาตให้เดินทางไปทำงานในภูมิภาคตะวันออกกลาง ซึ่งเป็นการเดินทางครั้งแรก (ไม่รวม Re-entry) ปี 2567 มีจำนวน 4,764 คน (ร้อยละ 8.66) ของจำนวนแรงงานไทยทั้งหมด 55,002 คน เป็นเพศชาย จำนวน 4,310 คน (ร้อยละ 90.48) เพศหญิง จำนวน 454 คน (ร้อยละ 9.52) ประเทศในภูมิภาคตะวันออกกลางที่มีแรงงานไทยได้รับอนุญาตให้เดินทางไปทำงานมากที่สุด คือ รัฐอิสราเอล จำนวน 3,966 คน (ร้อยละ 83.27) รองลงมา คือ สหรัฐอาหรับเอมิเรตส์ จำนวน 245 คน (ร้อยละ 5.15) ราชอาณาจักรซาอุดีอาระเบีย จำนวน 167 คน (ร้อยละ 3.51) รัฐกาตาร์ จำนวน 133 คน (ร้อยละ 2.79) และรัฐคูเวต จำนวน 66 คน (ร้อยละ 1.39) ตามลำดับ ดังแผนภูมิที่ 34

มีภูมิลำเนาอยู่ใน ภาคตะวันออกเฉียงเหนือ จำนวน 3,227 คน (ร้อยละ 67.74) รองลงมา คือ ภาคเหนือ จำนวน 671 คน (ร้อยละ 14.09) สาขาอาชีพที่แรงงานไทยได้รับอนุญาตให้เดินทางไปทำงานในกลุ่มประเทศตะวันออกกลางมากที่สุด คือ ผู้ปฏิบัติงานฝีมือด้านการเกษตรและประมง จำนวน 2,543 คน (ร้อยละ 53.39) รองลงมา คือ ผู้ปฏิบัติงานโดยใช้ฝีมือในธุรกิจต่าง ๆ จำนวน 1,408 คน (ร้อยละ 29.56) จบการศึกษาระดับมัธยมศึกษามากที่สุด จำนวน 2,932 คน (ร้อยละ 61.56) รองลงมา คือ ระดับ ปวช./ปวท./ปวส./อนุปริญญา จำนวน 915 คน (ร้อยละ 19.21)

แผนภูมิที่ 34 แสดงจำนวนแรงงานไทยที่ได้รับอนุญาตให้เดินทางไปทำงานในต่างประเทศในภูมิภาคตะวันออกกลางมากที่สุด 5 อันดับแรก จำแนกตามประเทศ ปี 2567

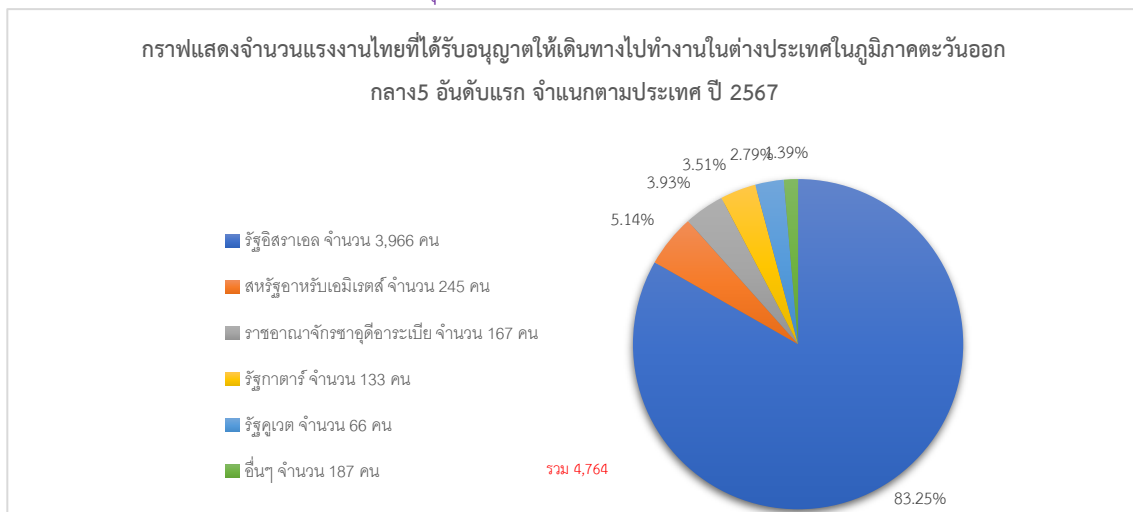

เมื่อเปรียบเทียบกับปี 2566 พบว่า แรงงานไทยได้รับอนุญาตให้เดินทางไปทำงานในภูมิภาคตะวันออกกลางมีจำนวนลดลง 980 คน (ร้อยละ 17.11) โดย รัฐอิสราเอล ลดลงมากที่สุด (ร้อยละ 21.68) รองลงมา คือ รัฐคูเวต ลดลงร้อยละ 37.14 รัฐกาตาร์ ลดลงร้อยละ 87.32 และ ประเทศอื่น ๆ ลดลงร้อยละ 1.17 ส่วนประเทศที่แรงงานไทยได้รับอนุญาตให้เดินทางไปทำงานเพิ่มขึ้น คือ สหรัฐอาหรับเอมิเรตส์ เพิ่มขึ้นร้อยละ 51.23 และ ราชอาณาจักรซาอุดีอาระเบีย เพิ่มขึ้นร้อยละ 9.15 ดังตารางที่ 7

ตารางที่ 7 แสดงจำนวนแรงงานไทยที่ได้รับอนุญาตให้เดินทางไปทำงานในต่างประเทศในภูมิภาคตะวันออกกลางมากที่สุด 5 อันดับแรก จำแนกตามประเทศ เปรียบเทียบปี 2566 และปี 2567

ประเทศที่แรงงานไทยได้รับอนุญาตให้เดินทางไปทำงานในต่างประเทศในภูมิภาคตะวันออกกลาง 5 อันดับแรก	ปี 2566	ปี 2567	การเปลี่ยนแปลง	
			จำนวน	ร้อยละ
จำนวน คน	5,726	4,746	-980	-17.11
รัฐอิสราเอล	5,064	3,966	-1,098	-21.68
สหรัฐอาหรับเอมิเรตส์	162	245	83	51.23
ราชอาณาจักรซาอุดีอาระเบีย	153	167	14	9.15
รัฐคูเวต	105	66	-39	-37.14
รัฐกาตาร์	71	133	62	87.32
ประเทศอื่นๆ	171	169	-2	-1.17

แรงงานไทยที่ได้รับอนุญาตให้เดินทางไปทำงานในภูมิภาคตะวันออกกลาง โดยบริษัทจัดหางานจัดส่งมากที่สุด เป็นจำนวน 2,548 คน คิดเป็นร้อยละ 53.64 ของจำนวนแรงงานไทยในภูมิภาคตะวันออกกลางทั้งหมด 4,750 คน รองลงมา คือ นายจ้างพาลูกจ้างไปทำงาน จำนวน 1,548 คน (ร้อยละ 32.58) แจ้งการเดินทางด้วยตนเอง จำนวน 524 คน (ร้อยละ 11.03) และกรมการจัดหางานจัดส่ง จำนวน 130 คน (ร้อยละ 2.73) ตามลำดับดังแผนภูมิที่ 35

แผนภูมิที่ 35 แสดงจำนวนแรงงานไทยที่ได้รับอนุญาตให้เดินทางไปทำงานในต่างประเทศในภูมิภาคตะวันออกกลางมากที่สุดจำแนกตามวิธีการเดินทาง เฉพาะ 5 วิธีการเดินทาง ปี 2567

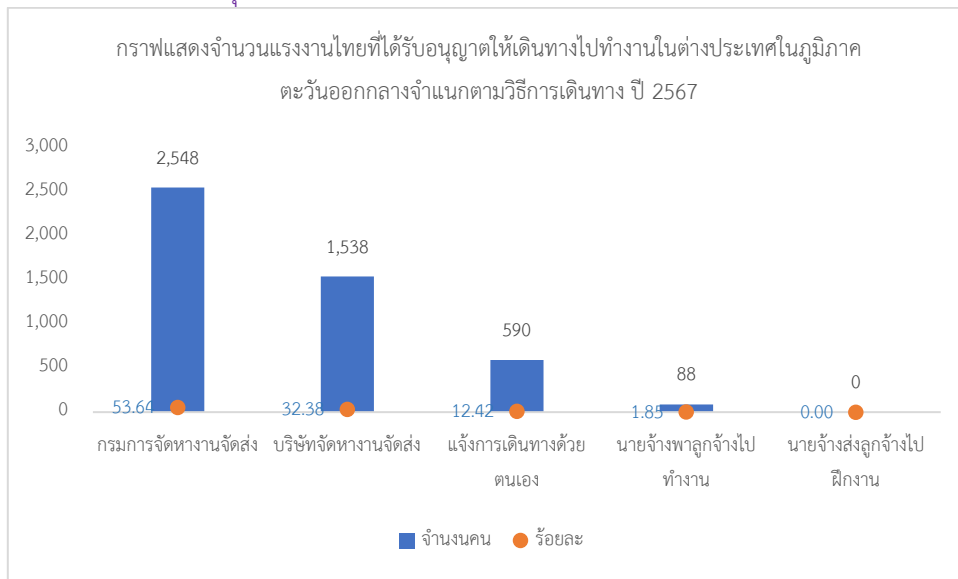

เมื่อเปรียบเทียบกับปี 2566 แล้ว พบว่า แรงงานไทยที่ได้รับอนุญาตให้เดินทางไปทำงานในภูมิภาคตะวันออกกลางมีจำนวนลดลงร้อยละ 16.80 โดยจำนวนแรงงานที่ได้รับอนุญาตให้เดินทางไปทำงานในภูมิภาคตะวันออกกลางลดลงจาก 5,726 คน เป็น 4,764 คน โดยวิธีการเดินทางที่แรงงานไทยเดินทางไปทำงานในภูมิภาคตะวันออกกลางมีจำนวนลดลง ได้แก่ กรมการจัดหางานจัดส่ง ลดลงมากที่สุด ร้อยละ 45.57 จาก 4,681 คน เป็น 2,548 คน, นายจ้างส่งลูกจ้างไปฝึกงาน ลดลงร้อยละ 100.00 จาก 5 คน เป็น 0 คน รองลงมา คือ แจ้งการเดินทางด้วยตนเอง เพิ่มขึ้นร้อยละ 158.92 จาก 594 คน เป็น 1,538 คน บริษัทจัดหางานจัดส่ง เพิ่มขึ้นร้อยละ 55.26 จาก 380 คน เป็น 590 คน และนายจ้างพาลูกจ้างไปทำงาน เพิ่มขึ้นร้อยละ 33.33 จาก 66 คน เป็น 88 คน ตามลำดับ

ตารางที่ 8 แสดงจำนวนแรงงานไทยที่ได้รับอนุญาตให้เดินทางไปทำงานในต่างประเทศในภูมิภาคตะวันออกกลางมากที่สุดจำแนกตามวิธีการเดินทาง เฉพาะ 5 วิธีการเดินทาง เปรียบเทียบปี 2566 และปี 2567

วิธีการเดินทาง	ปี 2566	ปี 2567	การเปลี่ยนแปลง	
			จำนวน	ร้อยละ
จำนวน คน	5,726	4,764	-962	-16.80
กรมการจัดหางานจัดส่ง	4,681	2,548	-2,133	-45.57
แจ้งการเดินทางด้วยตนเอง	594	1,538	944	158.92
บริษัทจัดหางานจัดส่ง	380	590	210	55.26
นายจ้างพาลูกจ้างไปทำงาน	66	88	22	33.33
นายจ้างส่งลูกจ้างไปฝึกงาน	5	0	-5	-100.00

## รัฐอิสราเอล

รัฐอิสราเอล มีแรงงานไทยได้รับอนุญาตให้เดินทางไปทำงาน ซึ่งเป็นการเดินทางครั้งแรก ไม่รวม Re-entry ในปี 2567 จำนวน 3,966 คน คิดเป็นร้อยละ 83.49 ของจำนวนแรงงานไทยในภูมิภาคตะวันออกกลาง ทั้งหมด 4,764 คน เป็นเพศชาย จำนวน 3,881 คน (ร้อยละ 81.46) เพศหญิง จำนวน 85 คน (ร้อยละ 2.14) ข้อมูลแรงงานไทยที่ได้รับอนุญาตให้เดินทางไปทำงานในรัฐอิสราเอล จำแนกตามประเภทข้อมูล ดังนี้

### 1 จำแนกตามภูมิภาค

พบว่า ภาคตะวันออกเฉียงเหนือ มีแรงงานไทยได้รับอนุญาตให้เดินทางไปทำงานในรัฐอิสราเอลมากที่สุด จำนวน 2,845 คน คิดเป็น ร้อยละ 71.73 ของจำนวนแรงงานไทยที่ได้รับอนุญาตให้เดินทางไปทำงานในรัฐอิสราเอล ทั้งหมด รองลงมา คือ ภาคเหนือ จำนวน 603 คน (ร้อยละ 15.20) ภาคกลาง จำนวน 294 คน (ร้อยละ 7.41) ภาคตะวันตก จำนวน 114 คน (ร้อยละ 2.87) และ ภาคตะวันออก จำนวน 110 คน (ร้อยละ 2.77) ตามลำดับ

### 2 จำแนกตามภูมิภาค

พบว่า จังหวัดอุดรธานี เป็นภูมิภาคที่มีแรงงานไทยได้รับอนุญาตให้เดินทางไปทำงานมากที่สุด จำนวน 535 คน คิดเป็นร้อยละ 13.49 ของจำนวนแรงงานไทยที่ได้รับอนุญาตให้เดินทางไปทำงานในรัฐอิสราเอลทั้งหมด รองลงมา คือ จังหวัดเชียงราย จำนวน 340 คน (ร้อยละ 8.58) จังหวัดนครพนม จำนวน 333 คน (ร้อยละ 8.40) จังหวัดนครราชสีมา จำนวน 290 คน (ร้อยละ 7.31) และจังหวัดขอนแก่น จำนวน 193 คน (ร้อยละ 4.87) ตามลำดับ

### 3 จำแนกตามหมวดอาชีพ

พบว่า สาขาอาชีพผู้ปฏิบัติงานฝีมือด้านการเกษตรและประมง เป็นหมวดสาขาอาชีพที่แรงงานไทยได้รับอนุญาตให้เดินทางไปทำงานมากที่สุด จำนวน 2,543 คน คิดเป็นร้อยละ 64.12 ของจำนวนแรงงานไทยที่ได้รับอนุญาตให้เดินทางไปทำงานในรัฐอิสราเอลทั้งหมด รองลงมาคือ ผู้ปฏิบัติงานโดยใช้ฝีมือในธุรกิจต่างๆ จำนวน 1,192 คน (ร้อยละ 30.06) ผู้ปฏิบัติงานในโรงงาน ผู้ควบคุมเครื่องจักร และผู้ปฏิบัติงานด้านการประกอบ จำนวน 125 คน (ร้อยละ 3.15) พนักงานบริการ พนักงานขายในร้านค้าและตลาด จำนวน 105 คน (ร้อยละ 2.65) อาชีพงานพื้นฐาน จำนวน 1 คน (ร้อยละ 0.03)

### 4 จำแนกตามระดับการศึกษา

พบว่า ระดับการศึกษาที่แรงงานไทยได้รับอนุญาตให้เดินทางไปทำงานในรัฐอิสราเอลมากที่สุด คือ ระดับมัธยมศึกษา จำนวน 2,474 คน คิดเป็นร้อยละ 62.38 ของจำนวนแรงงานไทยที่ได้รับอนุญาตให้เดินทางไปทำงานในรัฐอิสราเอลทั้งหมด รองลงมา คือ ระดับ ปวช./ปวท./ปวส./อนุปริญญา จำนวน 803 คน (ร้อยละ 20.24) ระดับประถมศึกษา จำนวน 520 คน (ร้อยละ 13.11) ระดับปริญญาตรี/โท/เอก จำนวน 165 คน (ร้อยละ 4.16) อื่น ๆ จำนวน 4 คน (ร้อยละ 0.10)

### 5 จำแนกตามวิธีการเดินทาง เฉพาะ 5 วิธีการเดินทาง

พบว่า วิธีการเดินทางที่แรงงานไทยได้รับอนุญาตให้เดินทางไปทำงานมากที่สุด คือ กรมการจัดหางาน จัดส่ง จำนวน 2,543 คน คิดเป็นร้อยละ 64.12 ของจำนวนแรงงานไทยที่ได้รับอนุญาตให้เดินทางไปทำงานในรัฐอิสราเอลทั้งหมด รองลงมา คือ บริษัทจัดหางานจัดส่ง จำนวน 1,317 คน (ร้อยละ 33.22) และแจ้งการเดินทางด้วยตนเอง จำนวน 106 คน (ร้อยละ 2.67) ตามลำดับ



### สถานการณ์และแนวโน้มตลาดแรงงานไทยในรัฐอิสราเอล

รัฐอิสราเอลเกิดภาวะสงครามตั้งแต่เดือนตุลาคม 2566 จนกระทั่งปัจจุบัน ส่งผลกระทบต่อการเดินทางไปทำงานในรัฐอิสราเอลเป็นอย่างมาก กระทรวงแรงงานได้ชะลอการจัดส่งแรงงานไทยไปทำงานในรัฐอิสราเอลทุกวิธีการเดินทางอยู่หลายครั้ง ขณะนี้ ได้ยกเลิกการชะลอ และเริ่มจัดส่งแรงงานไทยไปทำงานภาคเกษตรในรัฐอิสราเอลเมื่อช่วงเดือนตุลาคม 2567 เป็นต้นมา ซึ่งการจัดส่งแรงงานไทยไปทำงานในระหว่างการเกิดสงครามจะต้องดำเนินการด้วยความรอบคอบ มีการตรวจสอบพื้นที่ของนายจ้าง/สถานที่ทำงาน/ที่พักของแรงงานไทยจากฝ่ายแรงงาน ประจำสถานเอกอัครราชทูต ณ กรุงเทลอาวีฟ ภายใต้ข้อกำหนดเงื่อนไขว่าจัดส่งแรงงานไทยไปทำงานในรัฐอิสราเอลจะถูกกำหนดให้ทำงานในพื้นที่ที่ปลอดภัย “พื้นที่สีเขียว” ตามที่กองบัญชาการแนวหน้าของรัฐอิสราเอลกำหนด

# สหรัฐอาหรับเอมิเรตส์

สหรัฐอาหรับเอมิเรตส์ มีแรงงานไทยได้รับอนุญาตให้เดินทางไปทำงาน ซึ่งเป็นการเดินทางครั้งแรกไม่รวม Re-entry ปี 2567 จำนวน 245 คน คิดเป็นร้อยละ 5.36 ของจำนวนแรงงานไทยในภูมิภาคตะวันออกกลางทั้งหมด 4,764 คน เป็นเพศชาย จำนวน 179 คน (ร้อยละ 73.06) เพศหญิง จำนวน 66 คน (ร้อยละ 26.94) ข้อมูลแรงงานไทยที่ได้รับอนุญาตให้เดินทางไปทำงานในสหรัฐอาหรับเอมิเรตส์ จำแนกตามประเภทข้อมูล ดังนี้

## 1 จำแนกตามภูมิภาค

พบว่า ภาคตะวันออกเฉียงเหนือ มีแรงงานไทยได้รับอนุญาตให้เดินทางไปทำงานในสหรัฐอาหรับเอมิเรตส์ มากที่สุด จำนวน 100 คน คิดเป็นร้อยละ 40.82 ของแรงงานไทยที่ได้รับอนุญาตให้เดินทางไปทำงานในสหรัฐอาหรับเอมิเรตส์ ทั้งหมด รองลงมา คือ ภาคกลาง จำนวน 63 คน (ร้อยละ 25.71) ภาคใต้ จำนวน 46 คน (ร้อยละ 18.78) ภาคเหนือ จำนวน 14 คน (ร้อยละ 5.71) ภาคตะวันออก จำนวน 12 คน (ร้อยละ 4.90) และภาคตะวันตก จำนวน 10 คน (ร้อยละ 4.08) ตามลำดับ

## 2 จำแนกตามภูมิภาค

พบว่า จังหวัดขอนแก่น เป็นภูมิลำเนาที่มีแรงงานไทยได้รับอนุญาตให้เดินทางไปทำงานมากที่สุด จำนวน 36 คน (ร้อยละ 14.69) รองลงมา คือ จังหวัดสงขลา จำนวน 31 คน (ร้อยละ 12.65) จังหวัดสมุทรปราการ จำนวน 12 คน (ร้อยละ 4.90) กรุงเทพมหานคร จำนวน 10 คน (ร้อยละ 4.08) และจังหวัดกำแพงเพชร จำนวน 9 คน (ร้อยละ 3.67) ตามลำดับ

## 3 จำแนกตามหมวดอาชีพ

พบว่า สาขาอาชีพผู้ปฏิบัติงานโดยใช้ฝีมือในธุรกิจต่างๆ เป็นหมวดสาขาอาชีพที่แรงงานไทยได้รับอนุญาตให้เดินทางไปทำงานในสหรัฐอาหรับเอมิเรตส์มากที่สุด จำนวน 111 คน คิดเป็นร้อยละ 45.31 ของจำนวนแรงงานไทยที่ได้รับอนุญาตให้เดินทางไปทำงานในสหรัฐอาหรับเอมิเรตส์ทั้งหมด รองลงมา คือ ช่างเทคนิคและผู้ปฏิบัติงานที่เกี่ยวข้อง จำนวน 80 คน (ร้อยละ 32.65), ผู้ปฏิบัติงานในโรงงาน ผู้ควบคุมเครื่องจักร และผู้ปฏิบัติงานด้านการประกอบ จำนวน 25 คน (ร้อยละ 10.20) พนักงานบริการ พนักงานขายในร้านค้าและตลาด จำนวน 23 คน (ร้อยละ 9.39) ผู้ประกอบวิชาชีพด้านต่างๆ จำนวน 4 คน (ร้อยละ 1.63) และผู้บัญญัติกฎหมาย ข้าราชการระดับอาวุโส ผู้จัดการ จำนวน 2 คน (ร้อยละ 0.82) ตามลำดับ

## 4 จำแนกตามระดับการศึกษา

พบว่า ระดับการศึกษาที่แรงงานไทยได้รับอนุญาตให้เดินทางไปทำงานในสหรัฐอาหรับเอมิเรตส์จบการศึกษา ระดับมัธยมศึกษามากที่สุด จำนวน 126 คน คิดเป็นร้อยละ 51.43 ของจำนวนแรงงานไทยที่ได้รับอนุญาตให้เดินทางไปทำงานในสหรัฐอาหรับเอมิเรตส์ทั้งหมด รองลงมา คือ ระดับ ปวช./ปวท./ปวส./อนุปริญญา จำนวน 49 คน (ร้อยละ 20.00), ระดับ ประถมศึกษา จำนวน 37 คน (ร้อยละ 15.10), และ ระดับปริญญาตรี/โท/เอก จำนวน 33 คน (ร้อยละ 13.47) ตามลำดับ

## 5 จำแนกตามวิธีการเดินทาง เฉพาะ 5 วิธีการเดินทาง

พบว่า วิธีการเดินทางที่แรงงานไทยได้รับอนุญาตให้เดินทางไปทำงานในสหรัฐอาหรับเอมิเรตส์มากที่สุด คือ การเดินทางด้วยตนเอง จำนวน 186 คน คิดเป็นร้อยละ 75.92 ของจำนวนแรงงานไทยที่ได้รับอนุญาตให้เดินทางไปทำงานในสหรัฐอาหรับเอมิเรตส์ทั้งหมด รองลงมา คือ นายจ้างพาลูกจ้างไปทำงาน จำนวน 53 คน (ร้อยละ 21.63) กรมการจัดหางานจัดส่ง จำนวน 5 คน (ร้อยละ 2.04) และบริษัทจัดหางานจัดส่ง จำนวน 1 คน (ร้อยละ 0.41) ตามลำดับ

## สถานการณ์และแนวโน้มตลาดแรงงานไทยในสหรัฐอาหรับเอมิเรตส์

UAE ต้องการแรงงานไทยในทุกระดับ แต่ปัญหาหลักของแรงงานไทย คือ ขาดทักษะทางด้านภาษา สำหรับแรงงานในระดับ Professional ยังเป็นที่ต้องการแต่แรงงานไทยไม่มีคุณสมบัติตามที่ UAE ต้องการ เช่น ขาดทักษะทางด้านภาษา ขาดทักษะตามที่ตลาดแรงงานและนายจ้างต้องการ เช่น ต้องการทางด้านไอที แพทย์ พยาบาล งานที่เกี่ยวข้องกับเทคโนโลยีใหม่ ๆ เช่น AI การเรียนรู้ของเครื่องคอมพิวเตอร์ และการเปลี่ยนแปลงทางดิจิทัล ฯลฯ

## ราชอาณาจักรซาอุดีอาระเบีย

ราชอาณาจักรซาอุดีอาระเบีย มีแรงงานไทยได้รับอนุญาตให้เดินทางไปทำงาน ซึ่งเป็นการเดินทางครั้งแรก ไม่รวม Re-entry ในปี 2567 เป็นจำนวน 167 คน คิดเป็นร้อยละ 3.50 ของจำนวนแรงงานไทยในภูมิภาคตะวันออกกลางทั้งหมด 4,764 คน เป็นเพศชาย จำนวน 65 คน (ร้อยละ 38.92) เพศหญิง จำนวน 102 คน (ร้อยละ 61.07) ข้อมูลแรงงานไทยที่ได้รับอนุญาตให้เดินทางไปทำงานในราชอาณาจักรซาอุดีอาระเบียจำแนกตามประเภทข้อมูล ดังนี้

### 1 จำแนกตามภูมิภาค

พบว่า ภาคตะวันออกเฉียงเหนือ มีแรงงานไทยได้รับอนุญาตให้เดินทางไปทำงานในราชอาณาจักรซาอุดีอาระเบียมากที่สุด จำนวน 80 คน (ร้อยละ 47.91) ของจำนวนแรงงานไทยที่ได้รับอนุญาตให้เดินทางไปทำงานในราชอาณาจักรซาอุดีอาระเบียทั้งหมด รองลงมา คือ ภาคกลาง จำนวน 43 คน (ร้อยละ 25.73), ภาคเหนือ จำนวน 17 คน (ร้อยละ 10.17), ภาคใต้ จำนวน 11 คน (ร้อยละ 6.58) และ ภาคตะวันออก จำนวน 9 คน (ร้อยละ 5.39) ตามลำดับ

### 2 จำแนกตามภูมิภาค

พบว่า กรุงเทพมหานคร เป็นภูมิลำเนาที่มีแรงงานไทยได้รับอนุญาตให้เดินทางไปทำงานมากที่สุด จำนวน 16 คน (ร้อยละ 9.58) ของจำนวนแรงงานไทยที่ได้รับอนุญาตให้เดินทางไปทำงานในราชอาณาจักรซาอุดีอาระเบียทั้งหมด รองลงมา คือ จังหวัดอุดรธานี จำนวน 12 คน (ร้อยละ 7.19) และ จังหวัดนครราชสีมา จำนวน 9 คน (ร้อยละ 5.39) ตามลำดับ ส่วน จังหวัดขอนแก่น และ จังหวัดสุรินทร์ มีจำนวน 7 คน เท่ากัน (ร้อยละ 4.19) ตามลำดับ

### 3 จำแนกตามหมวดอาชีพ

พบว่า สาขาอาชีพพนักงานบริการ พนักงานขายในร้านค้าและตลาด เป็นหมวดสาขาอาชีพที่แรงงานไทยได้รับอนุญาตให้เดินทางไปทำงานมากที่สุด จำนวน 61 คน (ร้อยละ 39.51) ของจำนวนแรงงานไทยที่ได้รับอนุญาตให้เดินทางไปทำงานในราชอาณาจักรซาอุดีอาระเบียทั้งหมด รองลงมา คือ ช่างเทคนิคและผู้ปฏิบัติงานที่เกี่ยวข้อง จำนวน 41 คน (ร้อยละ 26.33) อาชีพงานพื้นฐาน จำนวน 43 คน (ร้อยละ 28.24) ผู้ปฏิบัติงานในโรงงาน ผู้ควบคุมเครื่องจักร และผู้ปฏิบัติงานด้านการประกอบ จำนวน 10 คน (ร้อยละ 6.55) ผู้ปฏิบัติงานโดยใช้ฝีมือในธุรกิจต่างๆ จำนวน 6 คน (ร้อยละ 3.92) ผู้ประกอบวิชาชีพด้านต่างๆ จำนวน 3 คน (ร้อยละ 1.96) ผู้บัญญัติกฎหมาย ข้าราชการระดับอาวุโส ผู้จัดการ จำนวน 3 คน (ร้อยละ 1.96) ตามลำดับ

### 4 จำแนกตามระดับการศึกษา

พบว่า ระดับการศึกษาที่แรงงานไทยได้รับอนุญาตให้เดินทางไปทำงาน จบการศึกษาระดับมัธยมศึกษา มากที่สุด จำนวน 111 คน (ร้อยละ 58.50) ของจำนวนแรงงานไทยที่ได้รับอนุญาตให้เดินทางไปทำงานในราชอาณาจักรซาอุดีอาระเบียทั้งหมด รองลงมา คือ ระดับปริญญาตรี/โท/เอก จำนวน 28 คน (ร้อยละ 14.74) ระดับปวช./ปวท./ปวส./อนุปริญญา จำนวน 21 คน (ร้อยละ 10.97) และ ระดับประถมศึกษา จำนวน 7 คน (ร้อยละ 3.66) นอกจากนี้ พนักงานบริการ พนักงานขายในร้านค้าและตลาด จำนวน 61 คน (ร้อยละ 31.86) ตามลำดับ

### 5 จำแนกตามวิธีการเดินทาง เฉพาะ 5 วิธีการเดินทาง

พบว่า วิธีการเดินทางที่แรงงานไทยได้รับอนุญาตให้เดินทางไปทำงานมากที่สุด คือ บริษัทจัดหางานจัดส่ง จำนวน 158 คน (ร้อยละ 94.55) ของจำนวนแรงงานไทยที่ได้รับอนุญาตให้เดินทางไปทำงานในราชอาณาจักรซาอุดีอาระเบียทั้งหมด รองลงมา คือ เดินทางด้วยตนเอง จำนวน 9 คน (ร้อยละ 5.45) และ พนักงานบริการ พนักงานขายในร้านค้าและตลาด จำนวน 61 คน (ร้อยละ 0.36) ตามลำดับ

### สถานการณ์และแนวโน้มตลาดแรงงานไทยในราชอาณาจักรซาอุดีอาระเบีย

ตลาดแรงงานไทยในราชอาณาจักรซาอุดีอาระเบียในปี 2567 ยังคงมีแนวโน้มเติบโตอย่างต่อเนื่อง เนื่องจากซาอุดีอาระเบียเป็นหนึ่งในประเทศที่มีแรงงานไทยจำนวนมากในภาคต่างๆ เช่น การก่อสร้าง การผลิต การดูแลสุขภาพ และการบริการต่างๆ โดยเฉพาะในภาคก่อสร้างที่มีการขยายโครงการโครงสร้างพื้นฐานขนาดใหญ่ในช่วงหลายปีที่ผ่านมา ทำให้มีความต้องการแรงงานต่างชาติ รวมถึงแรงงานไทยที่มีทักษะเฉพาะทางเพิ่มขึ้นอย่างต่อเนื่องในปี 2567 ราชอาณาจักรซาอุดีอาระเบียยังคงเป็นหนึ่งในประเทศหลักที่แรงงานไทยได้รับอนุญาตให้เดินทางไปทำงาน โดยมีการจัดส่งแรงงานไทยไปทำงานในหลายภาคส่วน ทั้งภาครัฐและเอกชนที่มีความต้องการแรงงานที่มีทักษะเฉพาะในอุตสาหกรรมต่างๆ เช่น การก่อสร้าง การบำรุงรักษาเครื่องจักร รวมถึงการทำงานในโรงพยาบาลและสถานบริการสุขภาพในส่วนของ การเดินทางไปทำงานในซาอุดีอาระเบีย แรงงานไทยยังคงได้รับความนิยมจากแรงงานที่ต้องการรายได้สูงกว่าในประเทศไทย รวมถึงนโยบายจากรัฐบาลซาอุดีอาระเบียที่สนับสนุนแรงงานต่างชาติอย่างต่อเนื่อง โดยรัฐบาลซาอุดีอาระเบียมีการให้สิทธิพิเศษสำหรับแรงงานต่างชาติ เช่น การขยายระยะเวลาการทำงานและการมอบสวัสดิการที่ดีขึ้น รวมถึงมาตรการด้านความปลอดภัยและสุขภาพที่มีการพัฒนาอย่างต่อเนื่องเพื่อให้แรงงานต่างชาติสามารถทำงานในสภาพแวดล้อมที่ปลอดภัยและมีคุณภาพชีวิตที่ดีขึ้นอย่างไรก็ตาม แม้ซาอุดีอาระเบียจะเป็นแหล่งงานที่มีโอกาสมาก แต่ก็ยังมีความเสี่ยงจากการเปลี่ยนแปลงทางเศรษฐกิจและสังคม เช่น การปรับเปลี่ยนนโยบายด้านแรงงาน การเปลี่ยนแปลงสภาพการทำงานในบางอุตสาหกรรม และการเผชิญกับอุปสรรคจากเหตุการณ์ความไม่สงบในบางพื้นที่ ดังนั้นแรงงานไทยที่ต้องการไปทำงานในซาอุดีอาระเบียควรศึกษาข้อมูลเกี่ยวกับสถานการณ์ในประเทศและตรวจสอบมาตรฐานความปลอดภัยต่างๆ อย่างรอบคอบก่อนตัดสินใจโดยสรุปแล้ว แนวโน้มตลาดแรงงานไทยในซาอุดีอาระเบียในปี 2567 ยังคงมีความต้องการสูงสำหรับแรงงานที่มีทักษะเฉพาะทางในหลากหลายอุตสาหกรรม แต่ก็มีความเสี่ยงจากปัจจัยภายนอกที่อาจส่งผลกระทบต่อการทำงานของแรงงานไทยในประเทศนั้นๆ ดังนั้น การเตรียมตัวและการวางแผนในการเดินทางไปทำงานในซาอุดีอาระเบียจึงเป็นสิ่งที่สำคัญสำหรับแรงงานที่สนใจ

## รัฐคูเวต

รัฐคูเวต มีแรงงานไทยได้รับอนุญาตให้เดินทางไปทำงาน ซึ่งเป็นการเดินทางครั้งแรก ไม่รวม Re-entry ในปี 2566 เป็นจำนวน 66 คน คิดเป็นร้อยละ 1.38 ของจำนวนแรงงานไทยในภูมิภาคตะวันออกกลางทั้งหมด 4,764 คน เป็นเพศชาย จำนวน 22 คน (ร้อยละ 33.33) เพศหญิง จำนวน 44 คน (ร้อยละ 66.66) ข้อมูลแรงงานไทยที่ได้รับอนุญาตให้เดินทางไปทำงานในรัฐคูเวต จำแนกตามประเภทข้อมูล ดังนี้

### 1 จำแนกตามภูมิภาค

พบว่า ภาคตะวันออกเฉียงเหนือ มีแรงงานไทยได้รับอนุญาตให้เดินทางไปทำงานในรัฐคูเวตมากที่สุด จำนวน 30 คน (ร้อยละ 45.45) รองลงมา คือ ภาคกลาง จำนวน 22 คน (ร้อยละ 33.33) ภาคเหนือ จำนวน 9 คน (ร้อยละ 13.64) ภาคตะวันตก จำนวน 2 คน (ร้อยละ 3.03) ภาคตะวันออก จำนวน 2 คน (ร้อยละ 3.03) และภาคใต้ จำนวน 1 คน (ร้อยละ 1.52) ตามลำดับ

### 2 จำแนกตามภูมิภาค

พบว่า จังหวัดกำแพงเพชร เป็นภูมิภาคที่มีแรงงานไทยได้รับอนุญาตให้เดินทางไปทำงานมากที่สุด จำนวน 7 คน คิดเป็นร้อยละ 10.61 ของจำนวนแรงงานไทยที่ได้รับอนุญาตให้เดินทางไปทำงานในรัฐคูเวตทั้งหมด รองลงมา คือ จังหวัดบุรีรัมย์ จำนวน 5 คน (ร้อยละ 7.58) และจังหวัดกาฬสินธุ์, จังหวัดขอนแก่น, จังหวัดสุโขทัย มีจำนวนเท่ากันคือ 4 คน (ร้อยละ 6.06) ตามลำดับ

### 3 จำแนกตามหมวดอาชีพ

พบว่า สาขาอาชีพช่างเทคนิคและผู้ปฏิบัติงานที่เกี่ยวข้อง เป็นหมวดสาขาอาชีพที่แรงงานไทยได้รับอนุญาตให้เดินทางไปทำงานมากที่สุด จำนวน 41 คน คิดเป็นร้อยละ 62.12 ของจำนวนแรงงานไทยที่ได้รับอนุญาตให้เดินทางไปทำงานในรัฐคูเวตทั้งหมด รองลงมา คือ พนักงานบริการ พนักงานขายในร้านค้าและตลาด จำนวน 9 คน (ร้อยละ 13.64) ผู้ปฏิบัติงานโดยใช้ฝีมือในธุรกิจต่างๆ จำนวน 10 คน (ร้อยละ 15.15) ผู้ปฏิบัติงานในโรงงาน ผู้ควบคุมเครื่องจักร และผู้ปฏิบัติงานด้านการประกอบ จำนวน 4 คน (ร้อยละ 6.06) เสมียน เจ้าหน้าที่ จำนวน 2 คน (ร้อยละ 3.03)

### 4 จำแนกตามระดับการศึกษา

พบว่า ระดับการศึกษาที่แรงงานไทยได้รับอนุญาตให้เดินทางไปทำงาน จบการศึกษาระดับมัธยมศึกษา มากที่สุด จำนวน 40 คน คิดเป็นร้อยละ 60.61 ของจำนวนแรงงานไทยที่ได้รับอนุญาตให้เดินทางไปทำงานในรัฐคูเวตทั้งหมด รองลงมา คือ ระดับปริญญาตรี/โท/เอก จำนวน 11 คน (ร้อยละ 16.67) ระดับ ปวช./ปวท./ปวส./อนุปริญญา จำนวน 9 คน (ร้อยละ 13.64) และระดับประถมศึกษา จำนวน 6 คน (ร้อยละ 9.09) ตามลำดับ

### 5 จำแนกตามวิธีการเดินทาง เฉพาะ 5 วิธีการเดินทาง

พบว่า วิธีการเดินทางที่แรงงานไทยได้รับอนุญาตให้เดินทางไปทำงานในรัฐคูเวตมากที่สุดคือ การเดินทางด้วยตนเอง จำนวน 62 คน (ร้อยละ 93.94) ของจำนวนแรงงานไทยที่ได้รับอนุญาตให้เดินทางไปทำงานในรัฐคูเวตทั้งหมด รองลงมา คือ นายจ้างพาลูกจ้างไปทำงาน จำนวน 4 คน (ร้อยละ 6.06) ตามลำดับ

# รัฐกาตาร์

รัฐกาตาร์ มีแรงงานไทยได้รับอนุญาตให้เดินทางไปทำงาน ซึ่งเป็นการเดินทางครั้งแรก ไม่รวม Re-entry ในปี 2567 เป็นจำนวน 133 คน คิดเป็นร้อยละ 2.79 ของจำนวนแรงงานไทยในภูมิภาคตะวันออกกลางทั้งหมด 4,764 คน เป็นเพศชาย จำนวน 78 คน (ร้อยละ 58.65) เพศหญิง จำนวน 55 คน (ร้อยละ 41.35) ข้อมูลแรงงานไทยที่ได้รับอนุญาตให้เดินทางไปทำงานในรัฐกาตาร์ จำแนกตามประเภทข้อมูล ดังนี้

## 1 จำแนกตามภูมิภาค

พบว่า ภาคตะวันออกเฉียงเหนือ มีแรงงานไทยได้รับอนุญาตให้เดินทางไปทำงานในรัฐกาตาร์มากที่สุด จำนวน 72 คน คิดเป็นร้อยละ 54.14 ของจำนวนแรงงานไทยที่ได้รับอนุญาตให้เดินทางไปทำงานในรัฐกาตาร์ทั้งหมด รองลงมา คือ ภาคกลาง จำนวน 24 คน (ร้อยละ 18.05) ภาคตะวันออก จำนวน 14 คน (ร้อยละ 10.53) ภาคเหนือ จำนวน 8 คน (ร้อยละ 6.02) ภาคตะวันตก จำนวน 10 คน (ร้อยละ 7.52) ภาคใต้ จำนวน 5 คน (ร้อยละ 3.76) ตามลำดับ

## 2 จำแนกตามภูมิภาค

พบว่า จังหวัดขอนแก่น และ จังหวัดอุดรธานี เป็นภูมิภาคที่มีแรงงานไทยได้รับอนุญาตให้เดินทางไปทำงานในรัฐกาตาร์มากที่สุด จำนวน 11 คน คิดเป็นร้อยละ 8.27 ของจำนวนแรงงานไทยที่ได้รับอนุญาตให้เดินทางไปทำงานในรัฐกาตาร์ทั้งหมด รองลงมา คือ จังหวัดตาก จำนวน 7 คน (ร้อยละ 5.26) จังหวัดกำแพงเพชร และ จังหวัดระยอง มีจำนวนเท่ากัน คือ 6 คน (ร้อยละ 4.51) ตามลำดับ

## 3 จำแนกตามหมวดสาขาอาชีพ

พบว่า ผู้ปฏิบัติงานโดยใช้ฝีมือในธุรกิจต่างๆ เป็นหมวดสาขาอาชีพที่แรงงานไทยได้รับอนุญาตให้เดินทางไปทำงานในรัฐกาตาร์มากที่สุด จำนวน 60 คน คิดเป็นร้อยละ 45.11 ของจำนวนแรงงานไทยที่ได้รับอนุญาตให้เดินทางไปทำงานในรัฐกาตาร์ทั้งหมด รองลงมา คือ พนักงานบริการ พนักงานขายในร้านค้าและตลาด จำนวน 33 คน (ร้อยละ 24.81) ช่างเทคนิคและผู้ปฏิบัติงานที่เกี่ยวข้อง จำนวน 27 คน (ร้อยละ 20.30) อาชีพงานพื้นฐาน จำนวน 11 คน (ร้อยละ 8.27) ผู้บัญญัติกฎหมาย ข้าราชการระดับอาวุโส ผู้จัดการ จำนวน 1 คน (ร้อยละ 0.75) เสมียน เจ้าหน้าที่ จำนวน 1 คน (ร้อยละ 0.75) ตามลำดับ

## 4 จำแนกตามระดับการศึกษา

พบว่า ระดับการศึกษาที่แรงงานไทยได้รับอนุญาตให้เดินทางไปทำงานในรัฐกาตาร์จบการศึกษาระดับมัธยมศึกษา มากที่สุด จำนวน 71 คน คิดเป็นร้อยละ 53.38 ของจำนวนแรงงานไทยที่ได้รับอนุญาตให้เดินทางไปทำงานในรัฐกาตาร์ทั้งหมด รองลงมา คือ ระดับประถมศึกษา จำนวน 35 คน (ร้อยละ 26.32) ระดับปริญญาตรี/โท/เอก จำนวน 14 คน (ร้อยละ 10.53) ระดับ ปวช./ปวท./ปวส./อนุปริญญา จำนวน 13 คน (ร้อยละ 9.77) ตามลำดับ

## 5 จำแนกตามวิธีการเดินทาง เฉพาะ 5 วิธีการเดินทาง

พบว่า วิธีการเดินทางที่แรงงานไทยได้รับอนุญาตให้เดินทางไปทำงานในรัฐกาตาร์มากที่สุด คือ แจ้งการเดินทางด้วยตนเอง จำนวน 120 คน คิดเป็นร้อยละ 90.23 ของจำนวนแรงงานไทยที่ได้รับอนุญาตให้เดินทางไปทำงานในรัฐกาตาร์ทั้งหมด รองลงมา คือ บริษัทจัดหางานจัดส่ง จำนวน 13 คน (ร้อยละ 9.77) ตามลำดับ

## สถานการณ์และแนวโน้มตลาดแรงงานไทยในรัฐกาตาร์

ปัจจุบันกาตาร์ไม่ได้มีโครงการสร้างโครงสร้างพื้นฐานมากเท่าช่วงก่อนหน้าการจัดการแข่งขัน FIFA World Cup 2022 ดังนั้น การส่งเสริมการจ้างแรงงานไทยอาจต้องมุ่งเน้นการส่งเสริมแรงงานฝีมือ skilled หรือกึ่งฝีมือ semi-skilled โดยเฉพาะ 1 ช่างเทคนิคเฉพาะทาง 2 ผู้ให้บริการทางการแพทย์ และ 3 ผู้เชี่ยวชาญงานบริการในโรงแรมและสปา ซึ่งเป็นกลุ่มอาชีพที่ชาวไทยมีศักยภาพ และสามารถแข่งขันกับแรงงานจากประเทศอื่นได้ แต่ข้อเสียเปรียบของแรงงานไทย คือ ทักษะของภาษาอังกฤษ เนื่องจากประชากรส่วนใหญ่ของกาตาร์เป็นชาวต่างชาติจากหลากหลายประเทศ และภาษาอังกฤษเป็นภาษากลางที่ใช้ในการทำงานในหลายภาคส่วนแม้ว่าแรงงานไทยจะมีทักษะด้านเทคนิคสูง แต่ทักษะภาษาอังกฤษต่ำก็จะทำให้ไม่สามารถแข่งขันในตลาดแรงงานกาตาร์ได้ ดังนั้น การพัฒนาทักษะภาษาอังกฤษของแรงงานไทยจะช่วยเพิ่มโอกาสการทำงานในกาตาร์เป็นอย่างมาก

กาตาร์ได้ผ่อนผันให้คนไทยเดินทางเข้ากาตาร์โดยไม่ต้องขอรับการตรวจลงตราล่วงหน้าโดยสามารถพำนักในกาตาร์ได้ 30 วัน และสามารถขอขยายเวลาการพำนักได้อีก 30 วัน รวมถึงการเข้าเมืองด้วยระบบ Hayya Card ซึ่งสามารถพำนักในกาตาร์ได้ 1 ปี กลายเป็นการใช้ช่องว่างทางกฎหมายของกาตาร์ที่แรงงานไทยจำนวนหนึ่งลักลอบเข้าไปทำงาน ซึ่งปรากฏพบแรงงานไทยถูกจับกุมและถูกเนรเทศเพิ่มมากขึ้น

# ตลาดแรงงานไทยในภูมิภาคอเมริกา

ตลาดแรงงานไทยในภูมิภาคอเมริกา มีจำนวนแรงงานไทยที่ได้รับอนุญาตให้เดินทางไปทำงานซึ่งเป็นการเดินทางครั้งแรก ไม่รวม Re-entry ในปี 2567 เป็นจำนวน 969 คน คิดเป็นร้อยละ 4.46 ของจำนวนแรงงานไทยทั้งหมด 55,002 คน พบว่า ประเทศที่แรงงานไทยได้รับอนุญาตให้เดินทางไปทำงานมากที่สุด 5 อันดับแรก คือ แคนาดา จำนวน 658 คน (ร้อยละ 67.91) รองลงมา คือ สหรัฐอเมริกา จำนวน 216 คน (ร้อยละ 22.29), สาธารณรัฐปารากวัย จำนวน 56 คน (ร้อยละ 5.78), หมู่เกาะนอร์เทิร์นมาเรียนา (ไซปัน) จำนวน 15 คน (ร้อยละ 1.55) และ สาธารณรัฐโคลอมเบีย จำนวน 8 คน (ร้อยละ 0.83) ตามลำดับดังแผนภูมิที่ 36

มีภูมิลำเนาอยู่ในภาคตะวันออกเฉียงเหนือ จำนวน 649 คน (ร้อยละ 66.96) รองลงมา คือ ภาคเหนือ จำนวน 41 คน (ร้อยละ 4.23) สาขาอาชีพที่แรงงานไทยได้รับอนุญาตให้เดินทางไปทำงานมากที่สุดคือ ผู้ปฏิบัติงานโดยใช้ฝีมือในธุรกิจต่างๆ จำนวน 306 คน (ร้อยละ 31.57) รองลงมา คือ ผู้ปฏิบัติงานฝีมือด้านการเกษตรและประมง จำนวน 261 คน (ร้อยละ 26.93) จบการศึกษาระดับมัธยมศึกษา มากที่สุด จำนวน 515 คน (ร้อยละ 53.14) รองลงมา คือ ระดับ ปวช./ปวท./ปวส./อนุปริญญา จำนวน 206 คน (ร้อยละ 21.25)

แผนภูมิที่ 36 แสดงจำนวนแรงงานไทยที่ได้รับอนุญาตให้เดินทางไปทำงานในต่างประเทศในภูมิภาคอเมริกามากที่สุด 5 อันดับแรกจำแนกตามประเทศ ปี 2567

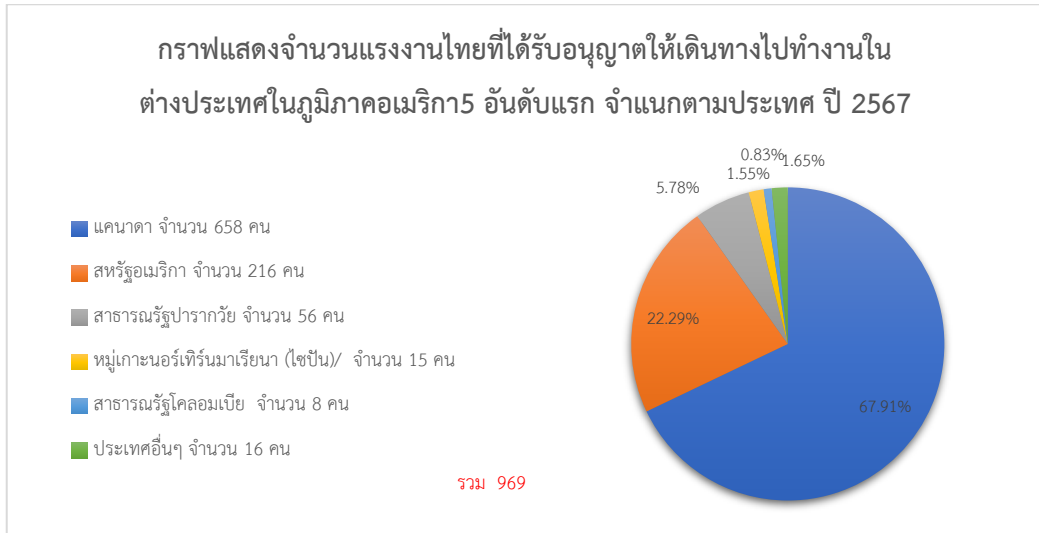

เมื่อเปรียบเทียบกับปี 2566 พบว่าแรงงานไทยที่ได้รับอนุญาตให้เดินทางไปทำงานในภูมิภาคอเมริกา มีจำนวนเพิ่มขึ้น 321 คน (ร้อยละ 49.54) โดยประเทศที่มีจำนวนแรงงานเพิ่มขึ้นมากที่สุด คือ ประเทศอื่น ๆ เพิ่มขึ้น 70 คน (ร้อยละ 500.00) รองลงมา ได้แก่ แคนาดา เพิ่มขึ้น 230 คน (ร้อยละ 53.74), สาธารณรัฐโคลอมเบีย เพิ่มขึ้น 1 คน (ร้อยละ 14.29) และ สหรัฐอเมริกา เพิ่มขึ้น 35 คน (ร้อยละ 19.34) ขณะที่ สหรัฐเม็กซิโก ลดลง 10 คน (ร้อยละ -83.33) และ สหพันธ์สาธารณรัฐบราซิล ลดลง 5 คน (ร้อยละ -83.33) ตามลำดับ ดังตารางที่ 9

ตารางที่ 9 แสดงจำนวนแรงงานไทยที่ได้รับอนุญาตให้เดินทางไปทำงานในต่างประเทศในภูมิภาคอเมริกามากที่สุด 5 อันดับแรก จำแนกตามประเทศ เปรียบเทียบปี 2566 และปี 2567

ประเทศที่แรงงานไทยได้รับอนุญาตให้เดินทางไปทำงานในต่างประเทศในภูมิภาคอเมริกา 5 อันดับแรก	ปี 2566	ปี 2567	การเปลี่ยนแปลง	
			จำนวน	ร้อยละ
จำนวน คน	648	969	321	49.54
แคนาดา	428	658	230	53.74
สหรัฐอเมริกา	181	216	35	19.34
สหรัฐเม็กซิโก	12	2	-10	-83.33
สาธารณรัฐโคลอมเบีย	7	8	1	14.29
สหพันธ์สาธารณรัฐบราซิล	6	1	-5	-83.33
ประเทศอื่นๆ	14	84	70	500.00

พบว่า ในจำนวนนี้มีแรงงานไทยเดินทางไปทำงาน ด้วยตนเอง มากที่สุด จำนวน 562 คน (ร้อยละ 58.00) รองลงมา คือ นายจ้างพาลูกจ้างไปทำงาน จำนวน 323 คน (ร้อยละ 33.33) นายจ้างพาลูกจ้างไปฝึกงาน จำนวน 75 คน (ร้อยละ 7.74) และ บริษัทฯ จัดส่ง จำนวน 9 คน (ร้อยละ 0.93) ตามลำดับ ดังแผนภูมิที่ 37

**แผนภูมิที่ 37 แสดงจำนวนแรงงานไทยที่ได้รับอนุญาตให้เดินทางไปทำงานในต่างประเทศในภูมิภาคอเมริกา จำแนกตามวิธีการเดินทาง เฉพาะ 5 วิธีการเดินทาง ปี 2567**

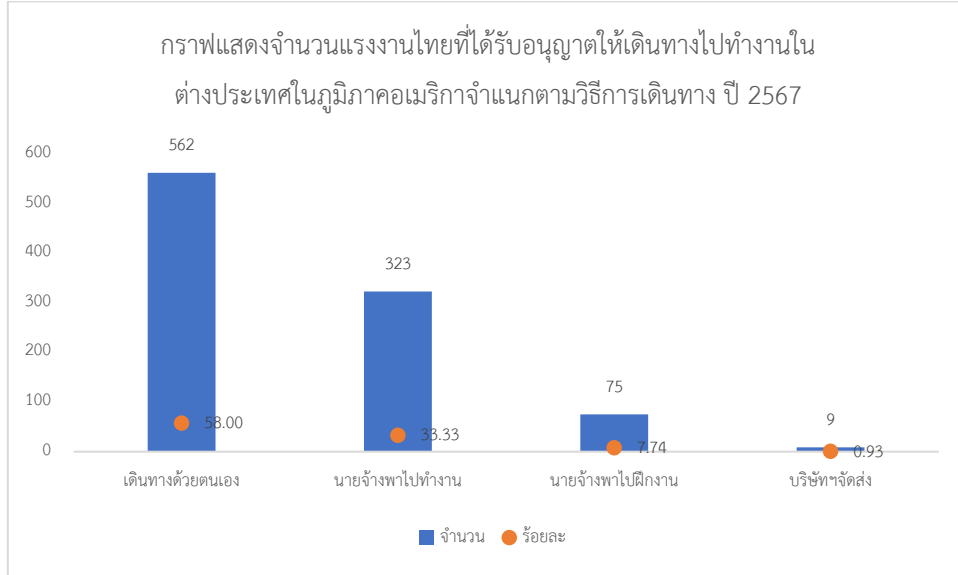

เมื่อเปรียบเทียบกับปี 2566 พบว่า แรงงานไทยที่ได้รับอนุญาตให้เดินทางไปทำงานในภูมิภาคอเมริกา มีจำนวนเพิ่มขึ้น 324 คน (ร้อยละ 50.23) วิธีการเดินทางที่แรงงานไทยใช้เดินทางไปทำงาน มีจำนวนเพิ่มขึ้น ได้แก่ นายจ้างพาลูกจ้างไปทำงาน เพิ่มขึ้นมากที่สุด 247 คน (ร้อยละ 325.00) รองลงมา คือ แจ้งการเดินทางด้วยตนเอง เพิ่มขึ้น 66 คน (ร้อยละ 13.31) และ นายจ้างส่งลูกจ้างไปฝึกงาน เพิ่มขึ้นเล็กน้อย 2 คน (ร้อยละ 2.74) ทั้งนี้ มีวิธีการเดินทางรูปแบบใหม่ที่พบในปี 2567 คือ บริษัทจัดหางานจัดส่ง ซึ่งมีจำนวน 9 คน ตามตารางที่ 10

**ตารางที่ 10 แสดงจำนวนแรงงานไทยที่ได้รับอนุญาตให้เดินทางไปทำงานในต่างประเทศในภูมิภาคอเมริกามากที่สุด**

**จำแนกตามวิธีการเดินทาง เฉพาะ 5 วิธีการเดินทาง เปรียบเทียบปี 2565 และปี 2566**

วิธีการเดินทาง	ปี 2566	ปี 2567	การเปลี่ยนแปลง	
			จำนวน	ร้อยละ
จำนวน คน	645	969	324	50.23
แจ้งการเดินทางด้วยตนเอง	496	562	66	13.31
นายจ้างพาลูกจ้างไปทำงาน	76	323	247	325.00
นายจ้างส่งลูกจ้างไปฝึกงาน	73	75	2	2.74
บริษัทจัดหางานจัดส่ง	-	9	9	-

## แคนาดา

แคนาดา มีแรงงานไทยได้รับอนุญาตให้เดินทางไปทำงาน ซึ่งเป็นการเดินทางครั้งแรก ไม่รวม Re-entry ในปี 2567 จำนวน 658 คน คิดเป็นร้อยละ 67.90 ของจำนวนแรงงานไทยในภูมิภาคอเมริกาทั้งหมด 969 คน เพศชาย จำนวน 499 คน (ร้อยละ 75.83) เพศหญิง จำนวน 159 คน (ร้อยละ 24.16) ข้อมูลแรงงานไทยที่ได้รับอนุญาตให้เดินทางไปทำงานในแคนาดา จำแนกตามประเภทข้อมูล ดังนี้

### 1) จำแนกตามภูมิภาค

พบว่า ภาคตะวันออกเฉียงเหนือ มีแรงงานไทยได้รับอนุญาตให้เดินทางไปทำงานในแคนาดา มากที่สุด จำนวน 551 คน คิดเป็นร้อยละ 83.80 ของจำนวนแรงงานไทยที่ได้รับอนุญาตให้เดินทางไปทำงานในแคนาดา ทั้งหมด รองลงมา คือ ภาคกลาง จำนวน 51 คน (ร้อยละ 7.75) ภาคตะวันออก จำนวน 17 คน (ร้อยละ 2.59) ภาคเหนือ จำนวน 20 คน (ร้อยละ 3.04) ภาคใต้ จำนวน 16 คน (ร้อยละ 2.43) ภาคตะวันตก จำนวน 3 คน (ร้อยละ 0.46) ตามลำดับ

### 2) จำแนกตามภูมิภาค

พบว่า จังหวัดชัยภูมิ เป็นภูมิลำเนาที่มีแรงงานไทยได้รับอนุญาตให้เดินทางไปทำงานมากที่สุด จำนวน 150 คน คิดเป็นร้อยละ 22.79 ของจำนวนแรงงานไทยที่ได้รับอนุญาตให้เดินทางไปทำงานในแคนาดา ทั้งหมด รองลงมา คือ จังหวัดสกลนคร จำนวน 63 คน (ร้อยละ 9.56) จังหวัดมหาสารคาม จำนวน 60 คน (ร้อยละ 9.11) จังหวัดอุดรธานี จำนวน 41 คน (ร้อยละ 6.23) จังหวัดหนองบัวลำภู จำนวน 38 คน (ร้อยละ 5.77) ตามลำดับ

### 3) จำแนกตามหมวดอาชีพ

พบว่า สาขาอาชีพผู้ปฏิบัติงานฝีมือด้านการเกษตรและประมง เป็นหมวดสาขาอาชีพที่แรงงานไทยได้รับอนุญาตให้เดินทางไปทำงานมากที่สุด จำนวน 261 คน คิดเป็นร้อยละ 39.67 ของจำนวนแรงงานไทยที่ได้รับอนุญาตให้เดินทางไปทำงานในแคนาดาทั้งหมด รองลงมา คือ ผู้ปฏิบัติงานโดยใช้ฝีมือในธุรกิจต่างๆ จำนวน 247 คน (ร้อยละ 37.47) ผู้ปฏิบัติงานในโรงงาน ผู้ควบคุมเครื่องจักร และผู้ปฏิบัติงานด้านการประกอบ จำนวน 138 คน (ร้อยละ 20.97) อาชีพงานพื้นฐาน จำนวน 5 คน (ร้อยละ 0.76) ช่างเทคนิคและผู้ปฏิบัติงานที่เกี่ยวข้อง จำนวน 3 คน (ร้อยละ 0.46) ตามลำดับ

### 4) จำแนกตามระดับการศึกษา

พบว่า แรงงานไทยได้รับอนุญาตให้เดินทางไปทำงานในแคนาดา โดย ระดับการศึกษาที่มากที่สุด คือ ระดับมัธยมศึกษา จำนวน 415 คน คิดเป็นร้อยละ 63.02 ของจำนวนแรงงานไทยที่ได้รับอนุญาตให้เดินทางไปทำงานในแคนาดาทั้งหมด รองลงมา คือ ระดับ ปวช./ปวท./ปวส./อนุปริญญา จำนวน 134 คน (ร้อยละ 20.37) ระดับประถมศึกษา จำนวน 61 คน (ร้อยละ 9.27) ระดับปริญญาตรี/โท/เอก จำนวน 47 คน (ร้อยละ 7.13) อื่น ๆ จำนวน 1 คน (ร้อยละ 0.15) ตามลำดับ

### 5) จำแนกตามวิธีการเดินทาง เฉพาะ 5 วิธีการเดินทาง

พบว่า วิธีการเดินทางที่แรงงานไทยได้รับอนุญาตให้เดินทางไปทำงานมากที่สุด คือ เดินทางด้วยตนเอง จำนวน 409 คน คิดเป็นร้อยละ 62.14 ของจำนวนแรงงานไทยที่ได้รับอนุญาตให้เดินทางไปทำงานในแคนาดาทั้งหมด รองลงมา คือ นายจ้างพาลูกจ้างไปทำงาน จำนวน 240 คน (ร้อยละ 36.47) และ บริษัทฯ จัดส่ง จำนวน 9 คน (ร้อยละ 1.37) ตามลำดับ

## สหรัฐอเมริกา

สหรัฐอเมริกา มีแรงงานไทยได้รับอนุญาตให้เดินทางไปทำงาน ซึ่งเป็นการเดินทางครั้งแรกไม่รวม Re-entry ในปี 2567 จำนวน 216 คน คิดเป็นร้อยละ 22.29 ของจำนวนแรงงานไทยในภูมิภาคอเมริกาทั้งหมด 969 คน เป็นเพศชาย จำนวน 172 คน (ร้อยละ 97.63) เพศหญิง จำนวน 44 คน (ร้อยละ 20.37) ข้อมูลแรงงานไทยที่ได้รับอนุญาตให้เดินทางไปทำงานในสหรัฐอเมริกา จำแนกตามประเภทข้อมูล ดังนี้

### 1 จำแนกตามภูมิภาค

พบว่า ภาคกลาง มีแรงงานไทยได้รับอนุญาตให้เดินทางไปทำงานในสหรัฐอเมริกามากที่สุด จำนวน 103 คน คิดเป็นร้อยละ 47.69 ของจำนวนแรงงานไทยที่ได้รับอนุญาตให้เดินทางไปทำงานในสหรัฐอเมริกาทั้งหมด รองลงมาคือ ภาคตะวันออกเฉียงเหนือ จำนวน 59 คน (ร้อยละ 27.31) ภาคตะวันออก จำนวน 23 คน (ร้อยละ 10.65) ภาคใต้ จำนวน 15 คน (ร้อยละ 6.94) ภาคเหนือ จำนวน 13 คน (ร้อยละ 6.02) และ ภาคตะวันตก จำนวน 3 คน (ร้อยละ 1.39) ตามลำดับ

### 2 จำแนกตามภูมิภาค

พบว่า จังหวัดลพบุรี เป็นภูมิภาคที่มีแรงงานไทยได้รับอนุญาตให้เดินทางไปทำงานในสหรัฐอเมริกา มากที่สุด จำนวน 43 คน คิดเป็นร้อยละ 19.91 ของจำนวนแรงงานไทยที่ได้รับอนุญาตให้เดินทางไปทำงานในสหรัฐอเมริกาทั้งหมด รองลงมาคือ จังหวัดสุรินทร์ จำนวน 20 คน (ร้อยละ 9.26) กรุงเทพมหานคร จำนวน 19 คน (ร้อยละ 8.80) จังหวัดชลบุรี จำนวน 14 คน (ร้อยละ 6.48) และ จังหวัดขอนแก่น จำนวน 13 คน (ร้อยละ 6.02) ตามลำดับ

### 3 จำแนกตามหมวดอาชีพ

พบว่า ช่างเทคนิคและผู้ปฏิบัติงานที่เกี่ยวข้อง เป็นหมวดสาขาอาชีพที่แรงงานไทยได้รับอนุญาตให้เดินทางไปทำงานในสหรัฐอเมริกา มากที่สุด จำนวน 100 คน คิดเป็นร้อยละ 46.30 ของจำนวนแรงงานไทยที่ได้รับอนุญาตให้เดินทางไปทำงานในสหรัฐอเมริกาทั้งหมด รองลงมา คือ ผู้ปฏิบัติงานโดยใช้ฝีมือในธุรกิจต่างๆ จำนวน 48 คน (ร้อยละ 22.22), ผู้ประกอบวิชาชีพด้านต่างๆ จำนวน 21 คน (ร้อยละ 9.72), พนักงานบริการ พนักงานขายในร้านค้าและตลาด จำนวน 16 คน (ร้อยละ 7.41) ผู้บัญญัติกฎหมาย ข้าราชการระดับอาวุโส ผู้จัดการ จำนวน 15 คน (ร้อยละ 6.94) อาชีพงานพื้นฐาน จำนวน 10 คน (ร้อยละ 4.63) และ เสมียน เจ้าหน้าที่ กับ ผู้ปฏิบัติงานในโรงงาน ผู้ควบคุมเครื่องจักร และผู้ปฏิบัติงานด้านการประกอบ อย่างละ 3 คน (ร้อยละ 1.39) ตามลำดับ

### 4 จำแนกตามระดับการศึกษา

พบว่า แรงงานไทยที่ได้รับอนุญาตให้เดินทางไปทำงานในประเทศสหรัฐอเมริกามากที่สุด อยู่ในกลุ่มผู้สำเร็จการศึกษาในระดับ ปวช./ปวท./ปวส./อนุปริญญา จำนวน 68 คน ร้อยละ 31.48 ของจำนวนแรงงานไทยทั้งหมดที่ได้รับอนุญาตให้เดินทางไปทำงานในสหรัฐอเมริกา รองลงมา คือ ผู้สำเร็จการศึกษาในระดับ มัธยมศึกษา จำนวน 65 คน (ร้อยละ 30.09) ปริญญาตรี/โท/เอก จำนวน 59 คน (ร้อยละ 27.31) และ ประถมศึกษา จำนวน 24 คน (ร้อยละ 11.11) ตามลำดับ

### 5 จำแนกตามวิธีการเดินทาง เฉพาะ 5 วิธีการเดินทาง

พบว่า วิธีการเดินทางที่แรงงานไทยได้รับอนุญาตให้เดินทางไปทำงานในสหรัฐอเมริกามากที่สุด คือ เดินทางด้วยตนเอง จำนวน 117 คน ร้อยละ 54.17 ของจำนวนแรงงานไทยที่ได้รับอนุญาตให้เดินทางไปทำงานในสหรัฐอเมริกาทั้งหมด รองลงมา คือ นายจ้างพาไปฝึกงาน จำนวน 75 คน (ร้อยละ 34.72) และ นายจ้างพาไปทำงาน จำนวน 24 คน (ร้อยละ 11.11) ตามลำดับ

### สถานการณ์และแนวโน้มตลาดแรงงานไทยในสหรัฐอเมริกา

ตลาดแรงงานไทยในสหรัฐอเมริกาในปี 2567 ยังคงมีแนวโน้มเติบโต โดยเฉพาะในภาคบริการ การก่อสร้าง และ เทคโนโลยีสารสนเทศ แม้ว่าภาวะเบียดเบียนด้านวิชาและโควตาการจ้างงานจะยังเป็นอุปสรรค แต่แรงงานไทยที่มีทักษะเฉพาะทางยังเป็นที่ต้องการสูง โดยเฉพาะในกลุ่มผู้เชี่ยวชาญและแรงงานฝีมือ นอกจากนี้ การขยายตัวของธุรกิจไทยในสหรัฐฯ อาจช่วยเพิ่มโอกาสการจ้างงานให้กับแรงงานไทยมากขึ้น

# ตลาดแรงงานไทยในภูมิภาคออสเตรเลีย

ตลาดแรงงานไทยในภูมิภาคออสเตรเลียนีมีจำนวนแรงงานไทยที่ได้รับอนุญาตให้เดินทางไปทำงาน ซึ่งเป็นการเดินทางครั้งแรก ไม่รวม Re-entry ในปี 2567 เป็นจำนวน 712 คน (ร้อยละ 1.29) ของจำนวนแรงงานไทยทั้งหมด 55,002 คน มีแรงงานไทยที่ได้รับอนุญาตให้เดินทางไปทำงานใน นิวซีแลนด์ มากที่สุด จำนวน 685 คน (ร้อยละ 96.21) รองลงมา คือ รัฐเอกราชปาปัวนิวกินี จำนวน 15 คน (ร้อยละ 2.11), เครือรัฐออสเตรเลีย จำนวน 10 คน (ร้อยละ 1.40) และ ราชอาณาจักรตองกา จำนวน 2 คน (ร้อยละ 0.28) ดังแผนภูมิที่ 38

มีภูมิลำเนาอยู่ภาคตะวันออกเฉียงเหนือ จำนวน 387 คน (ร้อยละ 54.34) รองลงมา คือ ภาคเหนือ จำนวน 197 คน (ร้อยละ 27.67) สาขาอาชีพที่แรงงานไทยได้รับอนุญาตให้เดินทางไปทำงานมากที่สุดคือ ผู้ปฏิบัติงานฝีมือด้านการเกษตรและประมง จำนวน 607 คน (ร้อยละ 85.24) รองลงมา คือ ผู้ปฏิบัติงานในโรงงาน ผู้ควบคุมเครื่องจักร และ ผู้ปฏิบัติงานด้านการประกอบ จำนวน 82 คน (ร้อยละ 11.52) จบการศึกษาระดับ มัธยมศึกษามากที่สุด จำนวน 337 คน (ร้อยละ 47.33) รองลงมา คือ ระดับ ปวช./ปวท./ปวส./อนุปริญญา จำนวน 181 คน (ร้อยละ 25.42) วิธีการเดินทางที่แรงงานไทยเดินทางโดยการแจ้งการเดินทางด้วยตนเองมากที่สุด จำนวน 693 คน (ร้อยละ 97.33) รองลงมา คือ นายจ้างพาไปทำงาน จำนวน 19 คน (ร้อยละ 2.67)

แผนภูมิที่ 38 แสดงจำนวนแรงงานไทยที่ได้รับอนุญาตให้เดินทางไปทำงานในต่างประเทศในภูมิภาคออสเตรเลียมากที่สุดจำแนกตามประเทศ ปี 2567

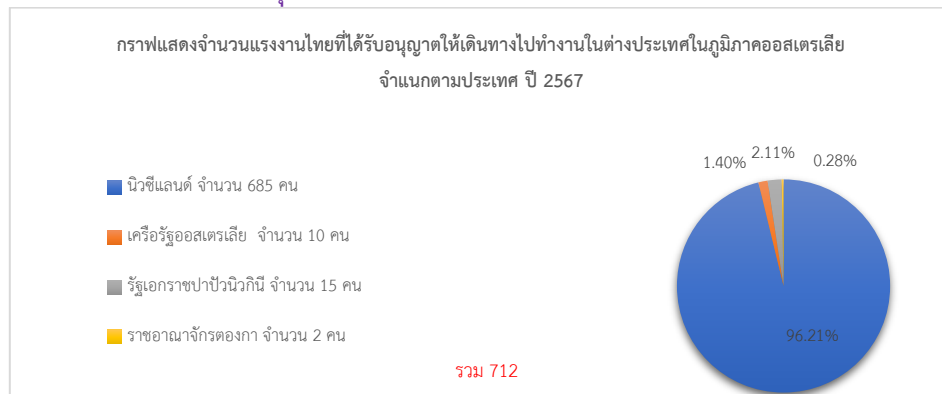

เมื่อเปรียบเทียบกับปี 2566 พบว่า แรงงานไทยได้รับอนุญาตให้เดินทางไปทำงานในภูมิภาคออสเตรเลียมีจำนวน ลดลงร้อยละ 10.89 โดยแรงงานไทยเดินทางไปทำงานใน นิวซีแลนด์ลดลงร้อยละ 9.63 เครือรัฐออสเตรเลียลดลงร้อยละ 70.59 ส่วนประเทศที่แรงงานไทยเดินทางไปทำงาน เพิ่มขึ้น คือ รัฐเอกราชปาปัวนิวกินี เพิ่มขึ้นร้อยละ 150.00 สำหรับประเทศเฟรนช์พอลินีเชีย และ ราชอาณาจักรตองกา พบการเปลี่ยนแปลงของจำนวนแรงงานไทยที่ไม่ได้มีข้อมูลในปีใดปีหนึ่ง จึงไม่สามารถคำนวณร้อยละการเปลี่ยนแปลงได้ ดังแสดงในตารางที่ 11

ตารางที่ 11 แสดงจำนวนแรงงานไทยที่ได้รับอนุญาตให้เดินทางไปทำงานในต่างประเทศในภูมิภาคออสเตรเลียมากที่สุด จำแนกตามประเทศ เปรียบเทียบปี 2566 และปี 2567

ประเทศที่แรงงานไทยได้รับอนุญาตให้เดินทางไปทำงานในต่างประเทศ ในภูมิภาคออสเตรเลีย	ปี 2566	ปี 2567	การเปลี่ยนแปลง	
			จำนวน	ร้อยละ
จำนวน คน	799	712	-87	-10.89
นิวซีแลนด์	758	685	-73	-9.63
เครือรัฐออสเตรเลีย	34	10	-24	-70.59
รัฐเอกราชปาปัวนิวกินี	6	15	9	150.00
เฟรนช์พอลินีเชีย	1	-	-1	-100
ราชอาณาจักรตองกา	-	2	-	-

ในจำนวนนี้มีแรงงานไทยได้รับอนุญาตให้เดินทางไปทำงานโดยแจ้งการเดินทางด้วยตนเองมากที่สุด จำนวน 693 คน (ร้อยละ 97.33) ของจำนวนแรงงานไทยที่เดินทางไปทำงานในต่างประเทศในภูมิภาคออสเตรเลีย ทั้งหมด รองลงมา คือ นายจ้างพาลูกจ้างไปทำงาน จำนวน 19 คน (ร้อยละ 2.67) ดังแผนภูมิที่ 39

**แผนภูมิที่ 39 แสดงจำนวนแรงงานไทยที่ได้รับอนุญาตให้เดินทางไปทำงานในต่างประเทศในภูมิภาคออสเตรเลีย จำแนกตามวิธีการเดินทาง เฉพาะ 5 วิธีการเดินทาง ปี 2567**

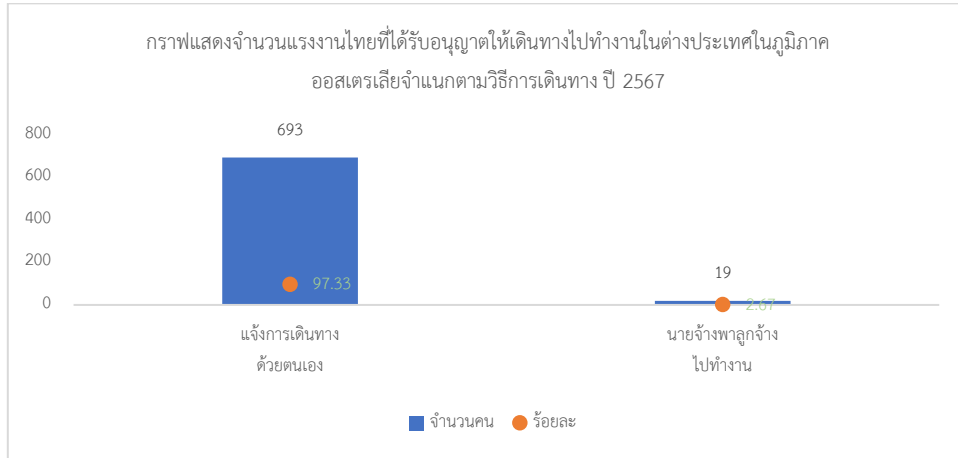

เมื่อเปรียบเทียบกับปี 2566 พบว่า แรงงานไทยได้รับอนุญาตให้เดินทางไปทำงานในภูมิภาคออสเตรเลียมีจำนวนลดลง ร้อยละ 10.89 วิธีการเดินทางที่แรงงานไทยได้รับอนุญาตให้เดินทางไปทำงานมีจำนวนลดลง ได้แก่ แจ้งการเดินทางด้วยตนเอง ลดลงร้อยละ 8.94, นายจ้างพาลูกจ้างไปทำงาน ลดลงร้อยละ 36.67 และวิธีการเดินทางที่แรงงานไทยได้รับอนุญาตให้เดินทางไปทำงานที่มีจำนวนลดลงจนเป็นศูนย์ คือ บริษัทจัดหางานจัดส่ง ลดลงร้อยละ 100.00 ดังตารางที่ 12

**ตารางที่ 12 แสดงจำนวนแรงงานไทยที่ได้รับอนุญาตให้เดินทางไปทำงานในต่างประเทศในภูมิภาคออสเตรเลียมากที่สุดจำแนกตามวิธีการเดินทาง เฉพาะ 5 วิธีการเดินทาง เปรียบเทียบปี 2565 และปี 2566**

วิธีการเดินทาง	ปี 2566	ปี 2567	การเปลี่ยนแปลง	
			จำนวน	ร้อยละ
จำนวน คน	799	712	-87	-10.89
แจ้งการเดินทางด้วยตนเอง	761	693	-68	-8.94
นายจ้างพาลูกจ้างไปทำงาน	30	19	-11	-36.67
บริษัทจัดหางานจัดส่ง	8	-	-8	-100

## นิวซีแลนด์

นิวซีแลนด์ มีแรงงานไทยที่ได้รับอนุญาตให้เดินทางไปทำงาน ซึ่งเป็นการเดินทางครั้งแรกไม่รวม Re-entry ในปี 2567 จำนวน 685 คน คิดเป็นร้อยละ 96.20 ของจำนวนแรงงานไทยในภูมิภาคออสเตรเลียทั้งหมด 712 คน เป็นเพศชาย จำนวน 539 คน (ร้อยละ 78.68) เพศหญิง จำนวน 146 คน (ร้อยละ 21.31) ข้อมูลแรงงานไทยที่ได้รับอนุญาตให้เดินทางไปทำงานในนิวซีแลนด์ จำแนกตามประเภทข้อมูล ดังนี้

### 1 จำแนกตามภูมิภาค

พบว่า ภาคตะวันออกเฉียงเหนือ มีแรงงานไทยที่ได้รับอนุญาตให้เดินทางไปทำงานในนิวซีแลนด์มากที่สุด จำนวน 375 คน คิดเป็นร้อยละ 54.74 ของจำนวนแรงงานไทยที่ได้รับอนุญาตให้เดินทางไปทำงานในนิวซีแลนด์ทั้งหมด รองลงมา คือ ภาคเหนือ จำนวน 195 คน (ร้อยละ 28.47) ภาคกลาง จำนวน 100 คน (ร้อยละ 14.60) ภาคตะวันออก จำนวน 13 คน (ร้อยละ 1.90) ภาคตะวันตก จำนวน 2 คน (ร้อยละ 0.29) ตามลำดับ

### 2 จำแนกตามภูมิสำเนา

พบว่า จังหวัดลำปาง เป็นภูมิสำเนาที่มีแรงงานไทยที่ได้รับอนุญาตให้เดินทางไปทำงานในนิวซีแลนด์มากที่สุด จำนวน 84 คน คิดเป็นร้อยละ 12.26 ของจำนวนแรงงานไทยที่ได้รับอนุญาตให้เดินทางไปทำงานในนิวซีแลนด์ทั้งหมด รองลงมา คือ จังหวัดกาฬสินธุ์ จำนวน 71 คน (ร้อยละ 10.36) จังหวัดสุโขทัย จำนวน 57 คน (ร้อยละ 8.32) จังหวัดสกลนคร จำนวน 55 คน (ร้อยละ 8.03) จังหวัดอุดรธานี จำนวน 49 คน (ร้อยละ 7.15) ตามลำดับ

### 3 จำแนกตามหมวดอาชีพ

พบว่า สาขาอาชีพผู้ปฏิบัติงานฝีมือด้านการเกษตรและประมง เป็นหมวดสาขาอาชีพที่แรงงานไทยได้รับอนุญาตให้เดินทางไปทำงานในนิวซีแลนด์มากที่สุด จำนวน 607 คน คิดเป็นร้อยละ 88.61 ของจำนวนแรงงานไทยที่ได้รับอนุญาตให้เดินทางไปทำงานในนิวซีแลนด์ทั้งหมด รองลงมา คือ ผู้ปฏิบัติงานในโรงงาน ผู้ควบคุมเครื่องจักร และผู้ปฏิบัติงานด้านการประกอบ จำนวน 73 คน (ร้อยละ 10.66) พนักงานบริการ พนักงานขายในร้านค้าและตลาด จำนวน 3 คน (ร้อยละ 0.44) ผู้บัญญัติกฎหมายข้าราชการระดับอาวุโส ผู้จัดการ จำนวน 1 คน (ร้อยละ 0.15) ผู้ประกอบวิชาชีพด้านต่างๆ จำนวน 1 คน (ร้อยละ 0.15) ตามลำดับ

### 4 จำแนกตามระดับการศึกษา

พบว่า ระดับการศึกษาที่แรงงานไทยได้รับอนุญาตให้เดินทางไปทำงานในนิวซีแลนด์มากที่สุด คือ ระดับมัธยมศึกษา จำนวน 331 คน คิดเป็นร้อยละ 48.32 ของจำนวนแรงงานไทยที่ได้รับอนุญาตให้เดินทางไปทำงานในนิวซีแลนด์ทั้งหมด รองลงมาคือ ระดับ ปวช./ปวท./ปวส./อนุปริญญา จำนวน 177 คน (ร้อยละ 25.84) ระดับประถมศึกษา จำนวน 96 คน (ร้อยละ 14.01) ระดับปริญญาตรี/โท/เอก จำนวน 81 คน (ร้อยละ 11.83) ตามลำดับ

### 5 จำแนกตามวิธีการเดินทาง เฉพาะ 5 วิธีการเดินทาง

พบว่า วิธีการเดินทางที่แรงงานไทยได้รับอนุญาตให้เดินทางไปทำงานมากที่สุด คือ เดินทางด้วยตนเอง จำนวน 678 คน (ร้อยละ 98.98) ของจำนวนแรงงานไทยที่ได้รับอนุญาตให้เดินทางไปทำงานในเครือรัฐออสเตรเลียทั้งหมด รองลงมา คือ นายจ้างพาลูกจ้างไปทำงาน จำนวน 7 คน (ร้อยละ 1.02)

#### สถานการณ์และแนวโน้มตลาดแรงงานไทยในนิวซีแลนด์

ตลาดแรงงานไทยในนิวซีแลนด์ในปี 2567 ยังคงมีความต้องการแรงงานในหลายภาคส่วน โดยเฉพาะในอุตสาหกรรมเกษตรกรรม การก่อสร้าง และการดูแลสุขภาพ แม้ว่านิวซีแลนด์จะมีข้อจำกัดด้านการขอวีซ่า แต่แรงงานไทยที่มีทักษะเฉพาะทางยังได้รับโอกาสในการทำงานในบางอุตสาหกรรม นอกจากนี้ การเปิดโอกาสให้แรงงานต่างชาติทำงานในช่วงฤดูการเก็บเกี่ยวและการท่องเที่ยวทำให้ตลาดแรงงานในนิวซีแลนด์ยังคงมีแนวโน้มเติบโตต่อไป

## เครือข่ายออสเตรเลีย

**เครือข่ายออสเตรเลีย** มีแรงงานไทยที่ได้รับอนุญาตให้เดินทางไปทำงาน ซึ่งเป็นการเดินทางครั้งแรกไม่รวม Re-entry ในปี 2567 จำนวน 10 คน คิดเป็นร้อยละ 1.40 ของจำนวนแรงงานไทยในภูมิภาคออสเตรเลียทั้งหมด 712 คน เป็นเพศชาย จำนวน 8 คน (ร้อยละ 80.00) เพศหญิง จำนวน 2 คน (ร้อยละ 20.00) ข้อมูลแรงงานไทยที่ได้รับอนุญาตให้เดินทางไปทำงานในเครือข่ายออสเตรเลีย จำแนกตามประเภทข้อมูล ดังนี้

### 1 จำแนกตามภูมิภาค

พบว่า ภาคกลาง มีแรงงานไทยที่ได้รับอนุญาตให้เดินทางไปทำงานในเครือข่ายออสเตรเลียมากที่สุด จำนวน 6 คน ร้อยละ 60.0 ของจำนวนแรงงานไทยที่ได้รับอนุญาตให้เดินทางไปทำงานในเครือข่ายออสเตรเลียทั้งหมด รองลงมา คือ ภาคเหนือ จำนวน 2 คน (ร้อยละ 20.00), ภาคตะวันออก จำนวน 1 คน (ร้อยละ 10.00) และ ภาคใต้ จำนวน 1 คน (ร้อยละ 10.00) ตามลำดับ

### 2 จำแนกตามภูมิภาค

พบว่า สมุทรปราการ เป็นภูมิภาคที่มีแรงงานไทยที่ได้รับอนุญาตให้เดินทางไปทำงานมากที่สุด จำนวน 3 คน ร้อยละ 33.33 ของจำนวนแรงงานไทยที่ได้รับอนุญาตให้เดินทางไปทำงานในเครือข่ายออสเตรเลียทั้งหมด รองลงมา คือ เชียงใหม่ จำนวน 2 คน (ร้อยละ 22.22), กรุงเทพมหานคร, นนทบุรี และ ระยอง จังหวัดละ 1 คน (ร้อยละ 11.11) ตามลำดับ

### 3 จำแนกตามหมวดอาชีพ

พบว่า ผู้ประกอบวิชาชีพด้านต่าง ๆ และ ผู้ปฏิบัติงานในโรงงาน ผู้ควบคุมเครื่องจักร และผู้ปฏิบัติงานด้านการประกอบ เป็นหมวดสาขาอาชีพที่แรงงานไทยได้รับอนุญาตให้เดินทางไปทำงานในเครือข่ายออสเตรเลียมากที่สุด จำนวน อย่างละ 3 คน (ร้อยละ 21.43) ของจำนวนแรงงานไทยที่ได้รับอนุญาตให้เดินทางไปทำงานในเครือข่ายออสเตรเลียทั้งหมด รองลงมา คือ ผู้บัญญัติกฎหมาย ข้าราชการระดับอาวุโส ผู้จัดการ จำนวน 2 คน (ร้อยละ 14.29), ช่างเทคนิคและผู้ปฏิบัติงานที่เกี่ยวข้อง จำนวน 1 คน (ร้อยละ 7.14) และ อาชีพงานพื้นฐาน จำนวน 1 คน (ร้อยละ 7.14) ตามลำดับ

### 4 จำแนกตามระดับการศึกษา

พบว่า ระดับการศึกษาที่แรงงานไทยได้รับอนุญาตให้เดินทางไปทำงานในเครือข่ายออสเตรเลียมากที่สุด คือ ระดับปริญญาตรี/โท/เอก จำนวน 8 คน ร้อยละ 80.0 ของจำนวนแรงงานไทยที่ได้รับอนุญาตให้เดินทางไปทำงานในเครือข่ายออสเตรเลียทั้งหมด รองลงมา คือ ระดับปวช./ปวท./ปวส./อนุปริญญา จำนวน 2 คน (ร้อยละ 20.00)

### 5 จำแนกตามวิธีการเดินทาง เฉพาะ 5 วิธีการเดินทาง

พบว่า วิธีการเดินทางที่แรงงานไทยได้รับอนุญาตให้เดินทางไปทำงานในเครือข่ายออสเตรเลียมากที่สุด คือ นายจ้างพาลูกจ้างไปทำงาน จำนวน 9 คน ร้อยละ 90.00 ของจำนวนแรงงานไทยที่ได้รับอนุญาตให้เดินทางไปทำงานในเครือข่ายออสเตรเลียทั้งหมด รองลงมา คือ เดินทางด้วยตนเอง จำนวน 1 คน (ร้อยละ 10.00) ตามลำดับ

### สถานการณ์และแนวโน้มตลาดแรงงานไทยในเครือข่ายออสเตรเลีย

ตลาดแรงงานไทยในเครือข่ายออสเตรเลียในปี 2567 ยังคงมีแนวโน้มเติบโต โดยเฉพาะในภาคเกษตรกรรม การก่อสร้าง การดูแลผู้สูงอายุ และการบริการ ออสเตรเลียยังคงเปิดรับแรงงานต่างชาติที่มีทักษะเฉพาะทางและแรงงานที่สามารถทำงานตามฤดูกาล เช่น การเก็บเกี่ยวผลผลิต แม้จะมีการควบคุมและข้อกำหนดในเรื่องการขอวีซ่าที่เข้มงวด แต่โอกาสในการทำงานยังคงมีสูงสำหรับแรงงานไทยที่มีทักษะและประสบการณ์ในสาขาต่างๆ นอกจากนี้ การขยายตัวของเศรษฐกิจและอุตสาหกรรมในออสเตรเลียช่วยสร้างโอกาสใหม่ๆ สำหรับแรงงานไทยในการเข้าไปทำงานในตลาดแรงงานที่มีคุณภาพสูง

## ตลาดแรงงานไทยในภูมิภาคยุโรป

ตลาดแรงงานไทยในภูมิภาคยุโรป มีจำนวนแรงงานไทยที่ได้รับอนุญาตให้เดินทางไปทำงาน ซึ่งเป็นการเดินทางครั้งแรก ไม่รวม Re-entry ในปี 2567 เป็นจำนวน 4,028 คน คิดเป็นร้อยละ 8.60 ของจำนวนแรงงานไทยทั้งหมด 55,002 คน ส่วนใหญ่จะได้รับอนุญาตให้เดินทางไปทำงานใน ราชอาณาจักรสวีเดน จำนวน 1,339 คน (ร้อยละ 33.26) ของจำนวนแรงงานไทยที่ได้รับอนุญาตให้เดินทางไปทำงานในต่างประเทศทั้งหมด รองลงมา คือ ฮังการี จำนวน 777 คน (ร้อยละ 19.29), สาธารณรัฐฟินแลนด์ จำนวน 631 คน (ร้อยละ 15.67), สาธารณรัฐโปรตุเกส จำนวน 259 คน (ร้อยละ 6.43) และ ราชอาณาจักรเดนมาร์ก จำนวน 179 คน (ร้อยละ 4.44) ตามลำดับ ดังแผนภูมิที่ 40

มีผู้มีถิ่นที่อยู่ภาคตะวันออกเฉียงเหนือ จำนวน 3,040 คน (ร้อยละ 75.47) รองลงมา คือ ภาคกลาง จำนวน 484 คน (ร้อยละ 12.02) สาขาอาชีพที่แรงงานไทยได้รับอนุญาตให้เดินทางไปทำงานมากที่สุด คือ ผู้ปฏิบัติงานฝีมือด้านการเกษตรและประมง จำนวน 2,267 คน (ร้อยละ 56.28) รองลงมา คือ ช่างเทคนิคและผู้ปฏิบัติงานที่เกี่ยวข้อง จำนวน 957 คน (ร้อยละ 23.76) จบการศึกษาระดับมัธยมศึกษามากที่สุด จำนวน 1,989 คน (ร้อยละ 49.40) รองลงมา คือ ระดับประถมศึกษา จำนวน 1,111 คน (ร้อยละ 27.59) วิธีการเดินทางที่แรงงานไทยแจ้งว่าเดินทางด้วยตนเองมีจำนวนมากที่สุด คือ 2,254 คน (ร้อยละ 55.97) รองลงมา คือ เดินทางโดยนายจ้างพาไปทำงาน จำนวน 1,441 คน (ร้อยละ 35.78)

**แผนภูมิที่ 40 แสดงจำนวนแรงงานไทยที่ได้รับอนุญาตให้เดินทางไปทำงานในต่างประเทศในภูมิภาคยุโรปมากที่สุด 5 อันดับแรก จำแนกตามประเทศ ปี 2567**

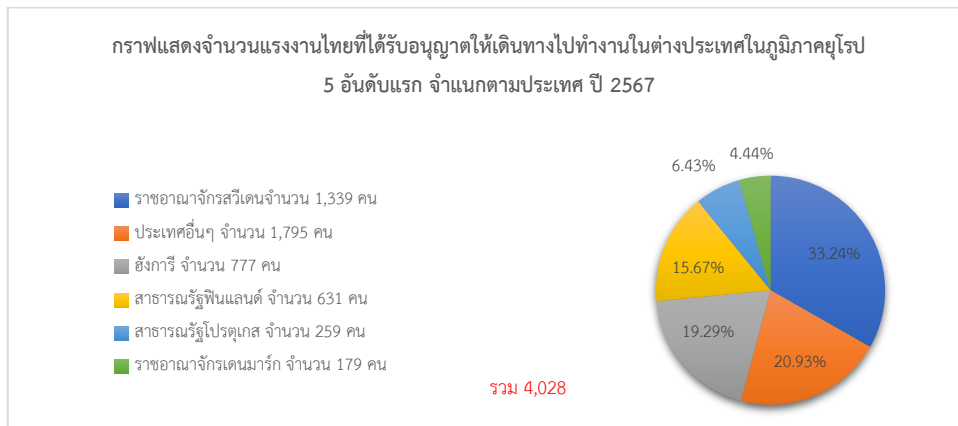

เมื่อเปรียบเทียบกับปี 2566 พบว่า แรงงานไทยที่ได้รับอนุญาตให้เดินทางไปทำงานในภูมิภาคยุโรปมีจำนวน ลดลง ร้อยละ 64.64 (จาก 11,392 คน เหลือ 4,028 คน) โดย ราชอาณาจักรสวีเดน ลดลงมากที่สุด (ร้อยละ 77.44) รองลงมาคือ สาธารณรัฐฟินแลนด์ ลดลง (ร้อยละ 77.73) และ ราชอาณาจักรเดนมาร์ก ลดลง (ร้อยละ 60.83) ส่วนประเทศที่แรงงานไทยได้รับอนุญาตให้เดินทางไปทำงาน เพิ่มขึ้น คือ ฮังการี เพิ่มขึ้น (ร้อยละ 13.27) ขณะที่ สาธารณรัฐโปรตุเกส มีจำนวนแรงงานลดลงร้อยละ 31.12 ดังแสดงในตารางที่ 13

**ตารางที่ 13 แสดงจำนวนแรงงานไทยที่ได้รับอนุญาตให้เดินทางไปทำงานในต่างประเทศในภูมิภาคยุโรปมากที่สุด 5 อันดับแรก จำแนกตามประเทศ เปรียบเทียบปี 2566 และปี 2567**

ประเทศที่แรงงานไทยได้รับอนุญาตให้เดินทางไปทำงานในต่างประเทศในภูมิภาคยุโรป 5 อันดับแรก	ปี 2566	ปี 2567	การเปลี่ยนแปลง	
			จำนวน	ร้อยละ
จำนวน คน	11,392	4,028	-7,364	-64.64
ราชอาณาจักรสวีเดน	5,935	1,339	-4,596	-77.44
สาธารณรัฐฟินแลนด์	2,833	631	-2,202	-77.73
ฮังการี	686	777	91	13.27
ราชอาณาจักรเดนมาร์ก	457	179	-278	-60.83
สาธารณรัฐโปรตุเกส	376	259	-117	-31.12
ประเทศอื่นๆ	1,105	843	-262	-23.71

พบว่า วิธีการเดินทางในภูมิภาคยุโรป ปี 2567 มีแรงงานไทยเดินทางไปทำงานโดย เดินทางด้วยตนเอง มากที่สุด จำนวน 2,254 คน (ร้อยละ 55.97) ของจำนวนแรงงานไทยที่เดินทางไปทำงานในต่างประเทศในภูมิภาค ยุโรปทั้งหมด 4,028 คน รองลงมา คือ นายจ้างพาไปทำงาน จำนวน 1,441 คน (ร้อยละ 35.78), บริษัทฯ จัดส่ง จำนวน 248 คน (ร้อยละ 6.16), และ นายจ้างพาไปฝึกงาน จำนวน 85 คน (ร้อยละ 2.11) ตามลำดับ ดังแผนภูมิที่ 41

**แผนภูมิที่ 41 แสดงจำนวนแรงงานไทยที่ได้รับอนุญาตให้เดินทางไปทำงานในต่างประเทศในภูมิภาค ยุโรปมากที่สุดจำแนกตามวิธีการเดินทาง เฉพาะ 5 วิธีการเดินทาง ปี 2567**

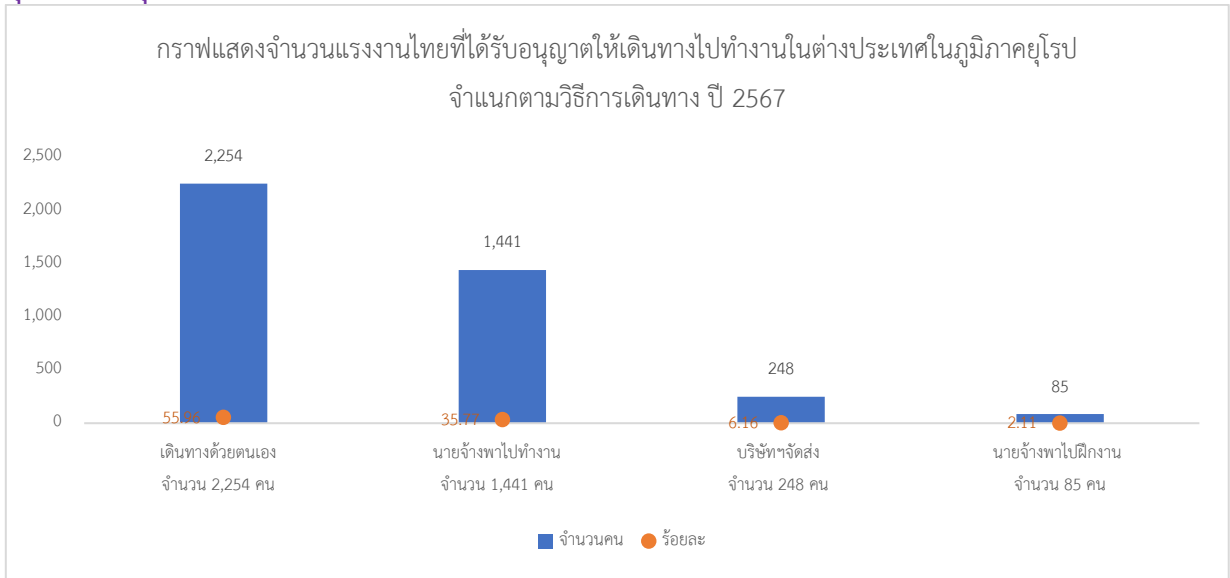

เมื่อเปรียบเทียบกับปี 2566 พบว่า แรงงานไทยได้รับอนุญาตให้เดินทางไปทำงานในภูมิภาคยุโรปมีจำนวนลดลง (ร้อยละ 64.64) โดยมีจำนวนลดลง 7,364 คน จาก 11,392 คน ในปี 2566 เหลือ 4,028 คน ในปี 2567 วิธีการเดินทางที่แรงงานไทยเดินทางไปทำงานมีจำนวนลดลง ได้แก่: นายจ้างพาลูกจ้างไปทำงาน ลดลง (ร้อยละ 83.34), บริษัทจัดหางานจัดส่ง ลดลง (ร้อยละ 68.08) วิธีการเดินทางที่แรงงานไทยเดินทางไปทำงานมีจำนวนเพิ่มขึ้น ได้แก่: แจ้งการเดินทางด้วยตนเอง เพิ่มขึ้น (ร้อยละ 17.03), นายจ้างส่งลูกจ้างไปฝึกงาน เพิ่มขึ้น (ร้อยละ 123.68) ดังตารางที่ 14

**ตารางที่ 14 แสดงจำนวนแรงงานไทยที่ได้รับอนุญาตให้เดินทางไปทำงานในต่างประเทศในภูมิภาคยุโรปมากที่สุด จำแนกตามวิธีการเดินทาง เฉพาะ 5 วิธีการเดินทาง เปรียบเทียบปี 2566 และปี 2567**

วิธีการเดินทาง	ปี 2566	ปี 2567	การเปลี่ยนแปลง	
			จำนวน	ร้อยละ
จำนวน คน	11,392	4,028	-7,364	-64.64
นายจ้างพาลูกจ้างไปทำงาน	8,651	1,441	-7,210	-83.34
แจ้งการเดินทางด้วยตนเอง	1,926	2,254	328	17.03
บริษัทจัดหางานจัดส่ง	777	248	-529	-68.08
นายจ้างส่งลูกจ้างไปฝึกงาน	38	85	47	123.68

## ราชอาณาจักรสวีเดน

**ราชอาณาจักรสวีเดน** มีแรงงานไทยได้รับอนุญาตให้เดินทางไปทำงาน ซึ่งเป็นการเดินทางครั้งแรกไม่รวม Re-entry ในปี 2567 จำนวน 1,339 คน คิดเป็นร้อยละ 33.24 ของจำนวนแรงงานไทยในภูมิภาคยุโรปทั้งหมด 4,028 คน เป็นเพศชาย 1,215 คน (ร้อยละ 90.73) เพศหญิง 124 คน (ร้อยละ 9.27) ข้อมูลแรงงานไทยที่ได้รับอนุญาตให้เดินทางไปทำงานในราชอาณาจักรสวีเดน จำแนกตามประเภทข้อมูล ดังนี้

### 1 จำแนกตามภูมิภาค

พบว่า ภาคตะวันออกเฉียงเหนือ มีแรงงานไทยได้รับอนุญาตให้เดินทางไปทำงานในราชอาณาจักรสวีเดนมากที่สุด จำนวน 1,311 คน คิดเป็นร้อยละ 97.91 ของจำนวนแรงงานไทยที่ได้รับอนุญาตให้เดินทางไปทำงานในราชอาณาจักรสวีเดนทั้งหมด รองลงมา คือ ภาคกลาง จำนวน 15 คน (ร้อยละ 1.12) ภาคเหนือ จำนวน 4 คน (ร้อยละ 0.30) ภาคตะวันออก จำนวน 7 คน (ร้อยละ 0.52) และภาคตะวันตกและภาคใต้ มีจำนวนเท่ากันคือ 1 คน (ร้อยละ 0.07) ตามลำดับ

### 2 จำแนกตามภูมิภาค

พบว่า จังหวัดชัยภูมิ เป็นภูมิลำเนาที่มีแรงงานไทยได้รับอนุญาตให้เดินทางไปทำงานมากที่สุด จำนวน 596 คน คิดเป็นร้อยละ 44.52 ของจำนวนแรงงานไทยที่ได้รับอนุญาตให้เดินทางไปทำงานในราชอาณาจักรสวีเดนทั้งหมด รองลงมา คือ จังหวัดนครราชสีมา จำนวน 198 คน (ร้อยละ 14.79) จังหวัดอุดรธานี จำนวน 165 คน (ร้อยละ 12.32) จังหวัดบุรีรัมย์ จำนวน 116 คน (ร้อยละ 8.66) และจังหวัดขอนแก่น จำนวน 85 คน (ร้อยละ 6.35) ตามลำดับ

### 3 จำแนกตามหมวดอาชีพ

พบว่า สาขาอาชีพผู้ปฏิบัติงานฝีมือด้านการเกษตรและประมง เป็นหมวดสาขาอาชีพที่แรงงานไทยได้รับอนุญาตให้เดินทางไปทำงานมากที่สุด จำนวน 1,289 คน คิดเป็นร้อยละ 96.26 ของจำนวนแรงงานไทยที่ได้รับอนุญาตให้เดินทางไปทำงานในราชอาณาจักรสวีเดนทั้งหมด รองลงมา คือ พนักงานบริการ พนักงานขายในร้านค้าและตลาด จำนวน 35 คน (ร้อยละ 2.61) ช่างเทคนิคและผู้ปฏิบัติงานที่เกี่ยวข้อง จำนวน 14 คน (ร้อยละ 1.05) และผู้ปฏิบัติงานในโรงงาน ผู้ควบคุมเครื่องจักร และผู้ปฏิบัติงานด้านการประกอบ จำนวน 1 คน (ร้อยละ 0.07) ตามลำดับ

### 4 จำแนกตามระดับการศึกษา

พบว่า ระดับการศึกษาที่แรงงานไทยได้รับอนุญาตให้เดินทางไปทำงานในราชอาณาจักรสวีเดนมากที่สุด คือ ระดับประถมศึกษา จำนวน 640 คน คิดเป็นร้อยละ 47.81 ของจำนวนแรงงานไทยที่ได้รับอนุญาตให้เดินทางไปทำงานในราชอาณาจักรสวีเดนทั้งหมด รองลงมา คือ ระดับมัธยมศึกษา จำนวน 622 คน (ร้อยละ 46.46) ระดับ ปวช./ปวท./ปวส./อนุปริญญา จำนวน 62 คน (ร้อยละ 4.63) และระดับปริญญาตรี/โท/เอก จำนวน 15 คน (ร้อยละ 1.12) ตามลำดับ

### 5 จำแนกตามวิธีการเดินทาง เฉพาะ 5 วิธีการเดินทาง

พบว่า วิธีการเดินทางที่แรงงานไทยได้รับอนุญาตให้เดินทางไปทำงานในราชอาณาจักรสวีเดนมากที่สุด คือ นายจ้างพา ลูกจ้างไปทำงาน จำนวน 1,129 คน คิดเป็นร้อยละ 84.32 ของจำนวนแรงงานไทยที่ได้รับอนุญาตให้เดินทางไปทำงานในราชอาณาจักรสวีเดนทั้งหมด รองลงมา คือ แจ้งการเดินทางด้วยตนเอง จำนวน 210 คน (ร้อยละ 15.68) ตามลำดับ

### สถานการณ์และแนวโน้มตลาดแรงงานไทยในราชอาณาจักรสวีเดน

ตลาดแรงงานไทยในราชอาณาจักรสวีเดนในปี 2567 ยังคงมีความต้องการแรงงานไทยในภาคเกษตรกรรม ธุรกิจบริการ และการดูแลสุขภาพ โดยเฉพาะแรงงานตามฤดูกาล เช่น แรงงานเก็บผลไม้และพีชไร์ ซึ่งเป็นกลุ่มที่ได้รับอนุญาตให้เดินทางไปทำงานมากที่สุด สวีเดนยังคงมีนโยบายเปิดรับแรงงานฝีมือในบางสาขา แม้ว่าจะมีข้อกำหนดด้านภาษาและวิชาชีพที่เข้มงวดขึ้น แนวโน้มในอนาคตยังขึ้นอยู่กับภาวะเศรษฐกิจและกฎระเบียบด้านแรงงานของสหภาพยุโรป แต่โดยรวมยังคงเป็นตลาดที่มีโอกาสสำหรับแรงงานไทยที่มีทักษะและสามารถปรับตัวเข้ากับเงื่อนไขของประเทศได้

# สาธารณรัฐฟินแลนด์

สาธารณรัฐฟินแลนด์ มีแรงงานไทยได้รับอนุญาตให้เดินทางไปทำงาน ซึ่งเป็นการเดินทางครั้งแรกไม่รวม Re-entry ในปี 2567 จำนวน 631 คน คิดเป็นร้อยละ 15.66 ของจำนวนแรงงานไทยในภูมิภาคยุโรปทั้งหมด 4,028 คน เป็นเพศชาย จำนวน 445 คน (ร้อยละ 70.52) เพศหญิง จำนวน 186 คน (ร้อยละ 29.48) ข้อมูลแรงงานไทยที่ได้รับอนุญาตให้เดินทางไปทำงานในสาธารณรัฐฟินแลนด์ จำแนกตามประเภทข้อมูล ดังนี้

## 1 จำแนกตามภูมิภาค

พบว่า ภาคตะวันออกเฉียงเหนือ มีแรงงานไทยได้รับอนุญาตให้เดินทางไปทำงานในสาธารณรัฐฟินแลนด์มากที่สุด จำนวน 486 คน คิดเป็นร้อยละ 77.02 ของจำนวนแรงงานไทยที่ได้รับอนุญาตให้เดินทางไปทำงานในสาธารณรัฐฟินแลนด์ทั้งหมด รองลงมา คือ ภาคกลาง จำนวน 15 คน (ร้อยละ 2.38) ภาคเหนือ จำนวน 4 คน (ร้อยละ 0.63) ภาคตะวันออก จำนวน 7 คน (ร้อยละ 1.11) ภาคใต้ จำนวน 1 คน (ร้อยละ 0.16) และภาคตะวันตก จำนวน 2 คน (ร้อยละ 0.32) ตามลำดับ

## 2 จำแนกตามภูมิภาค

พบว่า จังหวัดชัยภูมิ เป็นภูมิภาคที่มีแรงงานไทยได้รับอนุญาตให้เดินทางไปทำงานในสาธารณรัฐฟินแลนด์มากที่สุด จำนวน 188 คน คิดเป็นร้อยละ 29.8 ของจำนวนแรงงานไทยที่ได้รับอนุญาตทั้งหมด รองลงมา คือ จังหวัดขอนแก่น จำนวน 73 คน (ร้อยละ 11.56) จังหวัดกรุงเทพมหานคร จำนวน 53 คน (ร้อยละ 8.39) จังหวัดอุบลราชธานี จำนวน 53 คน (ร้อยละ 8.39) และจังหวัดร้อยเอ็ด จำนวน 36 คน (ร้อยละ 5.71) ตามลำดับ

## 3 จำแนกตามหมวดอาชีพ

พบว่า สาขาอาชีพผู้ปฏิบัติงานฝีมือด้านการเกษตรและประมง เป็นหมวดสาขาอาชีพที่แรงงานไทยได้รับอนุญาตให้เดินทางไปทำงานในสาธารณรัฐฟินแลนด์มากที่สุด จำนวน 528 คน คิดเป็นร้อยละ 83.74 ของจำนวนแรงงานไทยที่ได้รับอนุญาตให้เดินทางไปทำงานในสาธารณรัฐฟินแลนด์ทั้งหมด รองลงมา คือ พนักงานบริการ พนักงานขายในร้านค้าและตลาด จำนวน 88 คน (ร้อยละ 13.94) ผู้ปฏิบัติงานโดยใช้ฝีมือในธุรกิจต่างๆ จำนวน 6 คน (ร้อยละ 0.95) และผู้ปฏิบัติงานในโรงงาน ผู้ควบคุมเครื่องจักร และผู้ปฏิบัติงานด้านการประกอบ จำนวน 9 คน (ร้อยละ 1.43) ตามลำดับ

## 4 จำแนกตามระดับการศึกษา

พบว่า ระดับการศึกษาที่แรงงานไทยได้รับอนุญาตให้เดินทางไปทำงานในสาธารณรัฐฟินแลนด์มากที่สุด คือ ระดับมัธยมศึกษา จำนวน 297 คน คิดเป็นร้อยละ 47.08 ของจำนวนแรงงานไทยที่ได้รับอนุญาตให้เดินทางไปทำงานในสาธารณรัฐฟินแลนด์ทั้งหมด รองลงมา คือ ระดับประถมศึกษา จำนวน 192 คน (ร้อยละ 30.43) ระดับปริญญาตรี/โท/เอก จำนวน 104 คน (ร้อยละ 16.48) และระดับ ปวช./ปวท./ปวส./อนุปริญญา จำนวน 38 คน (ร้อยละ 6.02) ตามลำดับ

## 5 จำแนกตามวิธีการเดินทาง เฉพาะ 5 วิธีการเดินทาง

พบว่า วิธีการเดินทางที่แรงงานไทยได้รับอนุญาตให้เดินทางไปทำงานในสาธารณรัฐฟินแลนด์มากที่สุด คือ การเดินทางด้วยตนเอง จำนวน 546 คน คิดเป็น (ร้อยละ 86.64) ของจำนวนแรงงานไทยที่ได้รับอนุญาตให้เดินทางไปทำงานในสาธารณรัฐฟินแลนด์ทั้งหมด รองลงมา คือ นายจ้างพาลูกจ้างไปทำงาน จำนวน 85 คน (ร้อยละ 13.46)

### สถานการณ์และแนวโน้มตลาดแรงงานไทยในสาธารณรัฐฟินแลนด์

ตลาดแรงงานไทยในสาธารณรัฐฟินแลนด์ในปี 2567 มีแนวโน้มเติบโตอย่างต่อเนื่อง โดยฟินแลนด์ยังคงมีความต้องการแรงงานในภาคเกษตรกรรม การดูแลผู้สูงอายุ และเทคโนโลยีสารสนเทศ แม้ว่าฟินแลนด์จะมีข้อกำหนดที่เข้มงวดในการขอวีซ่า แต่แรงงานไทยที่มีทักษะเฉพาะทางและสามารถพูดภาษาฟินแลนด์หรืออังกฤษได้ยังคงมีโอกาสทำงานในฟินแลนด์ ภาครัฐฟินแลนด์ยังส่งเสริมการเปิดรับแรงงานต่างชาติในบางอุตสาหกรรมที่ขาดแคลนแรงงานเฉพาะทาง เช่น การดูแลสุขภาพและวิศวกรรม รวมถึงการขยายตัวของภาคเทคโนโลยีและการวิจัยในประเทศที่เป็นโอกาสให้แรงงานไทยที่มีทักษะเฉพาะเข้ามามีส่วนร่วม

## ฮังการี

ฮังการี มีแรงงานไทยได้รับอนุญาตให้เดินทางไปทำงาน ซึ่งเป็นการเดินทางครั้งแรก ไม่รวม Re-entry ในปี 2567 เป็นจำนวน 777 คน คิดเป็นร้อยละ 19.28 ของจำนวนแรงงานไทยในภูมิภาคยุโรปทั้งหมด 4,028 คนเป็นเพศชาย จำนวน 186 คน (ร้อยละ 23.93) เพศหญิง จำนวน 591 คน (ร้อยละ 76.07) ข้อมูลแรงงานไทยที่ได้รับอนุญาตให้เดินทางไปทำงานในฮังการี จำแนกตามประเภทข้อมูล ดังนี้

### 1 จำแนกตามภูมิภาค

พบว่า ภาคตะวันออกเฉียงเหนือ มีแรงงานไทยได้รับอนุญาตให้เดินทางไปทำงานมากที่สุด จำนวน 469 คน คิดเป็นร้อยละ 60.33 ของจำนวนแรงงานไทยที่ได้รับอนุญาตให้เดินทางไปทำงานในฮังการีทั้งหมด รองลงมา คือ ภาคกลาง จำนวน 154 คน (ร้อยละ 19.81) ภาคตะวันออก จำนวน 40 คน (ร้อยละ 5.15) ภาคเหนือ จำนวน 75 คน (ร้อยละ 9.65) ภาคใต้ จำนวน 16 คน (ร้อยละ 2.06) และภาคตะวันตก จำนวน 23 คน (ร้อยละ 2.96) ตามลำดับ

### 2 จำแนกตามภูมิภาค

พบว่า จังหวัดอุดรธานี เป็นภูมิภาคที่มีแรงงานไทยได้รับอนุญาตให้เดินทางไปทำงานมากที่สุด จำนวน 144 คน คิดเป็น ร้อยละ 18.53 ของจำนวนแรงงานไทยที่ได้รับอนุญาตให้เดินทางไปทำงานในฮังการีทั้งหมด รองลงมา คือ จังหวัดนครราชสีมา จำนวน 46 คน (ร้อยละ 5.92) จังหวัดขอนแก่น จำนวน 42 คน (ร้อยละ 5.41) กรุงเทพมหานคร จำนวน 42 คน (ร้อยละ 5.41) และจังหวัดบุรีรัมย์ จำนวน 31 คน (ร้อยละ 3.99) ตามลำดับ

### 3 จำแนกตามหมวดอาชีพ

พบว่า สาขาอาชีพช่างเทคนิคและผู้ปฏิบัติงานที่เกี่ยวข้อง เป็นหมวดสาขาอาชีพที่แรงงานไทยได้รับอนุญาตให้เดินทางไปทำงานมากที่สุด จำนวน 413 คน คิดเป็นร้อยละ 53.13 ของจำนวนแรงงานไทยที่ได้รับอนุญาตให้เดินทางไปทำงานในฮังการีทั้งหมด รองลงมา คือ พนักงานบริการ พนักงานขายในร้านค้าและตลาด จำนวน 116 คน (ร้อยละ 14.94) ผู้ปฏิบัติงานฝีมือด้านการเกษตรและประมง จำนวน 100 คน (ร้อยละ 12.87) อาชีพงานพื้นฐาน จำนวน 82 คน (ร้อยละ 10.55) ผู้ปฏิบัติงานในโรงงาน ผู้ควบคุมเครื่องจักร และผู้ปฏิบัติงานด้านการประกอบ จำนวน 57 คน (ร้อยละ 7.34) และผู้ปฏิบัติงานโดยใช้ฝีมือในธุรกิจต่างๆ จำนวน 8 คน (ร้อยละ 1.03) ตามลำดับ

### 4 จำแนกตามระดับการศึกษา

พบว่า ระดับการศึกษาที่แรงงานไทยได้รับอนุญาตให้เดินทางไปทำงานจบการศึกษาระดับมัธยมศึกษา มากที่สุด จำนวน 432 คน คิดเป็นร้อยละ 55.56 ของจำนวนแรงงานไทยที่ได้รับอนุญาตให้เดินทางไปทำงานในฮังการีทั้งหมด รองลงมา คือ ระดับปวช./ปวท./ปวส./อนุปริญญา จำนวน 127 คน (ร้อยละ 16.34) ระดับปริญญาตรี/โท/เอก จำนวน 123 คน (ร้อยละ 15.82) และระดับประถมศึกษา จำนวน 95 คน (ร้อยละ 12.22) ตามลำดับ

### 5 จำแนกตามวิธีการเดินทาง เฉพาะ 5 วิธีการเดินทาง

พบว่า วิธีการเดินทางที่แรงงานไทยได้รับอนุญาตให้เดินทางไปทำงานมากที่สุดคือ เดินทางด้วยตนเอง จำนวน 736 คน คิดเป็นร้อยละ 94.74 ของจำนวนแรงงานไทยที่ได้รับอนุญาตให้เดินทางไปทำงานทั้งหมด รองลงมา คือ นายจ้างพาไปฝึกงาน จำนวน 33 คน (ร้อยละ 4.25) นายจ้างพาไปทำงาน จำนวน 1 คน (ร้อยละ 0.13) และบริษัทฯจัดส่ง จำนวน 7 คน (ร้อยละ 0.90) ตามลำดับ

## ราชอาณาจักรเดนมาร์ก

ราชอาณาจักรเดนมาร์ก มีแรงงานไทยได้รับอนุญาตให้เดินทางไปทำงาน ซึ่งเป็นการเดินทางครั้งแรก ไม่รวม Re-entry ในปี 2567 เป็นจำนวน 179 คน คิดเป็นร้อยละ 4.44 ของจำนวนแรงงานไทยในภูมิภาคยุโรป ทั้งหมด 4,028 คน เป็นเพศชาย จำนวน 179 คน (ร้อยละ 100.00) ข้อมูลแรงงานไทยที่ได้รับอนุญาตให้เดินทางไปทำงานในราชอาณาจักรเดนมาร์ก จำแนกตามประเภทข้อมูล ดังนี้

### 1) จำแนกตามภูมิภาค

พบว่า ภาคตะวันออกเฉียงเหนือ มีแรงงานไทยได้รับอนุญาตให้เดินทางไปทำงานมากที่สุด จำนวน 135 คน คิดเป็นร้อยละ 75.42 ของจำนวนแรงงานไทยที่ได้รับอนุญาตให้เดินทางไปทำงานในราชอาณาจักรเดนมาร์กทั้งหมด รองลงมา คือ ภาคกลาง จำนวน 15 คน (ร้อยละ 8.38) ภาคตะวันออก จำนวน 8 คน (ร้อยละ 4.47) ภาคเหนือ จำนวน 6 คน (ร้อยละ 3.35) ภาคใต้ จำนวน 12 คน (ร้อยละ 6.70) และภาคตะวันตก จำนวน 3 คน (ร้อยละ 1.68) ตามลำดับ

### 2) จำแนกตามภูมิภาค

พบว่า จังหวัดมหาสารคาม เป็นภูมิภาคที่มีแรงงานไทยได้รับอนุญาตให้เดินทางไปทำงานมากที่สุด จำนวน 30 คน คิดเป็นร้อยละ 16.76 ของจำนวนแรงงานไทยที่ได้รับอนุญาตให้เดินทางไปทำงานในราชอาณาจักรเดนมาร์กทั้งหมด รองลงมา คือ จังหวัดหนองบัวลำภู จำนวน 17 คน (ร้อยละ 9.50) จังหวัดขอนแก่น จำนวน 16 คน (ร้อยละ 8.94) จังหวัดสกลนคร จำนวน 15 คน (ร้อยละ 8.38) และจังหวัดบึงกาฬ จำนวน 11 คน (ร้อยละ 6.15) ตามลำดับ

### 3) จำแนกตามหมวดอาชีพ

พบว่า สาขาอาชีพผู้ปฏิบัติงานโดยใช้ฝีมือในธุรกิจต่างๆ เป็นหมวดสาขาอาชีพที่แรงงานไทยได้รับอนุญาตให้เดินทางไปทำงานมากที่สุด จำนวน 179 คน คิดเป็นร้อยละ 100 ของจำนวนแรงงานไทยที่ได้รับอนุญาตให้เดินทางไปทำงานในราชอาณาจักรเดนมาร์กทั้งหมด

### 4) จำแนกตามระดับการศึกษา

พบว่า ระดับการศึกษาที่แรงงานไทยได้รับอนุญาตให้เดินทางไปทำงานจบการศึกษาระดับมัธยมศึกษา มากที่สุด จำนวน 126 คน คิดเป็นร้อยละ 70.39 ของจำนวนแรงงานไทยที่ได้รับอนุญาตให้เดินทางไปทำงานในราชอาณาจักรเดนมาร์กทั้งหมด รองลงมา คือ ระดับ ปวช./ปวท./ปวส./อนุปริญญา จำนวน 33 คน (ร้อยละ 18.44) ระดับปริญญาตรี/โท/เอก จำนวน 11 คน (ร้อยละ 6.15) ระดับประถมศึกษา จำนวน 8 คน (ร้อยละ 4.47) และอื่น ๆ จำนวน 1 คน (ร้อยละ 0.56) ตามลำดับ

### 5) จำแนกตามวิธีการเดินทาง เฉพาะ 5 วิธีการเดินทาง

พบว่า วิธีการเดินทางที่แรงงานไทยได้รับอนุญาตให้เดินทางไปทำงานมากที่สุดคือ นายจ้างพาลูกจ้างไปทำงาน จำนวน 179 คน คิดเป็นร้อยละ 100 ของจำนวนแรงงานไทยที่ได้รับอนุญาตให้เดินทางไปทำงานในราชอาณาจักรเดนมาร์กทั้งหมด

## สาธารณรัฐโปรตุเกส

สาธารณรัฐโปรตุเกส มีแรงงานไทยได้รับอนุญาตให้เดินทางไปทำงาน ซึ่งเป็นการเดินทางครั้งแรก ไม่รวม Re-entry ในปี 2567 จำนวน 259 คน คิดเป็นร้อยละ 6.42 ของจำนวนแรงงานไทยในภูมิภาคยุโรปทั้งหมด 4,028 คน เป็นเพศชาย จำนวน 114 คน (ร้อยละ 44.02) เพศหญิง จำนวน 145 คน (ร้อยละ 55.98) ข้อมูลแรงงานไทยที่ได้รับอนุญาตให้เดินทางไปทำงานในสาธารณรัฐโปรตุเกส จำแนกตามประเภทข้อมูล ดังนี้

### 1 จำแนกตามภูมิภาค

พบว่า ภาคตะวันออกเฉียงเหนือ มีแรงงานไทยได้รับอนุญาตให้เดินทางไปทำงานมากที่สุด จำนวน 211 คน คิดเป็นร้อยละ 81.15 ของจำนวนแรงงานไทยที่ได้รับอนุญาตให้เดินทางไปทำงานในสาธารณรัฐโปรตุเกสทั้งหมด รองลงมา คือ ภาคเหนือ จำนวน 25 คน (ร้อยละ 9.65) ภาคกลาง จำนวน 15 คน (ร้อยละ 5.79) ภาคตะวันตก จำนวน 4 คน (ร้อยละ 1.54) และภาคใต้และภาคตะวันออก มีจำนวนเท่ากันคือ 2 คน (ร้อยละ 0.77) ตามลำดับ

### 2 จำแนกตามภูมิภาค

พบว่า จังหวัดอุดรธานี เป็นภูมิภาคที่มีแรงงานไทยได้รับอนุญาตให้เดินทางไปทำงานมากที่สุด จำนวน 71 คน คิดเป็นร้อยละ 27.39 ของจำนวนแรงงานไทยที่ได้รับอนุญาตให้เดินทางไปทำงานในสาธารณรัฐโปรตุเกสทั้งหมด รองลงมา คือ จังหวัดชัยภูมิ จำนวน 23 คน (ร้อยละ 8.88) จังหวัดหนองคาย จำนวน 20 คน (ร้อยละ 7.71) จังหวัดขอนแก่น จำนวน 16 คน (ร้อยละ 6.17) และจังหวัดนครราชสีมา จำนวน 15 คน (ร้อยละ 5.79) ตามลำดับ

### 3 จำแนกตามหมวดอาชีพ

พบว่า สาขาอาชีพผู้ปฏิบัติงานฝีมือด้านการเกษตรและประมง เป็นหมวดสาขาอาชีพที่แรงงานไทยได้รับอนุญาตให้เดินทางไปทำงานมากที่สุด จำนวน 195 คน คิดเป็นร้อยละ 75.29 ของจำนวนแรงงานไทยที่ได้รับอนุญาตให้เดินทางไปทำงานในสาธารณรัฐโปรตุเกสทั้งหมด รองลงมา คือ ช่างเทคนิคและผู้ปฏิบัติงานที่เกี่ยวข้อง จำนวน 63 คน (ร้อยละ 24.30) และอาชีพงานพื้นฐาน จำนวน 1 คน (ร้อยละ 0.39) ตามลำดับ

### 4 จำแนกตามระดับการศึกษา

พบว่า ระดับการศึกษาที่แรงงานไทยได้รับอนุญาตให้เดินทางไปทำงานจบการศึกษาระดับมัธยมศึกษามากที่สุด จำนวน 125 คน คิดเป็นร้อยละ 48.26 ของจำนวนแรงงานไทยที่ได้รับอนุญาตให้เดินทางไปทำงานในสาธารณรัฐโปรตุเกสทั้งหมด รองลงมา คือ ระดับ ปวช./ปวท./ปวส./อนุปริญญา จำนวน 105 คน (ร้อยละ 40.54) ระดับประถมศึกษา จำนวน 19 คน (ร้อยละ 7.33) และระดับปริญญาตรี/โท/เอก จำนวน 10 คน (ร้อยละ 3.85) ตามลำดับ

### 5 จำแนกตามวิธีการเดินทาง เฉพาะ 5 วิธีการเดินทาง

พบว่า วิธีการเดินทางที่แรงงานไทยได้รับอนุญาตให้เดินทางไปทำงานมากที่สุด คือบริษัทจัดหางานจัดส่ง จำนวน 205 คน คิดเป็นร้อยละ 79.15 ของจำนวนแรงงานไทยที่ได้รับอนุญาตให้เดินทางไปทำงานในสาธารณรัฐโปรตุเกสทั้งหมด รองลงมา คือ แจ้งการเดินทางด้วยตนเอง จำนวน 54 คน (ร้อยละ 20.85) ตามลำดับ

### สถานการณ์และแนวโน้มตลาดแรงงานไทยในสาธารณรัฐโปรตุเกส

ตลาดแรงงานไทยในสาธารณรัฐโปรตุเกสในปี 2567 มีแนวโน้มเติบโต โดยแรงงานไทยยังคงได้รับความสนใจในภาคเกษตรกรรม การก่อสร้าง และการดูแลผู้สูงอายุ เนื่องจากโปรตุเกสมีความต้องการแรงงานต่างชาติในอุตสาหกรรมที่ขาดแคลนแรงงาน เช่น การเก็บเกี่ยวผลไม้และการดูแลสุขภาพ การเปิดตลาดสำหรับแรงงานต่างชาติในโปรตุเกสมีแนวโน้มดีขึ้นจากนโยบายการอพยพที่เปิดกว้างมากขึ้นในบางปี นอกจากนี้ยังมีโอกาสสำหรับแรงงานไทยที่มีทักษะเฉพาะทาง เช่น การทำงานในโรงแรมและธุรกิจบริการ ด้วยเศรษฐกิจที่กำลังเติบโตในโปรตุเกส แนวโน้มในอนาคตยังคงเป็นบวกสำหรับแรงงานไทยที่มีทักษะและความพร้อมในการปรับตัวเข้ากับสภาพแวดล้อมทางภาษาและวัฒนธรรม

## สรุปจำนวนผู้ยื่นแบบรายการเดินทางออกไปทำงานเป็นคนประจำเรือนอกราชอาณาจักร ประจำปี 2567

ในปี 2567 มีจำนวนแรงงานไทยที่ยื่นแบบรายการเดินทางออกไปทำงานเป็นคนประจำเรือนอกราชอาณาจักร รวมทั้งสิ้น 2,851 คน โดยแบ่งเป็นเพศชาย 1,359 คน คิดเป็นร้อยละ 47.67 และเพศหญิง 1,492 คน คิดเป็นร้อยละ 52.33 ของจำนวนแรงงานที่ยื่นแบบรายการเดินทางออกไปทำงานเป็นคนประจำเรือฯ โดยคนประจำเรือถือเป็นหนึ่งในแรงงานที่มีความต้องการในตลาดแรงงานต่างประเทศอย่างต่อเนื่อง และได้รับความสนใจจากกลุ่มแรงงานที่ต้องการโอกาสในการทำงานในต่างประเทศ

1. จำนวนผู้ยื่นแบบรายการเดินทางออกไปทำงานเป็นคนประจำเรือนอกราชอาณาจักรจำแนกตามภูมิภาค พบว่า ภูมิภาคที่มีผู้ยื่นแบบรายการเดินทางออกไปทำงานเป็นคนประจำเรือนอกราชอาณาจักรมากที่สุด คือ กรุงเทพมหานคร จำนวน 385 คน (ร้อยละ 13.50) รองลงมา คือ จังหวัดอุดรธานี จำนวน 119 คน (ร้อยละ 4.17) จังหวัดชลบุรี จำนวน 115 คน (ร้อยละ 4.03) จังหวัดนครราชสีมา จำนวน 110 คน (ร้อยละ 3.86) จังหวัดขอนแก่น จำนวน 97 คน (ร้อยละ 3.40) และจังหวัดอื่นๆ รวมกันจำนวน 2,025 คน (ร้อยละ 71.03) ดังแผนภูมิที่ 1

แผนภูมิที่ 1 แสดงจำนวนผู้ยื่นแบบรายการเดินทางออกไปทำงานเป็นคนประจำเรือนอกราชอาณาจักร  
จำแนกตามภูมิภาคจำแนกตามระดับการศึกษา ปี 2567

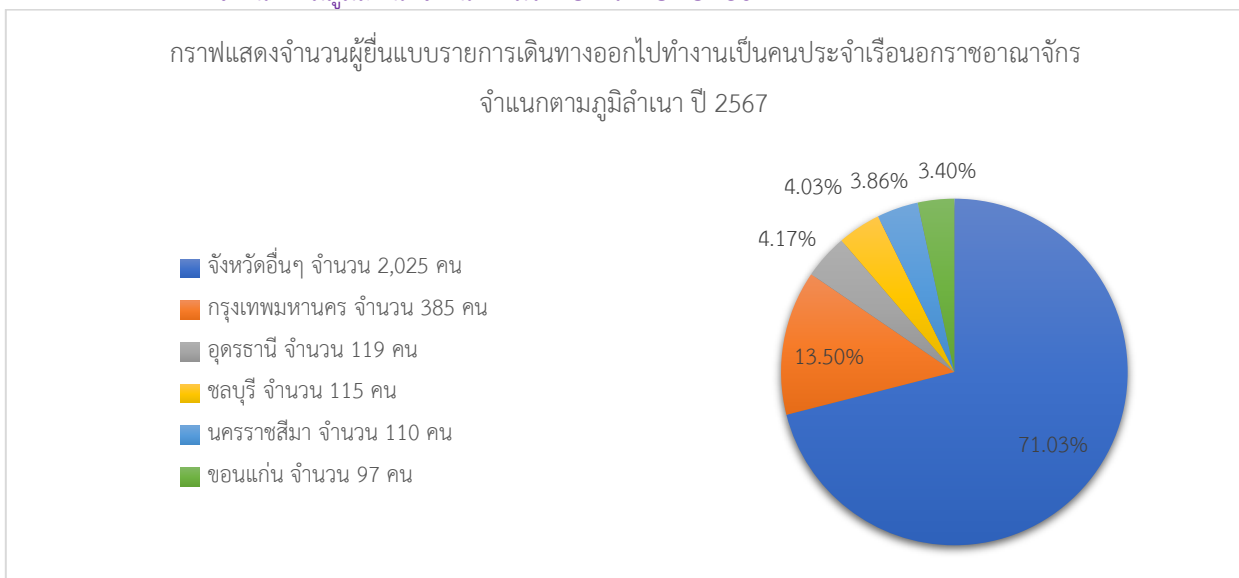

2. จำนวนผู้ยื่นแบบรายการเดินทางออกไปทำงานเป็นคนประจำเรือนอกราชอาณาจักร จำแนกตามประเทศที่ไปทำงาน พบว่า ประเทศที่มีจำนวนผู้ยื่นแบบรายการเดินทางออกไปทำงานมากที่สุด คือ สหรัฐอเมริกา จำนวน 1,453 คน (ร้อยละ 50.96) รองลงมา คือ สมาพันธรัฐสวิส จำนวน 598 คน (ร้อยละ 20.98) อังกฤษ จำนวน 187 คน (ร้อยละ 6.56) สหราชอาณาจักรเกรตบริเตนและนอร์เทิร์นไอร์แลนด์ จำนวน 100 คน (ร้อยละ 3.51) สาธารณรัฐสิงคโปร์ จำนวน 93 คน (ร้อยละ 3.26) และประเทศอื่นๆ จำนวน 420 คน (ร้อยละ 14.73) ตามลำดับ ดังแผนภูมิที่ 2

แผนภูมิที่ 2 จำนวนผู้ยื่นแบบรายการเดินทางออกไปทำงานเป็นคนประจำเรือนอกราชอาณาจักร จำแนกตามประเทศที่ไปทำงาน

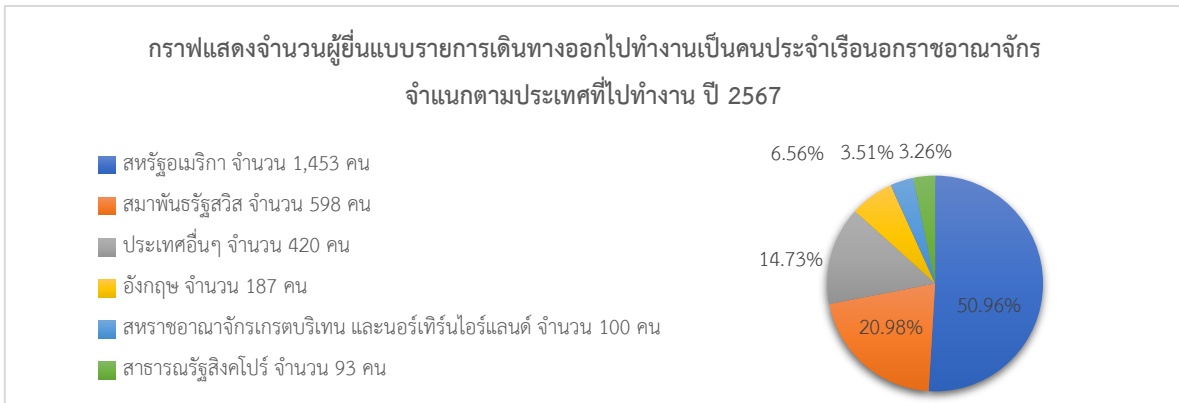

3. จำนวนผู้ยื่นแบบรายการเดินทางออกไปทำงานเป็นคนประจำเรือนอกราชอาณาจักร จำแนกตามหมวดสาขาอาชีพ พบว่า พนักงานบริการ พนักงานขายในร้านค้าและตลาด เป็นหมวดสาขาอาชีพที่มีจำนวนผู้ยื่นแบบรายการเดินทางออกไปทำงานเป็นคนประจำเรือนอกราชอาณาจักรมากที่สุด จำนวน 1,815 คน (ร้อยละ 63.68) ของจำนวนทั้งหมด รองลงมา คือ ผู้ปฏิบัติงานโดยใช้ฝีมือในธุรกิจต่างๆ จำนวน 639 คน (ร้อยละ 22.41), ช่างเทคนิคและผู้ปฏิบัติงานที่เกี่ยวข้อง จำนวน 315 คน (ร้อยละ 11.05), อาชีพงานพื้นฐาน จำนวน 25 คน (ร้อยละ 0.88), ผู้บัญญัติกฎหมาย ข้าราชการระดับอาวุโส ผู้จัดการ จำนวน 24 คน (ร้อยละ 0.84), ผู้ปฏิบัติงานในโรงงาน ผู้ควบคุมเครื่องจักร และผู้ปฏิบัติงานด้านการประกอบ จำนวน 16 คน (ร้อยละ 0.56), ผู้ประกอบวิชาชีพด้านต่างๆ จำนวน 13 คน (ร้อยละ 0.46) และเสมียน เจ้าหน้าที่ จำนวน 4 คน (ร้อยละ 0.14) ตามลำดับ รวมทั้งสิ้น 2,851 คน ดังแผนภูมิที่ 3

แผนภูมิที่ 3 แสดงจำนวนผู้ยื่นแบบรายการเดินทางออกไปทำงานเป็นคนประจำเรือนอกราชอาณาจักร จำแนกตามหมวดสาขาอาชีพ

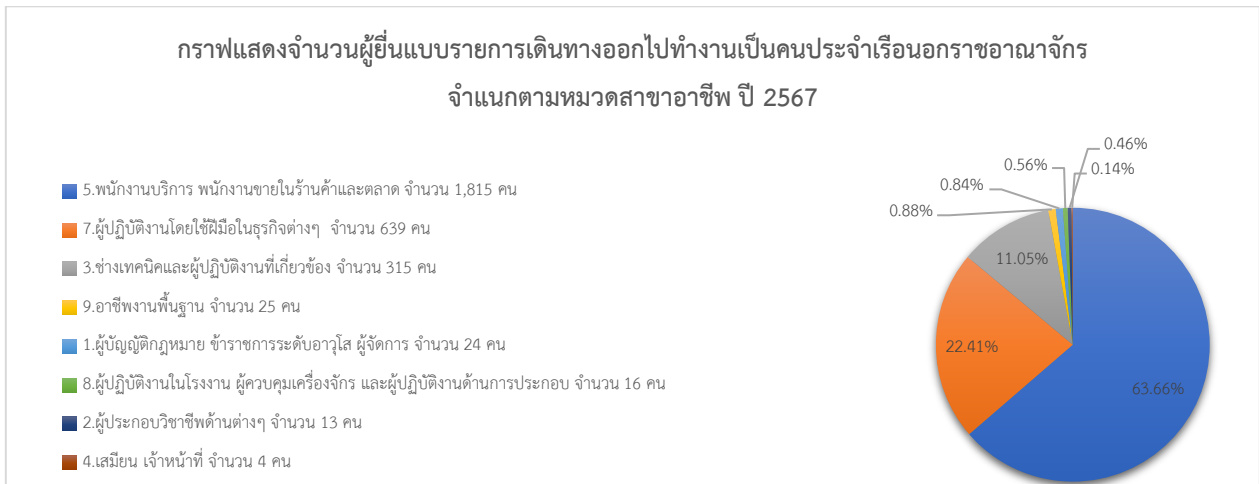

4.จำนวนผู้ยื่นแบบรายการเดินทางออกไปทำงานเป็นคนประจำเรือนอกราชอาณาจักร จำแนกตามระดับการศึกษา พบว่า กลุ่มที่มีจำนวนมากที่สุด คือ ระดับปริญญาตรี/โท/เอก จำนวน 1,622 คน (ร้อยละ 56.84) รองลงมา ระดับมัธยมศึกษา จำนวน 699 คน (ร้อยละ 24.54) ระดับปวช./ปวท./ปวส./อนุปริญญา จำนวน 402 คน (ร้อยละ 14.09) ระดับประถมศึกษา จำนวน 123 คน (ร้อยละ 4.31) และกลุ่มอื่น ๆ จำนวน 5 คน (ร้อยละ 0.18) ตามลำดับ ดังแผนภูมิที่ 4

แผนภูมิที่ 4 แสดงจำนวนผู้ยื่นแบบรายการเดินทางออกไปทำงานเป็นคนประจำเรือนอกราชอาณาจักร จำแนกตามระดับการศึกษา

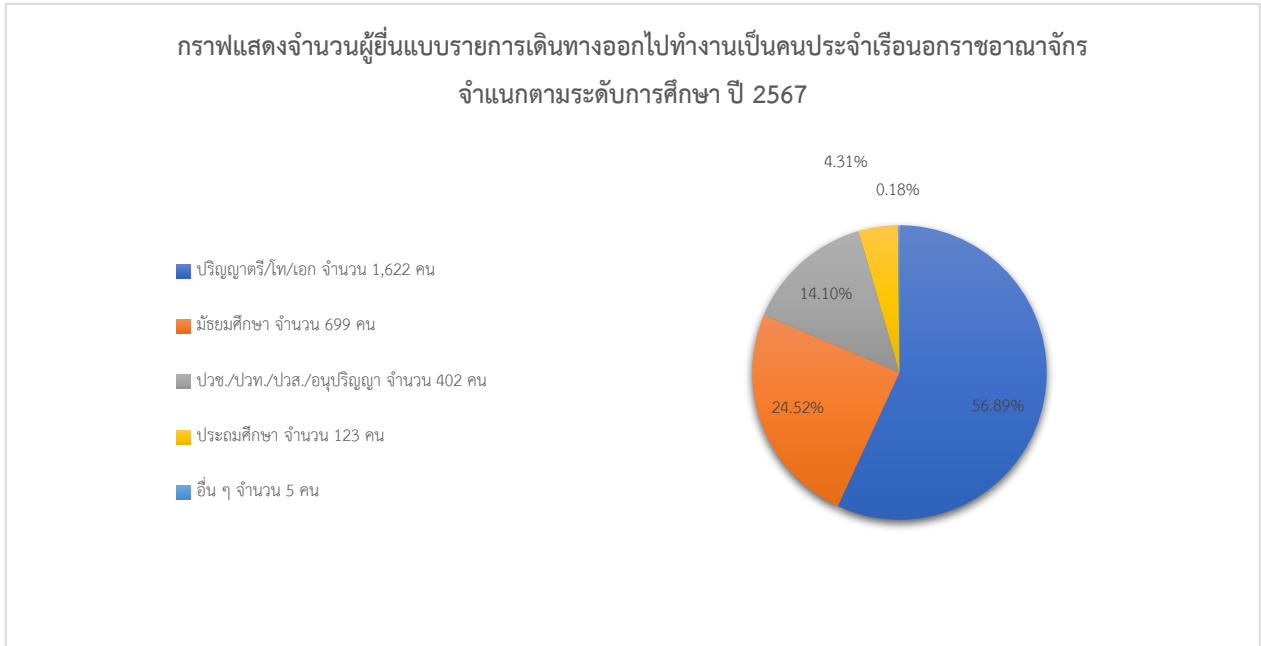

# ภาคผนวก

ตารางสถิติ

ตารางแสดงจำนวนคนงานที่ลงทะเบียนแจ้งความประสงค์จะเดินทางไปทำงานในต่างประเทศ  
จำแนกตามหน่วยงานที่รับลงทะเบียน ประจำปี 2567

ลำดับที่	ภาค / สำนักงานจัดหางาน และสำนักงานจัดหางานกรุงเทพมหานครพื้นที่	จำนวนคนงาน		รวม
		ชาย	หญิง	
	ทั่วราชอาณาจักร	40,830	30,709	71,539
	ภาคกลาง	3,378	4,869	8,247
1	กรุงเทพมหานคร			
	กรต.	1,612	2,730	4,342
	สำนักงานจัดหางานกรุงเทพมหานครพื้นที่ 1	-	-	0
	สำนักงานจัดหางานกรุงเทพมหานครพื้นที่ 2	-	1	1
	สำนักงานจัดหางานกรุงเทพมหานครพื้นที่ 3	-	-	0
	สำนักงานจัดหางานกรุงเทพมหานครพื้นที่ 4	-	1	1
	สำนักงานจัดหางานกรุงเทพมหานครพื้นที่ 5	-	-	0
	สำนักงานจัดหางานกรุงเทพมหานครพื้นที่ 6	-	1	1
	สำนักงานจัดหางานกรุงเทพมหานครพื้นที่ 7	-	-	0
	สำนักงานจัดหางานกรุงเทพมหานครพื้นที่ 8	2	-	2
	สำนักงานจัดหางานกรุงเทพมหานครพื้นที่ 9	-	-	0
	สำนักงานจัดหางานกรุงเทพมหานครพื้นที่ 10	25	-	25
2	สจจ.ชัยนาท	55	51	106
3	สจจ.นครปฐม	111	149	260
4	สจจ.นนทบุรี	210	372	582
5	สจจ.ปทุมธานี	296	430	726
6	สจจ.ลพบุรี	167	159	326
7	สจจ.สมุทรปราการ	382	426	808
8	สจจ.สมุทรสาคร	82	123	205
9	สจจ.สระบุรี	157	165	322
10	สจจ.สิงห์บุรี	35	31	66
11	สจจ.อยุธยา	201	189	390
12	สจจ.อ่างทอง	43	41	84
	ภาคตะวันออก	1,788	1,563	3,351
1	สจจ.จันทบุรี	71	82	153
2	สจจ.ฉะเชิงเทรา	243	229	472
3	สจจ.ชลบุรี	632	605	1237
4	สจจ.ตราด	24	34	58
5	สจจ.นครนายก	36	36	72
6	สจจ.ปราจีนบุรี	157	148	305
7	สจจ.ระยอง	425	281	706
8	สจจ.สระแก้ว	200	148	348

จำนวนคนงานที่ลงทะเบียนแจ้งความประสงค์จะเดินทางไปทำงานในต่างประเทศ  
จำแนกตามหน่วยงานที่รับลงทะเบียน ประจำปี 2567

ลำดับที่	ภาค / สำนักงานจัดหางาน และสำนักงานจัดหางานกรุงเทพมหานครพื้นที่	จำนวนคนงาน		รวม
		ชาย	หญิง	
	ภาคตะวันตก	382	544	926
1	สจจ.กาญจนบุรี	136	137	273
2	สจจ.ประจวบคีรีขันธ์	51	85	136
3	สจจ.เพชรบุรี	36	67	103
4	สจจ.ราชบุรี	69	113	182
5	สจจ.สมุทรสงคราม	13	30	43
6	สจจ.สุพรรณบุรี	77	112	189
	ภาคเหนือ	8,617	6,544	15,161
1	สจจ.กำแพงเพชร	466	334	800
2	สจจ.เชียงราย	2175	1579	3754
3	สจจ.เชียงใหม่	776	837	1613
4	สจจ.ตาก	503	297	800
5	สจจ.นครสวรรค์	269	212	481
6	สจจ.น่าน	416	278	694
7	สจจ.พะเยา	495	397	892
8	สจจ.พิจิตร	129	117	246
9	สจจ.พิษณุโลก	359	319	678
10	สจจ.เพชรบูรณ์	459	363	822
11	สจจ.แพร่	233	197	430
12	สจจ.แม่ฮ่องสอน	78	68	146
13	สจจ.ลำปาง	974	517	1491
14	สจจ.ลำพูน	291	313	604
15	สจจ.สุโขทัย	684	466	1150
16	สจจ.อุตรดิตถ์	255	184	439
17	สจจ.อุทัยธานี	55	66	121

จำนวนคนทำงานที่ลงทะเบียนแจ้งความประสงค์จะเดินทางไปทำงานในต่างประเทศ  
จำแนกตามหน่วยงานที่รับลงทะเบียน ประจำปี 2567

ลำดับที่	ภาค / สำนักงานจัดหางาน และสำนักงานจัดหางานกรุงเทพมหานครพื้นที่	จำนวนคนทำงาน		รวม
		ชาย	หญิง	
	ภาคตะวันออกเฉียงเหนือ	25,622	16,409	42,031
1	สจจ.ภาพสินธุ์	662	563	1,225
2	สจจ.ขอนแก่น	2042	1596	3,638
3	สจจ.ชัยภูมิ	1451	991	2,442
4	สจจ.นครพนม	1473	822	2,295
5	สจจ.นครราชสีมา	3684	1720	5,404
6	สจจ.บึงกาฬ	580	427	1,007
7	สจจ.บุรีรัมย์	1797	1112	2,909
8	สจจ.มหาสารคาม	968	680	1,648
9	สจจ.มุกดาหาร	225	133	358
10	สจจ.ยโสธร	247	253	500
11	สจจ.ร้อยเอ็ด	574	517	1,091
12	สจจ.เลย	356	308	664
13	สจจ.ศรีสะเกษ	616	513	1,129
14	สจจ.สกลนคร	1688	985	2,673
15	สจจ.สุรินทร์	846	688	1,534
16	สจจ.หนองคาย	1266	747	2,013
17	สจจ.หนองบัวลำภู	1154	754	1,908
18	สจจ.อำนาจเจริญ	194	145	339
19	สจจ.อุดรธานี	4458	2559	7,017
20	สจจ.อุบลราชธานี	1341	896	2,237

จำนวนคนหางานที่ลงทะเบียนแจ้งความประสงค์จะเดินทางไปทำงานในต่างประเทศ  
จำแนกตามหน่วยงานที่ลงทะเบียน ประจำปี 2567

ลำดับที่	ภาค / สำนักงานจัดหางาน และสำนักงานจัดหางานกรุงเทพมหานครพื้นที่	จำนวนคนหางาน		รวม
		ชาย	หญิง	
	ภาคใต้	1,043	780	1,823
1	สจจ.กระบี่	23	24	47
2	สจจ.ชุมพร	26	37	63
3	สจจ.ตรัง	42	35	77
4	สจจ.นครศรีธรรมราช	87	86	173
5	สจจ.นราธิวาส	51	28	79
6	สจจ.ปัตตานี	119	94	213
7	สจจ.พังงา	13	15	28
8	สจจ.พัทลุง	45	36	81
9	สจจ.ภูเก็ต	39	67	106
10	สจจ.ยะลา	83	47	130
11	สจจ.ระนอง	10	14	24
12	สจจ.สงขลา	396	178	574
13	สจจ.สตูล	51	26	77
14	สจจ.สุราษฎร์ธานี	58	93	151

ที่มา : กองบริหารแรงงานไทยไปต่างประเทศ  
กลุ่มงานส่งเสริมและพัฒนาระบบการไปทำงานในต่างประเทศ  
ฝ่ายทะเบียนคนหางานและสารสนเทศ โทร. 0 2245 9435-6

ตารางแสดงจำนวนคนหางานที่ลงทะเบียนแจ้งความประสงค์จะเดินทางไปทำงานในต่างประเทศ  
จำแนกตามภูมิลำเนาของผู้ลงทะเบียน ประจำปี 2567

ลำดับที่	ภูมิลำเนา	จำนวนคนหางาน		รวม
		ชาย	หญิง	
	ทั่วราชอาณาจักร	40,830	30,709	71,539
	ภาคกลาง	5,205	5,858	11,063
1	กรุงเทพมหานคร	1,005	1,703	2,708
2	กำแพงเพชร	472	348	820
3	ชัยนาท	58	54	112
4	นครนายก	36	38	74
5	นครสวรรค์	273	227	500
6	นนทบุรี	222	406	628
7	ปทุมธานี	323	474	797
8	พระนครศรีอยุธยา	208	205	413
9	พิจิตร	136	127	263
10	พิษณุโลก	367	334	701
11	เพชรบูรณ์	470	377	847
12	ลพบุรี	159	168	327
13	สมุทรปราการ	386	444	830
14	สมุทรสงคราม	15	30	45
15	สระบุรี	156	170	326
16	สิงห์บุรี	41	35	76
17	สุโขทัย	695	489	1,184
18	สุพรรณบุรี	80	119	199
19	อ่างทอง	47	42	89
20	อุทัยธานี	56	68	124
	ภาคตะวันออก	1,786	1,590	3,376
1	จันทบุรี	68	81	149
2	ฉะเชิงเทรา	228	234	462
3	ชลบุรี	661	631	1,292
4	ตราด	25	37	62
5	ปราจีนบุรี	162	156	318
6	ระยอง	436	295	731
7	สระแก้ว	206	156	362

ตารางแสดงจำนวนคนงานที่ลงทะเบียนแจ้งความประสงค์จะเดินทางไปทำงานในต่างประเทศ  
จำแนกตามภูมิลำเนาของผู้ลงทะเบียน ประจำปี 2567

ลำดับที่	ภูมิลำเนา	จำนวนคนงาน		รวม
		ชาย	หญิง	
	ภาคตะวันตก	1,027	1,035	2,062
1	กาญจนบุรี	138	146	284
2	ตาก	518	304	822
3	นครปฐม	116	164	280
4	ประจวบคีรีขันธ์	54	88	142
5	เพชรบุรี	40	76	116
6	ราชบุรี	74	118	192
7	สมุทรสาคร	87	139	226
	ภาคเหนือ	5,745	4,447	10,192
1	เชียงราย	2,144	1,567	3,711
2	เชียงใหม่	808	857	1,665
3	น่าน	427	289	716
4	พะเยา	515	418	933
5	แพร่	242	207	449
6	แม่ฮ่องสอน	81	70	151
7	ลำปาง	996	536	1,532
8	ลำพูน	274	312	586
9	อุตรดิตถ์	258	191	449

ตารางแสดงจำนวนคนหางานที่ลงทะเบียนแจ้งความประสงค์จะเดินทางไปทำงานในต่างประเทศ  
จำแนกตามภูมิภาคของผู้ลงทะเบียน ประจำปี 2567

ลำดับที่	ภูมิภาค	จำนวนคนหางาน		รวม
		ชาย	หญิง	
	ภาคตะวันออกเฉียงเหนือ	25,989	16,941	42,930
1	กาฬสินธุ์	679	584	1,263
2	ขอนแก่น	2,079	1,653	3,732
3	ชัยภูมิ	1,444	1,007	2,451
4	นครพนม	1,489	836	2,325
5	นครราชสีมา	3,732	1,776	5,508
6	บึงกาฬ	588	443	1,031
7	บุรีรัมย์	1,787	1,146	2,933
8	มหาสารคาม	992	708	1,700
9	มุกดาหาร	228	141	369
10	ยโสธร	262	259	521
11	ร้อยเอ็ด	585	548	1,133
12	เลย	363	317	680
13	ศรีสะเกษ	637	534	1,171
14	สกลนคร	1,722	1,023	2,745
15	สุรินทร์	853	715	1,568
16	หนองคาย	1,274	766	2,040
17	หนองบัวลำภู	1,168	771	1,939
18	อำนาจเจริญ	203	154	357
19	อุดรธานี	4,510	2,624	7,134
20	อุบลราชธานี	1,394	936	2,330

ตารางแสดงจำนวนคนหางานที่ลงทะเบียนแจ้งความประสงค์จะเดินทางไปทำงานในต่างประเทศ  
จำแนกตามภูมิลำเนาของผู้ลงทะเบียน ประจำปี 2567

ลำดับที่	ภูมิลำเนา	จำนวนคนหางาน		รวม
		ชาย	หญิง	
	ภาคใต้	1,078	838	1,916
1	กระบี่	25	29	54
2	ชุมพร	27	39	66
3	ตรัง	47	38	85
4	นครศรีธรรมราช	93	96	189
5	นราธิวาส	53	35	88
6	ปัตตานี	124	96	220
7	พังงา	13	16	29
8	พัทลุง	47	39	86
9	ภูเก็ต	39	76	115
10	ยะลา	85	50	135
11	ระนอง	12	18	30
12	สงขลา	397	184	581
13	สตูล	51	27	78
14	สุราษฎร์ธานี	65	95	160

ที่มา : กองบริหารแรงงานไทยไปต่างประเทศ  
กลุ่มงานส่งเสริมและพัฒนาระบบการไปทำงานในต่างประเทศ  
ฝ่ายทะเบียนคนหางานและสารสนเทศ โทร. 0 2245 9435-6

ตารางแสดงจำนวนคนงานที่ลงทะเบียนแจ้งความประสงค์จะเดินทางไปทำงานในต่างประเทศ  
จำแนกตามประเทศที่ต้องการไปทำงานของผู้ลงทะเบียน ประจำปี 2567

ลำดับที่	ประเทศ / ดินแดน	จำนวนคนงาน		รวม
		ชาย	หญิง	
	<b>ทั่วราชอาณาจักร</b>	<b>43,241</b>	<b>11,761</b>	<b>55,002</b>
	<b>กลุ่มประเทศตะวันออกกลาง</b>	<b>4,310</b>	<b>454</b>	<b>4,764</b>
1	รัฐกาตาร์	78	55	133
2	รัฐคูเวต	22	44	66
3	รัฐสุลต่านโอมาน	23	1	24
4	รัฐอิสราเอล	3,881	85	3,966
5	ราชอาณาจักรซาอุดีอาระเบีย	65	102	167
6	ราชอาณาจักรบาห์เรน	26	17	43
7	ราชอาณาจักรอียิปต์	25	24	49
8	สหรัฐอาหรับเอมิเรตส์	179	66	245
9	สาธารณรัฐไซปรัส	10	44	54
10	สาธารณรัฐตุรกี	1	11	12
11	สาธารณรัฐเลบานอน	-	5	5
	<b>กลุ่มประเทศยุโรป</b>	<b>2,435</b>	<b>1,593</b>	<b>4,028</b>
1	ราชอาณาจักรโมนาโก	1	3	4
2	ราชอาณาจักรเดนมาร์ก	179		179
3	ราชอาณาจักรนอร์เวย์	74	15	89
4	ราชอาณาจักรนเธอร์แลนด์	2	1	3
5	ราชอาณาจักรสเปน	9	17	26
6	ราชอาณาจักรสวีเดน	1,215	124	1,339
7	โรมาเนีย	1	8	9
8	สมาพันธรัฐสวิส	1	1	2
9	สหพันธรัฐรัสเซีย	4	135	139
10	สหพันธ์สาธารณรัฐเยอรมนี	77	18	95
11	สหราชอาณาจักรเกรตบริเทน และนอร์เทิร์นไอร์แลนด์	-	1	1
12	สาธารณรัฐโครเอเชีย	13	70	83
13	สาธารณรัฐเช็ก		58	58
14	สาธารณรัฐเซอร์เบีย	1	13	14
15	สาธารณรัฐบัลแกเรีย	1	23	24
16	สาธารณรัฐโปรตุเกส	114	145	259
17	สาธารณรัฐโปแลนด์	16	84	100
18	สาธารณรัฐฝรั่งเศส	2	3	5
19	สาธารณรัฐฟินแลนด์	445	186	631

ตารางแสดงจำนวนคนหางานที่ลงทะเบียนแจ้งความประสงค์จะเดินทางไปทำงานในต่างประเทศ  
จำแนกตามประเทศที่ต้องการไปทำงานของผู้ลงทะเบียน ประจำปี 2567

ลำดับ ที่	ประเทศ / ดินแดน	จำนวนคนหางาน		รวม
		ชาย	หญิง	
20	สาธารณรัฐมอลโดวา	-	5	5
21	สาธารณรัฐมอลตา	2	4	6
22	สาธารณรัฐลิทัวเนีย	-	2	2
23	สาธารณรัฐเลตเวีย	-	18	18
24	สาธารณรัฐสโลวัก	-	3	3
25	สาธารณรัฐสโลวีเนีย	-	7	7
26	สาธารณรัฐออสเตรีย	-	1	1
27	สาธารณรัฐอิตาลี	12	14	26
28	สาธารณรัฐไอซ์แลนด์	1	-	1
29	สาธารณรัฐเฮลเลนิก	28	6	34
30	หมู่เกาะบริติชเวอร์จิน	1	-	1
31	อังกฤษ	11	3	14
32	ไอร์แลนด์	39	33	72
33	ไอร์แลนด์เหนือ	-	1	1
34	ฮังการี	186	591	777
<b>กลุ่มประเทศอเมริกาใต้</b>		<b>60</b>	<b>7</b>	<b>67</b>
1	สหพันธ์สาธารณรัฐบราซิล	1	-	1
2	สาธารณรัฐโคลอมเบีย	1	7	8
3	สาธารณรัฐชิลี	2	-	2
4	สาธารณรัฐปารากวัย	56	-	56
<b>กลุ่มประเทศอเมริกาเหนือ</b>		<b>678</b>	<b>224</b>	<b>902</b>
1	กรีนแลนด์	-	2	2
2	เครือรัฐบาฮามาส	1	1	2
3	แคนาดา	499	159	658
4	เซนต์วินเซนต์และเกรนาดีนส์	-	1	1
5	เซนต์วินเซนต์และเกรนาดีนส์	-	1	1
6	สหรัฐเม็กซิโก	2	-	2
7	สหรัฐอเมริกา	172	44	216
8	สาธารณรัฐปานามา	2	-	2
9	สาธารณรัฐเอลซัลวาดอร์	1	1	2
10	หมู่เกาะนอร์เทิร์นมาเรียนา ไซปัน	-	15	15
11	หมู่เกาะเวอร์จินของสหรัฐอเมริกา	1	-	1

ตารางแสดงจำนวนคนหางานที่ลงทะเบียนแจ้งความประสงค์จะเดินทางไปทำงานในต่างประเทศ  
จำแนกตามประเทศที่ต้องการไปทำงานของผู้ลงทะเบียน ประจำปี 2567

ลำดับที่	ประเทศ / ดินแดน	จำนวนคนหางาน		รวม
		ชาย	หญิง	
	<b>กลุ่มประเทศออสเตรเลียและโอเชียเนีย</b>	<b>562</b>	<b>150</b>	<b>712</b>
1	เครือรัฐออสเตรเลีย	8	2	10
2	นิวซีแลนด์	539	146	685
3	รัฐเอกราชปาปัวนิวกินี	14	1	15
4	ราชอาณาจักรตองกา	1	1	2
	<b>กลุ่มประเทศเอเชีย</b>	<b>34,791</b>	<b>9,322</b>	<b>44,113</b>
1	กวม	-	1	1
2	ญี่ปุ่น	3,096	3,114	6,210
3	ไต้หวัน	20,862	2,619	23,481
4	เนการาบรูไนดารุสซาลาม	58	31	89
5	มาเก๊า	32	109	141
6	มาเลเซีย	454	178	632
7	ราชอาณาจักรกัมพูชา	53	133	186
8	สาธารณรัฐเกาหลี เกาหลีใต้	4,218	774	4,992
9	สาธารณรัฐเกาหลี	2,020	562	2,582
10	สาธารณรัฐคาซัคสถาน	-	47	47
11	สาธารณรัฐประชาชนจีน	12	15	27
12	สาธารณรัฐประชาชนบังกลาเทศ	55	15	70
13	สาธารณรัฐประชาธิปไตยประชาชนลาว	1,704	129	1,833
14	สาธารณรัฐฟิลิปปินส์	127	20	147
15	สาธารณรัฐมัลดีฟส์	1	13	14
16	สาธารณรัฐสังคมนิยมประชาธิปไตยศรีลังกา	2	-	2
17	สาธารณรัฐสังคมนิยมเวียดนาม	346	6	352
18	สาธารณรัฐสิงคโปร์	824	318	1,142
19	สาธารณรัฐแห่งสหภาพเมียนมา	408	3	411
20	สาธารณรัฐอินเดีย	95	20	115
21	สาธารณรัฐอินโดนีเซีย	96	10	106
22	สาธารณรัฐอิสลามปากีสถาน	9	-	9
23	สาธารณรัฐอุซเบกิสถาน	9	-	9
24	ฮ่องกง	310	1,205	1,515

ตารางแสดงจำนวนคนงานที่ลงทะเบียนแจ้งความประสงค์จะเดินทางไปทำงานในต่างประเทศ  
จำแนกตามประเทศที่ต้องการไปทำงานของผู้ลงทะเบียน ประจำปี 2567

ลำดับที่	ประเทศ / ดินแดน	จำนวนคนงาน		รวม
		ชาย	หญิง	
	<b>กลุ่มประเทศแอฟริกา</b>	<b>405</b>	<b>11</b>	<b>416</b>
1	ราชอาณาจักรโมร็อกโก	-	5	5
2	สหพันธ์สาธารณรัฐไนจีเรีย	40	-	40
3	สหพันธ์สาธารณรัฐประชาธิปไตยเอธิโอเปีย	1	-	1
4	สาธารณรัฐกานา	9	-	9
5	สาธารณรัฐโกตดิวัวร์	21	-	21
6	สาธารณรัฐเคนยา	5	-	5
7	สาธารณรัฐเซเชลส์	1	-	1
8	สาธารณรัฐเซาท์แอฟริกา	119	5	124
9	สาธารณรัฐมาดากัสการ์	149	-	149
10	สาธารณรัฐโมซัมบิก	11	1	12
11	สาธารณรัฐยูกันดา	1	-	1
12	สาธารณรัฐอาหรับอียิปต์	42	-	42
13	สาธารณรัฐแองโกลา	6	-	6

ที่มา : กองบริหารแรงงานไทยไปต่างประเทศ  
กลุ่มงานส่งเสริมและพัฒนาระบบการไปทำงานในต่างประเทศ  
ฝ่ายทะเบียนคนงานและสารสนเทศ โทร. 0 2245 9435-6

ตารางแสดงจำนวนคนงานที่ลงทะเบียนแจ้งความประสงค์จะเดินทางไปทำงานในต่างประเทศ  
จำแนกตามหมวดสาขาอาชีพที่คนงานลงทะเบียน ประจำปี 2567

ลำดับที่	หมวดสาขาอาชีพ	จำนวนคนงาน		
		ชาย	หญิง	รวม
	ทั่วราชอาณาจักร	54	26	80
1	ผู้บัญญัติกฎหมาย ข้าราชการระดับอาวุโส ผู้จัดการ	4	5	9
2	ผู้ประกอบการวิชาชีพด้านต่างๆ	5	-	5
3	ช่างเทคนิคและผู้ปฏิบัติงานที่เกี่ยวข้อง	3	6	9
4	พนักงานบริการ พนักงานขายในร้านค้าและตลาด	18	12	30
5	ผู้ปฏิบัติงานฝีมือด้านการเกษตรและประมง	6	1	7
6	ผู้ปฏิบัติงานโดยใช้ฝีมือในธุรกิจต่างๆ	14	-	14
7	ผู้ปฏิบัติงานในโรงงาน ผู้ควบคุมเครื่องจักร และผู้ปฏิบัติงานด้านการประกอบ	4	1	5
8	อาชีพงานพื้นฐาน	-	1	1

ตารางแสดงจำนวนคนงานที่ลงทะเบียนแจ้งความประสงค์จะเดินทางไปทำงานในต่างประเทศ  
จำแนกตามระดับการศึกษาของผู้ลงทะเบียน ประจำปี 2567

หมวดที่	ระดับการศึกษา	จำนวนคนงาน		
		ชาย	หญิง	รวม
	ทั่วราชอาณาจักร	28051	9180	37231
1	ไม่ได้รับการศึกษา หรือต่ำกว่าประถมศึกษา	519	123	642
2	การฝึกอาชีพระยะสั้น สถาบันพัฒนาฝีมือแรงงาน/สถาบันการฝึกอาชีพอื่นๆ	4	-	4
3	ประกาศนียบัตรครู ปก.ศ.ต้น	12	1	13
4	ประกาศนียบัตรวิชาชีพ ปวช.	1512	454	1966
5	ประกาศนียบัตรวิชาชีพเทคนิค ปวท.	27	5	32
6	ประกาศนียบัตรวิชาชีพชั้นสูง ปวส.	2851	775	3606
7	ประถมศึกษา	5404	1178	6583
8	ประถมศึกษา ป.6	388	108	496
9	ปริญญาเอก	9	6	15
10	ปริญญาโท	213	123	336
11	ปริญญาตรี	2465	1985	4450
12	มัธยมศึกษาตอนต้น ม.3	8290	1936	10226
13	มัธยมศึกษาตอนปลาย ม.6	6335	2488	8823
14	อนุปริญญา	21	18	39

**ตารางแสดงจำนวนแรงงานไทยที่ได้รับอนุญาตให้เดินทางไปทำงานในต่างประเทศ  
จำแนกตามหน่วยงานที่อนุญาตให้เดินทางไปทำงาน ประจำปี 2567**

ลำดับ ที่	ภาค/สำนักงานจัดหางาน และสำนักงานจัดหางาน กรุงเทพมหานครพื้นที่	รวม 5 วิธีเดินทาง			แจ้งการเดินทาง ด้วยตนเอง		กรมการจัดหางาน จัดส่ง		นายจ้าง พาลูกจ้าง ไปทำงาน		นายจ้างส่ง ลูกจ้างไปฝึกงาน		บริษัทจัดหางาน จัดส่ง		แจ้ง RE-ENTRY		
		รวม	ชาย	หญิง	ชาย	หญิง	ชาย	หญิง	ชาย	หญิง	ชาย	หญิง	ชาย	หญิง	รวม	ชาย	หญิง
	ทั่วราชอาณาจักร	55,002	43,241	11,761	3,735	3,066	8,623	2,161	5,891	848	1,017	607	23,975	5,079	37,231	28,051	9,180
	ภาคกลาง	48,550	38,463	10,087	1,603	1,877	8,623	2,161	3,781	661	481	309	23,975	5,079	4,365	2,728	1,637
1	กรุงเทพ	48,550	38,463	10,087	1,603	1,877	8,623	2,161	3,781	661	481	309	23,975	5,079	4,365	2,728	1,637
	กรด	44,617	35,423	9,194	1,466	1,727	8,623	2,161	1,325	128	34	99	23,975	5,079	1,498	893	605
	สำนักงานจัดหางาน กรุงเทพมหานครพื้นที่ 1	61	27	34	2	2	-	-	21	20	4	12	-	-	208	106	102
	สำนักงานจัดหางาน กรุงเทพมหานครพื้นที่ 2	391	326	65	5	9	-	-	321	56	-	-	-	-	87	49	38
	สำนักงานจัดหางาน กรุงเทพมหานครพื้นที่ 3	65	31	34	7	5	-	-	15	-	9	29	-	-	262	177	85
	สำนักงานจัดหางาน กรุงเทพมหานครพื้นที่ 4	409	180	229	4	11	-	-	175	215	1	3	-	-	107	67	40
	สำนักงานจัดหางาน กรุงเทพมหานครพื้นที่ 5	17	9	8	1	6	-	-	1	-	7	2	-	-	229	124	105
	สำนักงานจัดหางาน กรุงเทพมหานครพื้นที่ 6	571	559	12	2	3	-	-	557	9	-	-	-	-	26	18	8
	สำนักงานจัดหางาน กรุงเทพมหานครพื้นที่ 7	12	10	2	10	2	-	-	-	-	-	-	-	-	125	66	59
	สำนักงานจัดหางาน กรุงเทพมหานครพื้นที่ 8	3	-	3	-	1	-	-	-	-	-	2	-	-	4	2	2
	สำนักงานจัดหางาน กรุงเทพมหานครพื้นที่ 9	21	12	9	6	8	-	-	-	-	6	1	-	-	216	155	61
	สำนักงานจัดหางาน กรุงเทพมหานครพื้นที่ 10	91	77	14	-	-	-	-	77	14	-	-	-	-	75	46	29
2	สงข.ชัยนาท	1	-	1	-	1	-	-	-	-	-	-	-	-	64	48	16
3	สงข.นครปฐม	116	105	11	5	10	-	-	100	1	-	-	-	-	98	74	24
4	สงข.นทบุรี	832	782	50	7	28	-	-	775	22	-	-	-	-	196	112	84
5	สงข.ปทุมธานี	233	145	88	18	17	-	-	73	46	54	25	-	-	229	143	86
6	สงข.ลพบุรี	178	127	51	3	9	-	-	4	-	120	42	-	-	86	64	22
7	สงข.สมุทรปราการ	407	321	86	44	23	-	-	192	41	85	22	-	-	350	210	140
8	สงข.สมุทรสาคร	22	15	7	4	1	-	-	8	6	3	-	-	-	113	88	25
9	สงข.สระบุรี	42	33	9	1	6	-	-	32	3	-	-	-	-	114	85	29
10	สงข.สิงห์บุรี	5	5	-	3	-	-	-	2	-	-	-	-	-	25	21	4
11	สงข.อยุธยา	454	276	178	15	6	-	-	103	100	158	72	-	-	213	146	67
12	สงข.อ่างทอง	2	-	2	-	2	-	-	-	-	-	-	-	-	40	34	6
	<b>ภาคตะวันตก</b>	<b>80</b>	<b>52</b>	<b>28</b>	<b>28</b>	<b>25</b>	<b>-</b>	<b>-</b>	<b>24</b>	<b>3</b>	<b>-</b>	<b>-</b>	<b>-</b>	<b>-</b>	<b>361</b>	<b>247</b>	<b>114</b>
1	สงข.กาญจนบุรี	30	23	7	2	7	-	-	21	-	-	-	-	-	99	69	30
2	สงข.ประจวบคีรีขันธ์	12	5	7	4	4	-	-	1	3	-	-	-	-	58	26	32
3	สงข.เพชรบุรี	9	4	5	2	5	-	-	2	-	-	-	-	-	42	32	10
4	สงข.ราชบุรี	14	10	4	10	4	-	-	-	-	-	-	-	-	55	39	16
5	สงข.สมุทรสงคราม	-	-	-	-	-	-	-	-	-	-	-	-	-	14	10	4
6	สงข.สุพรรณบุรี	15	10	5	10	5	-	-	-	-	-	-	-	-	93	71	22

**ตารางแสดงจำนวนแรงงานไทยที่ได้รับอนุญาตให้เดินทางไปทำงานในต่างประเทศ  
จำแนกตามหน่วยงานที่อนุญาตให้เดินทางไปทำงาน ประจำปี 2567**

ลำดับ ที่	ภาค/สำนักงานจัดหางาน และสำนักงานจัดหางาน กรุงเทพมหานครพื้นที่	รวม 5 วิธีเดินทาง			แจ้งการเดินทาง ด้วยตนเอง		กรมการจัดหางาน จัดส่ง		นายจ้าง พาลูกจ้าง ไปทำงาน		นายจ้างส่ง ลูกจ้างไปฝึกงาน		บริษัทจัดหางาน จัดส่ง		แจ้ง RE-ENTRY		
		รวม	ชาย	หญิง	ชาย	หญิง	ชาย	หญิง	ชาย	หญิง	ชาย	หญิง	ชาย	หญิง	รวม	ชาย	หญิง
	<b>ภาคตะวันออก</b>	2,273	1,920	353	136	45	-	-	1,319	69	465	239	-	-	1,392	1,122	270
1	สจจ.จันทบุรี	8	3	5	3	5	-	-	-	-	-	-	-	-	58	45	13
2	สจจ.ฉะเชิงเทรา	57	39	18	4	2	-	-	8	4	27	12	-	-	110	84	26
3	สจจ.ชลบุรี	582	455	127	93	20	-	-	207	32	155	75	-	-	335	225	110
4	สจจ.ตราด	-	-	-	-	-	-	-	-	-	-	-	-	-	5	3	2
5	สจจ.นครนายก	4	3	1	3	1	-	-	-	-	-	-	-	-	24	14	10
6	สจจ.ปราจีนบุรี	61	41	20	3	1	-	-	6	-	32	19	-	-	86	52	34
7	สจจ.ระยอง	1,550	1,374	176	25	10	-	-	1,098	33	251	133	-	-	633	584	49
8	สจจ.สระแก้ว	11	5	6	5	6	-	-	-	-	-	-	-	-	141	115	26
	<b>ภาคตะวันออกเฉียงเหนือ</b>	2,194	1,351	843	1,316	816	-	-	8	14	27	13	-	-	17,014	13,297	3,717
1	สจจ.กาฬสินธุ์	114	80	34	80	34	-	-	-	-	-	-	-	-	267	195	72
2	สจจ.ขอนแก่น	223	130	93	127	93	-	-	-	-	3	-	-	-	1,520	1,164	356
3	สจจ.ชัยภูมิ	215	105	110	105	110	-	-	-	-	-	-	-	-	1,011	743	268
4	สจจ.นครพนม	41	25	16	25	16	-	-	-	-	-	-	-	-	918	787	131
5	สจจ.นครราชสีมา	325	218	107	188	93	-	-	6	1	24	13	-	-	2,059	1,569	490
6	สจจ.บึงกาฬ	39	21	18	21	18	-	-	-	-	-	-	-	-	291	254	37
7	สจจ.บุรีรัมย์	207	158	49	158	49	-	-	-	-	-	-	-	-	1,153	901	252
8	สจจ.มหาสารคาม	92	65	27	65	27	-	-	-	-	-	-	-	-	467	349	118
9	สจจ.มุกดาหาร	6	5	1	5	1	-	-	-	-	-	-	-	-	225	184	41
10	สจจ.ยโสธร	11	5	6	5	6	-	-	-	-	-	-	-	-	141	103	38
11	สจจ.ร้อยเอ็ด	45	20	25	20	25	-	-	-	-	-	-	-	-	254	174	80
12	สจจ.เลย	27	24	3	24	3	-	-	-	-	-	-	-	-	151	116	35
13	สจจ.ศรีสะเกษ	39	25	14	25	14	-	-	-	-	-	-	-	-	256	201	55
14	สจจ.สกลนคร	129	101	28	101	28	-	-	-	-	-	-	-	-	887	715	172
15	สจจ.สุรินทร์	92	66	26	66	26	-	-	-	-	-	-	-	-	458	350	108
16	สจจ.หนองคาย	72	36	36	36	36	-	-	-	-	-	-	-	-	1,011	827	184
17	สจจ.หนองบัวลำภู	60	31	29	31	29	-	-	-	-	-	-	-	-	848	682	166
18	สจจ.อำนาจเจริญ	19	8	11	8	11	-	-	-	-	-	-	-	-	107	83	24
19	สจจ.อุดรธานี	334	179	155	179	155	-	-	-	-	-	-	-	-	4,241	3,317	924
20	สจจ.อุบลราชธานี	104	49	55	47	42	-	-	2	13	-	-	-	-	749	583	166

**ตารางแสดงจำนวนแรงงานไทยที่ได้รับอนุญาตให้เดินทางไปทำงานในต่างประเทศ  
จำแนกตามหน่วยงานที่อนุญาตให้เดินทางไปทำงาน ประจำปี 2567**

ลำดับ ที่	ภาค/สำนักงานจัดหางาน และสำนักงานจัดหางาน กรุงเทพมหานครพื้นที่	รวม 5 วิธีเดินทาง			แจ้งการเดินทาง ด้วยตนเอง		กรมการจัดหางาน จัดส่ง		นายจ้าง พาลูกจ้าง ไปทำงาน		นายจ้างส่ง ลูกจ้างไปฝึกงาน		บริษัทจัดหางาน จัดส่ง		แจ้ง RE-ENTRY		
		รวม	ชาย	หญิง	ชาย	หญิง	ชาย	หญิง	ชาย	หญิง	รวม	ชาย	หญิง	ชาย	หญิง	ชาย	หญิง
	<b>ภาคเหนือ</b>	1,350	962	388	585	263	-	-	337	79	40	46	-	-	6,146	5,051	1,095
1	สจจ.กำแพงเพชร	58	36	22	36	22	-	-	-	-	-	-	-	-	330	260	70
2	สจจ.เชียงราย	122	76	46	75	36	-	-	-	-	1	10	-	-	1,280	1,039	241
3	สจจ.เชียงใหม่	103	61	42	59	42	-	-	-	-	2	-	-	-	607	460	147
4	สจจ.ตาก	32	23	9	23	9	-	-	-	-	-	-	-	-	367	334	33
5	สจจ.นครสวรรค์	56	32	24	26	24	-	-	6	-	-	-	-	-	242	190	52
6	สจจ.น่าน	243	238	5	10	5	-	-	228	-	-	-	-	-	410	392	18
7	สจจ.พะเยา	29	20	9	20	9	-	-	-	-	-	-	-	-	240	198	42
8	สจจ.พิจิตร	25	20	5	20	5	-	-	-	-	-	-	-	-	216	181	35
9	สจจ.พิษณุโลก	28	9	19	9	19	-	-	-	-	-	-	-	-	319	251	68
10	สจจ.เพชรบูรณ์	55	33	22	33	22	-	-	-	-	-	-	-	-	232	173	59
11	สจจ.แพร่	8	6	2	6	2	-	-	-	-	-	-	-	-	103	79	24
12	สจจ.แม่ฮ่องสอน	5	3	2	3	2	-	-	-	-	-	-	-	-	11	9	2
13	สจจ.ลำปาง	174	146	28	146	28	-	-	-	-	-	-	-	-	674	591	83
14	สจจ.ลำพูน	269	146	123	6	8	-	-	103	79	37	36	-	-	220	177	43
15	สจจ.สุโขทัย	93	72	21	72	21	-	-	-	-	-	-	-	-	677	560	117
16	สจจ.อุดรดิตถ์	38	31	7	31	7	-	-	-	-	-	-	-	-	170	130	40
17	สจจ.อุทัยธานี	12	10	2	10	2	-	-	-	-	-	-	-	-	48	27	21
	<b>ภาคใต้</b>	555	493	62	67	40	-	-	422	22	4	-	-	-	7,953	5,606	2,347
1	สจจ.กระบี่	1	1	-	1	-	-	-	-	-	-	-	-	-	17	8	9
2	สจจ.ชุมพร	4	2	2	2	2	-	-	-	-	-	-	-	-	29	26	3
3	สจจ.ตรัง	9	5	4	5	4	-	-	-	-	-	-	-	-	21	14	7
4	สจจ.นครศรีธรรมราช	4	2	2	2	2	-	-	-	-	-	-	-	-	59	43	16
5	สจจ.นราธิวาส	3	2	1	2	1	-	-	-	-	-	-	-	-	120	94	26
6	สจจ.ปัตตานี	3	2	1	2	1	-	-	-	-	-	-	-	-	4	2	2
7	สจจ.พังงา	11	9	2	9	2	-	-	-	-	-	-	-	-	50	47	3
8	สจจ.พัทลุง	5	2	3	2	3	-	-	-	-	-	-	-	-	6	4	2
9	สจจ.ภูเก็ต	20	10	10	10	10	-	-	-	-	-	-	-	-	150	98	52
10	สจจ.ยะลา	4	2	2	2	2	-	-	-	-	-	-	-	-	53	31	22
11	สจจ.ระนอง	2	-	2	-	2	-	-	-	-	-	-	-	-	13	11	2
12	สจจ.สงขลา	479	449	30	23	8	-	-	422	22	4	-	-	-	4,288	2,464	1,824
13	สจจ.สตูล	5	5	-	5	-	-	-	-	-	-	-	-	-	3,108	2,738	370
14	สจจ.สุราษฎร์ธานี	5	2	3	2	3	-	-	-	-	-	-	-	-	35	26	9

ที่มา : กองบริหารแรงงานไทยไปต่างประเทศ  
กลุ่มงานส่งเสริมและพัฒนาระบบการไปทำงานในต่างประเทศ  
ฝ่ายทะเบียนคนหางานและสารสนเทศ โทร. 0 2245 9435-6

ตารางแสดงจำนวนแรงงานไทยที่ได้รับอนุญาตให้เดินทางไปทำงานในต่างประเทศ  
จำแนกตามภูมิภาคและวิธีการเดินทางไปทำงาน ประจำปี 2567

ลำดับ ที่	ภาค/สำนักงานจัดหางาน และสำนักงานจัดหางาน กรุงเทพมหานครพื้นที่	รวม 5 วิธีเดินทาง			แจ้งการเดินทาง ด้วยตนเอง		กรมการจัดหางาน จัดส่ง		นายจ้าง พาลูกจ้าง ไปทำงาน		นายจ้างส่งลูกจ้าง ไปฝึกงาน		บริษัทจัดหางาน จัดส่ง		แจ้ง RE-ENTRY		
		รวม	ชาย	หญิง	ชาย	หญิง	ชาย	หญิง	ชาย	หญิง	รวม	ชาย	หญิง	ชาย	หญิง	ชาย	หญิง
	ทั่วราชอาณาจักร	55,002	43,241	11,761	3,735	3,066	8,623	2,161	5,891	848	1,017	607	23,975	5,079	37,231	28,051	9,180
	ภาคกลาง	7,332	5,031	2,301	608	737	762	571	1,252	295	357	227	2,052	471	4,949	3,408	1,541
1	กรุงเทพมหานคร	1,491	710	781	150	225	115	306	278	116	46	70	121	64	1,071	597	474
2	กำแพงเพชร	635	530	105	48	39	127	14	65	5	5	7	285	40	409	323	86
3	ชัยนาท	65	52	13	2	4	3	3	16	-	4	1	27	5	70	52	18
4	นครนายก	41	29	12	5	2	5	-	9	8	2	1	8	1	22	13	9
5	นครสวรรค์	396	290	106	36	43	31	15	57	8	5	6	161	34	288	222	66
6	นนทบุรี	439	278	161	22	55	34	61	182	18	10	13	30	14	245	154	91
7	ปทุมธานี	444	258	186	28	60	36	38	83	46	28	17	83	25	254	134	120
8	พระนครศรีอยุธยา	286	191	95	22	27	20	11	46	29	62	16	41	12	172	123	49
9	พิจิตร	165	134	31	28	14	14	4	18	1	6	1	68	11	245	195	50
10	พิษณุโลก	513	373	140	30	45	64	21	46	10	4	17	229	47	386	296	90
11	เพชรบูรณ์	628	519	109	50	48	126	16	111	5	9	7	223	33	326	234	92
12	ลพบุรี	276	188	88	6	25	11	8	30	6	91	33	50	16	114	77	37
13	สมุทรปราการ	438	284	154	58	51	36	37	82	13	23	16	85	37	265	144	121
14	สมุทรสงคราม	18	13	5	-	-	2	2	7	2	2	-	2	1	24	14	10
15	สระบุรี	192	132	60	8	24	16	2	46	10	26	7	36	17	105	71	34
16	สิงห์บุรี	55	35	20	4	6	3	3	9	2	8	3	11	6	26	21	5
17	สุโขทัย	962	801	161	83	48	89	19	112	6	2	4	515	84	719	587	132
18	สุพรรณบุรี	116	84	32	16	10	11	8	22	4	9	4	26	6	114	90	24
19	อ่างทอง	88	69	19	1	5	11	1	24	5	9	3	24	5	38	29	9
20	อุทัยธานี	84	61	23	11	6	8	2	9	1	6	1	27	13	56	32	24
	ภาคตะวันออก	2,567	1,944	623	200	142	190	68	706	156	236	132	612	125	1,205	941	264
1	จันทบุรี	110	81	29	6	8	10	2	44	4	4	7	17	8	39	23	16
2	ฉะเชิงเทรา	326	184	142	7	16	18	7	50	89	39	9	70	21	130	88	42
3	ชลบุรี	809	589	220	126	56	81	37	101	30	97	54	184	43	417	308	109
4	ตราด	40	31	9	2	3	4	3	12	-	2		11	3	16	13	3
5	ปราจีนบุรี	170	109	61	7	15	11	6	20	18	14	11	57	11	96	58	38
6	ระยอง	860	744	116	36	24	38	9	439	13	69	50	162	20	356	335	21
7	สระแก้ว	252	206	46	16	20	28	4	40	2	11	1	111	19	151	116	35

ตารางแสดงจำนวนแรงงานไทยที่ได้รับอนุญาตให้เดินทางไปทำงานในต่างประเทศ  
จำแนกตามภูมิภาคและวิธีการเดินทาง ประจำปี 2567

ลำดับ ที่	ภาค/สำนักงานจัดหางาน และสำนักงานจัดหางาน กรุงเทพมหานครพื้นที่	รวม 5 วิธีเดินทาง			แจ้งการเดินทาง ด้วยตนเอง		กรมการจัดหา งานจัดส่ง		นายจ้าง พาลูกจ้าง ไปทำงาน		นายจ้างส่ง ลูกจ้างไปฝึกงาน		บริษัทจัดหางาน จัดส่ง		แจ้ง RE-ENTRY		
		รวม	ชาย	หญิง	ชาย	หญิง	ชาย	หญิง	ชาย	หญิง	รวม	ชาย	หญิง	ชาย	หญิง	ชาย	หญิง
	<b>ภาคตะวันตก</b>	1,449	1,130	319	87	118	262	70	278	22	24	20	479	89	1,086	851	235
1	กาญจนบุรี	202	151	51	4	19	19	7	78	2	7	3	43	20	124	86	38
2	ตาก	715	644	71	34	17	188	15	83	2	7	2	332	35	420	386	34
3	นครปฐม	164	98	66	12	30	9	14	47	6	4	5	26	11	131	88	43
4	ประจวบคีรีขันธ์	81	56	25	8	10	11	5	10	4	4	4	23	2	162	117	45
5	เพชรบุรี	49	26	23	4	12	5	6	8	1	-	2	9	2	47	38	9
6	ราชบุรี	132	90	42	17	13	14	12	35	4	2	3	22	10	83	56	27
7	สมุทรสาคร	106	65	41	8	17	16	11	17	3	-	1	24	9	119	80	39
	<b>ภาคเหนือ</b>	7,609	6,222	1,387	466	301	1,778	307	879	119	88	72	3,011	588	3,980	3,182	798
1	เชียงใหม่	2,852	2,331	521	104	76	855	131	34	8	14	19	1,324	287	1,435	1,144	291
2	เชียงราย	1,038	766	272	80	69	225	76	92	26	17	24	352	77	604	423	181
3	น่าน	486	420	66	16	16	195	18	63	7	13	2	133	23	229	208	21
4	พะเยา	585	475	110	30	27	221	30	24	4	3	5	197	44	298	240	58
5	แพร่	261	203	58	11	15	37	11	44	11	2	4	109	17	141	108	33
6	แม่ฮ่องสอน	67	56	11	3	4	20	3	2	1	3	-	28	3	31	24	7
7	ลำปาง	1,604	1,384	220	166	53	142	21	464	39	11	6	601	101	864	754	110
8	ลำพูน	331	253	78	11	23	65	11	65	21	19	9	93	14	154	122	32
9	อุตรดิตถ์	385	334	51	45	18	18	6	91	2	6	3	174	22	224	159	65
	<b>ภาคตะวันออกเฉียงเหนือ</b>	35,050	28,163	6,887	2,266	1,657	5,588	1,090	2,287	221	291	146	17,731	3,773	19,329	14,792	4,537
1	กาฬสินธุ์	738	577	161	97	66	84	17	54	4	10	5	332	69	326	214	112
2	ขอนแก่น	2,691	2,070	621	207	171	342	91	213	14	25	10	1,283	335	1,486	1,126	360
3	ชัยภูมิ	2,661	2,162	499	295	177	309	61	593	57	11	3	954	201	1,152	847	305
4	นครพนม	2,101	1,813	288	65	41	489	61	36	-	8	4	1,215	182	1,120	924	196
5	นครราชสีมา	3,695	3,013	682	264	174	521	116	239	30	42	27	1,947	335	2,475	1,867	608
6	บึงกาฬ	833	670	163	37	36	175	24	49	-	3	3	406	100	343	284	59
7	บุรีรัมย์	2,403	1,983	420	207	115	339	63	99	9	24	12	1,314	221	1,212	932	280
8	มหาสารคาม	1,198	981	217	108	65	159	35	135	6	18	7	561	104	600	434	166
9	มุกดาหาร	258	220	38	9	8	38	7	14	4	5	2	154	17	147	115	32
10	ยโสธร	263	196	67	17	24	38	11	13	1	6	2	122	29	192	132	60
11	ร้อยเอ็ด	680	489	191	47	65	78	27	40	11	14	4	310	84	356	231	125
12	เลย	429	349	80	39	11	58	11	38	3	3	6	211	49	209	153	56
13	ศรีสะเกษ	725	581	144	59	49	111	20	49	12	19	7	343	56	354	262	92
14	สกลนคร	2,367	1,959	408	146	74	409	74	91	8	20	8	1,293	244	1,262	1,009	253
15	สุรินทร์	1,113	835	278	93	61	165	36	57	7	24	15	496	159	743	590	153
16	หนองคาย	1,846	1,453	393	50	70	359	72	37	1	8	-	999	250	1,046	838	208
17	หนองบัวลำภู	1,803	1,486	317	87	62	358	65	131	2	6	2	904	186	924	738	186
18	อำนาจเจริญ	259	197	62	18	22	41	7	15	-	4	3	119	30	128	95	33
19	อุดรธานี	7,166	5,646	1,520	269	270	1,172	232	262	34	21	13	3,922	971	4,238	3,252	986
20	อุบลราชธานี	1,821	1,483	338	152	96	343	60	122	18	20	13	846	151	1,016	749	267

ตารางแสดงจำนวนแรงงานไทยที่ได้รับอนุญาตให้เดินทางไปทำงานในต่างประเทศ  
จำแนกตามภูมิภาคและวิธีการเดินทาง ประจำปี 2567

ลำดับ ที่	ภาค/สำนักงานจัดหางาน และสำนักงานจัดหางาน กรุงเทพมหานครพื้นที่	รวม 5 วิธีเดินทาง			แจ้งการเดินทาง ด้วยตนเอง		กรมการจัดหา งานจัดส่ง		นายจ้าง พาลูกจ้าง ไปทำงาน		นายจ้างส่ง ลูกจ้างไปฝึกงาน		บริษัทจัดหางาน จัดส่ง		แจ้ง RE-ENTRY		
		รวม	ชาย	หญิง	ชาย	หญิง	ชาย	หญิง	ชาย	หญิง	รวม	ชาย	หญิง	ชาย	หญิง	ชาย	หญิง
	<b>ภาคใต้</b>	995	751	244	108	111	43	55	489	35	21	10	90	33	6,682	4,877	1,805
1	กระบี่	23	15	8	2	7	-	1	8	-	2	-	3	-	38	29	9
2	ชุมพร	28	19	9	5	4	6	-	6	2	-	-	2	3	80	73	7
3	ตรัง	43	31	12	7	6	5	4	8	1	2	-	9	1	394	366	28
4	นครศรีธรรมราช	136	101	35	9	14	4	12	62	4	5	3	21	2	213	166	47
5	นราธิวาส	30	24	6	4	4	2	2	15	-	-	-	3	-	180	121	59
6	ปัตตานี	18	13	5	4	1	-	2	3	-	-	-	6	2	1,062	663	399
7	พังงา	24	17	7	9	3	1	2	3	-	3	2	1	-	76	69	7
8	พัทลุง	46	35	11	5	6	2	3	21	-	-	-	7	2	129	85	44
9	ภูเก็ต	72	28	44	11	22	4	9	9	3	1	1	3	9	166	90	76
10	ยะลา	25	15	10	2	6	2	-	8	2	-	1	3	1	299	165	134
11	ระนอง	20	13	7	1	5	2	-	3	-	2	-	5	2	33	29	4
12	สงขลา	441	378	63	32	21	6	13	320	22	6	-	14	7	1,924	1,327	597
13	สตูล	23	21	2	6	1	2	-	11	1	-	-	2	-	2,030	1,657	373
14	สุราษฎร์ธานี	66	41	25	11	11	7	7	12	-	-	3	11	4	58	37	21

ที่มา : กองบริหารแรงงานไทยไปต่างประเทศ

กลุ่มงานส่งเสริมและพัฒนาระบบการไปทำงานในต่างประเทศ

ฝ่ายทะเบียนคนหางานและสารสนเทศ โทร. 0 2245 9435-6

ตารางแสดงจำนวนแรงงานไทยที่ได้รับอนุญาตให้เดินทางไปทำงานในต่างประเทศ  
จำแนกตามภูมิลำเนาและระดับการศึกษา เฉพาะ 5 วิธีการเดินทาง ประจำปี 2567

ลำดับ ที่	ภูมิลำเนา	รวม 5 วิธีการเดินทาง			ระดับ ประถมศึกษา		ระดับ มัธยมศึกษา		ระดับ ปวช./ ปวท./ปวส./ อนุปริญญา		ระดับปริญญา		อื่น ๆ	
		รวม	ชาย	หญิง	ชาย	หญิง	ชาย	หญิง	ชาย	หญิง	ชาย	หญิง	ชาย	หญิง
	ทั่วราชอาณาจักร	55,002	43,241	11,761	3,794	619	26,630	5,429	9,085	2,216	3,712	3,496	20	1
	ภาคกลาง	7,332	5,031	2,301	381	117	2,495	673	1,048	228	1,106	1,282	1	1
1	กรุงเทพมหานคร	1,491	710	781	23	27	154	74	98	27	435	653	-	-
2	กำแพงเพชร	635	530	105	55	9	355	54	83	17	37	25	-	-
3	ชัยนาท	65	52	13	3	-	30	8	12	2	7	3	-	-
4	นครนายก	41	29	12	3	-	11	8	7	1	8	3	-	-
5	นครสวรรค์	396	290	106	16	10	200	47	50	15	24	34	-	-
6	นนทบุรี	439	278	161	5	5	36	17	97	6	140	133	-	-
7	ปทุมธานี	444	258	186	6	6	93	44	55	19	103	117	1	-
8	พระนครศรีอยุธยา	286	191	95	7	3	68	41	68	15	48	36	-	-
9	พิจิตร	165	134	31	18	1	81	19	25	4	10	7	-	-
10	พิษณุโลก	513	373	140	30	6	246	69	68	20	29	45	-	-
11	เพชรบูรณ์	628	519	109	79	15	310	55	97	13	33	26	-	-
12	ลพบุรี	276	188	88	6	4	57	37	96	23	29	24	-	-
13	สมุทรปราการ	438	284	154	12	3	110	38	53	21	109	91	-	1
14	สมุทรสงคราม	18	13	5	-	-	4	1	6	2	3	2	-	-
15	สระบุรี	192	132	60	13	6	40	19	52	11	27	24	-	-
16	สิงห์บุรี	55	35	20	-	1	12	10	18	4	5	5	-	-
17	สุโขทัย	962	801	161	78	16	568	99	127	20	28	26	-	-
18	สุพรรณบุรี	116	84	32	13	2	44	11	13	1	14	18	-	-
19	อ่างทอง	88	69	19	11	1	34	10	16	2	8	6	-	-
20	อุทัยธานี	84	61	23	3	2	42	12	7	5	9	4	-	-
	<b>ภาคตะวันออก</b>	<b>2,567</b>	<b>1,944</b>	<b>623</b>	<b>122</b>	<b>24</b>	<b>924</b>	<b>296</b>	<b>603</b>	<b>80</b>	<b>295</b>	<b>223</b>	<b>-</b>	<b>-</b>
1	จันทบุรี	110	81	29	4	-	40	13	23	3	14	13	-	-
2	ฉะเชิงเทรา	326	184	142	6	5	93	104	58	8	27	25	-	-
3	ชลบุรี	809	589	220	35	10	263	68	180	40	111	102	-	-
4	ตราด	40	31	9	2	-	16	2	7	2	6	5	-	-
5	ปราจีนบุรี	170	109	61	2	-	79	41	15	10	13	10	-	-
6	ระยอง	860	744	116	44	5	294	44	289	13	117	54	-	-
7	สระแก้ว	252	206	46	29	4	139	24	31	4	7	14	-	-
	<b>ภาคตะวันตก</b>	<b>1,449</b>	<b>1,130</b>	<b>319</b>	<b>104</b>	<b>27</b>	<b>557</b>	<b>115</b>	<b>293</b>	<b>36</b>	<b>172</b>	<b>141</b>	<b>4</b>	<b>-</b>
1	กาญจนบุรี	202	151	51	10	2	66	21	43	4	32	24	-	-
2	ตาก	715	644	71	66	3	347	40	180	14	51	14	-	-
3	นครปฐม	164	98	66	9	9	44	18	16	6	26	33	3	-
4	ประจวบคีรีขันธ์	81	56	25	2	3	27	6	18	2	9	14	-	-
5	เพชรบุรี	49	26	23	2	-	11	8	4	3	9	12	-	-
6	ราชบุรี	132	90	42	9	4	28	10	22	5	30	23	1	-
7	สมุทรสาคร	106	65	41	6	6	34	12	10	2	15	21	-	-

ตารางแสดงจำนวนแรงงานไทยที่ได้รับอนุญาตให้เดินทางไปทำงานในต่างประเทศ  
จำแนกตามภูมิลำเนาและระดับการศึกษา เฉพาะ 5 วิธีการเดินทาง ประจำปี 2567

ลำดับ ที่	ภูมิลำเนา	รวม 5 วิธีการเดินทาง			ระดับ ประถมศึกษา		ระดับ มัธยมศึกษา		ระดับ ปวช./ ปวท./ปวส./ อนุปริญญา		ระดับปริญญา		อื่น ๆ	
		รวม	ชาย	หญิง	ชาย	หญิง	ชาย	หญิง	ชาย	หญิง	ชาย	หญิง	ชาย	หญิง
	<b>ภาคเหนือ</b>	7,609	6,222	1,387	446	44	3,438	600	1,667	256	669	487	2	-
1	เชียงใหม่	2,852	2,331	521	235	17	1,461	262	469	112	166	130	-	-
2	เชียงราย	1,038	766	272	34	5	417	84	151	40	163	143	1	-
3	น่าน	486	420	66	41	1	206	31	117	4	55	30	1	-
4	พะเยา	585	475	110	28	4	261	48	135	16	51	42	-	-
5	แพร่	261	203	58	7	2	112	24	64	9	20	23	-	-
6	แม่ฮ่องสอน	67	56	11	3	-	35	4	14	4	4	3	-	-
7	ลำปาง	1,604	1,384	220	56	7	662	91	548	46	118	76	-	-
8	ลำพูน	331	253	78	9	3	102	33	84	19	58	23	-	-
9	อุตรดิตถ์	385	334	51	33	5	182	23	85	6	34	17	-	-
	<b>ภาคตะวันออกเฉียงเหนือ</b>	35,050	28,163	6,887	2,698	400	18,898	3,673	5,297	1,598	1,258	1,216	12	-
1	กาฬสินธุ์	738	577	161	35	8	397	99	97	29	47	25	1	-
2	ขอนแก่น	2,691	2,070	621	157	29	1,357	319	421	134	132	139	3	-
3	ชัยภูมิ	2,661	2,162	499	481	50	1,323	301	296	76	62	72	-	-
4	นครพนม	2,101	1,813	288	203	8	1,199	168	328	64	83	48	-	-
5	นครราชสีมา	3,695	3,013	682	313	45	2,099	395	468	96	132	146	1	-
6	บึงกาฬ	833	670	163	61	11	441	83	146	32	22	37	-	-
7	บุรีรัมย์	2,403	1,983	420	208	31	1,391	246	295	74	89	69	-	-
8	มหาสารคาม	1,198	981	217	64	15	693	115	158	36	66	51	-	-
9	มุกดาหาร	258	220	38	4	-	171	20	35	7	10	11	-	-
10	ยโสธร	263	196	67	18	7	137	36	27	9	14	15	-	-
11	ร้อยเอ็ด	680	489	191	34	21	321	82	98	45	36	43	-	-
12	เลย	429	349	80	28	3	221	30	74	23	26	24	-	-
13	ศรีสะเกษ	725	581	144	60	13	383	82	100	22	37	27	1	-
14	สกลนคร	2,367	1,959	408	129	21	1,327	205	428	121	75	61	-	-
15	สุรินทร์	1,113	835	278	84	14	549	116	153	100	49	48	-	-
16	หนองคาย	1,846	1,453	393	105	19	965	191	331	124	52	59	-	-
17	หนองบัวลำภู	1,803	1,486	317	147	17	984	176	305	73	49	51	1	-
18	อำนาจเจริญ	259	197	62	14	4	136	32	35	18	12	8	-	-
19	อุดรธานี	7,166	5,646	1,520	428	64	3,766	797	1,263	450	187	209	2	-
20	อุบลราชธานี	1,821	1,483	338	125	20	1,038	180	239	65	78	73	3	-

ตารางแสดงจำนวนแรงงานไทยที่ได้รับอนุญาตให้เดินทางไปทำงานในต่างประเทศ  
จำแนกตามภูมิลำเนาและระดับการศึกษา เฉพาะ 5 วิธีการเดินทาง ประจำปี 2567

ลำดับ ที่	ภูมิลำเนา	รวม5วิธีเดินทาง			ระดับ ประถมศึกษา		ระดับ มัธยมศึกษา		ระดับ ปวช./ ปวท./ปวส./ อนุปริญญา		ระดับปริญญา		อื่น ๆ	
		รวม	ชาย	หญิง	ชาย	หญิง	ชาย	หญิง	ชาย	หญิง	ชาย	หญิง	ชาย	หญิง
	<b>ภาคใต้</b>	995	751	244	43	7	318	72	177	18	212	147	1	-
1	กระบี่	23	15	8	1	2	4	5	5	-	5	1	-	-
2	ชุมพร	28	19	9	-	-	10	2	4	-	5	7	-	-
3	ตรัง	43	31	12	3	-	10	3	5	-	13	9	-	-
4	นครศรีธรรมราช	136	101	35	4	1	42	7	33	4	22	23	-	-
5	นราธิวาส	30	24	6	1	-	6	2	1	-	16	4	-	-
6	ปัตตานี	18	13	5	1	-	6	-	2	-	4	5	-	-
7	พังงา	24	17	7	4	-	6	1	-	1	7	5	-	-
8	พัทลุง	46	35	11	5	-	12	3	6	-	12	8	-	-
9	ภูเก็ต	72	28	44	2	2	11	16	9	3	6	23	-	-
10	ยะลา	25	15	10	1	-	4	2	5	-	5	8	-	-
11	ระนอง	20	13	7	-	1	5	2	3	-	5	4	-	-
12	สงขลา	441	378	63	18	1	180	22	85	6	94	34	1	-
13	สตูล	23	21	2	1	-	6	-	7	-	7	2	-	-
14	สุราษฎร์ธานี	66	41	25	2	-	16	7	12	4	11	14	-	-

ที่มา : กองบริหารแรงงานไทยไปต่างประเทศ  
กลุ่มงานส่งเสริมและพัฒนาระบบการไปทำงานในต่างประเทศ  
ฝ่ายทะเบียนคนหางานและสารสนเทศ โทร. 0 2245 9435-6

ตารางแสดงจำนวนแรงงานไทยที่ได้รับอนุญาตให้เดินทางไปทำงานในต่างประเทศ  
จำแนกตามภูมิภาคและระดับการศึกษา เฉพาะการแจ้ง Re-entry ประจำปี 2567

ลำดับ ที่	ภูมิภาค	รวม 5 วิธีเดินทาง			ระดับ ประถมศึกษา		ระดับ มัธยมศึกษา		ระดับ ปวช./ ปวท./ปวส./ อนุปริญญา		ระดับปริญญา		อื่น ๆ	
		รวม	ชาย	หญิง	ชาย	หญิง	ชาย	หญิง	ชาย	หญิง	ชาย	หญิง	ชาย	หญิง
	ภาคกลาง	4,949	3,408	1,541	651	249	1,459	592	590	173	705	527	3	-
1	กรุงเทพมหานคร	1,071	597	474	72	92	138	121	48	43	338	218	1	-
2	กำแพงเพชร	409	323	86	66	11	202	53	46	14	9	8	-	-
3	ชัยนาท	70	52	18	15	4	24	8	8	4	5	2	-	-
4	นครนายก	22	13	9	2	1	5	6	3	1	1	1	2	-
5	นครสวรรค์	288	222	66	47	11	118	34	35	3	22	18	-	-
6	นนทบุรี	245	154	91	12	15	24	27	44	13	74	36	-	-
7	ปทุมธานี	254	134	120	22	14	45	44	27	9	40	53	-	-
8	พระนครศรีอยุธยา	172	123	49	33	7	38	21	41	3	11	18	-	-
9	พิจิตร	245	195	50	41	7	113	21	32	9	9	13	-	-
10	พิษณุโลก	386	296	90	70	13	162	41	42	12	22	24	-	-
11	เพชรบูรณ์	326	234	92	43	20	123	46	45	9	23	17	-	-
12	ลพบุรี	114	77	37	10	4	28	16	20	3	19	14	-	-
13	สมุทรปราการ	265	144	121	10	12	46	43	31	14	57	52	-	-
14	สมุทรสงคราม	24	14	10	6	-	3	5	5	3	-	2	-	-
15	สระบุรี	105	71	34	10	4	18	12	24	7	19	11	-	-
16	สิงห์บุรี	26	21	5	2	-	3	3	13	1	3	1	-	-
17	สุโขทัย	719	587	132	159	21	296	68	108	15	24	28	-	-
18	สุพรรณบุรี	114	90	24	13	8	44	10	9	3	24	3	-	-
19	อ่างทอง	38	29	9	9	1	15	1	5	2	-	5	-	-
20	อุทัยธานี	56	32	24	9	4	14	12	4	5	5	3	-	-
	ภาคตะวันออก	1,205	941	264	171	47	385	111	209	49	176	57	-	-
1	จันทบุรี	39	23	16	1	1	11	8	3	1	8	6	-	-
2	ฉะเชิงเทรา	130	88	42	27	8	29	21	15	4	17	9	-	-
3	ชลบุรี	417	308	109	60	24	127	38	71	21	50	26	-	-
4	ตราด	16	13	3	1	-	6	-	1	1	5	2	-	-
5	ปราจีนบุรี	96	58	38	13	3	26	18	17	11	2	6	-	-
6	ระยอง	356	335	21	48	4	110	8	89	5	88	4	-	-
7	สระแก้ว	151	116	35	21	7	76	18	13	6	6	4	-	-
	ภาคตะวันตก	1,086	851	235	246	43	395	96	109	28	101	68	-	-
1	กาญจนบุรี	124	86	38	14	10	53	14	11	5	8	9	-	-
2	ตาก	420	386	34	85	3	209	22	69	6	23	3	-	-
3	นครปฐม	131	88	43	26	13	37	11	2	6	23	13	-	-
4	ประจวบคีรีขันธ์	162	117	45	66	5	32	17	11	2	8	21	-	-
5	เพชรบุรี	47	38	9	13	-	15	5	3	2	7	2	-	-
6	ราชบุรี	83	56	27	16	3	20	17	6	1	14	6	-	-
7	สมุทรสาคร	119	80	39	26	9	29	10	7	6	18	14	-	-

ตารางแสดงจำนวนแรงงานไทยที่ได้รับอนุญาตให้เดินทางไปทำงานในต่างประเทศ  
จำแนกตามภูมิลำเนาและระดับการศึกษา เฉพาะการแจ้ง Re-entry ประจำปี 2567

ลำดับ ที่	ภูมิลำเนา	รวม5วิธีเดินทาง			ระดับ ประถมศึกษา		ระดับ มัธยมศึกษา		ระดับ ปวช./ ปวท./ปวส./ อนุปริญญา		ระดับ ปริญญา		อื่น ๆ	
		รวม	ชาย	หญิง	ชาย	หญิง	ชาย	หญิง	ชาย	หญิง	ชาย	หญิง	ชาย	หญิง
	<b>ภาคเหนือ</b>	3,980	3,182	798	366	100	1,668	376	780	135	365	187	3	-
1	เชียงราย	1,435	1,144	291	130	29	667	154	236	56	108	52	3	-
2	เชียงใหม่	604	423	181	34	20	203	75	75	22	111	64	-	-
3	น่าน	229	208	21	24	3	99	9	59	4	26	5	-	-
4	พะเยา	298	240	58	38	7	127	28	56	10	19	13	-	-
5	แพร่	141	108	33	12	3	49	14	33	4	14	12	-	-
6	แม่ฮ่องสอน	31	24	7	2	1	17	5	5	-	-	1	-	-
7	ลำปาง	864	754	110	88	16	372	51	237	22	57	21	-	-
8	ลำพูน	154	122	32	6	1	52	13	41	7	23	11	-	-
9	อุตรดิตถ์	224	159	65	32	20	82	27	38	10	7	8	-	-
	<b>ภาคตะวันออกเฉียงเหนือ</b>	19,329	14,792	4,537	2,865	608	8,835	2,662	2,373	750	709	516	10	1
1	กาฬสินธุ์	326	214	112	28	17	121	63	42	15	23	17	-	-
2	ขอนแก่น	1,486	1,126	360	193	44	637	202	210	64	86	50	-	-
3	ชัยภูมิ	1,152	847	305	171	31	516	205	126	41	34	28	-	-
4	นครพนม	1,120	924	196	217	30	521	113	143	32	40	21	3	-
5	นครราชสีมา	2,475	1,867	608	328	93	1,195	374	254	63	90	77	-	1
6	บึงกาฬ	343	284	59	62	7	172	35	37	10	13	7	-	-
7	บุรีรัมย์	1,212	932	280	191	52	592	152	111	31	38	45	-	-
8	มหาสารคาม	600	434	166	90	24	250	84	57	31	37	27	-	-
9	มุกดาหาร	147	115	32	27	-	53	13	27	12	7	7	1	-
10	ยโสธร	192	132	60	30	10	75	28	16	9	11	13	-	-
11	ร้อยเอ็ด	356	231	125	41	25	119	46	42	20	29	34	-	-
12	เลย	209	153	56	16	7	106	29	18	14	13	6	-	-
13	ศรีสะเกษ	354	262	92	52	18	156	47	33	14	21	13	-	-
14	สกลนคร	1,262	1,009	253	247	36	535	147	184	60	43	10	-	-
15	สุรินทร์	743	590	153	189	14	315	72	69	38	17	29	-	-
16	หนองคาย	1,046	838	208	162	26	484	125	160	40	32	17	-	-
17	หนองบัวลำภู	924	738	186	129	19	440	123	133	34	36	10	-	-
18	อำนาจเจริญ	128	95	33	13	4	54	22	20	1	8	6	-	-
19	อุดรธานี	4,238	3,252	986	538	100	2,007	639	603	189	100	58	4	-
20	อุบลราชธานี	1,016	749	267	141	51	487	143	88	32	31	41	2	-

ตารางแสดงจำนวนแรงงานไทยที่ได้รับอนุญาตให้เดินทางไปทำงานในต่างประเทศ  
จำแนกตามภูมิลำเนาและระดับการศึกษา เฉพาะการแจ้ง Re-entry ประจำปี 2567

ลำดับ ที่	ภูมิลำเนา	รวม5วิธีเดินทาง			ระดับ ประถมศึกษา		ระดับ มัธยมศึกษา		ระดับ ปวช./ ปวท./ปวส./ อนุปริญญา		ระดับปริญญา		อื่น ๆ	
		รวม	ชาย	หญิง	ชาย	หญิง	ชาย	หญิง	ชาย	หญิง	ชาย	หญิง	ชาย	หญิง
	<b>ภาคใต้</b>	6,682	4,877	1,805	2,013	362	1,883	587	350	97	631	759	-	-
1	กระบี่	38	29	9	6	-	13	5	2	-	8	4	-	-
2	ชุมพร	80	73	7	36	-	23	2	5	1	9	4	-	-
3	ตรัง	394	366	28	133	2	209	16	9	1	15	9	-	-
4	นครศรีธรรมราช	213	166	47	52	3	66	15	26	6	22	23	-	-
5	นราธิวาส	180	121	59	49	8	45	18	3	1	24	32	-	-
6	ปัตตานี	1,062	663	399	352	97	245	177	13	17	53	108	-	-
7	พังงา	76	69	7	28	2	27	2	11	-	3	3	-	-
8	พัทลุง	129	85	44	24	1	34	9	7	2	20	32	-	-
9	ภูเก็ต	166	90	76	23	4	35	15	22	20	10	37	-	-
10	ยะลา	299	165	134	50	16	44	43	4	4	67	71	-	-
11	ระนอง	33	29	4	11	1	8	-	1	1	9	2	-	-
12	สงขลา	1,924	1,327	597	344	72	409	125	220	27	354	373	-	-
13	สตูล	2,030	1,657	373	897	153	719	154	21	14	20	52	-	-
14	สุราษฎร์ธานี	58	37	21	8	3	6	6	6	3	17	9	-	-

ที่มา : กองบริหารแรงงานไทยไปต่างประเทศ  
กลุ่มงานส่งเสริมและพัฒนาระบบการไปทำงานในต่างประเทศ  
ฝ่ายทะเบียนคนทำงานและสารสนเทศ โทร. 0 2245 9435-6

ตารางแสดงจำนวนแรงงานไทยที่ได้รับอนุญาตให้เดินทางไปทำงานในต่างประเทศ  
จำแนกตามประเทศ/ดินแดน และวิธีการเดินทาง ประจำปี 2567

ลำดับที่	ประเทศ/ดินแดน	รวม 5 วิธีเดินทาง			แจ้งการเดินทางด้วยตนเอง		กรมการจดทะเบียนจัดส่ง		นายจ้างพาถูกจ้างไปทำงาน		นายจ้างส่งถูกจ้างไปฝึกงาน		บริษัทจัดหางานจัดส่ง		แจ้ง RE-ENTRY		
		รวม	ชาย	หญิง	ชาย	หญิง	ชาย	หญิง	ชาย	หญิง	ชาย	หญิง	ชาย	หญิง	รวม	ชาย	หญิง
	ทั่วราชอาณาจักร	55,002	42,679	11,596	3,189	2,904	8,623	2,161	5,875	845	1,017	607	23,975	5,079	17,297	13,043	4,203
	รวมกลุ่มประเทศตะวันออกกลาง	4,740	4,351	399	334	190	2,467	81	130	-	-	-	1,410	128	1,031	779	7252
1	รัฐกาตาร์	133	78	55	68	52	-	-	-	-	-	-	10	3	119	106	13
2	รัฐคูเวต	66	22	44	18	44	-	-	4	-	-	-	-	-	178	147	31
3	รัฐสaudiอโอมาน	24	23	1	5	1	-	-	18	-	-	-	-	-	43	25	18
4	รัฐอิสราเอล	3,966	3,881	85	102	4	2,462	81	-	-	-	-	1,317	-	168	161	7
5	ราชอาณาจักรซาอุดีอาระเบีย	167	65	102	8	1	-	-	-	-	-	-	57	101	46	31	15
6	ราชอาณาจักรบาห์เรน	43	26	17	13	17	-	-	13	-	-	-	-	-	66	27	39
7	ราชอาณาจักรอียิปต์จอร์แดน	49	25	24	-	-	-	-	-	-	-	-	25	24	4	1	3
8	สหรัฐอเมริกาบริติช	245	189	66	120	66	5	-	53	-	-	-	1	-	398	276	122
9	สาธารณรัฐเลบานอน	5	-	5	-	5	-	-	-	-	-	-	-	-	1	1	-
10	สาธารณรัฐอาหรับอียิปต์	42	42	-	-	-	-	-	42	-	-	-	-	-	8	4	4
	รวมกลุ่มประเทศแอฟริกา	374	374	11	53	5	-	-	214	6	-	-	96	-	148	128	20
1	ราชอาณาจักรโมร็อกโก	5	-	5	-	5	-	-	-	-	-	-	-	-	9	3	6
2	สหพันธ์สาธารณรัฐไนจีเรีย	40	40	-	40	-	-	-	-	-	-	-	-	-	20	19	1
3	สหพันธ์สาธารณรัฐประชาธิปไตยเอธิโอเปีย	1	1	-	1	-	-	-	-	-	-	-	-	-	3	3	-
4	สาธารณรัฐกานา	9	9	-	9	-	-	-	-	-	-	-	-	-	-	1	-
5	สาธารณรัฐแกมเบีย	-	-	-	-	-	-	-	-	-	-	-	-	-	1	1	-
6	สาธารณรัฐโกตดิวัวร์	21	21	-	-	-	-	-	21	-	-	-	-	-	-	-	-
7	สาธารณรัฐคองโก	-	-	-	-	-	-	-	-	-	-	-	-	-	1	1	-
8	สาธารณรัฐเคนยา	5	5	-	-	-	-	-	5	-	-	-	-	-	-	-	-
9	สาธารณรัฐเซเชลส์	1	1	-	1	-	-	-	-	-	-	-	-	-	4	-	4
10	สาธารณรัฐเซาท์ซูดาน	-	-	-	-	-	-	-	-	-	-	-	-	-	10	6	4
11	สาธารณรัฐเซาท์แอฟริกา	124	119	5	-	-	-	-	34	5	-	-	85	-	16	13	3
12	สาธารณรัฐมาดากัสการ์	149	149	-	-	-	-	-	149	-	-	-	-	-	3	3	-
13	สาธารณรัฐโมซัมบิก	12	11	1	-	-	-	-	-	1	-	-	11	-	46	45	1
14	สาธารณรัฐยูกันดา	1	1	-	1	-	-	-	-	-	-	-	-	-	1	1	-
15	สาธารณรัฐรวันดา	-	-	-	-	-	-	-	-	-	-	-	-	-	2	1	1
16	สาธารณรัฐอิเควทอเรียลกินี	-	-	-	-	-	-	-	-	-	-	-	-	-	7	7	-
17	สาธารณรัฐแองโกลา	6	6	-	1	-	-	-	5	-	-	-	-	-	25	25	-

ตารางแสดงจำนวนแรงงานไทยที่ได้รับอนุญาตให้เดินทางไปทำงานในต่างประเทศ  
จำแนกตามประเทศ/ดินแดน และวิธีการเดินทาง ประจำปี 2567

ลำดับที่	ประเทศ/ดินแดน	รวม 5 วิธีเดินทาง			แจ้งการเดินทางด้วยตนเอง		กรมการจัดหางานจัดส่ง		นายจ้างพาลูกจ้างไปทำงาน		นายจ้างส่งลูกจ้างไปฝึกงาน		บริษัทจัดหางานจัดส่ง		แจ้ง RE-ENTRY		
		รวม	ชาย	หญิง	ชาย	หญิง	ชาย	หญิง	ชาย	หญิง	รวม	ชาย	หญิง	ชาย	หญิง	ชาย	หญิง
	รวมกลุ่มประเทศเอเชีย	44,179	34,802	9,377	1,467	1243	6,156	2,080	3,958	648	892	572	22,329	4,834	14,587	11,244	3,343
1	กวม	1	-	1	-	-	-	-	-	-	-	-	-	-	-	-	-
2	ญี่ปุ่น	6,210	3,096	3,114	328	282	153	41	333	288	773	447	1,557	2,056	648	404	244
3	ไต้หวัน	23,481	20,862	26,19	57	6	50	26	369	10	17	62	20,369	2,515	4,178	3,157	661
4	เนกาบารูใน ดารุสซาลาม	89	58	31	49	31	5	-	4	-	-	-	-	-	208	132	76
5	มองโกเลีย	-	-	-	-	-	-	-	-	-	-	-	-	-	2	2	-
6	มาเก๊า	141	32	109	15	58	17	50	-	-	-	-	-	1	48	9	39
7	มาเลเซีย	632	454	178	191	34	-	-	196	12	12	-	128	132	3,087	2,100	987
8	ราชอาณาจักรกัมพูชา	186	53	133	-	-	-	-	36	127	17	6	-	-	22	4	18
9	ราชอาณาจักรภูฏาน	-	-	-	-	-	-	-	-	-	-	-	-	-	5	5	-
10	สหพันธ์สาธารณรัฐ ประชาธิปไตยเนปาล	-	-	-	-	-	-	-	-	-	-	-	-	-	1	-	1
11	สาธารณรัฐเกาหลี (เกาหลีใต้)	4,992	4,218	774	52	6	3,844	745	7	-	11	13	304	-	1,974	1,595	379
12	สาธารณรัฐเกาหลี	2,582	2,020	562	22	2	1,951	560	18	-	4	-	25	-	1,378	1,348	179
13	สาธารณรัฐคาซัคสถาน	47	-	47	-	47	-	-	-	-	-	-	-	-	94	84	2
14	สาธารณรัฐไซปรัส	54	10	44	10	44	-	-	-	-	-	-	-	-	48	14	13
15	สาธารณรัฐตุรกี	12	1	11	1	11	-	-	-	-	-	-	-	-	32	25	1
16	สาธารณรัฐประชาชนจีน	27	12	15	-	-	-	-	6	6	6	9	4	-	30	23	4
17	สาธารณรัฐประชาชน บังกลาเทศ	70	55	15	-	-	-	-	55	1515	-	-	-	-	11	8	18
18	สาธารณรัฐประชาธิปไตย ประชาชนเกาหลี (เกาหลีเหนือ)	-	-	-	-	-	-	-	-	-	-	-	-	-	1	1	-
19	สาธารณรัฐประชาธิปไตย ประชาชนลาว	1,833	1,704	129	3	2	-	-	1,701	127	-	-	-	-	427	392	35
20	สาธารณรัฐฟิลิปปินส์	147	127	20	-	-	-	-	127	18	-	2	-	-	120	103	17
21	สาธารณรัฐมัลดีฟส์	14	1	13	1	13	-	-	-	-	-	-	-	-	22	1	21
22	สาธารณรัฐสังคมนิยม ประชาธิปไตยศรีลังกา	2	2	-	-	-	-	-	2	-	-	-	-	-	1	1	-
23	สาธารณรัฐสังคมนิยม เวียดนาม	352	346	6	-	-	-	-	346	6	-	-	-	-	125	88	37
24	สาธารณรัฐสิงคโปร์	1,142	824	318	447	71	-	123	281	20	29	11	99	154	929	788	141
25	สาธารณรัฐแห่งสหภาพ เมียนมา	411	408	3	-	-	-	-	408	3	-	-	-	-	27	25	2
26	สาธารณรัฐอาเซอร์ไบจาน	-	-	-	-	-	-	-	-	-	-	-	-	-	3	3	-
27	สาธารณรัฐอินเดีย	115	95	20	70	12	-	-	18	8	7	-	-	-	412	366	46
28	สาธารณรัฐอินโดนีเซีย	106	96	10	72	-	-	-	16	5	8	5	-	-	189	187	2
29	สาธารณรัฐอิสลาม ปากีสถาน	9	9	-	-	-	-	-	9	-	-	-	-	-	2	1	1
30	สาธารณรัฐอุซเบกิสถาน	9	9	-	6	-	-	-	-	-	3	-	-	-	153	153	-
31	ฮ่องกง	1,515	310	1,205	143	624	136	535	26	2	5	7	-	37	461	41	420

ตารางแสดงจำนวนแรงงานไทยที่ได้รับอนุญาตให้เดินทางไปทำงานในต่างประเทศ  
จำแนกตามประเทศ/ดินแดน และวิธีการเดินทาง ประจำปี 2567

ลำดับที่	ประเทศ/ดินแดน	รวม 5 วิธีเดินทาง			แจ้งการเดินทางด้วยตนเอง		กรมการจัดหางานจัดส่ง		นายจ้างพาลูกจ้างไปทำงาน		นายจ้างส่งลูกจ้างไปฝึกงาน		บริษัทจัดหางานจัดส่ง		แจ้ง RE-ENTRY		
		รวม	ชาย	หญิง	ชาย	หญิง	ชาย	หญิง	ชาย	หญิง	ชาย	หญิง	ชาย	หญิง	รวม	ชาย	หญิง
	รวมกลุ่มประเทศยุโรป	4,028	2,435	1,593	978	1,276	-	-	1,260	181	66	19	131	117	561	254	307
1	เกิร์นซีย์	-	-	-	-	-	-	-	-	-	-	-	-	-	1	1	-
2	ราชรัฐโมนาโก	4	1	3	1	3	-	-	-	-	-	-	-	-	-	-	-
3	ราชอาณาจักรเดนมาร์ก	179	179	-	-	-	-	-	179	-	-	-	-	-	32	30	2
4	ราชอาณาจักรนอร์เวย์	89	74	15	63	11	-	-	11	4	-	-	-	-	28	24	4
5	ราชอาณาจักรเนเธอร์แลนด์	3	2	1	2	1	-	-	-	-	-	-	-	-	8	8	-
6	ราชอาณาจักรเบลเยียม	-	-	-	-	-	-	-	-	-	-	-	-	-	18	16	2
7	ราชอาณาจักรสเปน	26	9	17	9	17	-	-	-	-	-	-	-	-	9	3	6
8	ราชอาณาจักรสวีเดน	1,339	1,215	124	199	11	-	-	1,016	113	-	-	-	-	12	10	2
9	โรมาเนีย	9	1	8	1	8	-	-	-	-	-	-	-	-	-	-	-
10	สมาพันธรัฐสวิส	2	1	1	1	1	-	-	-	-	-	-	598	-	26	16	10
11	สหพันธรัฐรัสเซีย	139	4	135	4	135	-	-	-	-	-	-	-	-	28	-	28
12	สหพันธ์สาธารณรัฐเยอรมนี	95	77	18	38	9	-	-	25	-	14	9	-	-	41	37	4
13	สหราชอาณาจักรเกรตบริเทน และนอร์เทิร์นไอร์แลนด์	1	-	1	-	-	-	-	-	1	-	-	-	-	-	-	-
14	สาธารณรัฐโครเอเชีย	83	13	70	13	70	-	-	-	-	-	-	-	-	7	-	7
15	สาธารณรัฐเช็ก	58	-	58	-	58	-	-	-	-	-	-	-	-	58	1	57
16	สาธารณรัฐเซอร์เบีย	14	1	13	1	13	-	-	-	-	-	-	-	-	-	-	-
17	สาธารณรัฐบัลแกเรีย	24	1	23	1	23	-	-	-	-	-	-	-	-	-	-	-
18	สาธารณรัฐโปรตุเกส	259	114	145	14	40	-	-	-	-	-	-	100	105	51	33	18
19	สาธารณรัฐโปแลนด์	100	16	84	13	83	-	-	1	1	-	-	2	-	13	3	10
20	สาธารณรัฐฝรั่งเศส	5	2	3	2	3	-	-	-	-	-	-	-	-	11	9	2
21	สาธารณรัฐฟินแลนด์	631	445	186	418	128	-	-	27	58	-	-	-	-	9	5	4
22	สาธารณรัฐมอลโดวา	5	-	5	-	5	-	-	-	-	-	-	-	-	-	-	-
23	สาธารณรัฐมอลตา	6	2	4	2	4	-	-	-	-	-	-	-	-	1	-	1
24	สาธารณรัฐลิทัวเนีย	2	-	2	-	2	-	-	-	-	-	-	-	-	-	-	-
25	สาธารณรัฐแลตเวีย	18	-	18	-	18	-	-	-	-	-	-	-	-	1	-	1
26	สาธารณรัฐสโลวาเกีย	3	-	3	-	3	-	-	-	-	-	-	-	-	1	-	1
27	สาธารณรัฐสโลวีเนีย	7	-	7	-	7	-	-	-	-	-	-	-	-	3	-	3
28	สาธารณรัฐออสเตรีย	1	-	1	-	1	-	-	-	-	-	-	-	-	1	-	1
29	สาธารณรัฐอิตาลี	26	12	14	1	4	-	-	-	3	11	7	-	-	18	3	15
30	สาธารณรัฐไอร์แลนด์	1	1	-	1	-	-	-	-	-	-	-	-	-	1	1	-
31	สาธารณรัฐเอสโตเนีย	34	28	6	-	-	-	-	-	-	-	-	28	6	5	3	2
32	หมู่เกาะบริติชเวอร์จิน	1	1	-	1	-	-	-	-	-	-	-	-	-	2	-	2
33	อังกฤษ	14	11	3	-	2	-	-	1	-	10	1	-	-	21	12	9
34	ไอร์แลนด์	72	39	33	39	33	-	-	-	-	-	-	-	-	73	33	40
35	ไอร์แลนด์เหนือ	1	-	1	-	1	-	-	-	-	-	-	-	-	-	-	-
36	ฮังการี	777	186	591	154	582	-	-	-	1	31	2	1	6	79	5	74

ตารางแสดงจำนวนแรงงานไทยที่ได้รับอนุญาตให้เดินทางไปทำงานในต่างประเทศ  
จำแนกตามประเทศ/ดินแดน และวิธีการเดินทาง ประจำปี 2567

ลำดับที่	ประเทศ/ดินแดน	รวม 5 วิธีเดินทาง			แจ้งการเดินทางด้วยตนเอง		กรมการจัดหางานจัดส่ง		นายจ้างพาลูกจ้างไปทำงาน		นายจ้างส่งลูกจ้างไปฝึกงาน		บริษัทจัดหางานจัดส่ง		แจ้ง RE-ENTRY		
		รวม	ชาย	หญิง	ชาย	หญิง	ชาย	หญิง	ชาย	หญิง	ชาย	หญิง	ชาย	หญิง	รวม	ชาย	หญิง
	รวมกลุ่มประเทศอเมริกาเหนือ	887	678	209	354	183	-	-	256	10	59	16	9	-	911	635	276
1	เครือรัฐบาฮามาส	2	1	1	1	1	-	-	-	-	-	-	-	-	-	-	-
2	แคนาดา	658	499	159	252	157	-	-	238	2	-	-	9	-	31	21	10
3	เซนต์วินเซนต์และเกรนาดีนส์	1	-	1	-	1	-	-	-	-	-	-	-	-	-	-	-
4	เซนต์วินเซนต์และเกรนาดีนส์	1	-	1	-	1	-	-	-	-	-	-	-	-	-	-	-
5	เบอร์มิวดา	-	-	-	-	-	-	-	-	-	-	-	-	-	1	-	1
6	กรีนแลนด์	2	-	2	-	2	-	-	-	-	-	-	-	-	-	-	-
7	สหรัฐอเมริกาซีกุ	2	2	-	-	-	-	-	2	-	-	-	-	-	4	4	-
8	สหรัฐอเมริกา	216	172	44	97	20	-	-	16	8	59	16	-	-	241	202	39
9	สาธารณรัฐปานามา	2	2	-	-	-	-	-	-	-	-	-	-	-	-	-	-
10	สาธารณรัฐเอลซัลวาดอร์	2	1	1	1	1	-	-	-	-	-	-	-	-	-	-	-
11	หมู่เกาะเวอร์จินของสหรัฐอเมริกา	1	1	-	1	-	-	-	-	-	-	-	-	-	-	-	-
12	หมู่เกาะเคย์แมน	-	-	-	-	-	-	-	-	-	-	-	-	-	4	-	4
13	หมู่เกาะเติกส์และเคคอส	-	-	-	-	-	-	-	-	-	-	-	-	-	3	2	1
	รวมกลุ่มประเทศอเมริกาใต้	67	60	7	3	7	-	-	57	-	-	-	-	-	8	3	5
1	สหพันธ์สาธารณรัฐบราซิล	1	1	-	-	-	-	-	1	-	-	-	-	-	3	2	1
2	สาธารณรัฐโคลอมเบีย	8	1	7	1	7	-	-	-	-	-	-	-	-	4	-	4
3	สาธารณรัฐชิลี	-	-	-	-	-	-	-	-	-	-	-	-	-	1	1	-
4	สาธารณรัฐซูรินาม	2	2	-	2	-	-	-	-	-	-	-	-	-	-	-	-
5	สาธารณรัฐปารากวัย	56	56	-	-	-	-	-	56	-	-	-	-	-	-	-	-
	ทวีปออสเตรเลียและหมู่เกาะในมหาสมุทรแปซิฟิก	727	562	165	546	162	-	-	16	3	-	-	-	-	51	37	14
1	เครือรัฐออสเตรเลีย	10	8	2	1	-	-	-	7	2	-	-	-	-	18	17	1
2	นิวซีแลนด์	685	539	146	532	146	-	-	7	-	-	-	-	-	18	10	8
3	รัฐเอกราชปาปัวนิวกินี	15	14	1	12	-	-	-	2	1	-	-	-	-	12	8	4
4	ราชอาณาจักรตองกา	2	1	1	1	1	-	-	-	-	-	-	-	-	-	-	-
5	หมู่เกาะนอร์เทิร์นมาเรียนา	15	-	15	-	15	-	-	-	-	-	-	-	-	3	2	1

ที่มา : กองบริหารแรงงานไทยไปต่างประเทศ  
กลุ่มงานส่งเสริมและพัฒนากระบวนการไปทำงานในต่างประเทศ  
ฝ่ายทะเบียนคนทำงานและสารสนเทศ โทร. 0 2245 9435-6

ตารางแสดงจำนวนแรงงานไทยที่ได้รับอนุญาตให้เดินทางไปทำงานในต่างประเทศ  
จำแนกตามหมวดสาขาอาชีพและวิธีการเดินทาง ประจำปี 2567

หมวดที่	หมวดสาขาอาชีพ	รวม 5 วิธีเดินทาง			แจ้งการเดินทางด้วยตนเอง		กรมการจัดหางานจัดส่ง		นายจ้างพา ลูกจ้างไปทำงาน		นายจ้างส่ง ลูกจ้างไปฝึกงาน		บริษัทจัดหางานจัดส่ง		แจ้ง RE-ENTRY		
		รวม	ชาย	หญิง	ชาย	หญิง	ชาย	หญิง	ชาย	หญิง	ชาย	หญิง	ชาย	หญิง	รวม	ชาย	หญิง
	ทั่วราชอาณาจักร	55,002	43,241	11,761	3,735	3,066	8,623	2,161	5,891	848	1,017	607	23,975	5,079	16,667	12,671	3,996
1	ผู้บัญชาตติภพหมาย ข้าราชการระดับอาวุโส ผู้จัดการ	332	227	105	5	13	-	-	173	59	48	31	1	2	583	458	125
2	ผู้ประกอบการวิชาชีพด้านต่างๆ	1,462	1,053	409	130	106	-	-	638	157	256	104	29	42	921	668	253
3	ช่างเทคนิค และผู้ปฏิบัติงานที่เกี่ยวข้อง	3,419	1,885	1,534	230	1,179	3	3	1,316	49	261	61	75	242	1,084	517	567
4	เสมียน เจ้าหน้าที่	125	29	96	3	9	-	-	24	42	2	17	-	28	119	34	85
5	พนักงานบริการ พนักงานขายในร้านค้าและตลาด	2,639	870	1,769	539	663	154	695	123	109	22	92	32	210	1,493	597	896
6	ผู้ปฏิบัติงานฝีมือด้าน การเกษตรและประมง	7,463	6,148	1,315	1,484	459	3,060	422	1,001	80	-	-	603	354	2,210	1,802	408
7	ผู้ปฏิบัติงานโดยใช้ฝีมือในธุรกิจ ต่างๆ	5,031	4,832	199	809	12	70	6	1,447	52	88	41	2,418	88	1,813	1,761	52
8	ผู้ปฏิบัติงานในโรงงาน ผู้ควบคุมเครื่องจักร และผู้ปฏิบัติงานด้านการ ประกอบ	18,568	14,326	4,242	286	201	118	59	733	186	230	203	12,959	3,593	3,730	2,946	784
9	อาชีพงานพื้นฐาน	15,963	13,871	2,092	249	424	5,218	976	436	114	110	58	7,858	520	4,714	3,888	826

ที่มา : กองบริหารแรงงานไทยไปต่างประเทศ  
กลุ่มงานส่งเสริมและพัฒนาระบบการไปทำงานในต่างประเทศ  
ฝ่ายทะเบียนคนทำงานและสารสนเทศ โทร. 0 2245 9435-6

**ตารางแสดงจำนวนแรงงานไทยที่ได้รับอนุญาตให้เดินทางไปทำงานในต่างประเทศ**  
**จำแนกตามหมวดสาขาอาชีพและวิธีการเดินทาง ประจำปี 2567**

ลำดับที่	ระดับการศึกษา	รวม 5 วิธีเดินทาง			การแจ้งการเดินทางด้วยตนเอง		กรมการจัดหางานจัดส่ง		นายจ้างพาลูกจ้างไปทำงาน		นายจ้างส่งลูกจ้างไปฝึกงาน		บริษัทจัดหางาน		แจ้ง RE-ENTRY		
		รวม	ชาย	หญิง	ชาย	หญิง	ชาย	หญิง	ชาย	หญิง	ชาย	หญิง	ชาย	หญิง	รวม	ชาย	หญิง
ทั่วราชอาณาจักร		55,002	43,241	11,761	3,735	3,066	8,623	2,161	5,891	848	1,017	607	23,975	5,079	16,667	12,671	3,996
1	ระดับประถมศึกษา	4,413	3,794	619	712	480	624	24	918	58	5	6	1,535	51	2,792	2,258	534
2	ระดับมัธยมศึกษา	32,059	26,630	5,429	1,922	1,331	3,894	656	1,943	323	235	176	18,636	2,943	7,891	6,168	1,723
3	ระดับ ปวช/ปวท/ปวส/อนุปริญญา	11,301	9,085	2,216	660	424	3,030	385	1,803	66	361	98	3,231	1,243	2,855	2,350	505
4	ระดับปริญญา	7,208	3,712	3,496	439	830	1,071	1,096	1,221	401	416	327	565	842	3,121	1,887	1,234
5	อื่นๆ	21	20	1	2	1	4	-	6	-	-	-	8	-	8	8	-

ที่มา : กองบริหารแรงงานไทยไปต่างประเทศ  
 กลุ่มงานส่งเสริมและพัฒนาระบบการไปทำงานในต่างประเทศ  
 ฝ่ายทะเบียนคนทำงานและสารสนเทศ โทร. 0-2245-9435-6

ตารางแสดงจำนวนคนงานที่ลงทะเบียนแจ้งความประสงค์จะเดินทางไปทำงานคนประจำเรือ  
จำแนกตามภูมิลำเนาของผู้ลงทะเบียน ประจำปี 2567

ลำดับที่	ภูมิลำเนา	จำนวนคนงาน		รวม
		ชาย	หญิง	
	ทั่วราชอาณาจักร	1,343	1,498	2,841
	ภาคกลาง	476	559	1,035
1	กรุงเทพมหานคร	149	237	386
2	กำแพงเพชร	19	14	33
3	ชัยนาท	3	1	4
4	นครนายก	6	5	11
5	นครปฐม	17	26	43
6	นครสวรรค์	27	5	32
7	นนทบุรี	18	59	77
8	ปทุมธานี	28	50	78
9	พระนครศรีอยุธยา	3	7	10
10	พิจิตร	82	5	87
11	พิษณุโลก	20	18	38
12	เพชรบูรณ์	10	15	25
13	ลพบุรี	6	12	18
14	สมุทรปราการ	43	54	97
15	สมุทรสงคราม	3	4	7
16	สมุทรสาคร	9	13	22
17	สระบุรี	8	10	18
18	สิงห์บุรี	2	1	3
19	สุโขทัย	15	3	18
20	สุพรรณบุรี	7	15	22
21	อ่างทอง	-	4	4
22	อุทัยธานี	1	1	2
	ภาคตะวันออก	103	105	208
1	จันทบุรี	5	6	11
2	ฉะเชิงเทรา	3	10	13
3	ชลบุรี	56	59	115
4	ตราด	5	3	8
5	ปราจีนบุรี	2	8	10
6	ระยอง	29	10	39
7	สระแก้ว	3	9	12

ตารางแสดงจำนวนคนทำงานที่ลงทะเบียนแจ้งความประสงค์จะเดินทางไปทำงานคนประจำเรือ  
จำแนกตามภูมิลำเนาของผู้ลงทะเบียน ประจำปี 2567

ลำดับที่	ภูมิลำเนา	จำนวนคนทำงาน		รวม
		ชาย	หญิง	
	ภาคตะวันตก	67	78	145
1	กาญจนบุรี	15	7	22
2	ตาก	20	4	24
3	ประจวบคีรีขันธ์	11	37	48
4	เพชรบุรี	7	22	29
5	ราชบุรี	14	8	22
	ภาคเหนือ	151	150	301
1	เชียงราย	20	43	63
2	เชียงใหม่	30	50	80
3	น่าน	2	2	4
4	พะเยา	8	13	21
5	แพร่	8	12	20
6	แม่ฮ่องสอน	3	3	6
7	ลำปาง	68	17	85
8	ลำพูน	5	5	10
9	อุตรดิตถ์	7	5	12

ตารางแสดงจำนวนคนทำงานที่ลงทะเบียนแจ้งความประสงค์จะเดินทางไปทำงานคนประจำเรือ  
จำแนกตามภูมิลำเนาของผู้ลงทะเบียน ประจำปี 2567

ลำดับที่	ภูมิลำเนา	จำนวนคนทำงาน		รวม
		ชาย	หญิง	
	ภาคตะวันออกเฉียงเหนือ	459	437	896
1	กาฬสินธุ์	16	9	25
2	ขอนแก่น	46	51	97
3	ชัยภูมิ	9	21	30
4	นครพนม	12	13	25
5	นครราชสีมา	50	60	110
6	บึงกาฬ	8	6	14
7	บุรีรัมย์	37	38	75
8	มหาสารคาม	16	20	36
9	มุกดาหาร	1	9	10
10	ยโสธร	4	19	23
11	ร้อยเอ็ด	13	19	32
12	เลย	10	9	19
13	ศรีสะเกษ	25	18	43
14	สกลนคร	25	11	36
15	สุรินทร์	19	26	45
16	หนองคาย	15	9	24
17	หนองบัวลำภู	28	14	42
18	อำนาจเจริญ	10	8	18
19	อุดรธานี	80	38	118
20	อุบลราชธานี	35	39	74

ตารางแสดงจำนวนคนงานที่ลงทะเบียนแจ้งความประสงค์จะเดินทางไปทำงานคนประจำเรือ  
จำแนกตามภูมิลำเนาของผู้ลงทะเบียน ประจำปี 2567

ลำดับที่	ภูมิลำเนา	จำนวนคนงาน		รวม
		ชาย	หญิง	
	ภาคใต้	87	169	256
1	กระบี่	7	7	14
2	ชุมพร	1	11	12
3	ตรัง	10	12	22
4	นครศรีธรรมราช	21	23	44
5	นราธิวาส	3	1	4
6	ปัตตานี	1	-	1
7	พังงา	1	6	7
8	พัทลุง	6	8	14
9	ภูเก็ต	13	33	46
10	ยะลา	1	3	4
11	ระนอง	2	3	5
12	สงขลา	15	31	46
13	สตูล	1	6	7
14	สุราษฎร์ธานี	5	25	30

ที่มา : กองบริหารแรงงานไทยไปต่างประเทศ  
กลุ่มงานส่งเสริมและพัฒนาระบบการไปทำงานในต่างประเทศ  
ฝ่ายทะเบียนคนงานและสารสนเทศ โทร. 0 2245 9435-6

ตารางแสดงจำนวนคนทำงานที่ลงทะเบียนแจ้งความประสงค์จะเดินทางไปทำงานคนประจำเรือ  
จำแนกตามประเทศที่ของผู้ลงทะเบียนเดินทางไปทำงาน ประจำปี 2567

ลำดับที่	ประเทศ/ดินแดน	จำนวนคนทำงาน		รวม
		ชาย	หญิง	
		1,359	1,492	2,851
	กลุ่มประเทศตะวันออกกลาง	10	-	10
1	สหรัฐอเมริกาบริติชเอดส์	10	-	10
	กลุ่มประเทศยุโรป	659	366	1,025
1	เบอร์มิวดา	9	64	73
2	ราชอาณาจักรโมนาโก	3	-	3
3	ราชอาณาจักรนอร์เวย์	-	20	20
4	สมาพันธรัฐสวิส	598	-	598
5	สหราชอาณาจักรเกรตบริเทน และนอร์เทิร์นไอร์แลนด์	18	82	100
6	สาธารณรัฐมอลตา	10	34	44
7	อังกฤษ	21	166	187
	กลุ่มประเทศอเมริกาเหนือ	516	1,043	1,559
1	เครือรัฐบาฮามาส	-	15	15
2	สหรัฐอเมริกา	482	971	1,453
3	สาธารณรัฐปานามา	34	57	91

ตารางแสดงจำนวนคนงานที่ลงทะเบียนแจ้งความประสงค์จะเดินทางไปทำงานคนประจำเรือ  
จำแนกตามประเทศที่ของผู้ลงทะเบียนเดินทางไปทำงาน ประจำปี 2567

ลำดับที่	ประเทศ/ดินแดน	จำนวน คนงาน		รวม
	กลุ่มประเทศออสเตรเลีย และโอเชียเนีย	6	22	28
1	เครือรัฐออสเตรเลีย	4	10	14
2	สาธารณรัฐหมู่เกาะมาร์แชลล์	2	12	14
	กลุ่มประเทศเอเชีย	157	61	218
1	ญี่ปุ่น	48	-	48
2	มาเลเซีย	73	-	73
3	สาธารณรัฐประชาชนจีน	4	-	4
4	สาธารณรัฐสิงคโปร์	32	61	93
	กลุ่มประเทศแอฟริกา	11	-	11
1	สาธารณรัฐไลบีเรีย	11	-	11

ที่มา : กองบริหารแรงงานไทยไปต่างประเทศ  
กลุ่มงานส่งเสริมและพัฒนาระบบการไปทำงานในต่างประเทศ  
ฝ่ายทะเบียนคนงานและสารสนเทศ โทร. 0 2245 9435-6

ตารางแสดงจำนวนคนงานที่ลงทะเบียนแจ้งความประสงค์จะเดินทางไปทำงานคนประจำเรือ  
จำแนกตามสาขาอาชีพของผู้ลงทะเบียนเดินทางไปทำงาน ประจำปี 2567

ลำดับที่	หมวดสาขาอาชีพ	จำนวนคนงาน		รวม
		ชาย	หญิง	
				1,359
1	พนักงานบริการ พนักงานขายในบ้านค้าและตลาด	563	1,252	1,815
2	ผู้ปฏิบัติงานโดยใช้ฝีมือในธุรกิจต่างๆ	633	6	639
3	ช่างเทคนิคและผู้ปฏิบัติงานที่เกี่ยวข้อง	132	183	315
4	อาชีพงานพื้นฐาน	8	17	25
5	ผู้บัญญัติกฎหมาย ข้าราชการระดับอาวุโส ผู้จัดการ	7	17	24
6	ผู้ปฏิบัติงานในโรงงาน ผู้ควบคุมเครื่องจักร และผู้ปฏิบัติงานด้านการประกอบ	11	5	16
7	ผู้ประกอบการวิชาชีพด้านต่างๆ	5	8	13
8	เสมียน เจ้าหน้าที่	-	4	4

ที่มา : กองบริหารแรงงานไทยไปต่างประเทศ  
กลุ่มงานส่งเสริมและพัฒนาระบบการไปทำงานในต่างประเทศ  
ฝ่ายทะเบียนคนงานและสารสนเทศ โทร. 0 2245 9435-6