



สำนักงานจัดหางานจังหวัดภูเก็ต

Phuket Provincial Employment Office

ข่าวสารตลาดแรงงาน ฉบับที่ 98 ประจำเดือนพฤศจิกายน 2568



วารสารย้อนหลัง



น้อมส่งเสด็จสู่สวรรคาลัย
สมเด็จพระนางเจ้าสิริกิติ์ พระบรมราชินีนาถ พระบรมราชชนนีพันปีหลวง
สถิตในดวงใจตราบนิจนิรันดร์

ข้าพระพุทธเจ้า ข้าราชการและเจ้าหน้าที่ สำนักงานจัดหางานจังหวัดภูเก็ต

ทักทายก่อนเปิดเล่ม

ข่าวสารตลาดแรงงาน สำนักงานจัดหางานจังหวัดภูเก็ต ฉบับนี้ มีข่าวสารที่เป็นประโยชน์นำมาฝากมากมาย สามารถอ่านได้ทุกเพศ ทุกวัย

สำหรับผู้ว่างงาน นักศึกษาจบใหม่ ประชาชนทั่วไป ที่ต้องการหางาน/เปลี่ยนงาน สนใจหาข้อมูลตำแหน่งงานว่าง ทั้งในและต่างประเทศ หรือต้องการประกอบอาชีพอิสระ และสามารถเข้ามาใช้บริการด้วยตนเอง ณ สำนักงานจัดหางานจังหวัดภูเก็ต

นอกจากนี้ สามารถลงทะเบียนหางานออนไลน์ได้ด้วยตนเอง โดยผ่านเว็บไซต์ e-service.doe.go.th หรือดูตำแหน่งงานผ่านทางเพจ Facebook สำนักงานจัดหางานจังหวัดภูเก็ต

“บริการด้วยใจ เพื่อคนไทยมีงานทำ”
บรรณาธิการ

สารบัญ

☆ การให้บริการจัดหางานในประเทศโดยรัฐ	2
☆ การจำแนกตามอาชีพ และวุฒิการศึกษา	3
☆ การบริการผู้ประกันตนกรณีว่างงาน	4
☆ การไปทำงานต่างประเทศ	5
☆ การทำงานของคนต่างด้าว	6
☆ ข้อมูลคนต่างด้าวที่ได้รับอนุญาตให้ทำงาน	7
☆ ข้อมูลนายจ้างและแรงงานต่างด้าว	8
☆ ADVICE ICT	9
☆ ข่าวสารแรงงาน	10
☆ มุมอาชีพอิสระ	11
☆ วาไรตี้ คนกับงาน	12
☆ อ่าน เรื่อย เปื่อย	13
☆ FUD FIT FOR FI	14
☆ PHUKET TOURS	15



การให้บริการจัดหางานในประเทศไทยโดยรัฐ

ณ สำนักงานจัดหางานจังหวัดฉะเชิงเทรา (ปีงบประมาณ 2569)

2



ความต้องการแรงงาน ผู้สมัครงาน และมีงานทำ จังหวัดฉะเชิงเทรา



ความต้องการแรงงาน

ยอดสะสม : 759

ต.ค.68 : 759

ต.ค.67 : 212



เพิ่มขึ้น 258.02%

ผู้สมัครงาน

ยอดสะสม : 525

ต.ค.68 : 525

ต.ค.67 : 221



เพิ่มขึ้น 137.56%

มีงานทำ

ยอดสะสม : 336

ต.ค.68 : 336

ต.ค.67 : 217



เพิ่มขึ้น 54.84%

นายจ้าง/สถานประกอบการ
ที่ต้องการแรงงาน (อัตรา)

นายจ้าง/สถานประกอบการ
ที่ได้รับคนเข้าทำงาน (คน)

1. โรงแรม/บริการด้านอาหาร

375

2. การขายส่ง - ขายปลีก

177

3. การผลิต

120

4. การก่อสร้าง

35

5. อสังหาริมทรัพย์

30

6. อื่น ๆ

22

1. โรงแรม/บริการด้านอาหาร

227

2. การขายส่ง - ขายปลีก

57

3. การก่อสร้าง

27

4. อสังหาริมทรัพย์

15

5. การขนส่ง

7

6. อื่น ๆ

3



การจำแนกตามประเภทอาชีพ และวุฒิการศึกษา

ณ สำนักงานจัดหางานจังหวัดภูเก็ต

ความต้องการแรงงาน ประเภทอาชีพ	อัตรา
1. พนักงานบริการ/ขาย	245
2. เสมียน เจ้าหน้าที่	154
3. อาชีพงานพื้นฐาน	140
4. ช่างเทคนิค	109
5. ผู้ปฏิบัติงานในโรงงาน	30
6. อื่น ๆ	81



ความต้องการแรงงาน (อัตรา)

ประเภทวุฒิการศึกษา



ผู้สมัครงาน ประเภทอาชีพ	คน
1. เสมียน เจ้าหน้าที่	157
2. พนักงานบริการ/ขาย	110
3. ช่างเทคนิค	97
4. อาชีพงานพื้นฐาน	69
5. ผู้ประกอบวิชาชีพ	28
6. อื่น ๆ	64



ผู้สมัครงาน (คน)

ประเภทวุฒิการศึกษา

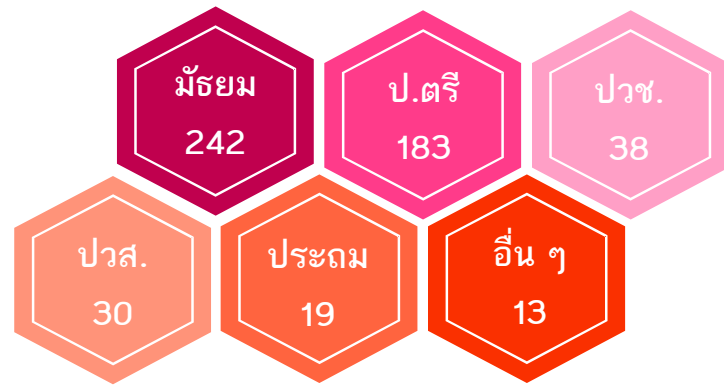

มีงานทำ ประเภทอาชีพ	คน
1. พนักงานบริการ/ขาย	132
2. เสมียน เจ้าหน้าที่	79
3. อาชีพงานพื้นฐาน	62
4. ผู้ปฏิบัติงานโดยใช้ฝีมือ	28
5. ช่างเทคนิค	26
6. อื่น ๆ	9



มีงานทำ (คน)

ประเภทวุฒิการศึกษา

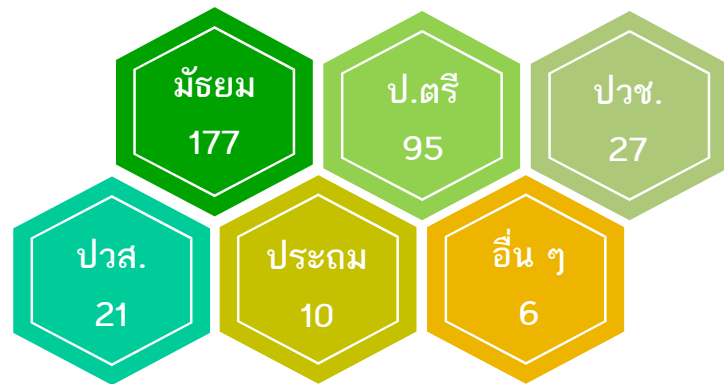



ขึ้นทะเบียนผู้ประกันตนกรณีว่างงาน
จำแนกตามถูกเลิกจ้าง ลาออก



ณ สำนักงานจัดหางานจังหวัดน่าน

ขึ้นทะเบียน

ต.ค.68 : 568

ต.ค.67 : 506

ถูกเลิกจ้าง

ต.ค.68 : 98

ต.ค.67 : 60

ลาออก

ต.ค.68 : 470

ต.ค.67 : 446



เพิ่มขึ้น 12.25%



เพิ่มขึ้น 63.33%



เพิ่มขึ้น 5.38%

รายงานตัวกรณีว่างงาน
(คนไทย)



1,607 คน



701 คน



906 คน

ผู้ประกันตนกรณีว่างงาน
(ต่างชาติ)

★ ขึ้นทะเบียน 3 คน

ถูกเลิกจ้าง 1 คน

ลาออก 2 คน

★ รายงานตัว 10 คน

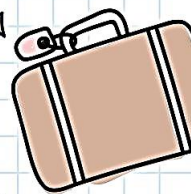

แรงงานไทยในจังหวัดภูเก็ตที่ได้รับอนุญาต ให้เดินทางไปทำงานต่างประเทศ ประจำเดือน ตุลาคม 2568 จำนวน 12 คน

จำนวนคนหางานที่ได้รับอนุญาตให้เดินทาง
ไปทำงานต่างประเทศ จำแนกตามวิธีการเดินทาง

RE-ENTRY	เดินทางด้วยตนเอง	รวม
2	10	12

หน่วย : คน

ผู้สมัครงานที่แจ้งความประสงค์หางานต่างประเทศ
จำแนกตามระดับการศึกษา

ระดับการศึกษา	เพศชาย	เพศหญิง	รวม
ประถมศึกษา	1	-	1
มัธยมศึกษา	2	5	7
ปวช./ ปวส./ อนุปริญญา	3	-	3
ปริญญาตรี	-	1	1
ปริญญาโท	-	-	-
รวม	6	6	12

หน่วย : คน



ประเทศที่คนหางานเดินทางไปทำงาน
มากที่สุด 4 อันดับ

1. สหรัฐอเมริกา 6 คน
 2. สหรัฐอาหรับเอมิเรตส์ 2 คน
 3. อินโดนีเซีย 2 คน
 4. คูเวต 1 คน
- ประเทศอื่น ๆ 1 คน

ตำแหน่งงานที่คนหางานเดินทางไปทำงาน
มากที่สุด 4 อันดับ

1. พนักงานนวดทั่วไป 3 คน
 2. ช่างไฟฟ้า 3 คน
 3. กัปตัน 2 คน
 4. ช่างเทคนิค 1 คน
- ตำแหน่งงานอื่น ๆ 3 คน

คนต่างด้าวจดทะเบียนและขออนุญาตทำงานในจังหวัดภูเก็ต

รวมทั้งสิ้น 138,244 คน

ข้อมูล ณ วันที่ 25 ตุลาคม 2568

★ คนต่างด้าวทั่วไป (Work Permit) 15,172 คน ★

มาตรา 59 (ชั่วคราว)
14,386 คน

มาตรา 62 (ส่งเสริมการลงทุน)
503 คน

มาตรา 63/1 (ชนกลุ่มน้อย)
283 คน



★ แรงงานต่างด้าว 4 สัญชาติ (เมียนมา ลาว กัมพูชา และเวียดนาม) 123,072 คน ★

นำเข้า (MOU)
1,874 คน

มติ 5 ก.ค. 65
45,506 คน

มติ 3 ต.ค. 66
28,753 คน

มติ 24 ก.ย. 67
(ขอใหม่)
35,980 คน

มติ 24 ก.ย. 67
(ต่ออายุ)
176 คน

มติ 8 ก.ค. 68
10,783 คน





ข้อมูลคนต่างด้าวที่ได้รับอนุญาตให้ทำงาน

ตามมาตรา 59 มาตรา 62 และ มาตรา 63/1



จำนวนคนต่างด้าวที่ได้รับอนุญาตให้ทำงาน

รวม 15,172 คน



เพศชาย

10,507 คน



เพศหญิง

4,665 คน

ประเภทชั่วคราว ตามมาตรา 59 14,386 คน

ประเภทส่งเสริมการลงทุน ตามมาตรา 62 503 คน

ประเภทชนกลุ่มน้อย ตามมาตรา 63/1 283 คน



จำแนกตามอำเภอ

อำเภอเมือง 8,310 คน

อำเภอกะทู้ 3,468 คน

อำเภอถลาง 3,394 คน

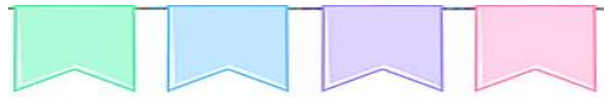

จำนวนสถานประกอบการทั้งหมด

รวม 7,154 แห่ง

จำแนกตามตำแหน่งงาน

- 1. ผู้จัดการฝ่ายต่าง ๆ 5,124 คน
- 2. ประธานกรรมการ 3,409 คน
- 3. เจ้าหน้าที่สำนักงาน 2,145 คน
- 4. ครู 1,617 คน
- 5. ผู้ปรุงอาหาร 483 คน
- 6. นักร้อง นักดนตรี นักแสดง 325 คน
- ตำแหน่งงานอื่น ๆ 2,069 คน

รวม 15,172 คน

จำแนกตามสัญชาติ

- 1 รัสเซีย 3,477 คน
- 2 ฟิลิปปินส์ 1,538 คน
- 3 จีน 1,218 คน
- 4 อังกฤษ 1,167 คน
- 5 ฝรั่งเศส 849 คน
- 6 อินเดีย 749 คน
- 7 อิตาลี 455 คน
- 8 อเมริกา 398 คน
- 9 ออสเตรเลีย 366 คน
- 10 ยูเครน 336 คน
- 11 เยอรมัน 314 คน
- 12 ตุรกี 239 คน
- 13 เมียนมา 213 คน
- 14 แอฟริกาใต้ 183 คน
- 15 แคนาดา 179 คน
- สัญชาติอื่น ๆ 3,491 คน

รวม 15,172 คน



จำแนกตามประเภทกิจการ

- 1 การดำเนินงานด้านอสังหาริมทรัพย์ 2,445 คน
- 2 โรงเรียน 1,505 คน
- 3 ร้านขายอาหารและเครื่องดื่ม 1,471 คน
- 4 โรงแรม 1,460 คน
- 5 การให้คำปรึกษาทางธุรกิจและการจัดการ 1,131 คน
- 6 ตัวแทนธุรกิจท่องเที่ยวและผู้จัดนำเที่ยว 733 คน
- 7 สถานประกอบการที่เกี่ยวข้องกับคอมพิวเตอร์ 210 คน
- 8 สถานบริการด้านกีฬา (คาน้ำ, วินด์เซิร์ฟ, กอล์ฟ, เทนนิส) 204 คน
- 9 กิจกรรมความบันเทิงอื่น ๆ 192 คน
- 10 สถานที่อยู่อาศัยอื่น ๆ 140 คน
- ประเภทกิจการอื่น ๆ 5,681 คน

รวม 15,172 คน



ข้อมูลนายจ้างและแรงงานต่างด้าว 4 สัญชาติ ที่ได้รับอนุญาตทำงานในจังหวัดภูเก็ต

ประเภทกิจการ	รวม นายจ้าง	รวม ต่างด้าว	เมียนมา		ลาว		กัมพูชา		เวียดนาม	
			ชาย	หญิง	ชาย	หญิง	ชาย	หญิง	ชาย	หญิง
1. ประมง	85	1,848	1,794	15	15	2	22	0	0	0
2. ต่อเนื่องประมงทะเล	37	286	147	132	3	4	0	0	0	0
3. เกษตรและปศุสัตว์	360	2,368	1,288	871	119	82	1	3	3	1
4. กิจการก่อสร้าง	4,563	58,235	38,341	19,251	125	114	223	166	9	6
5. งานบ้าน	2,160	2,348	331	1,787	19	168	6	11	1	25
6. กิจการต่อเนื่องการเกษตร	150	785	536	234	8	7	0	0	0	0
7. ต่อเนื่องปศุสัตว์โรงฆ่าสัตว์ชำแหละ	8	36	18	15	2	1	0	0	0	0
8. กิจการรีไซเคิล	93	750	500	240	4	3	2	1	0	0
9. เหมืองแร่/เหมืองหิน	0	4	3	1	0	0	0	0	0	0
10. จำหน่ายผลิตภัณฑ์โลหะ	74	647	538	102	4	3	0	0	0	0
11. จำหน่ายอาหารและเครื่องดื่ม	3,137	19,095	8,442	10,142	103	217	9	9	90	83
12. ผลิตหรือจำหน่ายผลิตภัณฑ์จากดิน	3	9	2	2	3	2	0	0	0	0
13. ผลิตหรือจำหน่ายวัสดุก่อสร้าง	191	1,205	913	284	2	2	1	0	2	1
14. แปรรูปหิน	5	24	18	6	0	0	0	0	0	0
15. ผลิตหรือจำหน่ายเสื้อผ้าสำเร็จรูป	399	1,567	746	778	5	3	3	6	10	16
16. ผลิตหรือจำหน่ายผลิตภัณฑ์พลาสติก	8	55	28	18	6	3	0	0	0	0
17. ผลิตหรือจำหน่ายผลิตภัณฑ์กระดาษ	2	2	1	1	0	0	0	0	0	0
18. ผลิตหรือจำหน่ายผลิตภัณฑ์อิเล็กทรอนิกส์	28	257	198	58	0	1	0	0	0	0
19. ขนถ่ายสินค้าทางบก น้ำ คลังสินค้า	36	323	274	49	0	0	0	0	0	0
20. ค้าส่ง ค้าปลีก แผงลอย	1,246	7,449	4,001	2,931	66	59	3	1	212	176
21. อยู่ซ่อมรถ ล้าง อัดฉีด	72	534	391	135	3	1	0	1	3	0
22. สถานีบริการน้ำมัน แก๊ส เชื้อเพลิง	25	110	69	32	1	8	0	0	0	0
23. สถานศึกษา มูลนิธิ สมาคม สถานพยาบาล	55	474	218	252	2	2	0	0	0	0
24. การให้บริการต่าง ๆ	2,510	24,268	12,943	10,826	163	215	15	17	51	38
25. แปรรูปสัตว์น้ำ	27	391	213	178	0	0	0	0	0	0
26. งานผู้ประสานงานด้านภาษา	1	2	1	1	0	0	0	0	0	0
รวมทั้งสิ้น	15,275	123,072	71,954	48,341	653	897	285	215	381	346
	15,275	123,072	120,295		1,550		500		727	

จำนวนแรงงานต่างด้าวที่ได้รับอนุญาตทำงาน จำแนกตามสัญชาติและอำเภอ

อำเภอ	รวม	เมียนมา		ลาว		กัมพูชา		เวียดนาม	
		ชาย	หญิง	ชาย	หญิง	ชาย	หญิง	ชาย	หญิง
เมืองภูเก็ต	74,180	43,695	28,834	394	528	180	105	232	212
กลาง	25,393	14,909	9,812	157	217	67	78	81	72
กะทู้	23,499	13,350	9,695	102	152	38	32	68	62
รวมทั้งสิ้น	123,072	71,954	48,341	653	897	285	215	381	346
		120,295		1,550		500		727	

กู้คืนไฟล์เอกสาร...



<https://www.techhub.in.th/tip-and-trick-recovery-document-microsoft-office/>



คอมพิวเตอร์ โปรแกรมฟังก์ชัน ไร้อายทุกที่ ใครที่กำลังใช้งานโปรแกรมขอดีด อย่าง Microsoft Office
ตระกูล Word, Excel, Powerpoint ต้องรู้

เราสามารถกู้คืนไฟล์เอกสารที่ทำได้ไว้ให้กลับมาใช้งานได้อีกครั้ง สำหรับคนที่ทำงานค้างไว้แล้วลืมกดเซฟ
หรือเผลอกดเซฟกับไฟล์เดิมเอาดื้อ ๆ แบบที่ระบบเซฟอัตโนมัติก็ยังไม่ช่วยอะไรไม่ได้

แนะนำ Tip กู้คืนไฟล์เอกสารจาก Tab ดับที่ซ่อนอยู่ในหน้าเมนู Word แบบง่าย ๆ ไปดูเลย

1. เปิดโปรแกรมที่ต้องการจะกู้คืนไฟล์ แล้วเข้าไปที่เมนู New หรือ Open ให้สังเกตที่มุมล่างตรงคำสั่งเมนู **Recover Unsaved Documents**
2. คลิกที่ **More documents** จากนั้นเลือกไฟล์ที่ต้องการจะกู้คืนได้เลย

*กรณีที่ไม่มีไฟล์ขึ้นมา แปลกว่าไฟล์อาจจะเก็บที่ One Drive หรือ ไฟล์อาจจะถูกกู้คืนแบบ Auto Save ไปแล้ว

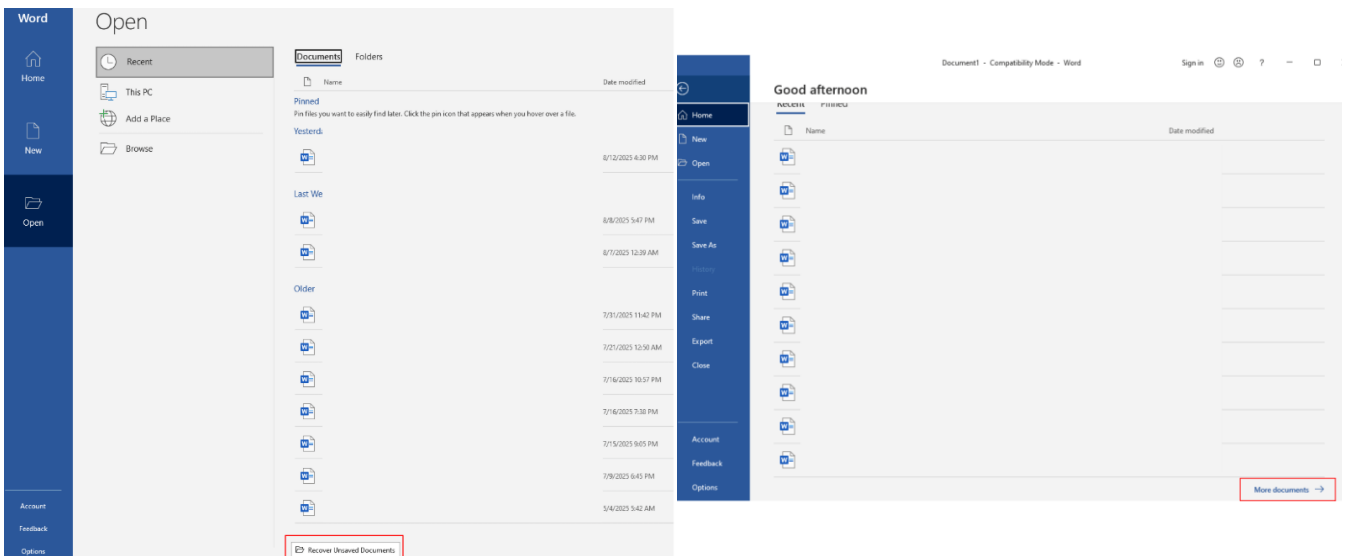



สิทธิของผู้ฝึกปฏิบัติงานด้านเทคนิค ในการเดินทางกลับประเทศ

ตามพระราชบัญญัติว่าด้วยการดำเนินการฝึกปฏิบัติงานด้านเทคนิคแก่คนต่างชาติดังกล่าว
อย่างเหมาะสมและการคุ้มครองผู้ฝึกปฏิบัติงานด้านเทคนิค
(外国人の技能実習の適正な実施及び技能実習生の保護に関する法律)

นายจ้าง หรือ องค์กรกำกับดูแล ต้องออกค่าเดินทางกลับประเทศ
ให้ผู้ฝึกปฏิบัติงานกรณี...

- ✓ สิ้นสุดการฝึกปฏิบัติงานตามสัญญาจ้าง
 - ✓ ผู้ฝึกงานบอกเลิกสัญญาจ้างก่อนกำหนด ด้วยเหตุผลส่วนตัว
 - ✓ กรณีนายจ้างบอกเลิกสัญญาจ้างก่อนครบกำหนด ไม่ว่าจะด้วยสาเหตุ...
 - จากนายจ้าง เช่น ธุรกิจล้มละลาย, ลดจำนวนพนักงาน หรืออื่นๆ
 - จากผู้ฝึกงาน เช่น ประพฤติมิชอบ, ไม่ปฏิบัติตามสัญญา, ทำผิดกฎหมาย
 - ✓ กลับไทยชั่วคราว ตามที่กฎหมายกำหนด*
- * หลังสิ้นสุดการฝึกปฏิบัติงานด้านเทคนิคแบบที่ 2 (ปีที่ 3) หรือหลังเริ่มการฝึกปฏิบัติงานด้านเทคนิคแบบที่ 3 (ปีที่ 4) ภายใน 1 ปี

โดยจัดให้มีมาตรการช่วยเหลือที่เหมาะสม จนกว่าผู้ฝึกปฏิบัติงานด้านเทคนิคทุกคนจะเดินทาง
กลับถึงประเทศต้นทางโดยปลอดภัย

ผู้ฝึกงานที่มาฝึกปฏิบัติงานโดย **สถานประกอบการญี่ปุ่น (Individual Enterprise)**

ค่าเดินทางจะออกโดย **นายจ้าง**

ผู้ฝึกงานที่มาฝึกปฏิบัติงานโดยผ่าน **องค์กรกำกับดูแล (Supervising Organization)**

ค่าเดินทางจะออกโดย **องค์กรกำกับดูแล**

หากนายจ้างหรือองค์กรใดปฏิเสธไม่รับผิดชอบค่าเดินทางกลับ
ประเทศ ถือว่า **ผิดหลักเกณฑ์ของระบบฝึกงานด้านเทคนิค**
และสามารถร้องเรียนได้ต่อ **องค์การฝึกงานด้านเทคนิค (OTIT)**

PASSPORT



สำนักงานแรงงานในประเทศญี่ปุ่น

LINE ID : labourhotline2 | Tel : 03-5422-7014-5

Facebook : <https://www.facebook.com/labour.rtetokyo>



ตำแหน่งงานว่างจังหวัดภูเก็ต
ประจำเดือนพฤศจิกายน 2568



Page Facebook
สำนักงานจัดหางานจังหวัดภูเก็ต





มุมมองอาชีพอิสระ



บิโกหมอย

“บิโกหมอย” เป็นชื่อขนมท้องถิ่นของภูเก็ตที่มีต้นกำเนิดจากภาษาจีนฮกเกี้ยน คำว่า “บิโก” (bi-ko) แปลว่า ข้าวเหนียว และ “หมอย” (mui) แปลว่า ต้ม รวมกันจึงมีความหมายว่า ข้าวเหนียวดำต้ม หรือที่เรียกว่า “ข้าวเหนียวดำเปียก” ขนมนี้ทำจากข้าวเหนียวดำต้มจนนุ่มแล้วราดด้วยน้ำกะทิที่มีรสหวานมันเค็มเล็กน้อย

วัตถุดิบ

- สำหรับตัวข้าวเหนียว**
- | | | |
|----------------------------|-----------------------|---------------------|
| ข้าวเหนียวดำ 175 กรัม | ข้าวเหนียวขาว 75 กรัม | น้ำเปล่า 1,250 กรัม |
| น้ำตาลทรายไม่ฟอกสี 80 กรัม | น้ำตาลทรายแดง 80 กรัม | ใบเตยมัด 1 ใบ |
- แป้งมันฮ่องกง 20 กรัม (ผสมกับน้ำเล็กน้อย) เนื้อมะพร้าวอ่อน 125 กรัม (หรือตามชอบ)
- สำหรับน้ำกะทิลาดหน้า**
- | | | |
|------------------|---------------|------------|
| หัวกะทิ 200 กรัม | เกลือเล็กน้อย | ใบเตย 1 ใบ |
|------------------|---------------|------------|

วิธีทำ

1. เตรียมข้าวเหนียว: นำข้าวเหนียวดำและข้าวเหนียวขาวไปชอน้ำให้สะอาด แล้วนำไปแช่น้ำทิ้งไว้ประมาณ 3-4 ชั่วโมง
2. ต้มข้าวเหนียว: นำข้าวเหนียวที่แช่แล้วใส่ลงในหม้อพร้อมน้ำเปล่า ตั้งไฟกลาง ต้มจนข้าวเหนียวเริ่มเปื่อยและบานออก
3. เคี่ยวให้เข้ากัน: ใส่น้ำตาลทรายไม่ฟอกสี, น้ำตาลทรายแดง และใบเตยมัดลงไป คนให้เข้ากันจนน้ำตาลละลายดี
4. เพิ่มความข้น: ค่อยๆ เทแป้งมันฮ่องกงที่ผสมน้ำไว้ลงไป คนเร็วๆ เพื่อไม่ให้แป้งจับตัวเป็นก้อน
5. ใส่มะพร้าวอ่อน: ใส่เนื้อมะพร้าวอ่อนลงไป คนให้เข้ากันแล้วปิดไฟ
6. ทำน้ำกะทิ: นำหัวกะทิตั้งไฟอ่อนๆ ใส่เกลือและใบเตยลงไป เคี่ยวจนเดือดและข้นเล็กน้อย
7. พร้อมเสิร์ฟ: ตักบิโกหมอยใส่ถ้วย ราดด้วยน้ำกะทิที่เตรียมไว้ สามารถเพิ่มไอศกรีมตามชอบได้



ว่าไรตี้ คนกับงาน

ปี 2569

จ่ายประกันสังคมเพิ่ม



ได้สิทธิอะไรเพิ่มบ้าง

ปี 68
750
บาท/เดือน



ปี 69
875
บาท/เดือน

**สำหรับคนที่มีเงินเดือน 17,500 บาทขึ้นไป

สิทธิประโยชน์

เจ็บป่วย	8,750 บาท/เดือน	▲ 1,250
ทุพพลภาพ	8,750 บาท/เดือน	▲ 1,250
ว่างงาน	8,750 บาท/เดือน	▲ 1,250
คลอดบุตร	26,250 บาท/ครั้ง	▲ 3,750
เงินสงเคราะห์ กรณีตาย	105,000 บาท/ครั้ง	▲ 15,000
บำนาญ ส่งเงินมา 15 ปี	3,500 บาท/เดือน	▲ 500
บำนาญ ส่งเงินมา 25 ปี	6,125 บาท/เดือน	▲ 875
สิทธิทำฟัน	900 บาท/ปี	เท่าเดิม
สิทธิรักษามะเร็ง	รักษาได้ทุกโรงพยาบาล ที่เข้าร่วมประกันสังคม	เท่าเดิม
รับยาใกล้บ้าน	ไม่มีบริการ ต้องรับจาก รพ.ที่รักษาเท่านั้น	
ปฏิทินประกันสังคม	เดินทางทำเหมือนเดิม แต่ไม่ได้ทุกคน	

ทุกคนคิดว่าจ่ายเพิ่ม แล้วสิทธิที่ได้คุ้มค่าหรือไม่
ชวนแสดงความคิดเห็นใต้โพสต์





อ่าน เรื่อย เพื่อย



แนวทางการแต่งกาย สำหรับช่วงไว้อาลัย



เสื้อผ้าสีดำ
ควรเป็นเสื้อผ้าสีดำล้วน
ไม่มีลวดลาย



เสื้อผ้าต้องสุภาพ
มิดชิด ไม่ใส่เสื้อเปิดแขน
หรือขาสั้นจนเกินไป

ประชาชนที่ต้องการเดินทาง
เพื่อกราบถวายบังคมพระบรมศพ



ไม่ควร



แว่นตาดำ



สวมหมวก



รองเท้าแตะ

ควรสวมกระโปรงยาวคลุมเข่า
รวมถึงใส่เครื่องประดับได้เล็กน้อย



การแต่งกายสำหรับวันทั่วไป

ใส่สีขาวหรือเทาด้วยได้ สามารถใส่เสื้อยืด
กางเกงยีนส์หรือเสื้อผ้าแบบอื่นๆ ได้
แต่ควรเหมาะสม ไม่โป๊หรือแฟนซีจนเกินไป
อาจจะมีลวดลายเล็กน้อยได้



กรณีที่ไม่มีชุดสีดำ

ประชาชนทั่วไปสามารถแต่งกาย
โดยใช้สีสุภาพ หรือสีพื้นอ่อน
แล้วตัดริบบิ้นหรือโบว์สีดำ
ที่หน้าอก หรือแขนเสื้อได้



สำหรับพนักงานของเอกชน
ที่มีเครื่องแบบหรือยูนิฟอร์ม
สามารถใส่ยูนิฟอร์มตามปกติได้
แต่ควรตัดริบบิ้น

ในช่วงไว้อาลัย 30 วัน

ไม่ควรใส่เสื้อเจสิมดลอง
สีเหลือง หรือสีชมพู





Chapter 98 คำถวายอาลัย สมเด็จพระพันปีหลวง

แบบที่ 1 (แบบสั้น กระชับ)

In eternal remembrance of the immeasurable grace of Her Majesty Queen Sirikit The Queen Mother.

With humble reverence, (Mr./Mrs./Miss/Rank Name Surname)

แบบที่ 2 (แบบทางการ สำหรับหน่วยงาน/องค์กร)

We, the executives and employees of [Company/Organization Name],
humbly remember the boundless grace of Her Majesty Queen Sirikit The Queen Mother.

With profound respect and reverence.

แบบที่ 3 (กล่าวถึงพระมหากรุณาธิคุณ)

I humbly remember the immeasurable grace of Her Majesty Queen Sirikit The Queen Mother,
and Her unwavering benevolence towards the Thai people, particularly in [e.g., the SUPPORT Foundation /
the preservation of Thai textiles / the field of medicine].

With humble reverence, (Name Surname)

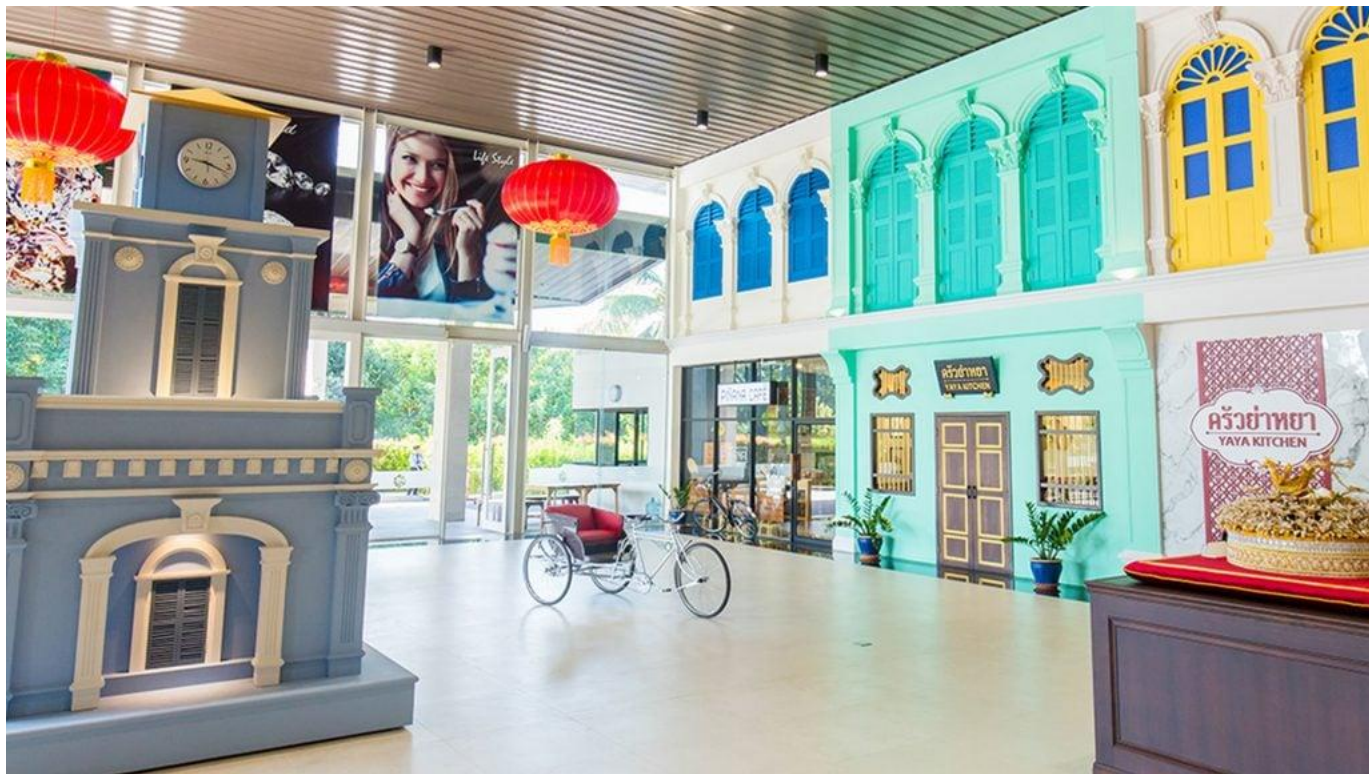

พิพิธภัณฑ์เพอรานากัน (Peranakan Phuket Museum)

เพอรานากัน เป็นคำที่มาจากภาษามลายู มีความหมายว่า "เกิดที่นี่" ใช้เรียกชาวจีนที่มีเชื้อสายผสม เมื่อชายต่างถิ่นแต่งงานกับหญิงชาวท้องถิ่น ลูกหลานพวกเขา ก็คือบรรพบุรุษของชาวเพอรานากัน เช่น ชุมชนบาวีเพอรานากันเป็นลูกหลานของชาวอินเดีย, ชุมชนบาบ๋าเป็นลูกหลานของกลุ่มชาวจีนฮกเกี้ยน เป็นต้น

ทั้งนี้ เปิดประสบการณ์ใหม่กับโลกเพอรานากัน แหล่งท่องเที่ยวและอุทยานการเรียนรู้ ที่สมบูรณ์ที่สุดแห่งแรกในจังหวัดภูเก็ต ตื่นตา ตื่นใจกับศิลปวัฒนธรรมท้องถิ่นของชาวภูเก็ต ไม่ว่าจะเป็นการจัดแสดงชุดเครื่องแต่งกาย บาบ๋า-ย่าหยา, เครื่องประดับเพอรานากัน ด้วยเทคโนโลยีการนำเสนอที่ทันสมัยและเข้าใจง่าย เพราะภูเก็ตไม่ได้มีดีแค่ทะเล เรามาเพลิดเพลินกับความเปี่ยมมาของเมืองเก่าและบ้านทรงชิโน-โปรตุกีส อันเป็นเอกลักษณ์ของชาวภูเก็ต เรียนรู้วิถีชีวิต ความเชื่อ ขนบธรรมเนียมประเพณี และอาหารท้องถิ่น

ขอบคุณข้อมูลและภาพ <https://peranakanphuketmuseum.com/>



: อำเภอเมือง จังหวัดภูเก็ต

ที่ปรึกษา

นายพิชิต

สิงห์ทองคำ

จัดหางานจังหวัดภูเก็ต

บรรณาธิการ

นางสาวจิรภา

ไชยสม

นักวิชาการแรงงานชำนาญการพิเศษ

กองบรรณาธิการ

นายสมโชค

ศรีเงินถม

นักวิชาการแรงงานปฏิบัติการ

นางสาวนิชาภา

รุจนเวชช์

นักวิชาการแรงงาน

นางสาวสิริพร

สีบกระพันธ์

นักแนะแนวอาชีพ