



รายงานสถานการณ์แรงงาน และดัชนีชี้วัดภาวะแรงงาน จังหวัดเพชรบุรี ไตรมาสที่ 1 ปี พ.ศ. 2568



จัดทำโดย สำนักงานแรงงานจังหวัดเพชรบุรี

2/105-106 หมู่ที่ 1 ตำบลไร่ส้ม

อำเภอเมืองเพชรบุรี จังหวัดเพชรบุรี 76000

โทรศัพท์/โทรสาร 0 3240 0251 - 2

E-MAIL : SARABAN_PHETCHABURI@MOL.MAIL.GO.TH



คำนำ

สำนักงานแรงงานจังหวัดเพชรบุรี ได้จัดทำวิเคราะห์การรายงานสถานการณ์และดัชนีชี้วัดภาวะแรงงานจังหวัดเพชรบุรี ไตรมาสที่ 1 (มกราคม - มีนาคม) ปี พ.ศ. 2568 ขึ้น โดยมีวัตถุประสงค์เพื่อประชาสัมพันธ์ข้อมูลความเคลื่อนไหว ของสถานการณ์แรงงานในจังหวัดเพชรบุรีให้กับหน่วยงานที่เกี่ยวข้อง ตลอดจนผู้สนใจทั่วไป เพื่อนำไปใช้ประโยชน์

สำนักงานแรงงานจังหวัดเพชรบุรี ขอขอบคุณส่วนราชการสังกัดกระทรวงแรงงานและส่วนราชการต่างๆ ที่เกี่ยวข้องในจังหวัดเพชรบุรี อาทิ สำนักงานคลังจังหวัดเพชรบุรี สำนักงานสถิติจังหวัดเพชรบุรี สำนักงานพาณิชย์จังหวัดเพชรบุรี และสำนักงานอุตสาหกรรมจังหวัดเพชรบุรี ที่ได้ให้ความอนุเคราะห์ข้อมูลในการจัดทำสถานการณ์แรงงานจังหวัดเพชรบุรี มา ณ โอกาสนี้ และหวังเป็นอย่างยิ่งว่าวิเคราะห์การรายงานสถานการณ์และดัชนีชี้วัดภาวะแรงงานจังหวัดเพชรบุรี ไตรมาสที่ 1 (มกราคม - มีนาคม) ปี พ.ศ. 2568 ฉบับนี้ จะเป็นประโยชน์ต่อหน่วยงานที่เกี่ยวข้องและผู้สนใจทั่วไป ที่ต้องการนำข้อมูลด้านแรงงานไปใช้ในการวางแผนการปฏิบัติงานและดำเนินงานด้านแรงงาน เพื่อให้เกิดประโยชน์สูงสุดต่อผู้ใช้แรงงานและประชาชนต่อไป

สำนักงานแรงงานจังหวัดเพชรบุรี

15 พฤษภาคม 2568



สารบัญ

เรื่อง	หน้า
คำนำ	
บทสรุปผู้บริหาร	8
1. สภาพเศรษฐกิจจังหวัดเพชรบุรี	12
ข้อมูลทั่วไปของจังหวัดเพชรบุรี	12
1.1 ที่ตั้ง อาณาเขต และขนาดที่ตั้ง	12
1.2 ลักษณะภูมิประเทศ	12
1.3 ลักษณะภูมิอากาศ	12
1.4 แหล่งท่องเที่ยวที่สำคัญ	13
2. ภาวะเศรษฐกิจของจังหวัด	
2.1 ผลิตภัณฑ์มวลรวมจังหวัด	16
2.2 ภาวะเศรษฐกิจการคลังของจังหวัด	20
2.3 ดัชนีราคาผู้บริโภคจังหวัดเพชรบุรี	20
2.4 การจดทะเบียนนิติบุคคลตั้งใหม่	21
2.5 การจดทะเบียนโรงงาน	21
ตัวชี้วัดภาวะแรงงาน	22
1. ผลผลิตภาพแรงงาน	22
2. อัตราการมีส่วนร่วมในกำลังแรงงาน	23
3. อัตราการมีงานทำ	23
4. อัตราการว่างงาน	25
5. อัตราการเปลี่ยนแปลงของจำนวนผู้ประกันตนในระบบประกันสังคม (ม.33) ฯลฯ	26
6. อัตราการบรรจุงาน	27
7. อัตราการจ้างแรงงานต่างด้าว	28
8. อัตราการปฏิบัติไม่ถูกต้องตามกฎหมายคุ้มครองแรงงานและกฎหมายความปลอดภัยในการทำงานของสถานประกอบการ	29
9. อัตราการเกิดข้อพิพาทแรงงาน/ข้อขัดแย้งในสถานประกอบการ	30
10. อัตราแรงงานที่เป็นผู้ประกันตน	31



สารบัญ (ต่อ)

	หน้า
สถานการณ์แรงงานจังหวัดเพชรบุรี	32
1. กำลังแรงงาน/การทำงาน/การว่างงาน	32
1.1 โครงสร้างประชากร	33
1.2 ผู้มีงานทำ	33
1.3 ผู้ว่างงาน	36
1.4 แรงงานนอกระบบ	36
2. การส่งเสริมการมีงานทำ	38
2.1 การจัดหางานในประเทศ	38
2.2 แรงงานต่างด้าว	40
2.3 แรงงานไทยในต่างประเทศ	43
3. การพัฒนาศักยภาพแรงงาน	45
4. การคุ้มครองแรงงานและสวัสดิการ	49
4.1 การตรวจแรงงาน	49
4.2 การตรวจความปลอดภัยในการทำงาน	51
4.3 การแรงงานสัมพันธ์	52
4.4 การสวัสดิการ	53
4.5 การเลิกจ้าง	53
4.6 การประสบอันตราย/เจ็บป่วยในการทำงาน (กองทุนเงินทดแทน)	54
5. การประกันสังคม	56
6. ปัญหาแรงงานที่สำคัญ	59
7. สถานการณ์แรงงานผู้พิการ	59
8. อัตราค่าจ้างขั้นต่ำ	60



ตารางภาคผนวก

	หน้า
สภาพเศรษฐกิจจังหวัดเพชรบุรี	
ตารางที่ 1 ผลิตภัณฑ์มวลรวมจังหวัดเพชรบุรี	62
ตารางที่ 2 ดัชนีราคาผู้บริโภคจังหวัด	63
ตารางที่ 3 การจดทะเบียนนิติบุคคล	64
ตารางที่ 4 การจดทะเบียนโรงงาน	65
ดัชนีชี้วัดภาวะแรงงาน	
ตารางที่ 5 ผลผลิตภาพแรงงานจังหวัด	66
ตารางที่ 6 อัตราการมีส่วนร่วมในกำลังแรงงาน	66
ตารางที่ 7 อัตราการทำงานทำใน/นอกภาคเกษตรของจังหวัดเพชรบุรี	66
ตารางที่ 8 อัตราการมีงานทำในภาคอุตสาหกรรมของจังหวัดเพชรบุรี	67
ตารางที่ 9 อัตราการว่างงานของจังหวัดเพชรบุรี	67
ตารางที่ 10 อัตราการเปลี่ยนแปลงของจำนวนผู้ประกันตนในระบบประกันสังคม(ม.33) ฯลฯ	67
ตารางที่ 11 อัตราการบรรจุนานของจังหวัดเพชรบุรี	68
ตารางที่ 12 อัตราการจ้างงานแรงงานต่างด้าวในจังหวัดเพชรบุรี	68
ตารางที่ 13 อัตราการไม่ปฏิบัติตามกฎหมายคุ้มครองแรงงาน/ความปลอดภัยในการทำงานของสถานประกอบกิจการ	69
ตารางที่ 14 อัตราการเกิดข้อพิพาท/ข้อขัดแย้งแรงงานต่อสถานประกอบการ	69
ตารางที่ 15 อัตราแรงงานที่เป็นผู้ประกันตนในจังหวัด	70
สถานการณ์แรงงาน	
ตารางที่ 16 ประชากรจังหวัดเพชรบุรี จำแนกตามเพศ และสถานภาพแรงงานไทย ไตรมาส 4 ปี 2567	71
ตารางที่ 17 ผู้มีงานทำจังหวัดเพชรบุรีจำแนกตามระดับการศึกษาและเพศ ไตรมาส 4 ปี 2567	72
ตารางที่ 18 ผู้มีงานทำจังหวัดเพชรบุรีจำแนกตามอาชีพและเพศ ไตรมาส 4 ปี 2567	72
ตารางที่ 19 ผู้มีงานทำจังหวัดเพชรบุรี จำแนกตามประเภทอุตสาหกรรมและเพศ ไตรมาส 4 ปี 2567	73
ตารางที่ 20 ผู้มีงานทำจังหวัดเพชรบุรี จำแนกตามสภาพการทำงาน ไตรมาส 4 ปี 2567	74
ตารางที่ 21 ผู้ว่างงานในจังหวัดเพชรบุรี จำแนกตามเพศ ไตรมาส 4 ปี 2567	74
ตารางที่ 22 แรงงานนอกระบบในจังหวัดเพชรบุรี จำแนกตามช่วงอายุและเพศ ปี 2567	74
ตารางที่ 23 แรงงานนอกระบบในจังหวัดเพชรบุรี จำแนกตามระดับการศึกษาและเพศ ปี 2567	75
ตารางที่ 24 แรงงานนอกระบบในจังหวัดเพชรบุรี จำแนกตามอาชีพและเพศ ปี 2567	75
ตารางที่ 25 ตำแหน่งงานว่าง/ผู้สมัครงาน/การบรรจุนาน จังหวัดเพชรบุรี จำแนกตามเพศ	76
ตารางที่ 26 ตำแหน่งงานว่าง/ผู้สมัครงาน/การบรรจุนาน จำแนกตามช่วงอายุ ไตรมาส 1 ปี 2568	76
ตารางที่ 27 ตำแหน่งงานว่าง/ผู้สมัครงาน/การบรรจุนาน จังหวัดเพชรบุรี จำแนกตามระดับการศึกษา ไตรมาส 1 ปี 2568	77
ตารางที่ 28 ตำแหน่งงานว่าง/ผู้สมัครงาน/การบรรจุนาน จำแนกตามอาชีพ ไตรมาส 1 ปี 2568	78
ตารางที่ 29 ตำแหน่งงานว่าง/การบรรจุนาน จังหวัดเพชรบุรี จำแนกตามประเภทอุตสาหกรรม ไตรมาส 1 ปี 2568	79



สถานการณ์แรงงาน	หน้า
ตารางที่ 30 แรงงานต่างด้าว จำแนกตามลักษณะการเข้าเมืองและประเภทคนต่างด้าว ไตรมาส 1 ปี 2568	80
ตารางที่ 31 แรงงานต่างด้าวประเภททั่วไป (มาตรา 59) และส่งเสริมการลงทุน (มาตรา 62) จังหวัดเพชรบุรี จำแนกตามประเภทอาชีพและสัญชาติที่เข้ามา ทำงานมากที่สุด (ยกเว้นประเภทตลอดชีพ) ไตรมาส 1 ปี 2568	81
ตารางที่ 32 แรงงานต่างด้าวที่ยื่นขอจดทะเบียน ณ ศูนย์บริการแบบเบ็ดเสร็จ (OSS) จังหวัดเพชรบุรี จำแนกตาม สัญชาติ ไตรมาส 1 ปี 2568	81
ตารางที่ 33 แรงงานไทยที่ลงทะเบียนแจ้งความประสงค์เดินทางไปทำงานต่างประเทศ จังหวัดเพชรบุรี จำแนกตาม เพศและระดับการศึกษา ไตรมาส 1 ปี 2568	82
ตารางที่ 34 แรงงานไทยจังหวัดเพชรบุรี ที่ได้รับอนุมัติเดินทางไปทำงานต่างประเทศ จำแนกตามวิธีการเดินทาง ไตรมาส 1 ปี 2568	82
ตารางที่ 35 แรงงานไทยจังหวัดเพชรบุรี ที่ได้รับอนุมัติเดินทางไปทำงานต่างประเทศ จำแนกตามภูมิภาค ที่ไปทำงาน ไตรมาส 1 ปี 2568	82
ตารางที่ 36 การฝึกเตรียมเข้าทำงาน/การฝึกยกระดับฝีมือแรงงาน/การทดสอบมาตรฐานฝีมือแรงงาน ในจังหวัดเพชรบุรีจำแนกตามกลุ่มอาชีพ ไตรมาส 1 ปี 2568	83
ตารางที่ 37 การตรวจแรงงานในจังหวัดเพชรบุรี จำแนกตามขนาดสถานประกอบการ ไตรมาส 1 ปี 2568	83
ตารางที่ 38 สถานประกอบการที่ผ่านการตรวจและปฏิบัติไม่ถูกต้อง จำแนกตามอุตสาหกรรมและเรื่องที่ปฏิบัติไม่ถูกต้อง ไตรมาส 1 ปี 2568	84
ตารางที่ 39 การตรวจความปลอดภัยในการทำงาน ในจังหวัดเพชรบุรี จำแนกตามขนาดสถานประกอบการ ไตรมาส 1 ปี 2568	84
ตารางที่ 40 การตรวจความปลอดภัยในการทำงาน ในจังหวัดเพชรบุรี จำแนกตามประเภทอุตสาหกรรม ไตรมาส 1 ปี 2568	85
ตารางที่ 41 องค์กรนายจ้าง/ลูกจ้าง จังหวัดเพชรบุรี ไตรมาส 1 ปี 2568	85
ตารางที่ 42 ข้อเรียกร้อง/ข้อพิพาท/ข้อขัดแย้งใน จังหวัดเพชรบุรี ไตรมาส 1 ปี 2568	86
ตารางที่ 43 การส่งเสริมการจัดสวัสดิการแรงงาน จำแนกตาม กิจกรรมที่ส่งเสริมฯ ไตรมาส 1 ปี 2568	87
ตารางที่ 44 จำนวนสถานประกอบการที่เลิกกิจการและลูกจ้างถูกเลิกจ้างในจังหวัดเพชรบุรี ไตรมาส 1 ปี 2568	87
ตารางที่ 45 สถานประกอบการที่หยุดกิจการและ/ลูกจ้างถูกเลิกจ้างในจังหวัดเพชรบุรี ไตรมาส 1 ปี 2568	88
ตารางที่ 46 การประสบอันตรายหรือเจ็บป่วยเนื่องจากการทำงาน จำแนกตามขนาดสถานประกอบการ ไตรมาส 1 ปี 2568	90
ตารางที่ 47 การประสบอันตรายหรือเจ็บป่วยเนื่องจากการทำงาน จำแนกตามความร้ายแรง และสาเหตุการประสบอันตราย(ในกองทุน) ไตรมาส 1 ปี 2568	91
ตารางที่ 48 ผู้ประกันตนในจังหวัดเพชรบุรี จำแนกตามมาตรา ไตรมาส 1 ปี 2568	92
ตารางที่ 49 สถานประกอบการและผู้ประกันตนในจังหวัดเพชรบุรี ไตรมาส 1 ปี 2568	92
ตารางที่ 50 สถานพยาบาลระบบประกันสังคมจังหวัดเพชรบุรี ไตรมาส 1 ปี 2568	92
ตารางที่ 51 การใช้บริการกองทุนประกันสังคมจังหวัดเพชรบุรี จำแนกตามประโยชน์ทดแทน ไตรมาส 1 ปี 2568	93





สถานการณ์แรงงานจังหวัดเพชรบุรี ไตรมาส 1 ปี 2568



โครงสร้างประชากร



แรงงานนอกระบบ

จังหวัดเพชรบุรี
มีผู้ทำงานเป็นแรงงานนอกระบบ จำนวน 162,564 คน ร้อยละ 55.50
ทำงานในภาคเกษตร 69,210 คน หรือร้อยละ 42.58
ทำงานนอกภาคเกษตร 93,354 คน หรือร้อยละ 57.43

การจัดหางาน

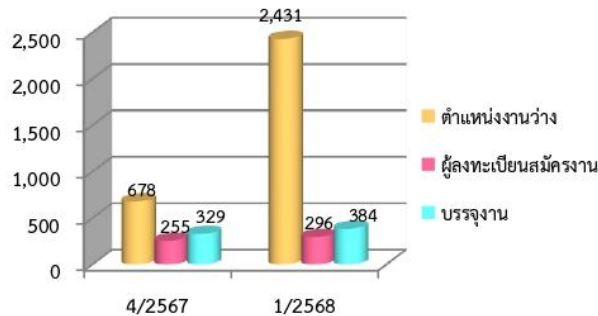

การมีงานทำและว่างงาน



แรงงานต่างด้าว 4 สัญชาติ 42,640 คน



การประกันสังคม

จำนวนผู้ประกันตน 204,927 คน



มาตรา 33
จำนวน 69,078 คน



มาตรา 39
จำนวน 6,620 คน



มาตรา 40
จำนวน 129,229 คน

การจ่ายประโยชน์ทดแทน
กองทุนประกันสังคม 212,791,423.97 บาท
ผู้ประกันตน 27,256 ราย

การคุ้มครองแรงงาน

สปก. 4,203 แห่ง ลูกจ้าง 70,723 คน
ชาย 37,465 คน หญิง 33,242 คน
เด็ก 16 คน

การตรวจแรงงาน

สปก. 66 แห่ง ลูกจ้าง 1,417 คน
ปฏิบัติถูกต้อง 53 แห่ง (80.30%)
ไม่ถูกต้อง 13 แห่ง (19.70%)

การตรวจความปลอดภัย

สปก. 57 แห่ง ลูกจ้าง 3,501 คน
ปฏิบัติถูกต้อง 29 แห่ง (50.88%)
ไม่ถูกต้อง 28 แห่ง (49.12%)

การพัฒนาฝีมือแรงงาน

- 1.การฝึกเตรียมเข้าทำงาน
ในไตรมาสนี้ไม่มีผู้เข้าฝึกเตรียมเข้าทำงาน
- 2.การฝึกยกระดับฝีมือแรงงาน
มีผู้เข้าฝึกยกระดับฝีมือแรงงาน 344 คน
ผ่าน 322 คน (93.61%)
- 3.การฝึกอาชีพเสริม
มีผู้เข้าฝึกอาชีพเสริม 182 คน
ผ่าน 182 คน (100%)
- 4.การทดสอบมาตรฐานฝีมือแรงงาน
มีผู้เข้าทดสอบมาตรฐานฝีมือแรงงาน 280 คน
ผ่าน 133 คน (47.50%)
- 5.การประเมินรับรองความรู้ ความสามารถ
มีผู้เข้ารับการประเมินรับรองความรู้ความสามารถ 70 คน
ผ่าน 70 คน (100%)
- 6.การส่งเสริมการพัฒนาฝีมือแรงงาน
มีผู้เข้ารับการส่งเสริมการพัฒนาฝีมือแรงงาน
3,241 คน
ผ่าน 3,016 คน (93.06%)



บทสรุปผู้บริหาร

สภาพเศรษฐกิจโดยรวมของจังหวัดเพชรบุรี

เศรษฐกิจของจังหวัดเพชรบุรีไตรมาส 1 ปี 2568 พบว่า ผลิตภัณฑ์มวลรวมจังหวัด (GPP) ของจังหวัดเพชรบุรี (ข้อมูล ณ ปี 2566) มีมูลค่าเท่ากับ 78,848 ล้านบาท ลดลง 412 ล้านบาทจากปีที่ผ่านมา อุตสาหกรรมที่มีผลิตภัณฑ์มวลรวมสูงสุด 3 อันดับแรก ได้แก่ 1) การผลิต (ร้อยละ 20.0 ของ GPP) 2) เกษตรกรรม การป่าไม้ และการประมง (ร้อยละ 14.3 ของ GPP) 3) การบริหารราชการ การป้องกันประเทศฯ (ร้อยละ 9.7 ของ GPP) ดัชนีผู้บริโภคของจังหวัดเดือนธันวาคม 2567 เท่ากับ 107.7 ลดลงจากเดือนพฤศจิกายนที่ 107.9 (เนื่องจากอยู่ระหว่างการปรับปรุงเปลี่ยนแปลงปีฐาน จากปี 2562 เป็นปี 2566 ทำให้ไม่สามารถเผยแพร่ดัชนีราคาผู้บริโภคระดับจังหวัดระหว่างเดือนมกราคม - เมษายน 2568) การจดทะเบียนนิติบุคคลจัดตั้งใหม่ มีจำนวน 64 ราย ทุนจดทะเบียน 100.30 ล้านบาท อุตสาหกรรมที่มีทุนจดทะเบียนสูงสุดคือ การขายปลีก การขายส่งฯ ในส่วนการจดทะเบียนโรงงานจัดตั้งใหม่ พบว่า มีจำนวน 2 แห่ง สามารถเพิ่มแรงงานได้ 42 คน และมีผลิตภาพแรงงานจังหวัด เท่ากับ 268,444 บาทต่อคนต่อปี

สถานการณ์แรงงานของจังหวัดเพชรบุรี ไตรมาส 4 ปี 2567

สถานการณ์ด้านแรงงาน (เพื่อให้ทันต่อการเผยแพร่ข้อมูลรายงานสถานการณ์และดัชนีชี้วัดภาวะแรงงานจังหวัดเพชรบุรี จึงขอใช้ข้อมูลไตรมาส 4 ปี 2567) ผู้อยู่ในวัยทำงาน (ประชากรอายุ 15 ปีขึ้นไป) จำนวน 424,155 คน เป็นผู้อยู่ในกำลังแรงงาน จำนวน 293,924 คน เป็นผู้มีงานทำ จำนวน 292,919 คน เป็นผู้ว่างงาน จำนวน 565 คน กำลังแรงงานที่รอฤดูกาล 440 คน และผู้ไม่อยู่ในวัยทำงาน จำนวน 131,231 คน (ตัวเลขผลรวม ไม่เท่ากันเนื่องจากปัดเศษทศนิยมจากการหาค่าเฉลี่ยถ่วงน้ำหนัก) (ข้อมูลจากสำนักงานสถิติจังหวัดเพชรบุรี)

การมีงานทำ ผู้มีงานทำในจังหวัดเพชรบุรี มีจำนวน 292,919 คน หรือร้อยละ 68.90 ของผู้อยู่ในกำลังแรงงาน ทำงานในภาคเกษตรกรรม มีจำนวน 76,608 คน (ร้อยละ 26.15) ของผู้มีงานทำทั้งหมด และทำงานนอกภาคเกษตร จำนวน 216,311 คน (ร้อยละ 73.85) ผู้ทำงานนอกภาคเกษตรส่วนใหญ่ทำงานในสาขาการขนส่ง และขายปลีกฯ จำนวน 51,097 คน หรือร้อยละ 17.44 รองลงมาคือ สาขาการผลิต จำนวน 37,083 คน หรือร้อยละ 12.66 และสาขาที่พักแรมและบริการด้านอาหาร จำนวน 31,479 คน ร้อยละ 10.75 ผู้มีงานทำส่วนใหญ่มีการศึกษาระดับมัธยมศึกษาตอนปลาย จำนวน 69,893 คน หรือร้อยละ 23.86 (ข้อมูลจากสำนักงานสถิติจังหวัดเพชรบุรี)

การว่างงาน จำนวนผู้ว่างงานจังหวัดเพชรบุรี มีทั้งสิ้น 565 คน หรือมีอัตราการว่างงานร้อยละ 0.19 ของผู้อยู่ในกำลังแรงงาน ซึ่งลดลงจากไตรมาสที่แล้ว ที่มีอัตราการว่างงานอยู่ที่ร้อยละ 0.57 โดยในไตรมาสนี้เป็นเพศชาย 463 คน คิดเป็นร้อยละ 82.09 และเพศหญิง 101 คน คิดเป็นร้อยละ 17.91 (ตัวเลขผลรวม ไม่เท่ากันเนื่องจากปัดเศษทศนิยมจากการหาค่าเฉลี่ยถ่วงน้ำหนัก) (ข้อมูลจากสำนักงานสถิติจังหวัดเพชรบุรี)

แรงงานนอกระบบ (ข้อมูลการสำรวจครั้งล่าสุดของสำนักงานสถิติ ปี 2567) มีผู้ทำงานอยู่ในแรงงานนอกระบบจำนวน 162,564 คน หรือร้อยละ 55.50 จากจำนวนผู้มีงานทำทั้งหมด (292,919 คน ข้อมูลไตรมาส 4 ปี 2567) ทำงานในภาคเกษตร จำนวน 69,210 คน หรือร้อยละ 42.58 ของจำนวนผู้มีงานทำในแรงงานนอกระบบทั้งหมด ทำงานนอกภาคเกษตร จำนวน 93,354 คน หรือร้อยละ 57.43 อุตสาหกรรมที่มีแรงงานนอกระบบสูงสุดคือ การขายส่ง การขายปลีก จำนวน 35,480 คน หรือร้อยละ 21.83 รองลงมาคือ ที่พักแรมและบริการด้านอาหาร จำนวน 15,914 คน หรือร้อยละ 9.79 ส่วนอาชีพที่มีแรงงานนอกระบบทำงานสูงที่สุด คืออาชีพด้านการเกษตรและประมง จำนวน 63,188 คน หรือร้อยละ 38.87 รองลงมาคืออาชีพพนักงานบริการ จำนวน 51,171 คน หรือร้อยละ 31.48 สำหรับด้านการศึกษาแรงงานนอกระบบส่วนใหญ่มีการศึกษาในระดับประถมศึกษา จำนวน 44,202 คน หรือร้อยละ 27.19 รองลงมาที่มีการศึกษาอยู่ในระดับต่ำกว่าประถมศึกษา จำนวน 32,227 คน หรือร้อยละ 19.82



สำหรับสถานภาพการทำงานของแรงงานนอกระบบสูงสุดคือประกอบธุรกิจส่วนตัว มีจำนวนทั้งสิ้น 103,072 คน หรือร้อยละ 63.41 รองลงมาคือช่วยธุรกิจครัวเรือน จำนวน 40,517 คน หรือร้อยละ 24.93

จากข้อมูลของสำนักงานจัดหางานจังหวัดเพชรบุรี พบว่า

การบริการจัดหางาน ในประเทศ ในช่วงไตรมาสที่ 1 ปี 2568 นายจ้าง/สถานประกอบการได้แจ้งตำแหน่งงานว่าง จำนวน 2,431 อัตรา โดยมีผู้ลงทะเบียนสมัครงาน 296 คน และมีผู้ได้รับการบรรจุงาน จำนวน 348 คน โดยการบรรจุงานจะมีอัตราบรรจุงานต่อตำแหน่งงานว่างร้อยละ 14.32 (เนื่องจากผู้สมัครงานไตรมาสก่อนได้รับการบรรจุในไตรมาสนี้) ส่วนตำแหน่งงานว่างตามระดับการศึกษาที่ต้องการสูงสุดคือ ระดับปริญญาตรี ร้อยละ 27.15 (660 อัตรา) รองลงมาเป็นระดับมัธยมศึกษา ร้อยละ 19.05 (463 อัตรา) และระดับประถมศึกษาและต่ำกว่า ร้อยละ 16.50 (401 อัตรา) ตามลำดับ สำหรับอาชีพที่มีการบรรจุงานมากที่สุด คืออาชีพช่างเทคนิคและผู้ปฏิบัติงานที่เกี่ยวข้อง ร้อยละ 34.48 (120 คน) และอุตสาหกรรมที่มีตำแหน่งงานว่างมากที่สุด คือการผลิต ร้อยละ 65.24 (1,586 อัตรา)

การใช้แรงงานต่างด้าว จำนวนคนต่างด้าวที่ได้รับอนุญาตทำงานคงเหลือ จำนวน 43,562 คน จำแนกเป็นกลุ่มต่าง ๆ ดังนี้

1. คนต่างด้าวมาตรา 59 ประเภททั่วไป ได้แก่ คนต่างด้าวที่มีถิ่นที่อยู่ในราชอาณาจักร หรือได้รับอนุญาตให้เข้ามาในราชอาณาจักรเป็นการชั่วคราวตามกฎหมายว่าด้วยคนเข้าเมืองโดยมิใช่ได้รับอนุญาตให้เข้ามาในฐานะนักท่องเที่ยว หรือผู้เดินทางผ่านและไม่มีลักษณะต้องห้ามตามที่กำหนดในกฎกระทรวง จำนวน 399 คน

2. คนต่างด้าวมาตรา 59 นำเข้าตาม MOU ได้แก่ คนต่างด้าวสัญชาติเมียนมา สัญชาติลาว และสัญชาติกัมพูชาที่เข้ามาทำงานตามความตกลงระหว่างรัฐบาลไทยกับรัฐบาลประเทศต้นทาง จำนวน 12,027 คน

3. คนต่างด้าวมาตรา 62 ประเภทส่งเสริมการลงทุน ได้แก่ คนต่างด้าวที่เข้ามาทำงานในราชอาณาจักรตามกฎหมายว่าด้วยการส่งเสริมการลงทุน กฎหมาย พิโตเลียม หรือกฎหมายอื่น จำนวน 132 คน

4. คนต่างด้าวมาตรา 63 ประเภทชนกลุ่มน้อย ได้แก่ คนต่างด้าวที่ไม่ได้รับสัญชาติไทยตามกฎหมายว่าด้วยสัญชาติ และกระทรวงมหาดไทยได้ออกเอกสารเพื่อรอพิสูจน์สถานะยื่นขอใบอนุญาตทำงาน จำนวน 391 คน

5. มติ 24 ก.ย. 67 (กลุ่มต่ออายุ - กลุ่มมติเลื่อน) จำนวน 30,613 คน

มติ ครม. คนต่างด้าว 4 สัญชาติ (เมียนมา ลาว กัมพูชา เวียดนาม) จำนวนทั้งสิ้น 42,640 คน จำแนกเป็นแรงงานต่างด้าวสัญชาติเมียนมา จำนวน 39,776 คน สัญชาติกัมพูชา จำนวน 1,281 คน สัญชาติลาว จำนวน 1,572 คน และสัญชาติเวียดนาม จำนวน 11 คน

แรงงานไทยในต่างประเทศ ในช่วงไตรมาสที่ 1 ปี 2568 จังหวัดเพชรบุรี มีผู้แจ้งความประสงค์ ไปทำงานต่างประเทศจำนวน 21 คน โดยแรงงานที่ประสงค์ไปทำงานในต่างประเทศ เป็นผู้มีการศึกษาระดับมัธยมศึกษา จำนวน 9 คน คิดเป็นร้อยละ 42.86 ระดับ ปวช. ปวส. ปวท. อนุปริญญา จำนวน 5 คน คิดเป็นร้อยละ 23.81 ระดับประถมศึกษา จำนวน 4 คน คิดเป็นร้อยละ 19.05 และระดับปริญญาตรี จำนวน 3 คน คิดเป็นร้อยละ 14.29 ส่วนวิธีการเดินทางพบว่าส่วนใหญ่เดินทางโดยวิธี Re-Entry จำนวน 19 คน คิดเป็นร้อยละ 46.34 บริษัทจัดหางานจัดส่ง จำนวน 10 คน คิดเป็นร้อยละ 24.39 นายจ้างพาไปทำงาน จำนวน 9 คน คิดเป็นร้อยละ 21.95 กรมการจัดหางานจัดส่ง จำนวน 2 คน คิดเป็นร้อยละ 4.88 และนายจ้างพาไปฝึกงาน จำนวน 1 คน คิดเป็นร้อยละ 2.44 โดยทำงานในภูมิภาคเอเชีย 27 คน คิดเป็นร้อยละ 77.14 ภูมิภาคอื่น ๆ 6 คน คิดเป็นร้อยละ 17.14 และภูมิภาคตะวันออกกลาง 2 คน คิดเป็นร้อยละ 5.71



จากข้อมูลของ สถาบันพัฒนาฝีมือแรงงาน 35 เพชรบุรี พบว่า

การพัฒนาศักยภาพแรงงาน ในไตรมาส 1 ปี 2568

การฝึกเตรียมเข้าทำงาน ในไตรมาสนี้ไม่มีการฝึกเตรียมเข้าทำงาน

การฝึกยกระดับฝีมือแรงงาน มีการฝึกยกระดับฝีมือแรงงาน จำนวน 344 คน โดยกลุ่มอาชีพที่มีการฝึกยกระดับฝีมือแรงงานสูงสุด คือธุรกิจและบริการ จำนวน 260 คน (ร้อยละ 75.58) รองลงมาคือ ช่างไฟฟ้า อิเล็กทรอนิกส์ คอมพิวเตอร์ จำนวน 84 คน (ร้อยละ 24.42) มีผู้ผ่านการฝึกทั้งหมด จำนวน 322 คน (ร้อยละ 93.60)

การฝึกอาชีพเสริม มีการฝึกอาชีพเสริม จำนวน 182 คน โดยกลุ่มอาชีพที่มีการฝึกอาชีพเสริมสูงสุด คือช่างอุตสาหกรรมศิลป์ จำนวน 100 คน (ร้อยละ 54.95) รองลงมา คือ ธุรกิจและบริการ จำนวน 40 คน (ร้อยละ 21.98) ช่างก่อสร้าง จำนวน 22 คน (ร้อยละ 12.09) และช่างไฟฟ้า อิเล็กทรอนิกส์ คอมพิวเตอร์ จำนวน 20 คน (ร้อยละ 10.99) มีผู้ผ่านการฝึกทั้งหมด จำนวน 182 คน (ร้อยละ 100)

การทดสอบมาตรฐานฝีมือแรงงาน มีการทดสอบมาตรฐานฝีมือแรงงาน จำนวน 280 คน โดยกลุ่มอาชีพที่มีการทดสอบมาตรฐานฝีมือแรงงานสูงสุด คือ ช่างไฟฟ้า อิเล็กทรอนิกส์ คอมพิวเตอร์ จำนวน 185 คน (ร้อยละ 66.07) รองลงมา คือ ช่างเครื่องกล จำนวน 50 คน (ร้อยละ 17.86) และธุรกิจและบริการ จำนวน 45 คน (ร้อยละ 16.07) มีผู้ผ่านการฝึกทั้งหมด จำนวน 133 คน (ร้อยละ 47.50)

การประเมินรับรองความรู้ ความสามารถ มีการประเมินรับรองความรู้ ความสามารถ จำนวน 70 คน โดยกลุ่มอาชีพที่มีการประเมินรับรองความรู้ ความสามารถ คือ ช่างไฟฟ้า อิเล็กทรอนิกส์ คอมพิวเตอร์ จำนวน 70 คน (ร้อยละ 100) มีผู้ผ่านการฝึกทั้งหมด จำนวน 70 คน (ร้อยละ 100)

การส่งเสริมการพัฒนาฝีมือแรงงาน มีการส่งเสริมการพัฒนาฝีมือแรงงาน จำนวน 3,241 คน โดยกลุ่มอาชีพที่มีการฝึกอาชีพเสริมสูงสุด คือ ช่างอุตสาหกรรม จำนวน 1,641 คน (ร้อยละ 50.63) รองลงมาคือ ธุรกิจและบริการ จำนวน 1,600 คน (ร้อยละ 49.37) มีผู้ผ่านการฝึกทั้งหมด จำนวน 3,016 คน (ร้อยละ 93.06)

จากข้อมูลของสำนักงานสวัสดิการและคุ้มครองแรงงานจังหวัดเพชรบุรี พบว่า

การคุ้มครองแรงงาน จากการตรวจสถานประกอบการทั้งสิ้น 66 แห่ง มีลูกจ้างที่ผ่านการตรวจจำนวน 832 คน ซึ่งสถานประกอบการที่ตรวจส่วนใหญ่เป็นสถานประกอบการขนาดลูกจ้าง 10 - 19 คน จำนวน 25 แห่ง ร้อยละ 37.88 โดยสถานประกอบการร้อยละ 80.30 ปฏิบัติถูกต้องตามกฎหมาย

สถานประกอบการที่ปฏิบัติไม่ถูกต้องตามกฎหมายมีร้อยละ 19.70 และสถานประกอบการขนาด 5 - 9 คน และขนาด 10 - 19 คน ซึ่งมีสัดส่วนเท่ากัน คือ ปฏิบัติไม่ถูกต้องตามกฎหมาย คือร้อยละ 38.47 โดยเรื่องที่ไม่ปฏิบัติตามกฎหมาย คือ วันหยุด คกก.สวัสดิการ และค่าจ้าง จำนวน 17 แห่ง ประเภทอุตสาหกรรมที่ปฏิบัติไม่ถูกต้องตามกฎหมายมากที่สุด คือ การขายส่ง การขายปลีก การซ่อมแซมยนต์ ฯ จำนวน 10 แห่ง

การตรวจความปลอดภัยในการทำงาน มีการตรวจความปลอดภัยในสถานประกอบการทั้งสิ้น 57 แห่ง ลูกจ้างที่ผ่านการตรวจ จำนวน 3,501 คน พบว่าสถานประกอบการที่ปฏิบัติถูกต้องตามกฎหมายความปลอดภัย จำนวน 29 แห่ง (ร้อยละ 50.88) ปฏิบัติไม่ถูกต้อง จำนวน 28 แห่ง (ร้อยละ 49.12) โดยประเภทอุตสาหกรรมที่มีอัตราการปฏิบัติไม่ถูกต้องสูงสุดในไตรมาสนี้ ได้แก่ การขายส่ง การขายปลีก การซ่อมแซมยานยนต์ จำนวน 14 แห่งของสถานประกอบการที่ผ่านการตรวจทั้งหมด

การเกิดข้อเรียกร้อง/ข้อพิพาทแรงงานและข้อขัดแย้งภายในจังหวัดเพชรบุรี ในช่วงไตรมาสที่ 1 ปี 2568 พบว่า ไม่มีการแจ้งข้อเรียกร้องใด ๆ

การสวัสดิการ มีการส่งเสริมและให้บริการด้านสวัสดิการแรงงานนอกเหนือจากที่กฎหมายกำหนด และส่งเสริมความรู้เกี่ยวกับสวัสดิการแรงงาน 37 แห่ง ลูกจ้างที่เกี่ยวข้อง 2,347 คน



จากข้อมูลของสำนักงานประกันสังคมจังหวัดเพชรบุรีพบว่า

จังหวัดเพชรบุรี มีสถานประกอบการที่ขึ้นทะเบียนประกันสังคม จำนวน 2,798 แห่ง ผู้ประกันตนทั้งสิ้น 204,927 คน มีสถานพยาบาลในสังกัดประกันสังคมที่เป็นสถานพยาบาลของรัฐ 1 แห่ง ร้อยละ 100

- กองทุนประกันสังคม ผู้ประกันตนตามมาตรา 33 จำนวน 69,078 คน มาตรา 39 มีผู้ประกันตน จำนวน 6,620 คน มาตรา 40 มีผู้ประกันตน จำนวน 129,229 คน

กองทุนประกันสังคม มีการจ่ายเงินกองทุน 212,791,423.97 บาท จำนวนผู้ใช้บริการมีจำนวน 27,256 ราย (ร้อยละ 13.30) ของผู้ประกันตนทั้งหมด ประเภทประโยชน์ทดแทนที่ผู้ประกันตนใช้บริการสูงสุด ได้แก่ ชราภาพ มีจำนวน 16,373 คน หรือร้อยละ 60.07 ของผู้ใช้บริการทั้งหมด สำหรับปริมาณการจ่ายเงินประโยชน์ทดแทน พบว่าการจ่ายเงินกรณีชราภาพมีการจ่ายเงินสูงสุด ถึง 98,995,581.27 บาท หรือร้อยละ 46.52 ของเงินประโยชน์ทดแทนที่จ่าย

การเลิกจ้างแรงงาน สถานประกอบการกิจการในจังหวัดเพชรบุรี ที่เลิกกิจการ มีจำนวน 79 แห่ง ลูกจ้างถูกเลิกจ้าง 378 คน ส่วนใหญ่เป็นสถานประกอบการขนาด 1 - 9 คน จำนวน 72 แห่ง โดยมีสัดส่วน ร้อยละ 91.14 ของสถานประกอบการ ที่หยุดกิจการ มีลูกจ้างถูกเลิกจ้างจำนวน 110 คน (ร้อยละ 29.10 ของจำนวนลูกจ้างที่ถูกเลิกจ้างทั้งหมด) โดยประเภทกิจการที่มีการเลิกจ้างสูงสุด คือ ปศุกรรมนาว จำนวน 4 แห่ง (ร้อยละ 5.06)

การประสบอันตราย/เจ็บป่วยจากการทำงาน ในช่วงไตรมาสที่ 1 ปี 2568 จังหวัดเพชรบุรี มีการประสบอันตรายหรือเจ็บป่วยเนื่องจากการทำงาน จำนวน 160 คน โดยประเภทของความร้ายแรง พบว่า ส่วนใหญ่จะหยุดงานไม่เกิน 3 วัน จำนวน 113 คน (ร้อยละ 70.63) หยุดงานเกิน 3 วัน จำนวน 41 คน (ร้อยละ 25.63) และเสียชีวิตและสูญเสียอวัยวะบางส่วน ซึ่งมีสัดส่วนเท่ากัน คือ จำนวน 3 คน (ร้อยละ 1.88) ตามลำดับ



4. แหล่งท่องเที่ยวที่สำคัญ

อุทยานประวัติศาสตร์พระนครคีรีหรือเขาวัง ตั้งอยู่ตัวเมืองเพชรบุรี มีพระที่นั่ง พระตำหนัก วัด ซึ่งส่วนใหญ่เป็นสถาปัตยกรรมตะวันตกแบบนีโอคลาสสิกผสมสถาปัตยกรรมจีน ได้แก่ วัดมหาสมณาราม วัดพระแก้ว พระธาตุจอมเพชร พระที่นั่งเพชรภูมิไพโรจน์ ฯลฯ และกรมศิลปากรได้จัดสร้างพิพิธภัณฑสถานแห่งชาติพระนครคีรี ซึ่งเปิดให้นักท่องเที่ยวเข้าชมทุกวันตั้งแต่เวลา 09.00-16.00 น.

พระราชนิเวศน์มฤคทายวัน เป็นพระตำหนักที่ประทับริมทะเลที่พระบาทสมเด็จพระมงกุฎเกล้าเจ้าอยู่หัวโปรดให้สร้างขึ้นเป็นพระตำหนักไม้สามหลังที่เชื่อมถึงกันโดยตลอดหันหน้าออกสู่ทะเลได้รับขนานนามว่า “พระราชนิเวศน์แห่งความรักและความหวัง” ปัจจุบันอยู่ในความดูแลของกองกำกับการ 1 กองบังคับการฝึกตำรวจตระเวนชายแดน เปิดให้นักท่องเที่ยวเข้าชมได้ตลอดเวลาในเวลาราชการ

พระรามราชนิเวศน์ เดิมเรียกว่า พระราชวังบ้านปืนเป็นพระราชนิเวศน์สำหรับประทับแรมในฤดูฝนในพระบาทสมเด็จพระจุลจอมเกล้าเจ้าอยู่หัว เป็นสถาปัตยกรรมแบบยุโรป เปิดให้นักท่องเที่ยวเข้าชมทุกวันในเวลาราชการ

เขาวังไดอิฐ อยู่ห่างจากเขาวังประมาณ 2 กิโลเมตร เป็นที่ตั้งของวัดเขาวังไดอิฐซึ่งเป็นวัดเก่าแก่มากในสมัยกรุงศรีอยุธยา เป็นสำนักวิปัสสนากรรมฐานที่มีชื่อเสียง นอกจากนี้ยังมีถ้ำลึกใหญ่หลายคูหา เช่น ถ้ำประทุน ถ้ำพระเจ้าเสือ ถ้ำพระพุทธรูปไสยาสน์ ฯลฯ

ถ้ำเขาหลวง อยู่บนเขาหลวง ห่างจากเขาวังประมาณ 5 กิโลเมตร ภายในประดิษฐานพระพุทธรูปฉลองพระองค์ ซึ่งพระบาทสมเด็จพระจุลจอมเกล้าเจ้าอยู่หัวโปรดสร้างถวายพระบาทสมเด็จพระจอมเกล้าเจ้าอยู่หัว

วัดกำแพงแลง เดิมเป็นเทวสถานในสมัยขอมมีปราสาทซึ่งสันนิษฐานว่าเป็นที่ประดิษฐานเทวรูปรอบๆ วัดมีกำแพงที่ก่อด้วยศิลาแลงล้อมรอบอยู่

วัดมหาธาตุวรวิหาร ตั้งอยู่ริมแม่น้ำเพชรบุรีฝั่งตะวันตก สิ่งที่น่าสนใจภายในวัด ได้แก่ ปราสาทห้ายอดสร้างตามคติมหายาน ถวายพระยานิพุตทั้งห้า และภาพปูนปั้นต่างๆ ในวิหารหลวง และพระอุโบสถ

วัดใหญ่สุวรรณาราม ภายในพระอุโบสถมีภาพเขียนเทพชุมนุมที่แปลกกว่าที่อื่น มีอายุกว่า 300 ปี มีศาลาการเปรียญที่เป็นเรือนไม้สักทั้งหลังมีความสวยงามมาก สำหรับพระอุโบสถและหอไตรเป็นศิลปะสมัยกรุงศรีอยุธยา

หาดเจ้าสำราญ อยู่ห่างจากตลาดเมืองเพชรบุรีประมาณ 15 กิโลเมตร เป็นชายหาดที่เคยเป็นสถานที่ท่องเที่ยวที่สำคัญมาแต่โบราณ เป็นที่ตั้งของพระตำหนักหาดเจ้าสำราญ

ถ้ำเขาย้อย ตั้งอยู่อำเภอกะทู้ หกมาจากกรุงเทพฯ อยู่ก่อนถึงตัวเมืองเพชรบุรี ประมาณ 22 กิโลเมตร ตั้งอยู่ทางทิศตะวันออกเขาย้อย หลังสถานีรถไฟ ภายในถ้ำมีพระพุทธรูปน้อยใหญ่หลายปางประดิษฐานอยู่

เขาวังไก่อ อยู่ทางตอนเหนือของอำเภอกะทู้ มาจากกรุงเทพฯ เข้าเขตจังหวัดเพชรบุรี ประมาณ 2 กิโลเมตร จะมีทางแยกขวามือ บนยอดมีพระเจดีย์สำคัญประดิษฐานอยู่มีมูลนิธิโรจเจ เขาวังไก่อ ยอดเขาในเทศกาลสงกรานต์ ชาวบ้านนิยมเดินขึ้นไปไหว้พระบนยอดเขา และในช่วงเดือน 9 ก็จะมีคนมากินเจในโรจเจ

วัดกุฎี ตั้งอยู่บนตำบลบางเค็ม มาจากกรุงเทพฯ จะมีทางแยกด้านซ้ายมือเข้าไปประมาณ 2 กิโลเมตร เป็นวัดที่สร้างในสมัยกรุงศรีอยุธยา มีพระอุโบสถที่สร้างด้วยไม้สักทั้งหลัง รอบพระอุโบสถเบื้องนอกสลักเป็นเรื่องทศชาติบานประตูกะสลักอย่างสวยงาม

วัดเขาตะเครา ตั้งอยู่ตำบลบางครก สามารถไปได้สองทาง ทางแรกก่อนเข้าตัวเมืองเพชรบุรีจะมีทางแยกซ้ายมือประมาณ 15 กิโลเมตร อีกทางคือ เดินทางจากอำเภอมือง ไปอำเภอบ้านแหลม แล้วขับรถต่อไปอีก 6 กิโลเมตร เป็นที่ประดิษฐานพระพุทธรูปที่เรียกกันว่าหลวงพ่อบุญตะเครา เป็นพระปางมารวิชัย

แหลมหลวง อยู่ห่างจากทางแยกหาดเจ้าสำราญไปทางเหนือ 4 กิโลเมตร เป็นปลายแหลมของหาดทรายที่ยื่นยาวไปในทะเลลึกถึง 2 กิโลเมตร เป็นบริเวณที่สามารถชมพระอาทิตย์ขึ้นและพระอาทิตย์ตก



หมู่บ้านบางขุนไทร บางตะบูน บางแก้ว เป็นหมู่บ้านชาวประมง อยู่ห่างจากตัวเมืองเพชรบุรีประมาณ 18 กิโลเมตร เป็นแหล่งเพาะเลี้ยงหอยแครงที่ใหญ่ที่สุดในประเทศไทย มีการเก็บหอยต่างๆหลายชนิดเหมาะสำหรับเที่ยวชมพักผ่อนหย่อนใจ และอาจได้ประสบการณ์หรือได้เห็นสิ่งแปลกใหม่ที่นาดูหลายอย่าง

หาดปึกเตียน หาดเพชร เป็นหาดทรายขาวสะอาด เนื้อหาดมีลำคลองปึกเตียนไหลผ่านอยู่ห่างจากหาดเจ้าสำราญไปทางใต้ประมาณ 7 กิโลเมตร

ถ้าเขาเตาหม้อ ถ้ามาจากกรุงเทพฯ ถึงทางแยกไปเขื่อนแก่งกระจานบริเวณหลักกิโลเมตรที่ 186-187 จะมีทางแยกขวามือเข้าไปอีก 6 กิโลเมตร จะถึงหน่วยงานโครงการส่งน้ำและบำรุงรักษาเพชรบุรี จากนั้นเลี้ยวซ้ายข้ามสะพานซีเมนต์ จากสะพานนี้จะมีป้ายบอกทางไปวัดพระพุทธบาทเขาลูกช้างไปเขาเตาหม้ออีก 9 กิโลเมตร ภายในถ้ำกว้างขวางใหญ่โตมาก มีลักษณะคล้ายห้องพระโรงมีหินงอกหินย้อยสวยงามมาก

อุทยานแห่งชาติแก่งกระจาน เป็นอุทยานแห่งชาติที่กว้างใหญ่ที่สุดในประเทศ เป็นป่าดิบชื้นและเป็นต้นน้ำลำธารของแม่น้ำหลายสาย เหมาะสำหรับนักท่องเที่ยวผู้รักธรรมชาติและชอบการผจญภัย สถานที่น่าสนใจภายในอุทยานฯ ได้แก่ ทะเลสาบหรืออ่างเก็บน้ำแก่งกระจาน เขาสน เขาพะเนินทุ่ง น้ำตกทอทิพย์ และผาน้ำหยด

น้ำพุร้อน อยู่ห่างจากตัวอำเภอหนองหญ้าปล้องเข้าไปประมาณ 16 กิโลเมตร มีอ่างน้ำพุร้อนประมาณ 3 อ่าง ขนาดเส้นผ่าศูนย์กลาง 3 เมตร นักท่องเที่ยวที่เดินทางไปชม สามารถต้มน้ำขึ้นมาอาบได้เหมือนกับการอาบน้ำแร่ทั่วไป

หุบกะพง อยู่ก่อนถึงชะอำประมาณ 4 กิโลเมตรจะมีทางแยกขวามือเข้าไปอีกประมาณ 8 กิโลเมตร นักท่องเที่ยวสามารถซื้อผลผลิตทางการเกษตรและสินค้าในโครงการศิลปาชีพ ซึ่งเป็นผลิตภัณฑ์ที่ทำจากป่านศรนารายณ์

หาดชะอำ อยู่ห่างจากตัวเมืองเพชรบุรีประมาณ 41 กิโลเมตร เป็นชายหาดที่ผู้คนนิยมไปเที่ยวกันมาก เพราะนอกจากทัศนียภาพอันสวยงามแล้ว ยังมีสถานที่พักผ่อนสำหรับนักท่องเที่ยวทุกระดับเหมาะแก่การไปพักผ่อน ปัจจุบันการรถไฟแห่งประเทศไทยได้จัดขบวนรถพิเศษนำเที่ยว กรุงเทพฯ-หัวหิน ทุกวันหยุด

วนอุทยานชะอำ เป็นวนอุทยานแห่งใหม่ของกรมป่าไม้ บนถนนเพชรเกษมทางด้านขวามือจากสี่แยกอำเภอชะอำไปทางใต้ประมาณ 3 กิโลเมตร มีเนื้อที่ประมาณ 400 ไร่ ภายในวนอุทยานฯ มีสวนหย่อมไว้สำหรับเดินเล่นและนั่งพักผ่อนหย่อนใจ

ศูนย์เพาะเลี้ยงและขยายพันธุ์สัตว์ป่าหายทราย อยู่ห่างจากแยกอำเภอชะอำไปทางใต้ประมาณ 15 กิโลเมตร จะมีทางแยกขวามือเข้าไปประมาณ 4 กิโลเมตร บริเวณนี้จะมีการอนุรักษ์และขยายพันธุ์สัตว์ป่าหลายชนิด นอกจากนี้ยังเปิดให้นักท่องเที่ยวหรือนักศึกษาที่สนใจเข้าชมสวนสัตว์เปิดอีกด้วย





จังหวัดเพชรบุรี มีพื้นที่ ประมาณ 6,225.138 ตารางกิโลเมตร หรือประมาณ 3,890,711.20 ไร่ ตั้งอยู่ทางตอนใต้ของภาคกลาง มีอาณาเขตติดต่อกับจังหวัดใกล้เคียงและประเทศเพื่อนบ้าน ห่างจากกรุงเทพฯ ประมาณ 123 กิโลเมตร ประกอบด้วย 8 อำเภอ 93 ตำบล 698 หมู่บ้าน มีเทศบาล 13 แห่ง ประกอบด้วย เทศบาลเมือง 2 แห่ง เทศบาลตำบล 11 แห่ง องค์การบริหารส่วนจังหวัด 1 แห่ง และองค์การบริหารส่วนตำบล 71 แห่ง

อาณาเขตจังหวัดเพชรบุรี เขตติดต่อกับจังหวัดใกล้เคียงและประเทศเพื่อนบ้าน ดังนี้

- ทิศเหนือ ติดต่อกับอำเภอปากท่อ จังหวัดราชบุรี และอำเภออัมพวา จังหวัดสมุทรสงคราม
- ทิศใต้ ติดต่อกับอำเภอหัวหิน จังหวัดประจวบคีรีขันธ์
- ทิศตะวันออก ติดต่อกับอ่าวไทย
- ทิศตะวันตกติดต่อกับสาธารณรัฐสังคมนิยมแห่งสหภาพเมียนมา

จังหวัดเพชรบุรี มีภูมิประเทศที่สวยงาม พื้นที่ทางด้านทิศตะวันตกในเขตอำเภอแก่งกระจานและอำเภอหนองหญ้าปล้อง มีลักษณะเป็นที่ราบสูงและภูเขาสูงชัน แล้วค่อยๆ ลาดต่ำมาทางทิศตะวันออกเกิดเป็นสันปันน้ำแบ่งน้ำส่วนหนึ่งให้ไหลลงสู่ประเทศเมียนมาและอีกส่วนหนึ่งไหลมาทางทิศตะวันออกเป็นต้นน้ำของแม่น้ำเพชรบุรีและแม่น้ำปราณบุรี สภาพเช่นนี้ทำให้ทางทิศตะวันตกของจังหวัดเพชรบุรีอุดมสมบูรณ์ไปด้วยทรัพยากรธรรมชาติ ป่าไม้และแร่ธาตุแต่มีประชากรอาศัยอยู่น้อยเนื่องจากเป็นแดนกันดาร จะมีเพียงชาวกะเหรี่ยงและชาวกระเหรี่ยงที่อพยพข้ามแดนมาจากเมียนมาเข้ามาอาศัยเท่านั้น



2.1 ผลิตภัณฑ์มวลรวมจังหวัดเพชรบุรี



ผลิตภัณฑ์มวลรวมจังหวัด (GPP) จังหวัดเพชรบุรี ปี พ.ศ. 2566

จังหวัดเพชรบุรี มีมูลค่าผลิตภัณฑ์มวลรวมจังหวัด (Gross Provincial Products : GPP) ณ ราคาประจำปี พ.ศ. 2566¹ เท่ากับ 78,848 ล้านบาท ลดลง 412 ล้านบาทจากปีที่ผ่านมา เป็นลำดับที่ 39 ของประเทศ (จังหวัดที่ได้ลำดับที่ 1 คือ กรุงเทพมหานคร) และเป็นลำดับที่ 3 ของกลุ่มจังหวัดภาคกลางตอนล่าง 2

โดยมีมูลค่าผลิตภัณฑ์มวลรวมจังหวัดต่อหัว (GPP Per Capita) เท่ากับ 156,719 บาท/คน/ปี ลดลง 1,001 บาทจากปีที่ผ่านมา เป็นลำดับที่ 25 ของประเทศ (จังหวัดที่ได้ลำดับที่ 1 คือ จังหวัดระยอง) และเป็นลำดับที่ 4 ของกลุ่มจังหวัดภาคกลางตอนล่าง 2

ผลิตภัณฑ์มวลจังหวัดเพชรบุรี (Gross Provincial Products : GPP)

รายการ	2562	2563	2564	2565	2566
มูลค่าเพิ่ม ณ ราคาประจำปี (ล้านบาท)	76,017	70,575	72,775	79,260	78,848
มูลค่าเพิ่ม ณ ราคาคงที่ (ล้านบาท)	45,410	42,809	43,857	46,005	44,361
อัตราการขยายตัวของ GPP (ร้อยละ)	4.8	-5.7	2.4	4.9	-3.6
รายได้/คน/ปี (บาท)	152,039	140,879	145,022	157,720	156,719
อัตราการขยายตัวรายได้ต่อคน (ร้อยละ)	5.3	-7.3	2.9	8.8	-0.6
ลำดับรายได้/คน/ปี (ประเทศ/ภาค)	(24/3)	(24/4)	(25/4)	(25/4)	(25/4)

ผลิตภัณฑ์มวลจังหวัด กลุ่มจังหวัดภาคกลางตอนล่าง 2

จังหวัด	มูลค่าผลิตภัณฑ์มวลรวมจังหวัด (ล้านบาท)					รายได้/คน/ปี (บาท)				
	2562	2563	2564	2565	2566	2562	2563	2564	2565	2566
สมุทรสาคร	415,169.16	404,670.29	421,122.89	440,302.73	410,768.37	394,067.25	380,049.18	391,441.50	405,187.30	374,055.77
ประจวบคีรีขันธ์	99,004.03	91,884.54	93,735.01	102,843.63	107,561.34	202,890.41	188,396.09	192,326.09	211,209.17	221,150.89
เพชรบุรี	76,016.98	70,964.83	72,447.31	78,526.88	78,847.99	152,039.44	141,656.83	144,369.94	156,260.54	156,718.94
สมุทรสงคราม	26,805.81	26,809.66	28,490.46	29,201.08	29,319.76	148,455.17	149,555.75	160,089.39	165,278.80	167,164.21

- แหล่งที่มา : ข้อมูล GPP จากสำนักงานสภาพัฒนาการเศรษฐกิจและสังคมแห่งชาติ (สศช.)
- กลุ่มจังหวัดภาคกลางตอนล่าง 2 ได้แก่ สมุทรสาคร เพชรบุรี ประจวบคีรีขันธ์ สมุทรสงคราม

จัดทำโดย กลุ่มงานนโยบายและเศรษฐกิจจังหวัด สำนักงานคลังจังหวัดเพชรบุรี



ผลิตภัณฑ์มวลจังหวัด กลุ่มจังหวัดภาคกลางตอนล่าง 2 ปี พ.ศ. 2566

จังหวัด	มูลค่าผลิตภัณฑ์มวลรวม		รายได้/คน/ปี	
	(ล้านบาท)	ลำดับ	(บาท)	ลำดับ
สมุทรสาคร	410,768	1	374,056	1
ประจวบคีรีขันธ์	107,561	2	221,151	2
เพชรบุรี	78,848	3	156,719	4
สมุทรสงคราม	29,320	4	167,164	3

โครงสร้างผลิตภัณฑ์มวลรวมจังหวัดเพชรบุรี ปี พ.ศ. 2566 ณ ราคาประจำปี

จำแนกตามภาคการผลิต ประกอบด้วย ภาคเกษตรมีสัดส่วนร้อยละ 14.3 ภาคอุตสาหกรรม มีสัดส่วนร้อยละ 25.0 และภาคบริการมีสัดส่วนร้อยละ 60.7

จำแนกตามสาขาการผลิต มีสาขาการผลิตที่สำคัญของจังหวัด 5 ลำดับแรก คือ สาขาการผลิตมีสัดส่วนร้อยละ 21.6 สาขาเกษตรกรรม การป่าไม้ และประมงมีสัดส่วนร้อยละ 15.5 สาขาบริหารราชการมีสัดส่วนร้อยละ 10.5 สาขาการขนส่งชายปลีกมีสัดส่วนร้อยละ 10.4 และสาขาการศึกษา มีสัดส่วนร้อยละ 9.7 ตามลำดับ

โครงสร้างผลิตภัณฑ์มวลรวมจังหวัดเพชรบุรี ปี พ.ศ. 2566 ณ ราคาประจำปี

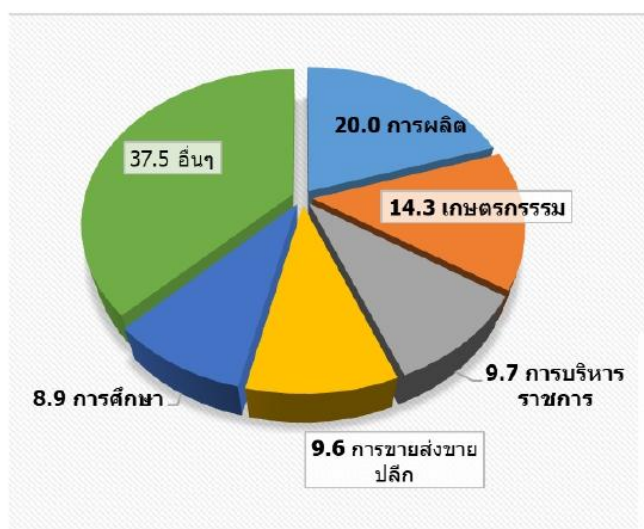

1. แหล่งที่มา : ข้อมูล GPP จากสำนักงานสภาพัฒนาการเศรษฐกิจและสังคมแห่งชาติ (สศช.)
2. กลุ่มจังหวัดภาคกลางตอนล่าง 2 ได้แก่ สมุทรสาคร เพชรบุรี ประจวบคีรีขันธ์ สมุทรสงคราม

จัดทำโดย กลุ่มงานนโยบายและเศรษฐกิจจังหวัด สำนักงานคลังจังหวัดเพชรบุรี



อัตราการขยายตัวของผลิตภัณฑ์มวลรวมจังหวัด ปี พ.ศ. 2566 หดตัวจากปีก่อนร้อยละ -3.6 เป็นผลจากการหดตัวของภาคเกษตรที่หดตัวร้อยละ -3.1 ภาคอุตสาหกรรม หดตัวร้อยละ -7.4 ตามการหดตัวของสาขาการผลิตและภาคบริการ หดตัวร้อยละ -2.0 สะท้อนจากการหดตัวของสาขาการก่อสร้าง ข้อมูลข่าวสารและการสื่อสาร และที่พักแรมและบริการด้านอาหาร เป็นสำคัญ

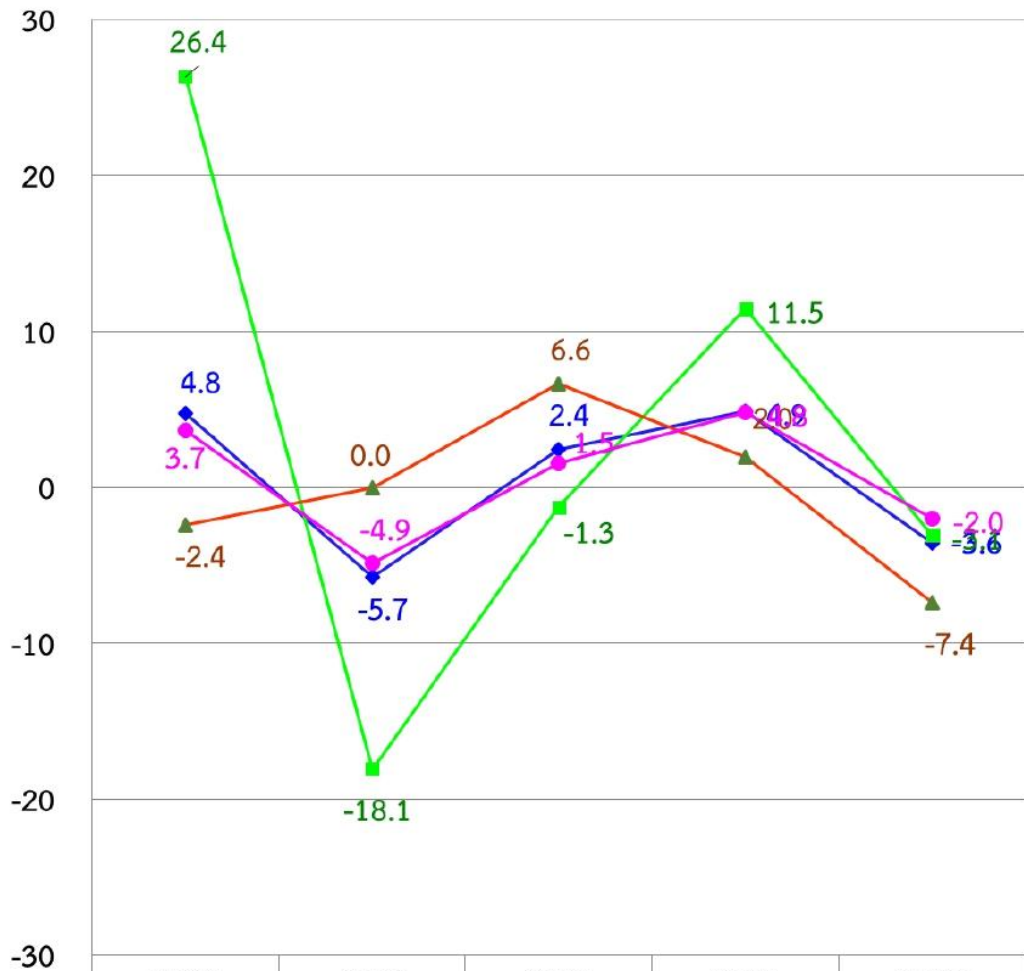

	2562	2563	2564	2565	2566
◆ GPP	4.8	-5.7	2.4	4.9	-3.6
■ ภาคเกษตร	26.4	-18.1	-1.3	11.5	-3.1
▲ ภาคอุตสาหกรรม	-2.4	0.0	6.6	2.0	-7.4
● ภาคบริการ	3.7	-4.9	1.5	4.8	-2.0

- แหล่งที่มา : ข้อมูล GPP จากสำนักงานสภาพัฒนาการเศรษฐกิจและสังคมแห่งชาติ (สศช.)
- กลุ่มจังหวัดภาคกลางตอนล่าง 2 ได้แก่ สมุทรสาคร เพชรบุรี ประจวบคีรีขันธ์ สมุทรสงคราม

จัดทำโดย กลุ่มงานนโยบายและเศรษฐกิจจังหวัด สำนักงานคลังจังหวัดเพชรบุรี



โครงสร้างและอัตราการขยายตัว ของผลิตภัณฑ์มวลรวมจังหวัดเพชรบุรี ประจำปี พ.ศ. 2566

สาขาการผลิต	ราคาประจำปี (CMP)		โครงสร้าง (CMP)		ราคาคงที่ (CVM)		อัตราการขยายตัว (CVM)		Source of growth (CVM)	
	2565r	2566p	2566p	ลำดับ	2565r	2566p	2565r	2566p	2565r	2566p
ภาคเกษตร	11,478	11,278	14.3		5,008	4,854	11.5	-3.1	1.12	-0.32
เกษตรกรรม การป่าไม้ และการประมง	11,478	11,278	14.3	2	5,008	4,854	11.5	3.1	1.12	0.32
นอกภาคเกษตร	67,782	67,570	85.7		41,216	39,709	3.9	-3.7	3.39	-3.14
ภาคอุตสาหกรรม	20,819	19,687	25.0		12,746	11,805	2.0	-7.4	0.54	-1.96
การทำเหมืองแร่ และเหมืองหิน	1,628	1,701	2.2	12	748	757	13.2	1.1	0.25	0.02
การผลิต	17,424	15,733	20.0	1	10,804	9,818	3.2	9.1	0.73	2.06
ไฟฟ้า ก๊าซ ไอน้ำและระบบการปรับอากาศ	1,572	2,037	2.6	13	1,597	1,613	7.3	1.0	0.24	0.03
การจัดหาน้ำ การจัดการน้ำเสียและของเสีย รวมถึงกิจกรรมที่เกี่ยวข้อง	195	216	0.3	18	114	126	1.4	10.2	0.00	0.02
ภาคบริการ	46,963	47,882	60.7		28,704	28,128	4.8	-2.0	2.88	-1.20
การก่อสร้าง	5,254	4,368	5.5	6	3,518	2,899	19.5	17.6	1.26	1.29
การขายส่งขายปลีก การซ่อมยานยนต์และ	7,224	7,602	9.6	5	3,907	3,988	10.3	2.1	0.80	0.17
การขนส่งและสถานที่เก็บสินค้า	3,560	3,618	4.6	8	2,082	2,062	1.3	1.0	0.06	0.04
ที่พักแรมและบริการด้านอาหาร	4,297	4,901	6.2	9	4,194	3,942	11.4	6.0	0.94	0.53
ข้อมูลข่าวสารและการสื่อสาร	809	738	0.9	14	1,104	1,017	13.0	7.9	0.36	0.18
กิจกรรมทางการเงิน และการประกันภัย	4,794	5,063	6.4	7	2,872	2,873	0.6	0.0	0.04	0.00
กิจกรรมเกี่ยวกับก่อสร้างิมทรัพย์	2,724	2,951	3.7	10	2,768	2,981	3.5	7.7	0.22	0.44
กิจกรรมวิชาชีพ วิทยาศาสตร์และกิจกรรม	54	69	0.1	19	37	47	31.5	26.7	0.02	0.02
กิจกรรมการบริหารและบริการสนับสนุนอื่นๆ	466	625	0.8	17	256	338	84.1	31.9	0.26	0.17
การบริหารราชการ การป้องกันประเทศ	7,622	7,661	9.7	3	3,770	3,726	2.1	1.2	0.17	0.09
การศึกษา	6,975	7,029	8.9	4	3,145	3,103	0.1	1.3	0.00	0.09
กิจกรรมด้านสุขภาพและงานสังคมสงเคราะห์	2,399	2,474	3.1	11	1,481	1,497	4.3	1.1	0.13	0.03
ศิลปะ ความบันเทิง และนันทนาการ	280	303	0.4	16	210	219	3.8	4.3	0.02	0.02
กิจกรรมบริการด้านอื่นๆ	506	480	0.6	15	339	311	15.7	8.3	0.14	0.06
รวม	79,260	78,848	100.00		46,005	44,361	4.9	-3.6	4.90	-3.57

- แหล่งที่มา : ข้อมูล GPP จากสำนักงานสภาพัฒนาการเศรษฐกิจและสังคมแห่งชาติ (สศช.)
- กลุ่มจังหวัดภาคกลางตอนล่าง 2 ได้แก่ สมุทรสาคร เพชรบุรี ประจวบคีรีขันธ์ สมุทรสงคราม

จัดทำโดย กลุ่มงานนโยบายและเศรษฐกิจจังหวัด สำนักงานคลังจังหวัดเพชรบุรี



2.2 ภาวะเศรษฐกิจการคลังของจังหวัด

เศรษฐกิจจังหวัดเพชรบุรีในเดือนกุมภาพันธ์ 2568 หดตัวเมื่อเทียบกับเดือนเดียวกันของปีก่อน ปัจจัยสำคัญจากการหดตัวของด้านอุปทาน(การผลิต) เป็นผลจากการหดตัวของการผลิตภาคเกษตรกรรม สะท้อนจากการลดลงของปริมาณผลผลิตอ้อยโรงงาน มะนาว สับปะรด เป็นสำคัญ ประกอบกับการชะลอตัวของการผลิตภาคอุตสาหกรรม สะท้อนจากการชะลอตัวของปริมาณการใช้ไฟฟ้าด้านอุตสาหกรรม ขณะที่การผลิตภาคบริการขยายตัว สะท้อนจากการเพิ่มขึ้นของจำนวนนักท่องเที่ยว และรายได้จากการขายส่งขายปลีก สำหรับ ด้านอุปสงค์ (การใช้จ่าย) ขยายตัวจากการใช้จ่ายภาครัฐ และการบริโภคภาคเอกชน สะท้อนจากการเพิ่มขึ้นของการเบิกจ่ายเงินงบประมาณ เงินลงทุน และภาษีมูลค่าเพิ่มที่จัดเก็บได้ ตามลำดับ อีกทั้งการลงทุนภาคเอกชนปรับตัว ดีขึ้น จากการปรับตัวดีขึ้นของสินเชื่อสำหรับการลงทุน สำหรับเสถียรภาพทางเศรษฐกิจขยายตัว (ข้อมูลจากสำนักงานคลังจังหวัดเพชรบุรี)

2.3 ดัชนีราคาผู้บริโภค

ดัชนีราคาผู้บริโภคของจังหวัดเพชรบุรีเดือนธันวาคม 2567 มีค่าเท่ากับ 107.7 การเปลี่ยนแปลงของดัชนีราคาผู้บริโภคของจังหวัดเพชรบุรี เดือนธันวาคม 2567 ค่าดัชนีมีการเปลี่ยนแปลง ดังนี้

เมื่อเปรียบเทียบกับเดือนพฤศจิกายน 2567 (MoM) **ลดลงร้อยละ 0.2**

เมื่อเปรียบเทียบกับเดือนธันวาคม 2566 (YoY) **สูงขึ้นร้อยละ 0.8**

เมื่อเปรียบเทียบกับเฉลี่ย 12 เดือน (เดือนมกราคม-ธันวาคม) ปี 2567 (AoA) เทียบกับ ช่วงเดียวกันของปีก่อน **สูงขึ้นร้อยละ 0.5**

ดัชนีราคาผู้บริโภคของจังหวัดเพชรบุรีเดือนธันวาคม 2567 เทียบกับเดือนพฤศจิกายน 2567 ดัชนีลดลงร้อยละ 0.2 เป็นผลจากการลดลงของหมวดอาหารและเครื่องดื่มไม่มีแอลกอฮอล์ ลดลงร้อยละ 0.6

ดัชนีราคาผู้บริโภคของจังหวัดเพชรบุรี จากการพิจารณาดัชนีราคาเฉลี่ย 12 เดือน (เดือนมกราคม - ธันวาคม 2567 เทียบกับเดือนมกราคม - ธันวาคม 2566) ดัชนีสูงขึ้นร้อยละ 0.5 จากการสูงขึ้นของ **หมวดอาหารและเครื่องดื่มไม่มีแอลกอฮอล์ สูงขึ้นร้อยละ 0.9** เป็นผลจากการสูงขึ้นของ ข้าว แป้งและผลิตภัณฑ์จากแป้ง สูงขึ้นร้อยละ 5.6 เครื่องดื่มไม่มีแอลกอฮอล์ สูงขึ้นร้อยละ 2.6 อาหารบริโภค-นอกบ้าน สูงขึ้นร้อยละ 2.3 ไข่และผลิตภัณฑ์นม สูงขึ้นร้อยละ 2.1 และอาหารบริโภค-ในบ้าน สูงขึ้นร้อยละ 1.8 และหมวดอื่น ๆ **ไม่ใช่อาหารและเครื่องดื่ม สูงขึ้นร้อยละ 0.1** เป็นผล การสูงขึ้นของหมวดยาสูบและเครื่องดื่มมีแอลกอฮอล์ สูงขึ้นร้อยละ 0.9 หมวดการตรวจรักษาและบริการส่วนบุคคล สูงขึ้นร้อยละ 0.7 หมวดพาหนะ การขนส่ง และการสื่อสาร สูงขึ้นร้อยละ 0.4 เป็นผลจากการสูงขึ้นของน้ำมันเชื้อเพลิง ร้อยละ 0.8 หมวดเครื่องนุ่งห่มและรองเท้า สูงขึ้นร้อยละ 0.1 และหมวดการบันเทิงการอ่าน การศึกษา และการศาสนา สูงขึ้นร้อยละ 0.1 (ข้อมูลจากสำนักงานพาณิชย์จังหวัดเพชรบุรี)

**** เนื่องจากอยู่ระหว่างการปรับปรุงเปลี่ยนแปลงปีฐาน จากปี 2562 เป็นปี 2566 ทำให้ไม่สามารถเผยแพร่ดัชนีราคาผู้บริโภคระดับจังหวัด ระหว่างเดือนมกราคม - เมษายน 2568**



2.4 การจดทะเบียนนิติบุคคลตั้งใหม่

ในไตรมาสที่ 1 (มกราคม - มีนาคม) ปี พ.ศ. 2568 จังหวัดเพชรบุรี มีการจดทะเบียนนิติบุคคลตั้งใหม่ ทั้งสิ้น 64 แห่ง มีทุนจดทะเบียน ทั้งสิ้น 100.30 ล้านบาท แยกเป็นบริษัทจำกัด จำนวน 53 แห่ง ทุนจดทะเบียน 84.20 ล้านบาท ห้างหุ้นส่วนจำกัด 11 แห่ง มีทุนจดทะเบียน 16.10 ล้านบาท อุตสาหกรรมที่มีการจดทะเบียนนิติบุคคลตั้งใหม่ สูงที่สุด 3 อันดับแรกได้แก่

- 1) การขายปลีก การขายส่ง การซ่อมแซมยานยนต์ จักรยานยนต์ จำนวน 23 แห่ง มีทุนจดทะเบียน จำนวน 35.00 ล้านบาท
- 2) การก่อสร้าง จำนวน 10 แห่ง มีทุนจดทะเบียน จำนวน 18.60 ล้านบาท
- 3) กิจกรรมอสังหาริมทรัพย์ จำนวน 6 แห่ง มีทุนจดทะเบียน จำนวน 13.50 ล้านบาท (ตารางที่ 3 (ภาคผนวก)) (ข้อมูลจากสำนักงานพาณิชย์จังหวัดเพชรบุรี)

แผนภูมิที่ 1 จำนวนการจดทะเบียนของนิติบุคคลตั้งใหม่จังหวัดเพชรบุรี จำแนกตามหมวดธุรกิจ ไตรมาส 1 (มกราคม - มีนาคม) พ.ศ. 2568

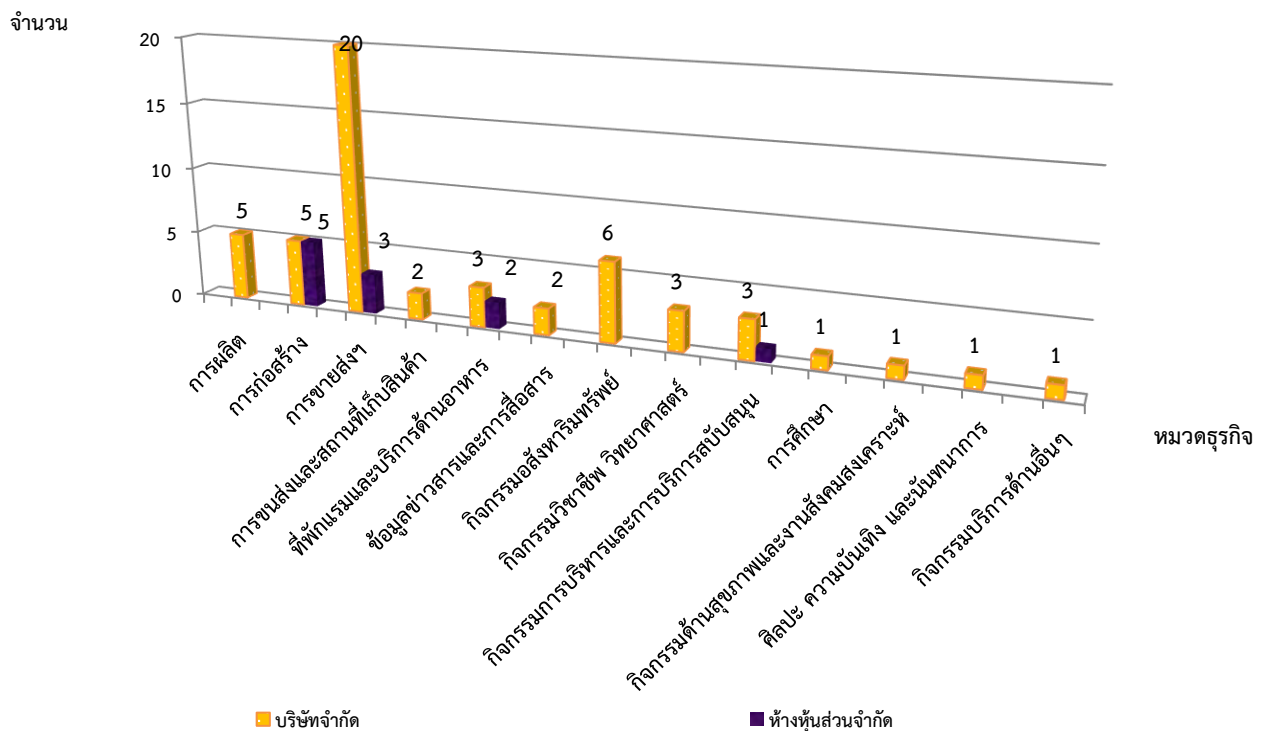

ที่มา: กลุ่มทะเบียนธุรกิจและอำนวยความสะดวกทางการค้า สำนักงานพาณิชย์จังหวัดเพชรบุรี

2.5 การจดทะเบียนโรงงาน

สำหรับการจดทะเบียนโรงงานอุตสาหกรรมที่ประกอบกิจการใหม่ในจังหวัดเพชรบุรี พบว่ามีการจดทะเบียนรวม จำนวน 4 แห่ง โดยประเภทอุตสาหกรรมที่มีการจดทะเบียนใหม่คือ อุตสาหกรรมการผลิต 2 แห่ง รวมเงินลงทุน 339 ล้านบาท การจดทะเบียนดังกล่าว ทำให้เกิดการจ้างงานเพิ่มขึ้น 42 คน ในส่วนโรงงานที่ปิดกิจการ ไตรมาสที่ 1 แห่ง รายละเอียดดังตารางที่ 4 (ภาคผนวก) (ข้อมูลจากสำนักงานอุตสาหกรรมจังหวัดเพชรบุรี)

ดัชนีชี้วัดภาวะแรงงานจังหวัดเพชรบุรี

ภาวะด้านแรงงานมีการเคลื่อนไหวเปลี่ยนแปลงตลอดเวลา สืบเนื่องจากปัจจัยทางเศรษฐกิจสังคม และการเมือง เช่น สถานการณ์ทางการเมือง สืบสนไร่ทิศทางการที่ชัดเจน จะส่งผลถึงความเชื่อมั่นของนักลงทุน ทั้งในและต่างประเทศ เกิดการชะลอการลงทุน ชะลอการขยายกิจการ รวมถึงชะลอการจ้างงานในขณะที่การผลิตคน เพื่อเข้าสู่ตลาดแรงงานของภาคการศึกษายังคงมีอย่างต่อเนื่องมีอาจชะลอตามภาวะการณ์ด้านเศรษฐกิจ จึงส่งผลต่อการว่างงาน การทำงานต่ำระดับ นอกจากนี้ การเปลี่ยนแปลงทางเทคโนโลยีการผลิต ต้นทุนการผลิต ฤดูกาล ทัศนคติ ทั้งของฝ่ายนายจ้างและผู้ใช้แรงงานเหล่านี้ล้วนเป็นปัจจัยที่นำไปสู่การเปลี่ยนแปลงของภาวะด้านแรงงาน ไม่ว่าจะเป็นรูปแบบการจ้างงาน การเคลื่อนย้ายแรงงานฝีมือแรงงาน มาตรฐานแรงงาน ฯลฯ ดังนั้น การจะทราบความเคลื่อนไหว หรือการเปลี่ยนแปลงของภาวะแรงงาน จึงต้องมีการพิจารณาศึกษาเพื่อกำหนดตัวชี้วัด พร้อมทั้งติดตามการเปลี่ยนแปลง เพื่อศึกษาวิเคราะห์ถึงสาเหตุของปัญหา รวมถึงทำนายหรือคาดการณ์อนาคต อันจะเอื้อประโยชน์ต่อการตัดสินใจ ในการกำหนดแผนงานที่จะต้องทำให้สนองต่อความต้องการทุกกลุ่มทั้งนายจ้าง ผู้ใช้แรงงานรวมทั้งองค์กรต่างๆ ทั้งภาครัฐและเอกชน สถานการณ์แรงงานจังหวัดเพชรบุรีไตรมาสที่ 1 (มกราคม - มีนาคม) ปี พ.ศ. 2568 ฉบับนี้จะนำเสนอ ตัวชี้วัดภาวะแรงงานดังนี้

1) ผลผลิตภาพแรงงานจังหวัดเพชรบุรี

ผลผลิตภาพแรงงาน คือ การวัดค่าประสิทธิภาพของกระบวนการผลิต เป็นตัวชี้วัดที่แสดงให้เห็นถึงความสามารถในการทำงานที่สามารถพัฒนาหรือเพิ่มศักยภาพให้สูงขึ้น คำนวณจากผลิตภัณฑ์มวลรวมจังหวัด ณ ราคาคงที่ ปี 2566 เทียบกับจำนวนผู้มีงานทำในจังหวัดปี 2567 โดยในปี 2567 มีผลผลิตภาพแรงงานอยู่ที่ 269,180 บาทต่อคนต่อปี ลดลงจากปีที่แล้ว 1,903 บาท โดยปี 2566 มีผลผลิตภาพแรงงานอยู่ที่ 271,083 บาทต่อคนต่อปี (ตารางที่ 1) (ตารางที่ 5 (ภาคผนวก))

ตารางที่ 1 ผลผลิตภาพแรงงานจังหวัดเพชรบุรี

	ปี 2563	ปี 2564	ปี 2565	ปี 2566	ปี 2567	ปี 2568
GPP ณ ราคาคงที่ในจังหวัด (ล้านบาท)	71,934	72,447	78,527	78,848	78,848	78,848
จำนวนผู้มีงานทำในจังหวัดเพชรบุรี (คน)	281,124	280,958	286,249	290,862	292,919	292,919
ผลผลิตภาพแรงงานจังหวัด (บาท)	255,879	257,857	274,331	271,083	269,180	269,180

***หมายเหตุ เนื่องจากสำนักงานสถิติจังหวัดเพชรบุรีอยู่ระหว่างการจัดทำข้อมูลไตรมาสที่ 1/2568 เพื่อให้ทันต่อการดำเนินการของกระทรวงแรงงานจึงใช้ข้อมูลไตรมาส 4/2567 ในการจัดทำข้อมูลสถานการณ์



2) อัตราการมีส่วนร่วมในกำลังแรงงาน

อัตราการมีส่วนร่วมในกำลังแรงงานเป็นตัวชี้วัดที่แสดงให้เห็นถึงสภาพกำลังแรงงานในตลาดแรงงานของจังหวัดเพชรบุรี เมื่อเทียบกับประชากรวัยแรงงานทั้งหมด โดยคำนวณจากกำลังแรงงานในจังหวัดเพชรบุรี เทียบกับประชากรที่มีอายุ 15 ปีขึ้นไป ในจังหวัดเพชรบุรี จะพบว่าไตรมาส 4 ปี 2567 อัตราการมีส่วนร่วมในกำลังแรงงานจังหวัดเพชรบุรี มีอัตราร้อยละ 69.30 ลดลงจากไตรมาส 3 ปี 2567 ที่มีอัตราร้อยละ 69.39 และเมื่อเปรียบเทียบกับไตรมาสเดียวกันของปีก่อน พบว่ามีอัตราเพิ่มขึ้นจากไตรมาส 4 ปี 2566 ที่มีอัตราร้อยละ 69.00 (แผนภูมิที่ 2 ตารางที่ 6 (ภาคผนวก))

แผนภูมิที่ 2 อัตราการมีส่วนร่วมในกำลังแรงงานจังหวัดเพชรบุรี ไตรมาสที่ ไตรมาสที่ 4 (ตุลาคม - ธันวาคม) ปี พ.ศ. 2567

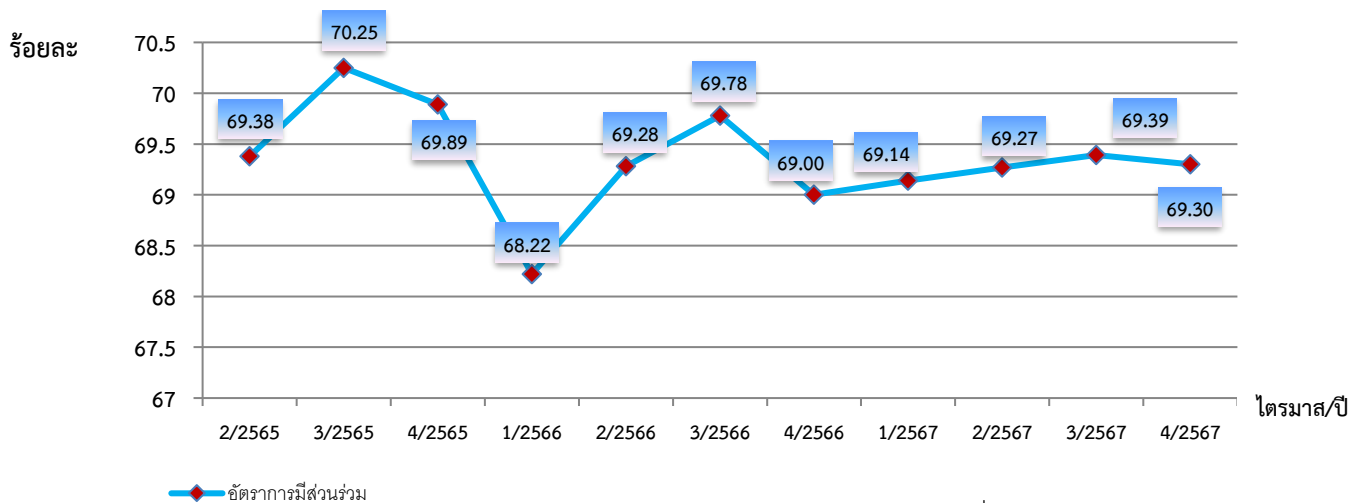

หมายเหตุ : อัตราการมีส่วนร่วมในกำลังแรงงานในจังหวัด = $\frac{\text{กำลังแรงงานในจังหวัด} \times 100}{\text{ประชากรที่มีอายุ 15 ปี ขึ้นไปในจังหวัด}}$

ที่มา: สำนักงานสถิติจังหวัดเพชรบุรี

3) อัตราการมีงานทำของจังหวัดเพชรบุรี

อัตราการจ้างงานเป็นตัวชี้วัดที่แสดงให้เห็นภาพการมีงานทำในตลาดแรงงานของจังหวัดเพชรบุรี ว่ามีสัดส่วนมากน้อยเพียงใด ในไตรมาส 4 ปี 2567 พบว่าอัตราการมีงานทำในจังหวัดอยู่ที่ร้อยละ 68.90 มีอัตราลดลงเล็กน้อย จากไตรมาสที่แล้วที่อยู่ร้อยละ 68.99 และเพิ่มขึ้นเล็กน้อย จากไตรมาสเดียวกันปีก่อนอยู่ที่ร้อยละ 68.91 อัตราการจ้างงานในภาคเกษตรจังหวัดเพชรบุรี มีอัตราร้อยละ 26.15 โดยเมื่อเปรียบเทียบกับไตรมาสที่ผ่านมาจะพบว่า อัตราการมีงานทำในภาคเกษตรจังหวัดเพชรบุรี มีอัตราเพิ่มขึ้นจากไตรมาส 3 ปี 2567 ที่มีอัตราร้อยละ 25.22 (แผนภูมิที่ 3) และเมื่อเปรียบเทียบกับไตรมาสเดียวกันของปีที่ผ่านมาอัตราร้อยละ 29.02 มีอัตราที่ลดลง ส่วนอัตราการจ้างงานนอกภาคเกษตรก็จะมีสัดส่วนที่ลดลง กล่าวคือไตรมาส 4 ปี 2567 มีอัตรา 73.85 ลดลงจากไตรมาส 3 ปี 2567 ที่มีอัตราร้อยละ 74.78 เนื่องจากผู้ใช้แรงงานนอกภาคเกษตรเคลื่อนย้ายเข้าไปอยู่ในภาคเกษตรกรรม เกิดความสับสนทางการเมือง ความไม่มั่นใจในเศรษฐกิจ ปัญหาความไม่สงบต่าง ๆ และผลกระทบของราคาน้ำมันทำให้ธุรกิจชะลอการเติบโต ส่งผลให้การขยายงานโดยเฉพาะการจ้างงานเพิ่มขึ้นด้วย ภายหลังการลดลงของการแพร่ระบาดของโรคติดเชื้อไวรัสโคโรนา 2019 และสถานการณ์ทางการเมืองคลี่คลายลง จะสามารถเรียกความเชื่อมั่นให้กับการลงทุนอีกครั้ง ธุรกิจจึงอยู่ในระดับทรงตัว ซึ่งคาดว่าแนวโน้ม การจ้างงานยังคงสดใส ไม่มีผลกระทบมากนัก แต่ปัญหาที่น่าเป็นห่วง คือ

การเกิดสถานการณ์ภัยแล้ง ทำให้ภาคเกษตรกรรมกระทบกระเทือนหนัก แรงงานอาจเคลื่อนย้ายไปทำงานในภาคอุตสาหกรรมมากขึ้นก็เป็นได้ (แผนภูมิที่ 3 ตารางที่ 7 (ภาคผนวก))

แผนภูมิที่ 3 อัตราการจ้างงานใน/นอกภาคเกษตรจังหวัดเพชรบุรี ไตรมาสที่ 3 ไตรมาสที่ 4 (ตุลาคม - ธันวาคม) ปี พ.ศ. 2567

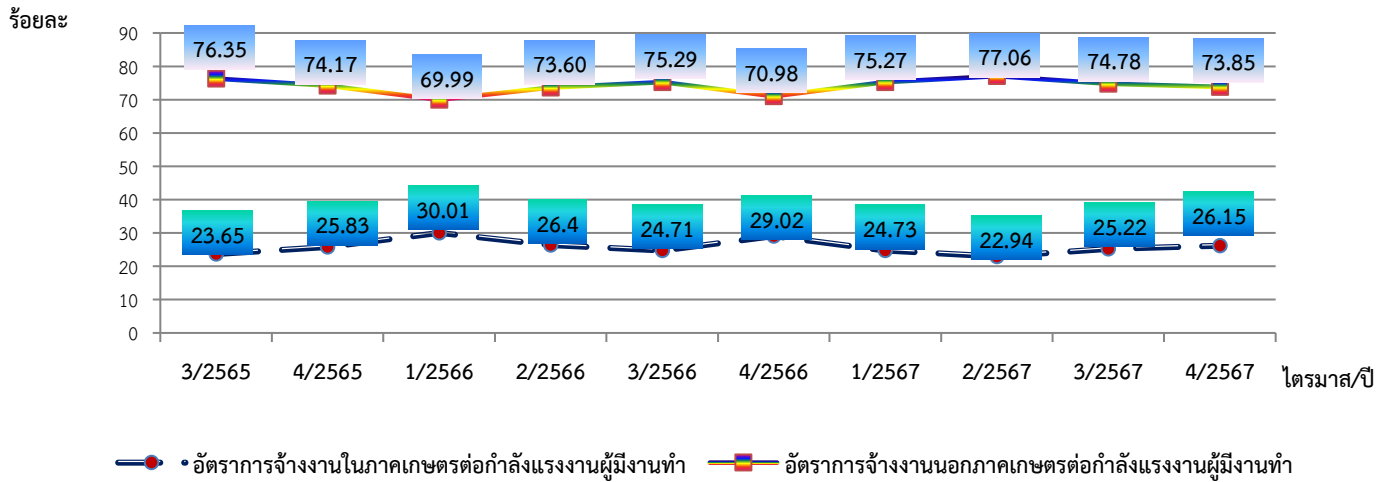

หมายเหตุ: อัตราการมีงานทำใน/นอกภาคเกษตรในจังหวัด = $\frac{\text{ผู้มีงานทำใน/นอกภาคเกษตรในจังหวัด}}{\text{ผู้มีงานทำในจังหวัด}} \times 100$

ที่มา: สำนักงานสถิติจังหวัดเพชรบุรี

เมื่อพิจารณาอัตราการมีงานทำเฉพาะในส่วนภาคอุตสาหกรรม โดยคำนวณจากจำนวนผู้มีงานทำในภาคอุตสาหกรรมเปรียบเทียบกับจำนวนผู้มีงานทำทั้งหมดจะพบว่า อัตราการจ้างงานในภาคอุตสาหกรรม มีอัตราร้อยละ 73.85 ซึ่งลดลงจากไตรมาสที่ 3 ปี 2567 ที่มีอัตรา 74.78 อันเนื่องมาจากปัจจัยฤดูกาล ผนวกกับสถานการณ์เศรษฐกิจ การเมือง และสังคม ตามที่ได้กล่าวมาแล้ว ทำให้การจ้างงานในภาคการผลิตเพิ่มขึ้น (แผนภูมิที่ 4 ตารางที่ 8 (ภาคผนวก))

แผนภูมิที่ 4 อัตราการมีงานทำในภาคอุตสาหกรรมจังหวัดเพชรบุรี ไตรมาสที่ 3 ไตรมาสที่ 4 (ตุลาคม - ธันวาคม) ปี พ.ศ. 2567

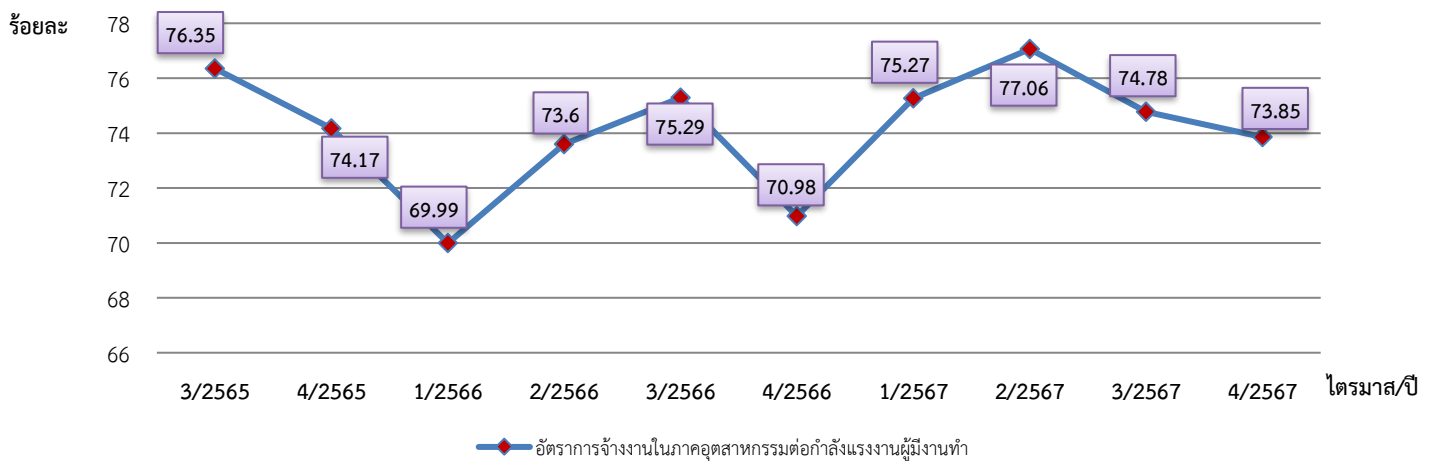

ที่มา: สำนักงานสถิติจังหวัดเพชรบุรี

*** หมายเหตุ เนื่องจากสำนักงานสถิติจังหวัดเพชรบุรีอยู่ระหว่างการจัดทำข้อมูลไตรมาสที่ 1/2568 เพื่อให้ทันต่อการดำเนินการของกระทรวงแรงงานจึงใช้ข้อมูลไตรมาส 4/2567 ในการจัดทำข้อมูลสถานการณ์



โดยสรุปในภาพรวมจะพบว่าอัตราการมีงานทำหรือการมีส่วนร่วมในกำลังแรงงานของจังหวัดเพชรบุรี จะมีลักษณะการเคลื่อนย้ายแรงงานแบบเป็นวัฏจักรหรือวงจร ทั้งนี้เพราะพื้นที่จังหวัดเป็นเขตเกษตรกรรม ประชากร ซึ่งเป็นกำลังแรงงานของจังหวัดจะอาศัยอยู่ในภาคส่วนของเกษตรกรรมเพื่อช่วยครัวเรือนในการทำการเกษตร เป็นส่วนใหญ่ เมื่อหมดฤดูเก็บเกี่ยวผลผลิตก็จะเคลื่อนย้ายไปทำงานทำในภาคอุตสาหกรรมในจังหวัดอื่นๆ และจะเคลื่อนย้ายกลับมาภาคเกษตรกรรมอีกครั้งในฤดูเพาะปลูก วนเวียนในลักษณะเช่นนี้อย่างเป็นวัฏจักรทุกปี จึงอาจส่งผลกระทบต่ออัตราขาดแคลนแรงงานในบางฤดูกาล

4) อัตราการว่างงานของจังหวัดเพชรบุรี

การศึกษาอัตราการว่างงานในไตรมาสผ่านมา จะพบว่าอัตราว่างงานของจังหวัดเพชรบุรี แต่ละไตรมาส จะปรับตัวสูงขึ้นและลดลงตามปัจจัยในเรื่องฤดูกาล และปัจจัยทางเศรษฐกิจ ส่งผลกระทบต่อสมภาวะการมีงานทำของแรงงาน อัตราการว่างงานในไตรมาส 4 ปี 2567 ลดลงจากไตรมาส 3 ปี 2567 สำหรับอัตราว่างงานในจังหวัดเพชรบุรี ไตรมาส 4 ปี 2567 มีอัตราร้อยละ 0.19 ซึ่งมีความเปลี่ยนแปลงลดลงจาก ไตรมาส 3 ปี 2567 ที่มีอัตราร้อยละ 0.57 (แผนภูมิที่ 5 ตารางที่ 9 (ภาคผนวก))

แผนภูมิที่ 5 อัตราการว่างงานของจังหวัดจังหวัดเพชรบุรี ไตรมาสที่ ไตรมาสที่ 4 (ตุลาคม - ธันวาคม) ปี พ.ศ. 2567

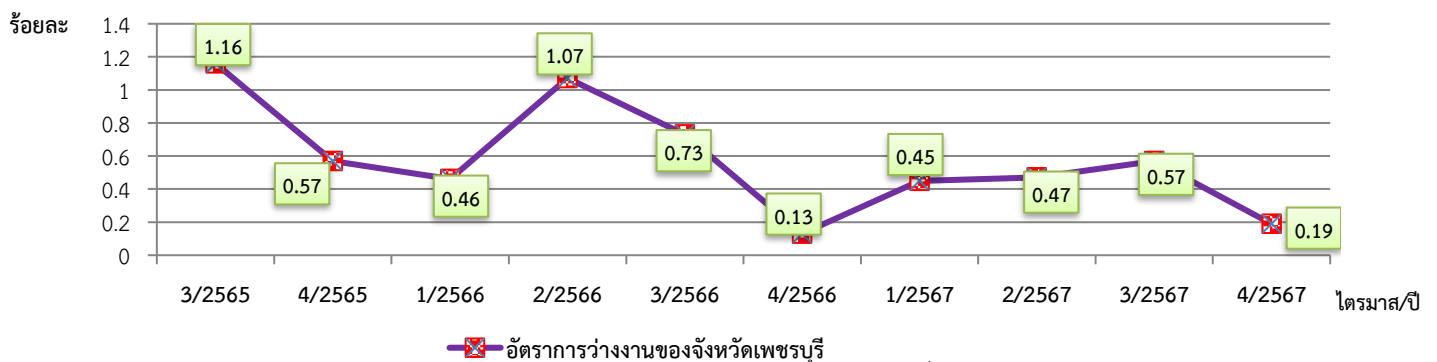

ที่มา: สำนักงานสถิติจังหวัดเพชรบุรี

***หมายเหตุ เนื่องจากสำนักงานสถิติจังหวัดเพชรบุรีอยู่ระหว่างการจัดทำข้อมูลไตรมาสที่ 1/2568 เพื่อให้ทันต่อการดำเนินการของกระทรวงแรงงานจึงใช้ข้อมูลไตรมาส 4/2567 ในการจัดทำข้อมูลสถานการณ์



5) อัตราการเปลี่ยนแปลงของจำนวนผู้ประกันตนในระบบประกันสังคม (ม.33)
 อัตราการเปลี่ยนแปลง ของผู้ประกันตนที่ขอรับประโยชน์ทดแทนกรณีว่างงาน
 และอัตราการเลิกจ้างลูกจ้างในระบบประกันสังคม

จำนวนผู้ประกันตนมาตรา 33 ของสำนักงานประกันสังคม ไตรมาส 1 ปี 2568 มีจำนวน 69,078 คน อัตราการเปลี่ยนแปลงของจำนวนผู้ประกันตน (มาตรา 33) ขยายตัวในอัตราร้อยละ 5.18 เพิ่มขึ้นจากไตรมาสก่อนที่ขยายตัวอัตราร้อยละ 4.37 จำนวนผู้ประกันตนที่ขอรับประโยชน์ทดแทนกรณีว่างงาน จำนวน 3,344 คน (ใช้ข้อมูลจากสำนักงานประกันสังคม) อัตราการเปลี่ยนแปลงของผู้ประกันตนที่ขอรับประโยชน์ทดแทนกรณีว่างงาน ร้อยละ -13.91 ลดลงจากไตรมาสก่อนที่มีร้อยละ -32.01 สำหรับจำนวนผู้ประกันตนที่รับประโยชน์ทดแทนกรณีว่างงาน จากสาเหตุเลิกจ้างอัตราการเลิกจ้างลูกจ้างในระบบประกันสังคมมาตรา 33 จำนวน 799 คน อยู่ที่ร้อยละ 1.16 เพิ่มขึ้นจากไตรมาสก่อนที่มีอัตราร้อยละ 0.61 (แผนภูมิที่ 6 ตารางที่ 10 (ภาคผนวก))

แผนภูมิที่ 6 อัตราการเปลี่ยนแปลงของจำนวนผู้ประกันตนในระบบประกันสังคม (ม.33) ,อัตราการเปลี่ยนแปลงของ ผู้ประกันตนที่ขอรับประโยชน์ทดแทนกรณีว่างงาน และอัตราการเลิกจ้างลูกจ้างในระบบประกันสังคม ไตรมาสที่ 1 (มกราคม - มีนาคม) ปี พ.ศ. 2568

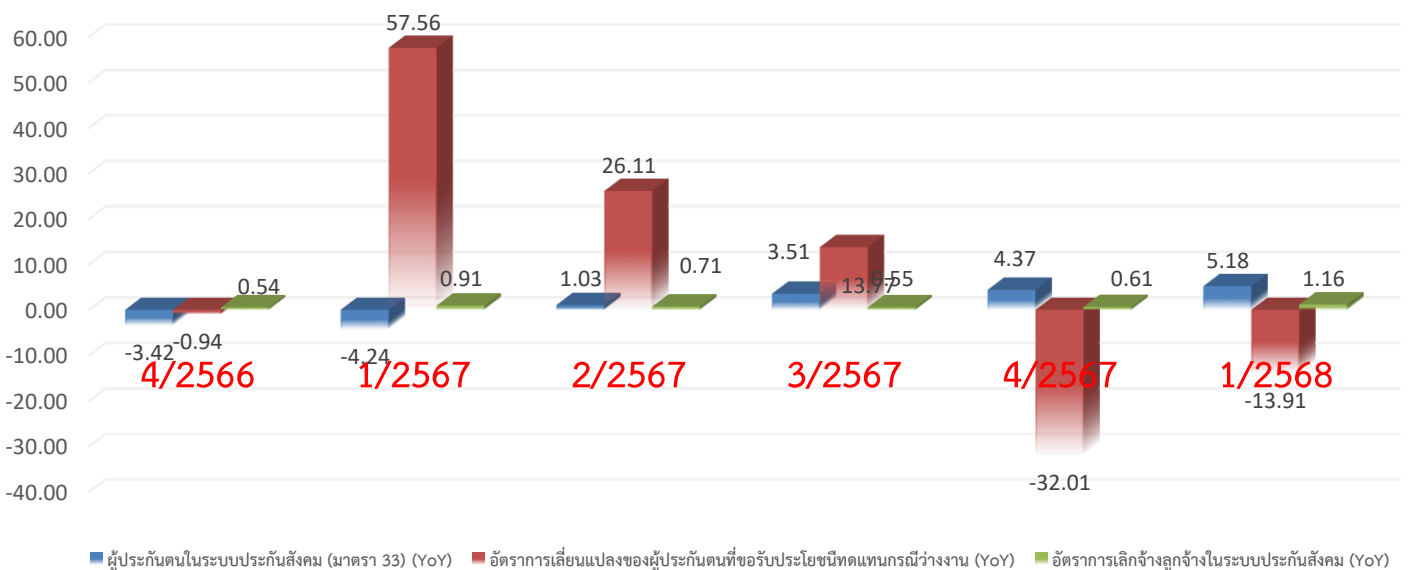

ที่มา: สำนักงานประกันสังคมจังหวัดเพชรบุรี



6) อัตราการบรรจุงาน

อัตราการบรรจุงานในแต่ละไตรมาส เป็นตัวชี้วัดที่แสดงให้เห็นถึงการเคลื่อนไหวของภาวการณ์ด้านแรงงาน ซึ่งสามารถศึกษาวิเคราะห์กับจำนวนตำแหน่งงานว่าง และจำนวนผู้สมัครงาน โดยเมื่อ วิเคราะห์จำนวนการบรรจุงานที่สำนักงานจัดหางานจังหวัดดำเนินการ เทียบกับจำนวนตำแหน่งงานว่าง ที่แจ้งผ่านสำนักงานจัดหางานจังหวัดเพชรบุรี จะพบว่า อัตราการบรรจุงานต่อตำแหน่งงานว่างไตรมาส 1 ปี 2568 อยู่ที่ร้อยละ 14.32 โดยมีอัตราการลดลงจากไตรมาส 4 ปี 2567 ที่มีร้อยละ 48.53 อย่างไรก็ตามอัตราการบรรจุงานต่อตำแหน่งงานว่างไตรมาสนี้มีสัดส่วนที่ลดลงเมื่อเทียบกับไตรมาสเดียวกันของปีที่ผ่านมา ที่มีร้อยละ 21.78 (แผนภูมิที่ 7) เมื่อเปรียบเทียบสัดส่วนของผู้บรรจุงานกับจำนวนผู้สมัครที่มีอัตรา ร้อยละ 117.57 พบว่า มีอัตราการลดลงจากไตรมาส 4 ปี 2567 ที่มีอัตรา 129.02 ทั้งนี้อาจเป็นเพราะในไตรมาสนี้มียอดผู้สมัครงานที่มากกว่ากว่าไตรมาสที่ผ่านมา เมื่อเปรียบเทียบกันแล้วจึงทำให้เห็นภาพว่ามีอัตราสูงขึ้น (แผนภูมิที่ 7 ตารางที่ 11 (ภาคผนวก))

แผนภูมิที่ 7 อัตราการบรรจุงานของ จังหวัดเพชรบุรี ไตรมาสที่ 1 (มกราคม - มีนาคม) ปี พ.ศ. 2568

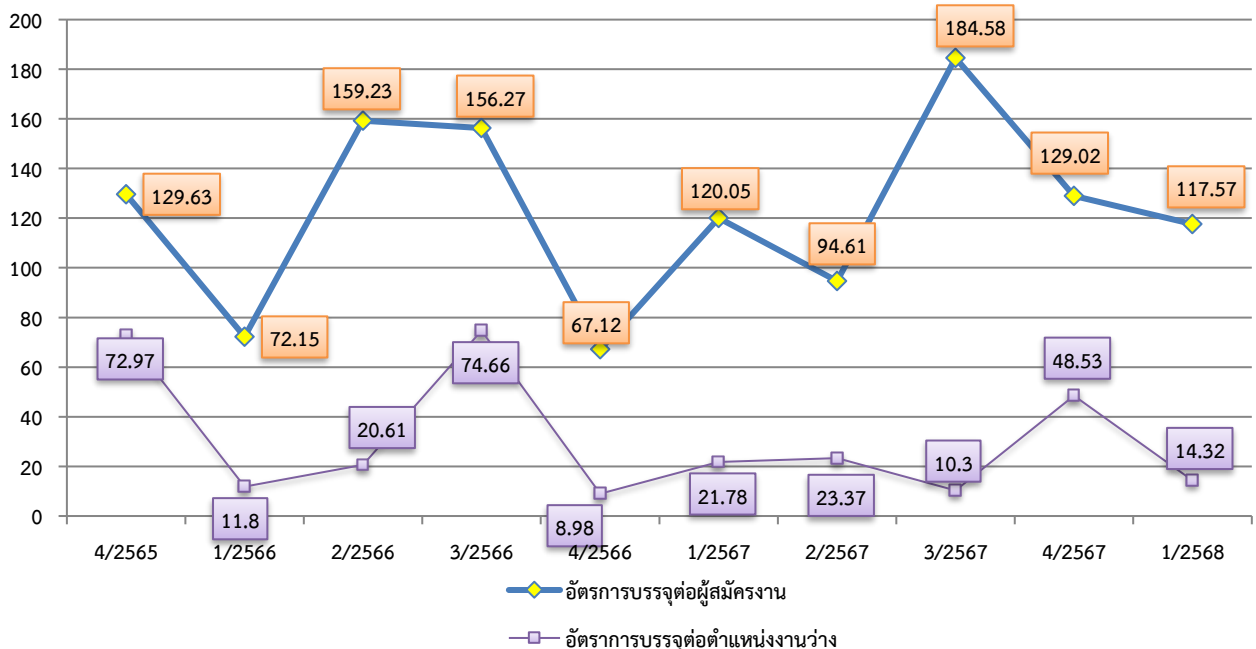

- หมายเหตุ:
1. อัตราการบรรจุงานต่อผู้สมัครงานจังหวัดเพชรบุรี = $\frac{\text{ผู้ได้รับการบรรจุงานในจังหวัด} \times 100}{\text{ผู้สมัครงานในจังหวัด}}$
 2. อัตราการบรรจุงานต่อตำแหน่งงานว่างจังหวัดเพชรบุรี = $\frac{\text{ผู้ได้รับการบรรจุงานในจังหวัด} \times 100}{\text{ตำแหน่งงานว่างในจังหวัด}}$

ที่มา: สำนักงานจัดหางานจังหวัดเพชรบุรี



7) อัตราการจ้างแรงงานต่างด้าว

อัตราการจ้างแรงงานต่างด้าวต่อจำนวนผู้มีงานทำทั้งหมด คิดเป็นร้อยละ 14.87 หมายถึง ผู้มีงานทำทุก ๆ 100 คน จะมีการจ้างแรงงานต่างด้าวประมาณ 14 - 15 คน และอัตราการจ้างแรงงานต่างด้าว 4 สัญชาติ (เมียนมา ลาว กัมพูชา เวียดนาม) ต่อจำนวนผู้มีงานทำทั้งหมดอยู่ที่ร้อยละ 14.56 แสดงว่าผู้มีงานทำทุก ๆ 100 คน จะเป็นการจ้างแรงงานต่างด้าวสัญชาติเมียนมา สัญชาติลาว สัญชาติกัมพูชา 14 - 15 คน (แผนภูมิที่ 8 ตารางที่ 12 ภาคผนวก))

แผนภูมิที่ 8 อัตราการจ้างแรงงานต่างด้าวในจังหวัดเพชรบุรี ไตรมาสที่ 1 (มกราคม - มีนาคม) ปี พ.ศ. 2568

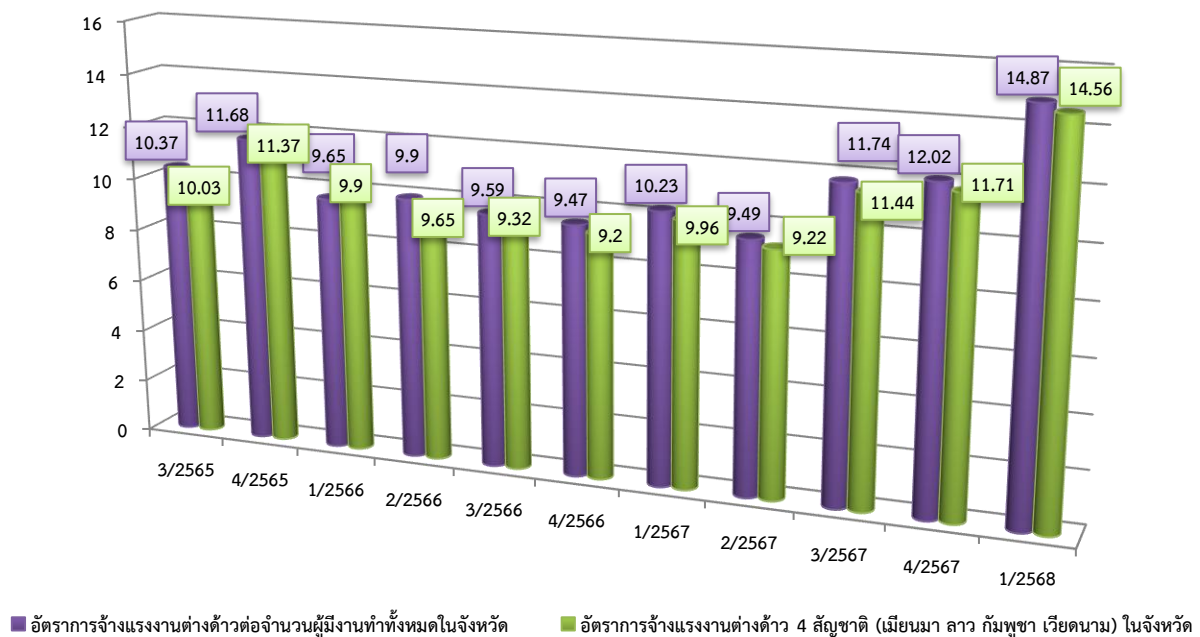

$$\text{อัตราการจ้างแรงงานต่างด้าวต่อจำนวนผู้มีงานทำทั้งหมดของจังหวัด} = \frac{\text{จำนวนแรงงานต่างด้าวทั้งหมดในจังหวัด} \times 100}{\text{ผู้มีงานทำในจังหวัด}}$$

ที่มา: สำนักงานจัดหางานจังหวัดเพชรบุรี



8) อัตราการปฏิบัติไม่ถูกต้องตามกฎหมายคุ้มครองแรงงานและกฎหมายความปลอดภัยในการทำงานของสถานประกอบการ

อัตราการปฏิบัติไม่ถูกต้องตามกฎหมายคุ้มครองแรงงานสถานประกอบการเป็นตัวบ่งบอกตัวหนึ่ง ที่แสดงให้เห็นถึงภาพการดำเนินงาน หากนายจ้างไม่ปฏิบัติตามกฎหมายสูงย่อมส่งผลกระทบต่อความเป็นอยู่ ของลูกจ้าง ผู้ใช้แรงงาน และส่งผลถึงคุณภาพชีวิตของผู้ใช้แรงงานตามมา ซึ่งพบว่าอัตราการปฏิบัติไม่ถูกต้องตามกฎหมาย คุ้มครองแรงงานของสถานประกอบการในจังหวัดต่อจำนวนสถานประกอบการที่ผ่านการตรวจทั้งหมดของจังหวัด ในไตรมาส 1 ปี 2568 มีอัตราร้อยละ 19.70 เพิ่มขึ้นจากไตรมาส 4 ปี 2567 ที่มีอัตราร้อยละ 2.04 และเพิ่มขึ้นเมื่อเทียบ ช่วงเดียวกันของปีที่ผ่านมา ที่มีอัตราร้อยละ 17.31 (แผนภูมิที่ 9) ทั้งนี้ การปฏิบัติไม่ถูกต้องตามกฎหมายคุ้มครองแรงงาน ส่วนใหญ่จะเป็นเรื่องของวันหยุดการทำงาน ซึ่งกฎหมายกำหนดว่าสถานประกอบการต้องมีข้อบังคับการทำงาน เช่น การกำหนดวันเวลาทำงาน เวลาพัก วันหยุด และประกาศให้ลูกจ้างทราบ พร้อมทั้งทำสำเนาแจ้งให้สำนักงาน สวัสดิการและคุ้มครองแรงงานจังหวัดทราบ แต่สถานประกอบการหลายแห่งไม่ทราบหรือทราบไม่ครบทุกขั้นตอน จึงพบปัญหาไม่ปฏิบัติตามกฎหมายที่มีจำนวนมาก อย่างไรก็ตามได้มีการแนะนำให้ดำเนินการให้ถูกต้องตามข้อกำหนด

อัตราการปฏิบัติไม่ถูกต้องตามกฎหมายความปลอดภัยในการทำงาน พบว่าไตรมาส 1 ปี 2568 มีอัตรา 49.12 เพิ่มขึ้นจากไตรมาสที่แล้ว ที่มีอัตรา 11.43 และเพิ่มขึ้นเมื่อเทียบช่วงเดียวกันของปีที่ผ่านมา ที่มีอัตราร้อยละ 31.03 (แผนภูมิที่ 9 ตารางที่ 13 (ภาคผนวก))

แผนภูมิที่ 9 อัตราการปฏิบัติไม่ถูกต้องตามกฎหมายคุ้มครองแรงงาน/ความปลอดภัยในการทำงานของสถานประกอบการ จังหวัดเพชรบุรี ไตรมาส 1 (มกราคม - มีนาคม) ปี พ.ศ. 2568

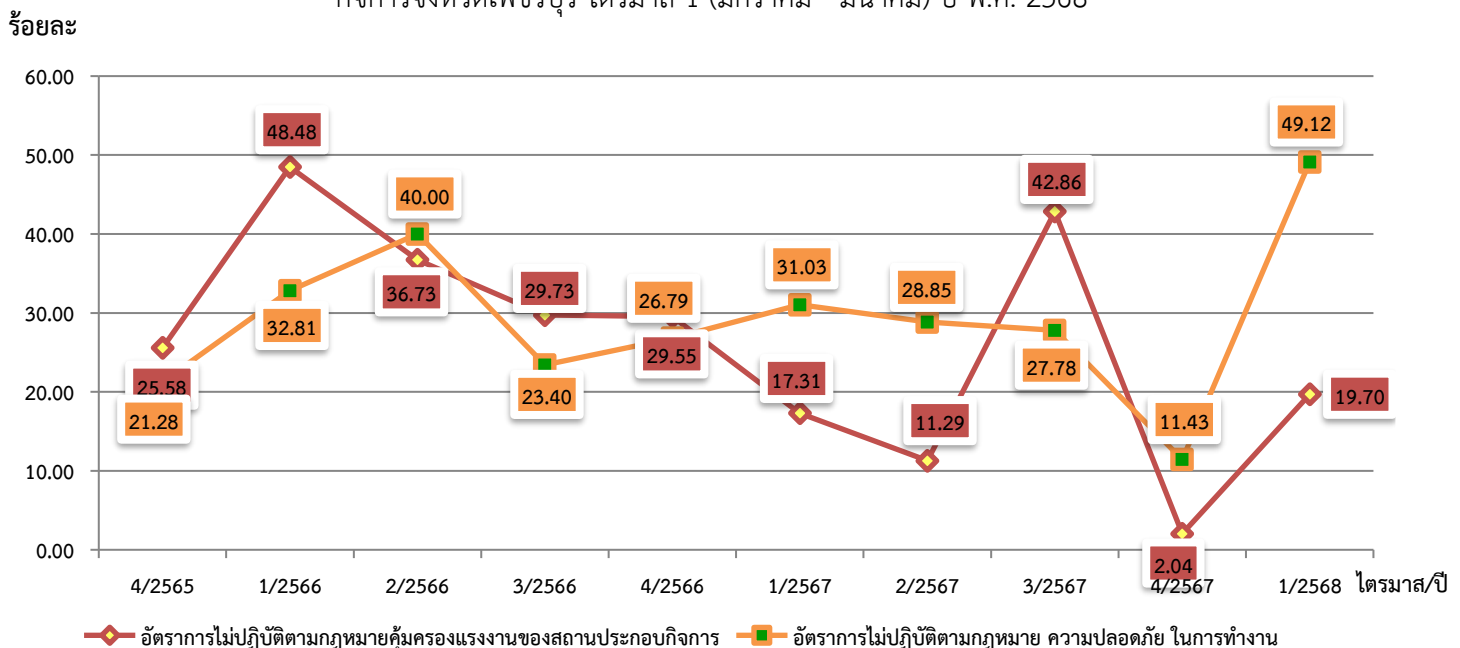

ที่มา: สำนักงานสวัสดิการและคุ้มครองแรงงานจังหวัดเพชรบุรี

หมายเหตุ: อัตราการปฏิบัติไม่ถูกต้องตามกฎหมายคุ้มครองแรงงาน = $\frac{\text{จำนวนสถานประกอบการที่ทำผิดกฎหมายคุ้มครองแรงงานจังหวัด} \times 100}{\text{จำนวนสถานประกอบการที่ผ่านการตรวจคุ้มครองแรงงานจังหวัด}}$

อัตราการปฏิบัติไม่ถูกต้องตามกฎหมายความปลอดภัยในการทำงานของสถานประกอบการจังหวัด = $\frac{\text{จำนวนสถานประกอบการที่ทำผิดกฎหมายความปลอดภัยในการทำงานจังหวัด} \times 100}{\text{จำนวนสถานประกอบการที่ผ่านการตรวจกฎหมายความปลอดภัยในจังหวัด}}$



9) อัตราการเกิดข้อพิพาทแรงงาน/ข้อขัดแย้งในสถานประกอบการ

การเกิดข้อพิพาทแรงงานและข้อขัดแย้งในสถานประกอบการ เป็นตัวชี้วัดที่แสดงถึงความสัมพันธ์ระหว่าง นายจ้างและลูกจ้าง การเปลี่ยนแปลงของอัตราการเกิดข้อพิพาทแรงงานจะแสดงให้เห็นถึงทิศทางความสัมพันธ์ระหว่าง นายจ้างและลูกจ้างว่ามีทิศทางหรือแนวโน้มไปในทางใด การเกิดข้อพิพาทแรงงานนั้นมีผลมาจากการที่ลูกจ้างได้แจ้ง ข้อเรียกร้องต่อนายจ้าง และหากไม่สามารถยุติ หรือตกลงกันได้ก็จะเกิดเป็นข้อพิพาทแรงงานขึ้น สำหรับอัตรา สถานประกอบการที่เกิดข้อพิพาทแรงงานในจังหวัดต่อสถานประกอบการ 100,000 แห่ง พบว่าในช่วงไตรมาส 4 ปี 2565 - ไตรมาส 1 ปี 2568 จังหวัดเพชรบุรีไม่มีข้อขัดแย้ง

สำหรับข้อขัดแย้งในสถานประกอบการซึ่งเกิดจากความขัดแย้งระหว่างนายจ้าง ลูกจ้าง ที่มีใช้ข้อพิพาท แรงงานตามกฎหมายแรงงาน เป็นตัวชี้วัดอีกตัวหนึ่งที่บ่งบอกถึงความสัมพันธ์ระหว่างนายจ้างและลูกจ้างได้ โดยอัตราการ เกิดข้อขัดแย้งในสถานประกอบการต่อสถานประกอบการ 100,000 แห่ง ในรอบปีที่ผ่านมานับจากไตรมาส 4 ปี 2565 จนถึงไตรมาส 1 ของปี 2568 มีอัตราอยู่ 23.86 กล่าวคือในสถานประกอบการ 100,000 แห่งเกิดข้อขัดแย้งประมาณ 23 แห่งเท่านั้น ซึ่งก็ยังนับว่าเป็นอัตราที่ต่ำ และเมื่อพิจารณาความเคลื่อนไหวแล้ว พบว่ามีอัตราเพิ่มขึ้น อย่างไรก็ตาม กระทั่งแรงงานมิได้นิ่งนอนใจ ทุกหน่วยงานในสังกัดได้ดำเนินการตรวจเยี่ยมสถานประกอบการพร้อมทั้ง ส่งเสริมการ สร้างความสัมพันธ์ที่ดีระหว่างนายจ้างและลูกจ้างตลอดเวลา (แผนภูมิที่ 10) (แผนภูมิที่ 10 ตารางที่ 14 (ภาคผนวก))

แผนภูมิที่ 10 อัตราการเกิดข้อพิพาท/ข้อขัดแย้งแรงงานต่อสถานประกอบการ 100,000 แห่ง

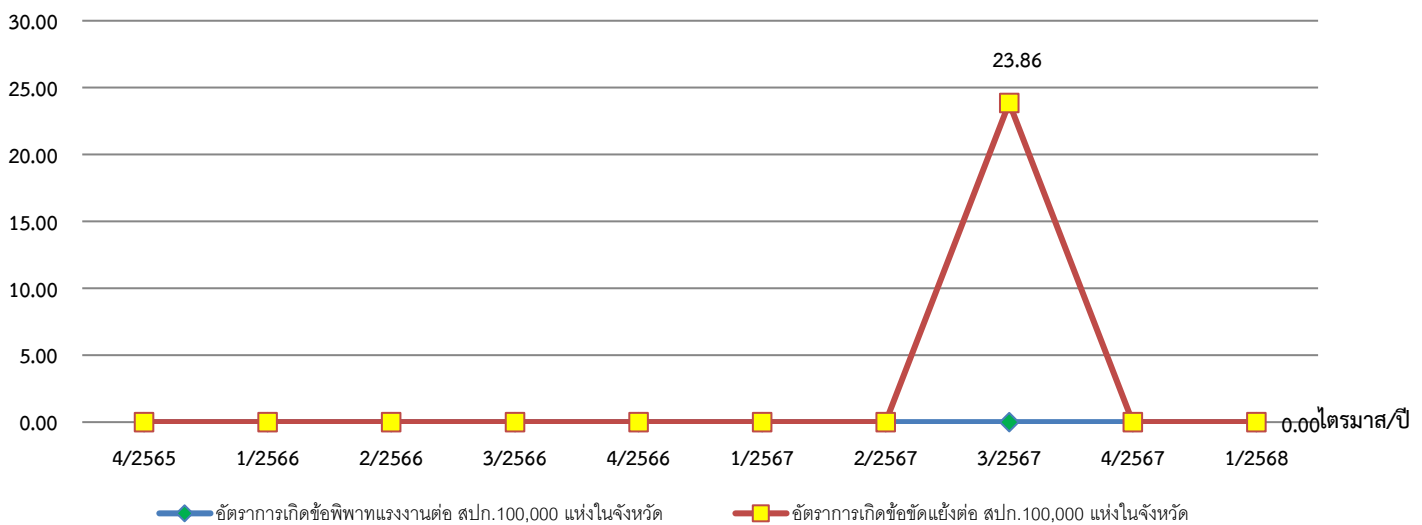

ที่มา: สำนักงานสวัสดิการและคุ้มครองแรงงานจังหวัดเพชรบุรี



10) อัตราแรงงานที่ เป็นผู้ประกันตนในจังหวัดเพชรบุรี

อัตราแรงงานที่ เป็นผู้ประกันตนคิดจากจำนวนผู้ประกันตนของกองทุนประกันสังคมตามมาตรา 33 มาตรา 39 และมาตรา 40 ต่อจำนวนผู้ปฏิบัติงานทำของสำนักงานสถิติแห่งชาติ เป็นอัตราที่แสดงให้เห็นว่าแรงงานไทย มีหลักประกันการทำงานที่ดี มีความมั่นคง ไตรมาส 1 ปี 2568 คิดเป็นร้อยละ 69.96 ซึ่งมีอัตราลดลงไตรมาสที่แล้ว ที่มีอัตราร้อยละ 70.01 และขยายตัวเพิ่มขึ้นจากไตรมาสเดียวกันของปีก่อนเล็กน้อย อยู่ที่ร้อยละ 69.33 (แผนภูมิที่ 11 ตารางที่ 15 (ภาคผนวก))

แผนภูมิที่ 11 อัตราแรงงานที่ เป็นผู้ประกันตนในจังหวัดเพชรบุรีไตรมาส 1 (มกราคม - มีนาคม) ปี พ.ศ. 2568

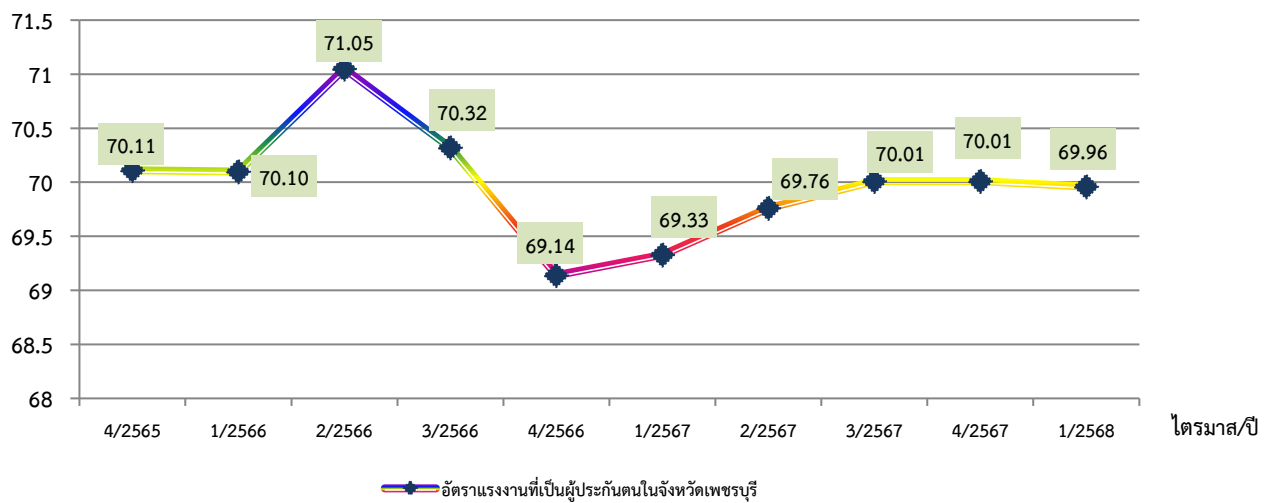

ที่มา: สำนักงานประกันสังคมจังหวัดเพชรบุรี
 หมายเหตุ: ประมวลข้อมูลโดยสำนักงานแรงงานจังหวัดเพชรบุรี

$$\text{อัตราแรงงานที่ เป็นผู้ประกันตน} = \frac{\text{จำนวนผู้ประกันตนมาตรา 33, 39, 40 ในจังหวัด} \times 100}{\text{จำนวนผู้ปฏิบัติงานในจังหวัด}}$$



สถานการณ์แรงงานจังหวัดเพชรบุรี

สถานการณ์แรงงานจังหวัดไตรมาสที่ 4 (ตุลาคม - ธันวาคม) ปี 2567 ขอนำเสนอข้อมูลในประเด็นต่าง ๆ ตามลำดับ คือ 1) กำลังแรงงานการมีงานทำ การว่างงาน 2) การส่งเสริมการมีงานทำ 3) การพัฒนาศักยภาพแรงงาน 4) การคุ้มครองแรงงานและสวัสดิการ 5) การประกันสังคม 6) ผลการดำเนินงานที่สำคัญตามนโยบายรัฐบาล/นโยบายกระทรวงแรงงาน

1) กำลังแรงงาน การมีงานทำ การว่างงาน

1.1 โครงสร้างประชากร สำนักงานสถิติจังหวัดเพชรบุรี ผู้อยู่ในวัยทำงาน (ประชากรอายุ 15 ปีขึ้นไป) จำนวน 425,155 คน (ชาย 205,712 คน หญิง 219,443 คน) เป็นผู้อยู่ในกำลังแรงงาน จำนวน 293,924 คน (ชาย 161,928 คน หญิง 131,996 คน) เป็นผู้มีงานทำ จำนวน 292,919 คน (ชาย 161,157 คน หญิง 131,762 คน) เป็นผู้ว่างงาน จำนวน 564 คน (ชาย 463 คน หญิง 101 คน) ขณะที่ผู้ไม่อยู่ในวัยทำงาน จำนวน 131,231 คน (ชาย 43,784 คน หญิง 87,447 คน) จำแนกเป็น ผู้ทำงานบ้าน 19,940 คน (ชาย 1,900 คน หญิง 18,040 คน) เรียนหนังสือ 36,686 คน (ชาย 16,009 คน หญิง 20,677 คน) เด็ก ขรา / ไม่สามารถทำงานได้ จำนวน 55,015 คน (ชาย 18,385 คน หญิง 36,630 คน) ดูแลเด็ก/ผู้สูงอายุ/ผู้ป่วย/ผู้พิการ จำนวน 6,118 คน (ชาย 328 คน หญิง 5,791 คน) และอื่น ๆ 13,473 คน (ชาย 7,162 คน หญิง 6,311 คน) (ตัวเลขผลรวมไม่เท่ากันเนื่องจากปัดเศษทศนิยมจากการหาค่าเฉลี่ยถ่วงน้ำหนัก) (ข้อมูลจากสำนักงานสถิติจังหวัดเพชรบุรี) (แผนภูมิที่ 12) (ตารางที่ 16 (ภาคผนวก))

***หมายเหตุ เนื่องจากสำนักงานสถิติจังหวัดเพชรบุรีอยู่ระหว่างการจัดทำข้อมูลไตรมาสที่ 1/2568 เพื่อให้ทันต่อการดำเนินการของกระทรวงแรงงานจึงใช้ข้อมูลไตรมาส 4/2567 ในการจัดทำข้อมูลสถานการณ์



แผนภูมิที่ 12 โครงสร้างประชากรจังหวัดเพชรบุรีไตรมาส 4 ปี 2567

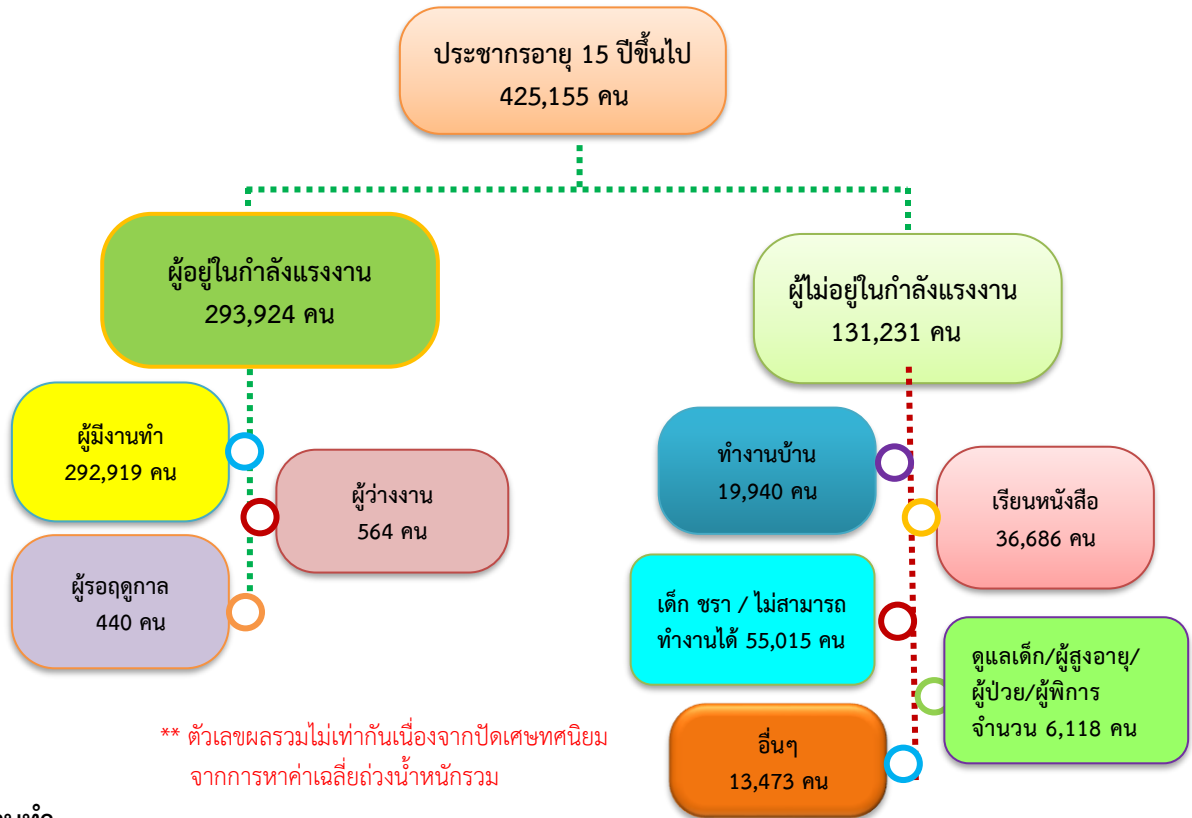

1.2 ผู้มีงานทำ

หากศึกษาถึงระดับการศึกษาของผู้มีงานทำพบว่า ผู้มีงานทำส่วนใหญ่มีการศึกษาในระดับมัธยมศึกษาตอนปลาย 69,893 คน (ร้อยละ 23.86) รองลงมาเป็นผู้มีการศึกษาในระดับประถมศึกษา 66,626 คน (ร้อยละ 22.75) อุดมศึกษา จำนวน 58,434 คน (ร้อยละ 19.95) มัธยมศึกษาตอนต้น 53,120 คน (ร้อยละ 18.13) ต่ำกว่าประถมศึกษา 38,037 คน (ร้อยละ 12.99) ไม่มีการศึกษา 3,408 คน (ร้อยละ 1.16) และไม่ทราบ 3,401 คน (ร้อยละ 1.16) ตามลำดับ (แผนภูมิที่ 13) (ตารางที่ 17 (ภาคผนวก))

แผนภูมิที่ 13 ผู้มีงานทำจังหวัดเพชรบุรี จำแนกตามระดับการศึกษา ไตรมาส 4 ปี 2567

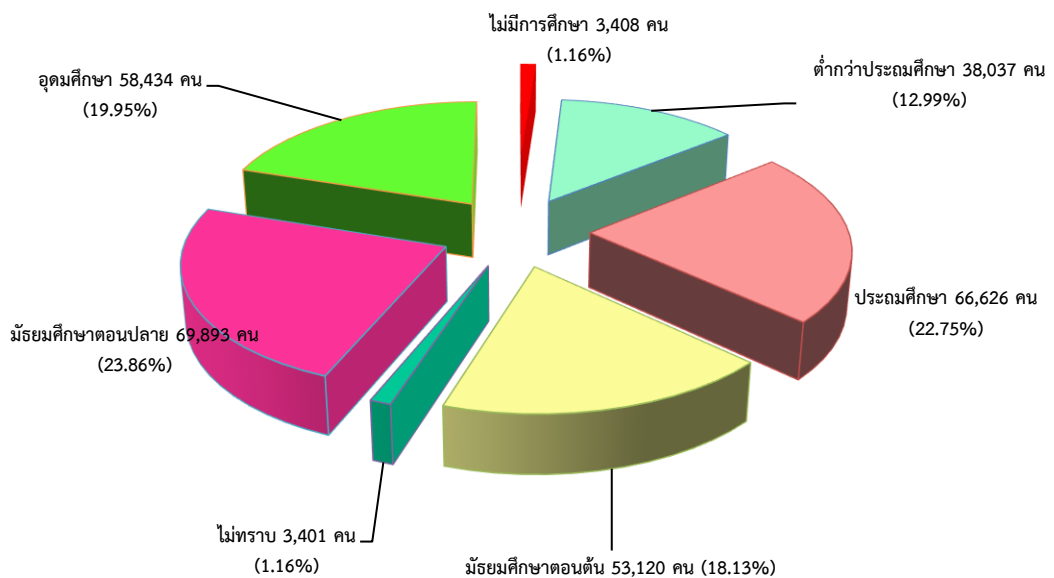

ที่มา: สำนักงานสถิติจังหวัดเพชรบุรี



เมื่อพิจารณาผู้มีงานทำตามอาชีพใน ไตรมาส 4 ปี 2567 พบว่าอาชีพที่มีผู้ทำงานมากที่สุด 5 อันดับแรก คือ 1) พนักงานบริการและพนักงานในร้านค้าและตลาด จำนวน 75,823 คน (ร้อยละ 26.24) 2) ผู้ปฏิบัติงานที่มีฝีมือในด้านการเกษตรและการประมง จำนวน 69,579 คน (ร้อยละ 24.08) 3) ผู้ประกอบอาชีพขั้นพื้นฐาน จำนวน 48,680 คน (ร้อยละ 16.85) 4) ช่างฝีมือและผู้ปฏิบัติที่เกี่ยวข้องฯ จำนวน 32,104 คน (ร้อยละ 11.11) และ 5) ผู้ควบคุมเครื่องจักรโรงงานและเครื่องจักร จำนวน 24,810 คน (ร้อยละ 8.59) (แผนภูมิที่ 14) (ตารางที่ 18 (ภาคผนวก))

แผนภูมิที่ 14 ผู้มีงานทำจังหวัดเพชรบุรี จำแนกตามอาชีพ (5 อันดับแรก) ไตรมาส 4 ปี 2567

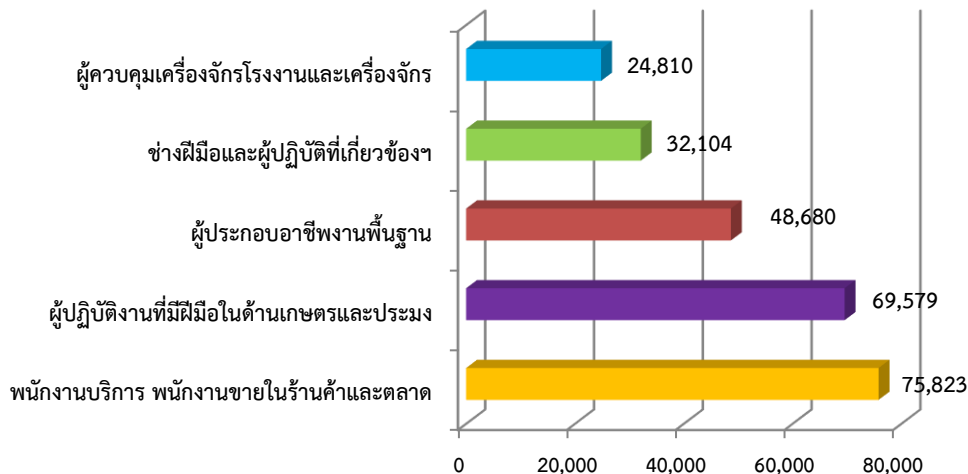

ที่มา : สำนักงานสถิติจังหวัดเพชรบุรี

สำหรับผู้มีงานทำ 292,919 คน พบว่า ทำงานในภาคเกษตรกรรม 76,608 คน คิดเป็นร้อยละ 26.15 ของผู้มีงานทำทั้งหมด ส่วนผู้ทำงานนอกภาคเกษตรกรรม มีจำนวน 219,638 คน คิดเป็นร้อยละ 73.98 ของผู้มีงานทำทั้งหมด เนื่องจากไตรมาสนี้เป็นนอกฤดูกาลเพาะปลูกประกอบกับการขยายตัวทางเศรษฐกิจที่ชะลอลง อันมีสาเหตุจากราคาน้ำมันตลาดโลกปรับตัวสูงขึ้น ทำให้ผู้ประกอบการต้องลดต้นทุนค่าใช้จ่ายลง โดยเฉพาะเรื่องแรงงาน จึงส่งผลให้แรงงานจากนอกภาคเกษตรกรรมหรือภาคอุตสาหกรรม และแรงงานรอฤดูกาลย้ายเข้าไปอยู่ในภาคเกษตรกรรมน้อยลง โดยกลุ่มผู้ทำงานนอกภาคเกษตรกรรมจะทำงานในด้านการขายส่ง การขายปลีก มากที่สุด 51,097 คน (ร้อยละ 17.44) ของผู้มีงานทำนอกภาคเกษตรกรรมทั้งหมด รองลงมาได้แก่ การผลิต 37,083 คน (ร้อยละ 12.66) ที่พักแรมและบริการด้านอาหาร จำนวน 31,479 คน (ร้อยละ 10.75) กิจกรรมบริการด้านอื่นๆ 23,649 คน (ร้อยละ 8.07) และการก่อสร้าง 16,869 คน (ร้อยละ 5.76) (แผนภูมิที่ 15) (ตารางที่ 19 (ภาคผนวก))



แผนภูมิที่ 15 ผู้มีงานทำจังหวัดเพชรบุรี จำแนกตามประเภทอุตสาหกรรมนอกภาคเกษตรกรรม (5 อันดับ)
ไตรมาส 4 ปี 2567

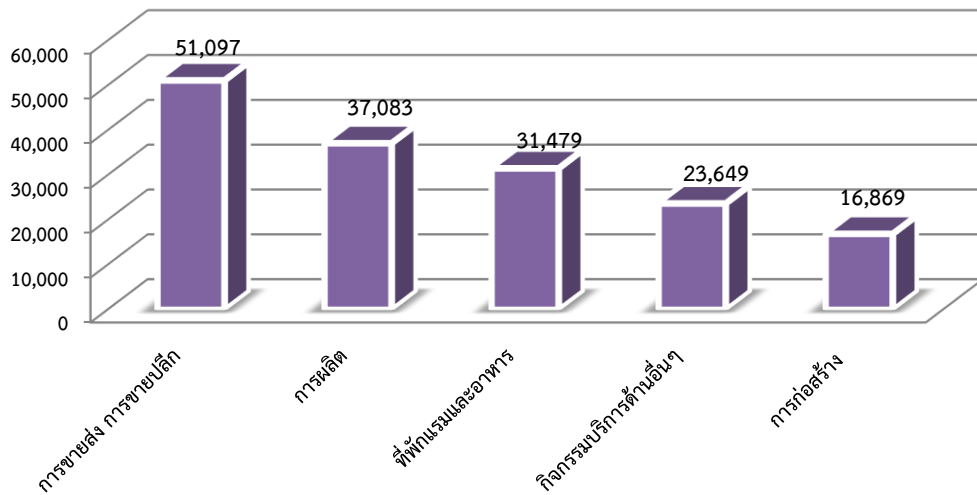

ที่มา: สำนักงานสถิติจังหวัดเพชรบุรี

ในด้านสถานภาพการทำงานของผู้มีงานทำ พบว่าส่วนใหญ่เป็นลูกจ้างเอกชน กล่าวคือ ร้อยละ 39.28 (115,055 คน) รองลงมาทำงานส่วนตัว ร้อยละ 35.26 (103,296 คน) ช่วยธุรกิจครอบครัว ร้อยละ 12.88 (37,714 คน) ลูกจ้างรัฐบาล ร้อยละ 9.80 (28,712 คน) นายจ้าง ร้อยละ 2.74 (8,015 คน) และการรวมกลุ่ม ร้อยละ 0.04 (127 คน) ตามลำดับ (แผนภูมิที่ 16) (ตารางที่ 20 (ภาคผนวก))

แผนภูมิที่ 16 ผู้มีงานทำจังหวัดเพชรบุรี จำแนกตามสภาพการทำงาน ไตรมาส 4 ปี 2567

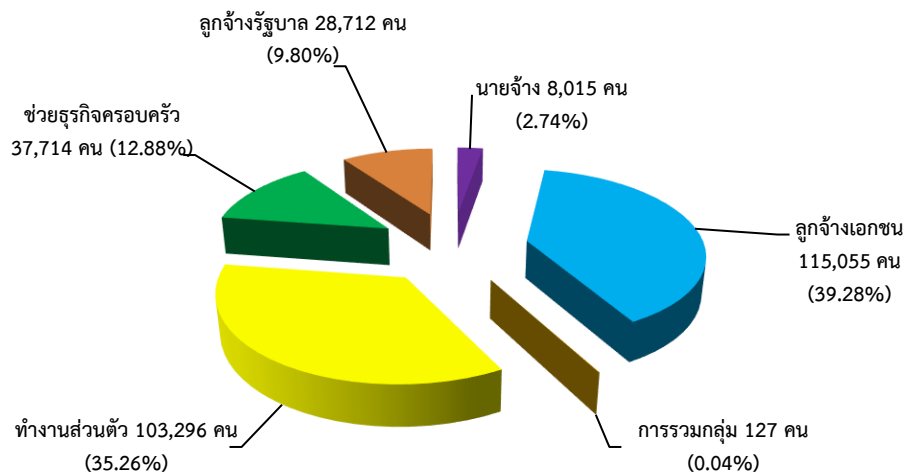

ที่มา: สำนักงานสถิติจังหวัดเพชรบุรี

***หมายเหตุ เนื่องจากสำนักงานสถิติจังหวัดเพชรบุรีอยู่ระหว่างการจัดทำข้อมูลไตรมาสที่ 1/2568 เพื่อให้ทันต่อการดำเนินการของกระทรวงแรงงานจึงใช้ข้อมูลไตรมาส 4/2567 ในการจัดทำข้อมูลสถานการณ์



1.3 ผู้ว่างงาน

ผู้ว่างงานในจังหวัดมีประมาณ 564 คน โดยเป็นเพศชาย 463 คน คิดเป็นร้อยละ 82.09 และเพศหญิง 101 คน คิดเป็นร้อยละ 17.91 (แผนภูมิที่ 17) (ตารางที่ 21 (ภาคผนวก)) (ตัวเลขผลรวมไม่เท่ากันเนื่องจากปัดเศษทศนิยมจากการหาค่าเฉลี่ยถ่วงน้ำหนักรวม)

แผนภูมิที่ 17 ผู้ว่างงานในจังหวัดเพชรบุรี จำแนกตามเพศ ไตรมาส 4 ปี 2567

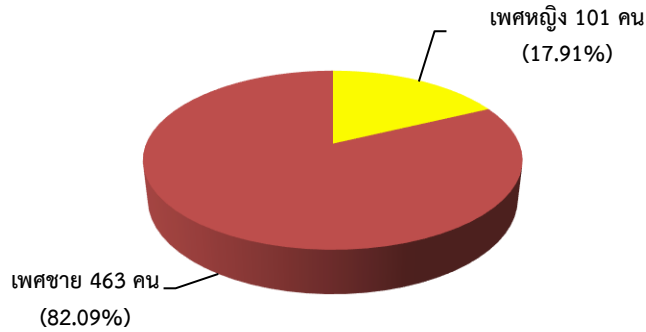

ที่มา: สำนักงานสถิติจังหวัดเพชรบุรี

***หมายเหตุ เนื่องจากสำนักงานสถิติจังหวัดเพชรบุรีอยู่ระหว่างการจัดทำข้อมูลไตรมาสที่ 1/2568 เพื่อให้ทันต่อการดำเนินการของกระทรวงแรงงานจึงใช้ข้อมูลไตรมาส 4/2567 ในการจัดทำข้อมูลสถานการณ์

1.4 แรงงานนอกระบบ

สำหรับแรงงานนอกระบบ ปี 2567 จากผลการศึกษาของสำนักงานสถิติจังหวัดเพชรบุรี พบว่าปัจจุบันผู้มีงานทำอยู่ในแรงงานนอกระบบ มีจำนวน 162,564 คน จำแนกตามอายุ พบว่าส่วนใหญ่มีอายุในช่วง 60 ปีขึ้นไป มีจำนวน 36,543 คน (ร้อยละ 22.48) รองลงมาคือ ผู้มีอายุ 55 - 59 ปี จำนวน 24,374 คน (ร้อยละ 14.99) ผู้มีอายุ 50 - 54 ปี มีจำนวน 19,974 คน (ร้อยละ 12.29) ผู้มีอายุ 45 - 49 ปี มีจำนวน 16,558 คน (ร้อยละ 10.19) ผู้มีอายุ 25 - 29 ปี จำนวน 14,696 คน (ร้อยละ 9.04) ผู้มีอายุ 40 - 44 ปี มีจำนวน 14,362 คน (ร้อยละ 8.83) อายุ 30 - 34 ปี จำนวน 12,846 คน (ร้อยละ 7.90) อายุ 35 - 39 ปี จำนวน 11,175 คน (ร้อยละ 6.87) และอายุ 20 - 24 ปี จำนวน 9,488 คน (ร้อยละ 5.84) ส่วนช่วงอายุ 15 - 19 ปี มีน้อยที่สุด 2,548 คน (ร้อยละ 1.57) (แผนภูมิที่ 18 (ตารางที่ 22 (ภาคผนวก))

แผนภูมิที่ 18 แรงงานนอกระบบในจังหวัดเพชรบุรี จำแนกตามช่วงอายุและเพศ ปี 2567

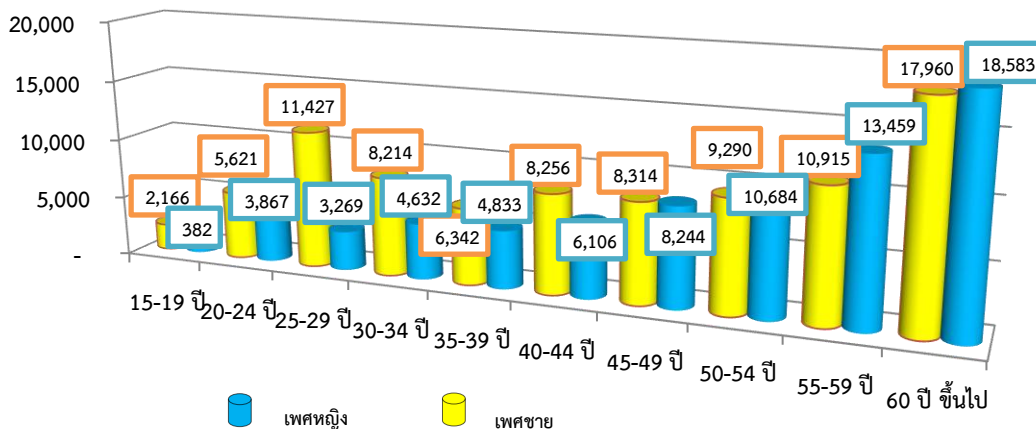

ที่มา : สำนักงานสถิติจังหวัดเพชรบุรี



สำหรับด้านการศึกษา พบว่าแรงงานนอกระบบส่วนใหญ่มีการศึกษาในระดับประถมศึกษา คือมีจำนวน 44,202 คน (ร้อยละ 27.19) รองลงมาคือระดับต่ำกว่าประถมศึกษา จำนวน 32,227 คน (ร้อยละ 19.82) และระดับมัธยมศึกษาตอนปลาย 31,490 คน (ร้อยละ 19.37) (แผนภูมิที่ 19) (ตารางที่ 23 (ภาคผนวก))

แผนภูมิที่ 19 แรงงานนอกระบบในจังหวัดเพชรบุรี จำแนกตามระดับการศึกษา ปี 2567

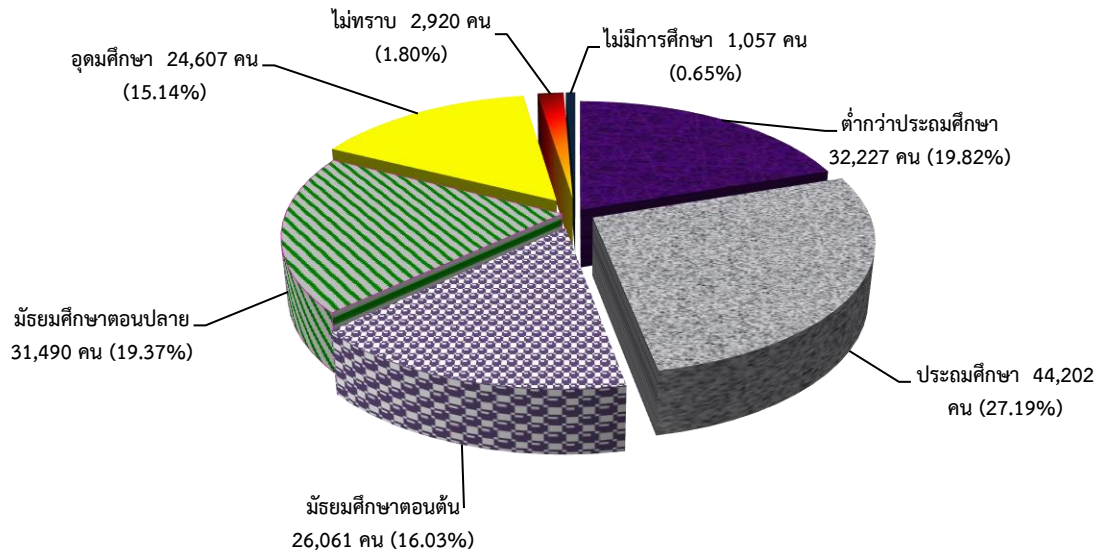

ที่มา : สำนักงานสถิติจังหวัดเพชรบุรี

พิจารณาแรงงานนอกระบบจำแนกตามอาชีพ พบว่ามีงานทำในอาชีพต่าง ๆ สูงสุด 5 อันดับแรก คือ 1) ผู้ปฏิบัติงานที่มีฝีมือด้านเกษตรและประมง จำนวน 63,188 คน (ร้อยละ 38.87) 2) พนักงานบริการและพนักงานในร้านค้าและตลาด 51,171 คน (ร้อยละ 31.48) 3) ผู้มีอาชีพพื้นฐานต่างๆ 19,978 คน (ร้อยละ 12.29) 4) ด้านความสามารถทางฝีมือและธุรกิจการค้าที่เกี่ยวข้อง จำนวน 15,059 คน (ร้อยละ 9.26) และ 5) ผู้ปฏิบัติการโรงงานและเครื่องจักร 5,473 คน (ร้อยละ 3.37) (แผนภูมิที่ 20) (ตารางที่ 24 (ภาคผนวก))

แผนภูมิที่ 20 แรงงานนอกระบบในจังหวัดเพชรบุรี จำแนกตามอาชีพ (5 อันดับแรก) ปี 2567

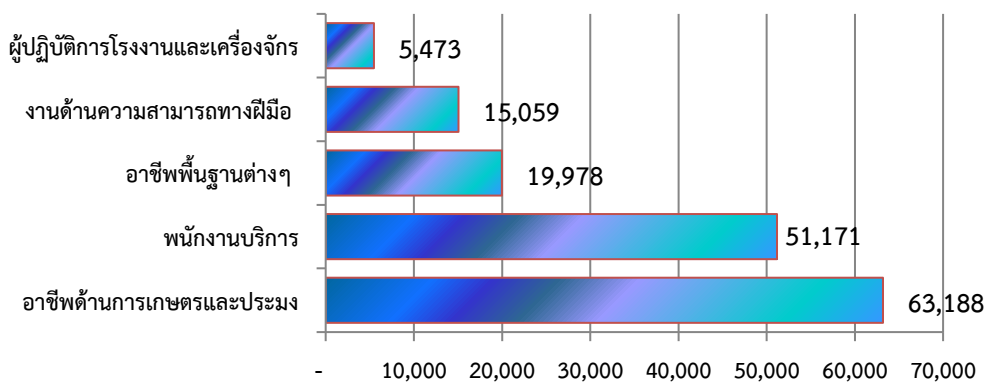

ที่มา : สำนักงานสถิติจังหวัดเพชรบุรี

*** หมายเหตุ เนื่องจากสำนักงานสถิติจังหวัดเพชรบุรี มีการจัดเก็บข้อมูลแรงงานนอกระบบ ทุกไตรมาส 3 ของปี และเผยแพร่เป็นรายปี เพื่อให้ทันต่อการดำเนินการของกระทรวงแรงงานจึงใช้ข้อมูลรายปี 2567 ในการจัดทำข้อมูลสถานการณ์



2. การส่งเสริมการมีงานทำ

2.1 การจัดหางานในประเทศ

ภารกิจการส่งเสริมให้ประชาชนมีงานทำเป็นภารกิจหลักของกระทรวงแรงงานซึ่งดำเนินการโดยสำนักงานจัดหางานจังหวัดเพชรบุรี การส่งเสริมการมีงานทำในรูปแบบการจัดหางานมีทั้งการหางานในประเทศและต่างประเทศ โดยการจัดหางานในจังหวัดเพชรบุรี ในช่วงไตรมาสที่ 1 (มกราคม - มีนาคม 2568) มีตำแหน่งงานว่างที่แจ้งผ่านสำนักงานจัดหางานจังหวัดเพชรบุรี 2,431 อัตรา เพิ่มขึ้นจากไตรมาสที่แล้ว 1,753 อัตรา ที่มีจำนวนตำแหน่งงานว่าง 678 อัตรา เนื่องจากไตรมาสนี้ มีสถานประกอบการเปิดรับสมัครงานจำนวนเพิ่มขึ้น ในส่วนของผู้ลงทะเบียนสมัครงาน ไตรมาสนี้ พบว่ามี 296 คน เพิ่มขึ้นจากไตรมาสที่แล้วจำนวน 41 คน ที่มีจำนวนลงทะเบียนสมัครงาน 296 คน ขณะที่ ผู้ได้รับการบรรจุงานในไตรมาสนี้ มีจำนวน 348 คน เพิ่มขึ้นจากไตรมาสที่ 4 ปี 2567 ที่มีจำนวน 348 คน เพิ่มขึ้น 19 คน (แผนภูมิที่ 21) (ตารางที่ 25 (ภาคผนวก))

แผนภูมิที่ 21 ตำแหน่งงานว่าง/ผู้สมัครงาน/การบรรจุงาน จังหวัดเพชรบุรี ไตรมาส 1 ปี 2567 - ไตรมาส 1 ปี 2568

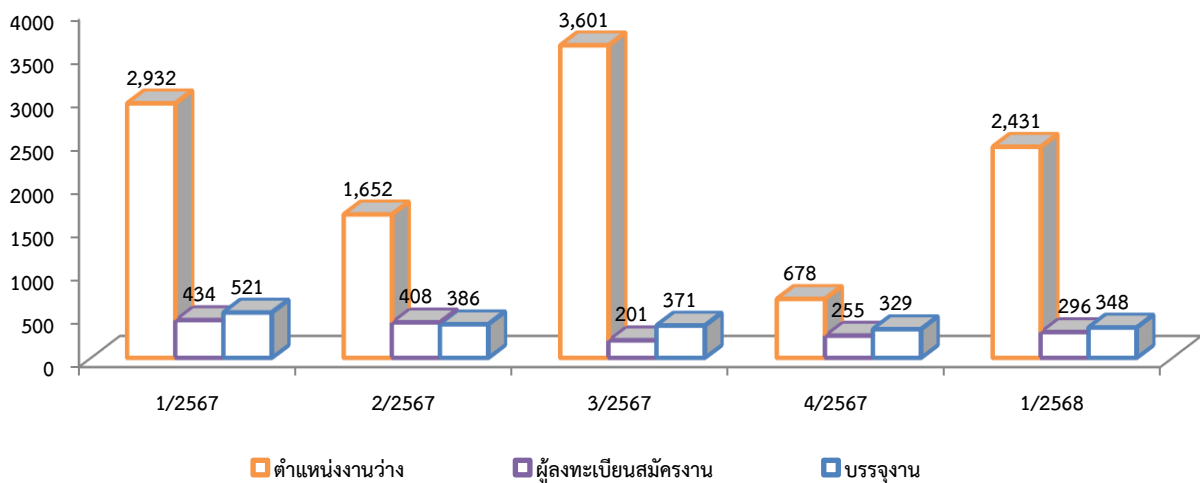

ที่มา : สำนักงานจัดหางานจังหวัดเพชรบุรี

สำหรับตำแหน่งงานว่างไตรมาสนี้พบว่า เป็นชาย 183 อัตรา คิดเป็นร้อยละ 7.53 ในขณะที่เพศหญิงมี 75 อัตรา คิดเป็นร้อยละ 3.09 และไม่ระบุเพศ 2,173 อัตรา คิดเป็นร้อยละ 89.39 การที่ตำแหน่งงานว่างกว่าครึ่งไม่ได้ระบุเพศแสดงให้เห็นว่า สถานประกอบการหรือนายจ้างพิจารณาเห็นว่างานโดยทั่วไปไม่ว่าชายหรือหญิงก็สามารถทำได้เช่นกัน หรือไม่มีความแตกต่างในเรื่องเพศ ในอีกประการหนึ่งนายจ้างพิจารณาเห็นว่าการไม่ระบุเพศมีผลดีในด้านโอกาสการคัดเลือกมากกว่าการระบุเพศ (แผนภูมิที่ 22) (ตารางที่ 25 (ภาคผนวก))

เมื่อพิจารณาถึงจำนวนผู้มาลงทะเบียนสมัครงานในไตรมาสนี้ที่พบว่า มีจำนวนทั้งสิ้น 296 คน เป็นชาย 140 คน คิดเป็นร้อยละ 47.30 และเป็นหญิง 156 คน คิดเป็นร้อยละ 52.70 และการบรรจุงานมีผู้ได้รับการบรรจุให้ทำงานทำทั้งสิ้น 348 คน โดยสัดส่วนของเพศชายจะได้รับการบรรจุงานมากกว่าเพศหญิง กล่าวคือผู้บรรจุงานที่เป็นเพศชาย 184 คน คิดเป็นร้อยละ 52.87 ขณะที่เพศหญิง 164 คน คิดเป็นร้อยละ 47.13 (แผนภูมิที่ 22) (ตารางที่ 25 (ภาคผนวก))



แผนภูมิที่ 22 ตำแหน่งงานว่าง/ผู้สมัครงาน/การบรรจุงาน จังหวัดเพชรบุรี จำแนกตามเพศ ไตรมาส 1 ปี 2568

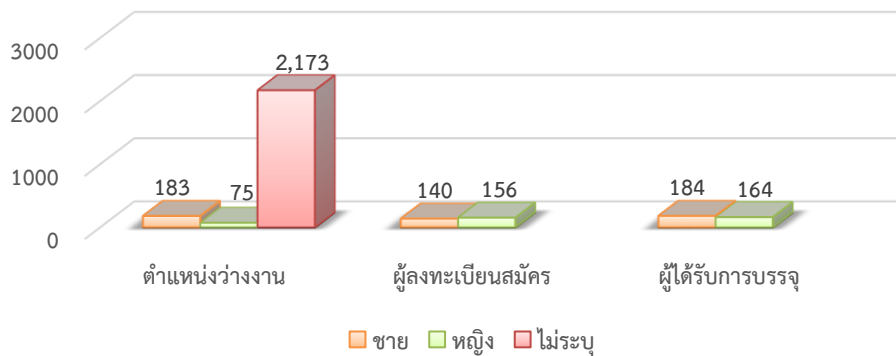

ที่มา : สำนักงานจัดหางานจังหวัดเพชรบุรี

ช่วงอายุที่เป็นที่ต้องการของตลาดแรงงานในไตรมาสนี้ส่วนใหญ่จะมีอายุระหว่าง 18 - 24 ปี โดยที่อายุ 18 - 24 ปี ตลาดแรงงานมีความต้องการสูงสุด โดยมีตำแหน่งงานว่าง จำนวน 637 อัตรา (ร้อยละ 26.20) รองลงมาคืออายุ 25 - 29 ปี จำนวน 582 อัตรา (ร้อยละ 23.94) ขณะเดียวกันผู้สมัครงานส่วนใหญ่จะมีอายุ 18 - 24 ปี มีจำนวน 99 คน (ร้อยละ 33.45) รองลงมาเป็นผู้สมัครงานที่มีอายุ 30 - 39 ปี มีจำนวน 88 คน (ร้อยละ 29.73) และอายุ 25 - 29 ปี มีจำนวน 85 คน (ร้อยละ 28.72) ขณะที่ผู้มีอายุ 30 - 39 ปี ได้รับการบรรจุงานสูงสุด จำนวน 142 คน (ร้อยละ 40.80) รองลงมาคือช่วงอายุ 25 - 29 ปี จำนวน 106 คน (ร้อยละ 30.46) อายุ 18 - 24 ปี จำนวน 59 คน (ร้อยละ 16.95) และอายุ 40 - 49 ปี จำนวน 31 คน (ร้อยละ 8.91) (แผนภูมิที่ 23) (ตารางที่ 26 (ภาคผนวก))

แผนภูมิที่ 23 ตำแหน่งงานว่าง/ผู้สมัครงาน/การบรรจุงาน จังหวัดเพชรบุรี จำแนกตามช่วงอายุ ไตรมาส 1 ปี 2568

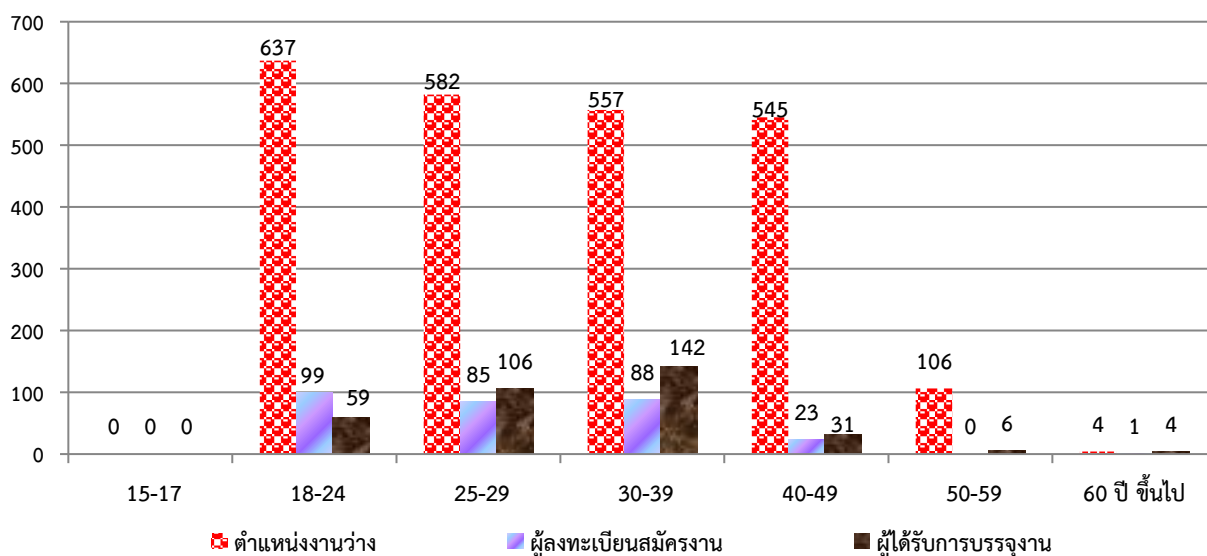

ที่มา : สำนักงานจัดหางานจังหวัดเพชรบุรี

สำหรับตำแหน่งงานว่างตามระดับการศึกษา ไตรมาสนี้พบว่า ตำแหน่งงานว่างมากกว่าร้อยละ 27.15 เป็นตำแหน่งงานในระดับปริญญาตรี สำหรับระดับอนุปริญญา ไตรมาสนี้มีความต้องการน้อยมากคิดเป็นร้อยละ 11.44 โดยเมื่อพิจารณารายละเอียดพบว่า ตำแหน่งงานว่างระดับที่ต้องการสูงสุด คือ ระดับปริญญาตรี ร้อยละ 27.15 (660 อัตรา) ระดับมัธยมศึกษา ร้อยละ 19.05 (463 อัตรา) ระดับประถมศึกษาและต่ำกว่า ร้อยละ 16.50 (401 อัตรา) ปวช. ร้อยละ 13.41 (326 อัตรา) ระดับ ปวส. ร้อยละ 12.46 (303 อัตรา) และระดับอนุปริญญา ร้อยละ 11.44 (278 อัตรา) ตามลำดับ



ขณะที่ผู้ลงทะเบียนสมัครงานไตรมาสนี้ส่วนใหญ่เป็นผู้ที่มีการศึกษา ระดับปริญญาตรี ร้อยละ 40.20 (119 คน) รองลงมาเป็นระดับมัธยมศึกษา ร้อยละ 19.59 (58 คน) ระดับปวส. ร้อยละ 18.92 (56 คน) ระดับปวช. ร้อยละ 16.55 (49 คน) และระดับประถมศึกษาและต่ำกว่า ร้อยละ 4.73 (14 คน) ตามลำดับ สำหรับผู้บรรจุนานระดับปริญญาตรี มีการบรรจุนานมากที่สุด ร้อยละ 45.69 (159 คน) เมื่อเทียบกับระดับการศึกษาอื่น ๆ รองลงมาเป็นระดับ ปวช. ร้อยละ 19.25 (67 คน) ระดับปวส. ร้อยละ 18.39 (64 คน) ระดับมัธยมศึกษา ร้อยละ 12.07 (42 คน) และระดับประถมศึกษา และต่ำกว่า ร้อยละ 4.60 (16 คน) ตามลำดับ (ตารางที่ 27 (ภาคผนวก))

ด้านอาชีพ พบว่าไตรมาสนี้อาชีพที่มีตำแหน่งงานว่าง สูงสุด 5 อันดับแรก คือ 1) อาชีพงานพื้นฐาน ได้แก่ อาชีพด้านการขายและการให้บริการ เช่น ผู้จำหน่ายสินค้า อาหาร ผู้ส่งเอกสาร เป็นต้น ร้อยละ 38.13 (628 อัตรา) 2) เสมียน เจ้าหน้าที่ ร้อยละ 34.67 (571 อัตรา) 3) ผู้ประกอบวิชาชีพด้านต่างๆ ร้อยละ 12.14 (200 อัตรา) 4) ช่างเทคนิคและผู้ปฏิบัติงานที่เกี่ยวข้อง ร้อยละ 9.53 (157 อัตรา) 5) ผู้บัญญัติกฎหมาย ข้าราชการระดับอาวุโส ผู้จัดการ พนักงานบริการ พนักงานขายในร้านค้าและตลาด ร้อยละ 1.88 (31 อัตรา) สำหรับอาชีพที่มีผู้สมัครงานสูงสุด คือ ผู้ประกอบวิชาชีพด้านต่างๆ ร้อยละ 33.11 (98 อัตรา) รองลงมาคือ เสมียน เจ้าหน้าที่ ร้อยละ 22.64 (67 คน) 3) ช่างเทคนิคและผู้ปฏิบัติงานที่เกี่ยวข้อง ร้อยละ 19.59 (58 คน) 4) อาชีพงานพื้นฐาน ร้อยละ 13.85 (41 อัตรา) และ 5) พนักงานบริการ พนักงานขายในร้านค้าและตลาด ร้อยละ 6.76 (220 อัตรา) **ส่วนการบรรจุนาน** มีการบรรจุนานในช่างเทคนิคและผู้ปฏิบัติงานที่เกี่ยวข้อง ร้อยละ 34.48 (120 คน) รองลงมาคือผู้ประกอบวิชาชีพด้านต่างๆ ร้อยละ 29.89 (104 อัตรา) และเสมียน เจ้าหน้าที่ ร้อยละ 21.84 (76 คน) (ตารางที่ 28 (ภาคผนวก))

หากศึกษาใน**ด้านอุตสาหกรรม**พบว่า อุตสาหกรรมที่มีตำแหน่งงานว่างสูงสุดในไตรมาส 1 ปี 2568 คือ การผลิต ร้อยละ 65.24 (1,586 อัตรา) รองลงมาคือ การขายส่งและการขายปลีก ร้อยละ 4.85 (118 อัตรา) การบรรจุนานพบว่าอุตสาหกรรมที่บรรจุนานสูงสุดคือ การผลิต ร้อยละ 80.75 (281 คน) รองลงมาคือ ข้อมูลข่าวสารและการสื่อสาร ร้อยละ 11.49 (40 คน) (ตารางที่ 29 (ภาคผนวก))

2.2 แรงงานต่างด้าว

2.2.1 คนต่างด้าวที่ได้รับอนุญาตทำงานตาม พรก. การบริหารการจัดการการทำงานของคนต่างด้าว

การใช้แรงงานต่างด้าว จำนวนคนต่างด้าวที่ได้รับอนุญาตทำงานคงเหลือ จำนวน 43,562 คน จำแนกเป็นกลุ่มต่าง ๆ ดังนี้

1. คนต่างด้าวตลอดชีพ ได้แก่ คนต่างด้าวที่ได้รับอนุญาตให้อยู่ในราชอาณาจักร และทำงานตามประกาศของคณะปฏิวัติ ฉบับที่ 322 ลงวันที่ 13 ธันวาคม 2515 จำนวน 0 คน
2. คนต่างด้าวมาตรา 59 ประเภททั่วไป ได้แก่ คนต่างด้าวที่มีถิ่นที่อยู่ในราชอาณาจักร หรือได้รับอนุญาตให้เข้ามาในราชอาณาจักรเป็นการชั่วคราวตามกฎหมายว่าด้วยคนเข้าเมืองโดยมิใช่ได้รับอนุญาตให้เข้ามาในฐานะนักท่องเที่ยว หรือผู้เดินทางผ่านและไม่มีลักษณะต้องห้ามตามที่กำหนดในกฎกระทรวง จำนวน 399 คน
3. คนต่างด้าวมาตรา 59 พิสูจน์สัญชาติ ได้แก่ คนต่างด้าวสัญชาติเมียนมา สัญชาติลาว และสัญชาติกัมพูชา ที่หลบหนีเข้าเมืองได้รับผ่อนผันให้ทำงานและอยู่ในราชอาณาจักรเป็นการชั่วคราว ตามมติคณะรัฐมนตรี ได้ผ่านการพิสูจน์สัญชาติและปรับสถานะ การเข้าเมืองถูกกฎหมายเรียบร้อยแล้ว จำนวน 0 คน
4. คนต่างด้าวมาตรา 59 นำเข้าตาม MOU ได้แก่ คนต่างด้าวสัญชาติเมียนมา สัญชาติลาว และสัญชาติกัมพูชาที่เข้ามาทำงานตามความตกลงระหว่างรัฐบาลไทยกับรัฐบาลประเทศต้นทาง จำนวน 12,027 คน
5. คนต่างด้าวมาตรา 62 ประเภทส่งเสริมการลงทุน ได้แก่ คนต่างด้าวที่เข้ามาทำงานในราชอาณาจักรตามกฎหมายว่าด้วยการส่งเสริมการลงทุน กฎหมาย พิโตเลียม หรือกฎหมายอื่น จำนวน 132 คน



6. คนต่างด้าวมาตรา 63 ประเภทชนกลุ่มน้อย ได้แก่ คนต่างด้าวที่ไม่ได้รับสัญชาติไทยตามกฎหมายว่าด้วยสัญชาติ และกระทรวงมหาดไทยได้ออกเอกสารเพื่อรอพิสูจน์สถานะยื่นขอใบอนุญาตทำงาน จำนวน 391 คน

7. คนต่างด้าวประเภทจัดทำ/ปรับปรุงทะเบียนประวัติ (One Stop Service : OSS) เนื่องจากจังหวัดเพชรบุรี ไม่มีศูนย์บริการ One Stop Service

8. มติ 24 ก.ย. 67 (กลุ่มต่ออายุ - กลุ่มมติเลื่อน) จำนวน 30,613 คน

มติ ครม. คนต่างด้าว 4 สัญชาติ (เมียนมา ลาว กัมพูชา เวียดนาม) จำนวนทั้งสิ้น 42,640 คน จำแนกเป็นแรงงานต่างด้าวสัญชาติเมียนมา จำนวน 39,776 คน สัญชาติกัมพูชา จำนวน 1,281 คน สัญชาติลาว จำนวน 1,572 คน สัญชาติเวียดนาม จำนวน 11 คน

แผนภูมิที่ 24 แรงงานต่างด้าว จำแนกตามลักษณะการเข้าเมืองและประเภทคนต่างด้าว ไตรมาส 1 ปี 2568

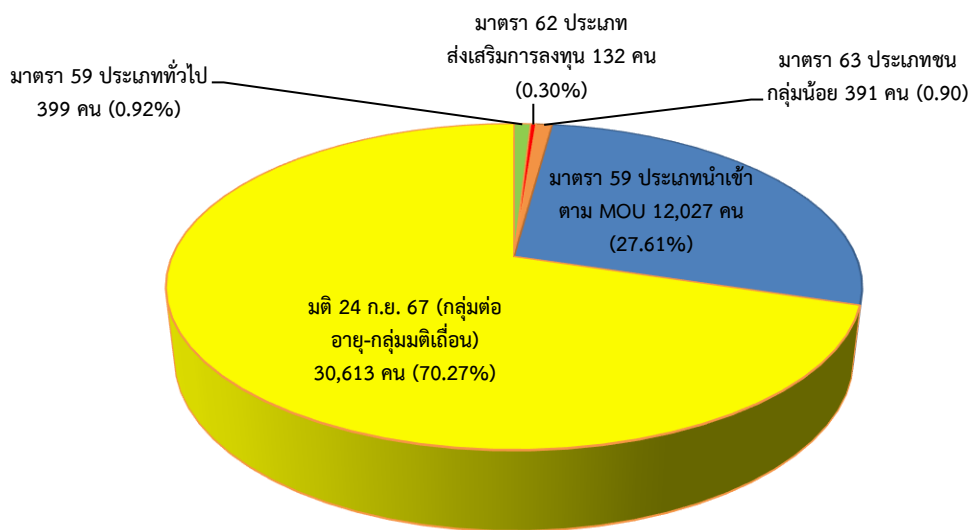

ที่มา : สำนักงานจัดหางานจังหวัดเพชรบุรี



แผนภูมิที่ 25 แรงงานด้าวประเภททั่วไป (มาตรา 59) และส่งเสริมการลงทุน (มาตรา 62) จังหวัดเพชรบุรี
จำแนกตามสัญชาติที่เข้ามาทำงานมากที่สุด ไตรมาส 1 ปี 2568

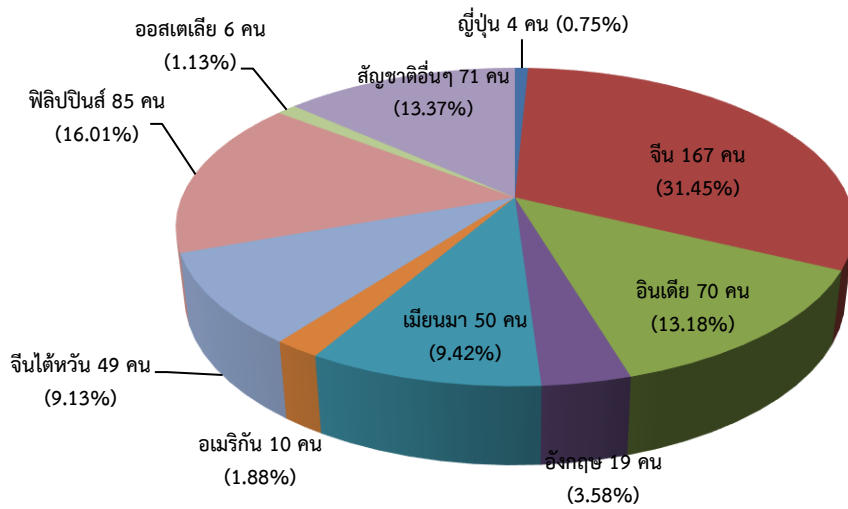

ที่มา : สำนักงานจัดหางานจังหวัดเพชรบุรี

เมื่อศึกษาแรงงานต่างด้าวเฉพาะประเภททั่วไปและส่งเสริมการลงทุน มีจำนวนรวม 531 คน โดยพิจารณาตำแหน่งงานที่พบว่า มี 531 ตำแหน่ง ทำงานใน 6 สาขาอาชีพ ได้แก่ ช่างเทคนิคและผู้ปฏิบัติงานที่เกี่ยวข้อง ร้อยละ 45.01 (239 คน) รองลงมาเป็นอาชีพผู้ประกอบการวิชาชีพต่างๆ ร้อยละ 27.12 (144 คน) ผู้บัญญัติกฎหมาย ข้าราชการระดับอาวุโส ผู้จัดการ ร้อยละ 24.86 (132 คน) เสมียน เจ้าหน้าที่และอาชีพผู้ปฏิบัติงานโดยใช้ฝีมือในธุรกิจต่างๆ ซึ่งมีสัดส่วนที่เท่ากัน คือ ร้อยละ 1.13 (6 คน) และผู้ปฏิบัติงานโรงงาน ผู้ควบคุมเครื่องจักร ร้อยละ 0.75 (4 คน) ตัวเลขดังกล่าวแสดงให้เห็นว่าในการส่งเสริมการลงทุนจากต่างประเทศนั้นประเทศที่เป็นเจ้าของทุนจะส่งผู้บริหาร ผู้ประกอบวิชาชีพ (ผู้เชี่ยวชาญ) ช่างเทคนิค ภาครัฐจึงควรส่งเสริมให้มีการถ่ายทอดเทคโนโลยีให้แก่แรงงานไทย ซึ่งจะทำให้แรงงานไทยสามารถพัฒนาศักยภาพให้มีขีดความสามารถในการแข่งขันเพิ่มขึ้นได้ (แผนภูมิที่ 26) (ตารางที่ 31 (ภาคผนวก))

แผนภูมิที่ 26 แรงงานด้าวประเภททั่วไป (มาตรา 59) และส่งเสริมการลงทุน (มาตรา 62) จังหวัดเพชรบุรี จำแนกตามอาชีพที่เข้ามาทำงานมากที่สุด (4 อันดับแรก) ไตรมาส 1 ปี 2568

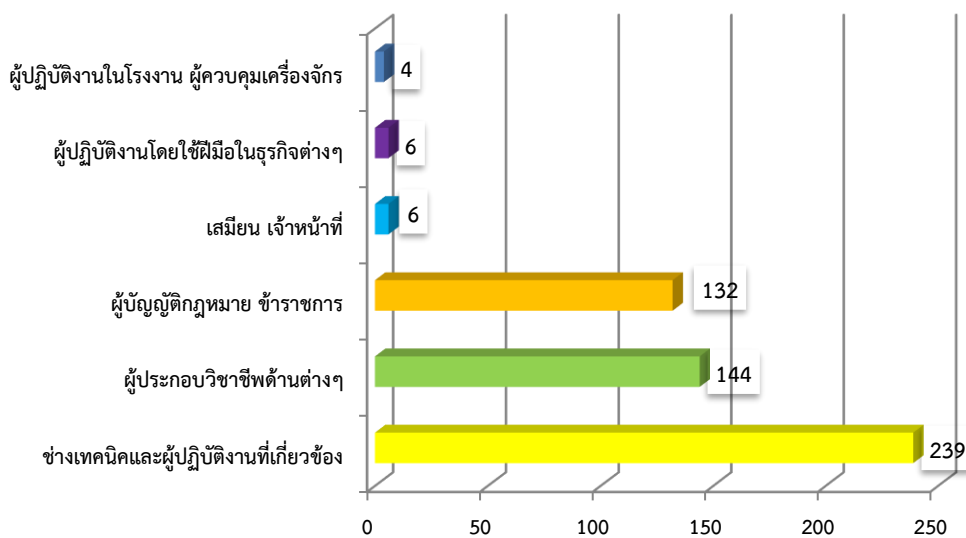

ที่มา : สำนักงานจัดหางานจังหวัดเพชรบุรี



2.3 แรงงานไทยในต่างประเทศ

2.3.1 การแจ้งความประสงค์เดินทางไปทำงานต่างประเทศผ่านสำนักงานจัดหางานจังหวัด

แรงงานไทยที่ลงทะเบียนแจ้งความประสงค์ไปทำงานต่างประเทศในไตรมาสนี้จำนวน 21 คน เปรียบเทียบกับไตรมาสที่แล้ว พบว่ามีจำนวนเท่ากัน ผู้แจ้งความประสงค์ไปทำงานต่างประเทศเป็นเพศชาย จำนวน 16 คน เพศหญิง จำนวน 5 คน ส่วนใหญ่เป็นผู้มีการศึกษาระดับมัธยมศึกษา ร้อยละ 42.86 (9 คน) รองลงมา คือระดับ ปวช. ปวส. ปวท. อนุปริญญา ร้อยละ 23.81 (5 คน) ระดับประถมศึกษา ร้อยละ 19.05 (4 คน) และระดับปริญญาตรี ร้อยละ 14.29 (3 คน) ข้อมูลดังกล่าวสะท้อนให้เห็นว่าแรงงานส่วนใหญ่ที่นิยมไปทำงานต่างประเทศจะเป็นแรงงานระดับล่างหรือไร้ฝีมือ ซึ่งอาจจะมีผลมาจากประเทศเหล่านั้นขาดแคลน แรงงานไร้ทักษะฝีมือ เช่น งานก่อสร้าง กรรมกร หรือผู้รับใช้ในบ้านนั่นเอง และหากแรงงานเหล่านี้ออกไป ทำงานต่างประเทศก็ส่งผลให้แรงงานในจังหวัดเพชรบุรี ขาดแคลนแรงงานตามมา (แผนภูมิที่ 27) (ตารางที่ 33 (ภาคผนวก))

แผนภูมิที่ 27 แรงงานไทยจังหวัดเพชรบุรี ที่แจ้งความประสงค์เดินทางไปทำงานต่างประเทศ
จำแนกตามระดับการศึกษา ไตรมาส 1 ปี 2568

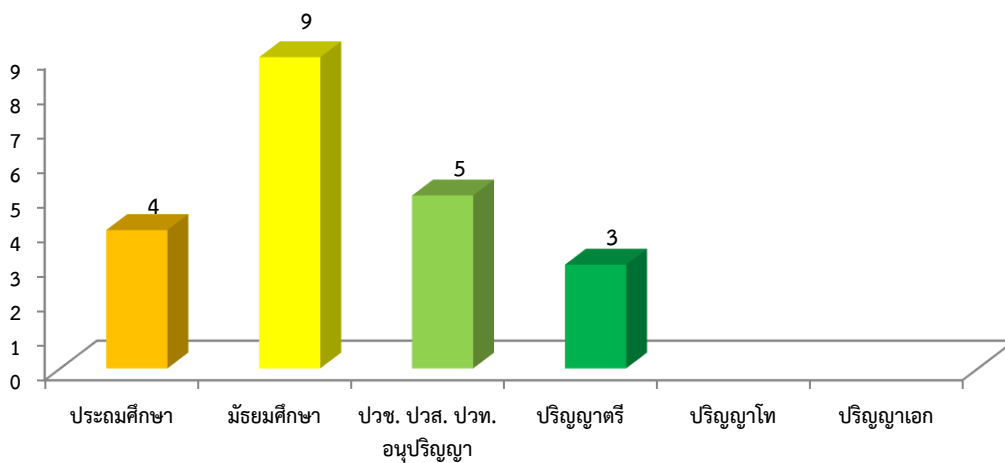

ที่มา : สำนักงานจัดหางานจังหวัดเพชรบุรี

2.3.2 แรงงานไทยที่ได้รับอนุมัติไปทำงานต่างประเทศ

ในส่วนของการอนุญาตให้ไปทำงานต่างประเทศไตรมาส 1 ปี 2568 พบว่ามีจำนวนทั้งสิ้น 41 คน และหากพิจารณาตามวิธีการเดินทางพบว่าส่วนใหญ่เป็นประเภท Re-Entry คือ กลับไปทำงานอีกครั้งหนึ่งโดยการต่ออายุสัญญา ร้อยละ 46.34 (19 คน) รองลงมาคือ ประเภทบริษัทจัดหางานจัดส่ง ร้อยละ 24.39 (10 คน) นายจ้างพาไปทำงาน ร้อยละ 21.95 (9 คน) กรมการจัดหางานจัดส่ง ร้อยละ 4.88 (2 คน) นายจ้างพาไปฝึกงาน ร้อยละ 2.44 (1 คน) (แผนภูมิที่ 28) (ตารางที่ 34 (ภาคผนวก))



แผนภูมิที่ 28 แรงงานไทยจังหวัดเพชรบุรี ที่ได้รับอนุมัติเดินทางไปทำงานต่างประเทศ จำแนกตามวิธี

การเดินทางไตรมาส 1 ปี 2568

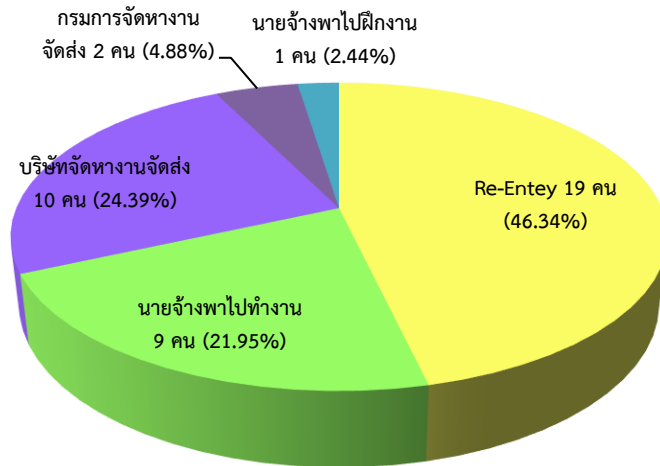

ที่มา : สำนักงานจัดหางานจังหวัดเพชรบุรี

แรงงานไทยเดินทางไปทำงานตามที่ได้รับอนุญาตในไตรมาส 1 ปี 2568 ส่วนใหญ่จะไปทำงานในภูมิภาคเอเชีย ได้แก่ ใต้หวัน สิงคโปร์ มาเลเซีย เกาหลี โดยภูมิภาคเอเชีย ร้อยละ 77.14 (27 คน) รองลงมา คือภูมิภาคอื่นๆ ร้อยละ 17.14 (6 คน) และภูมิภาคตะวันออกกลาง ร้อยละ 5.71 (2 คน) ของแรงงานไทยที่ไปทำงานต่างประเทศทั้งหมด (แผนภูมิที่ 29) (ตารางที่ 35 (ภาคผนวก))

แผนภูมิที่ 29 แรงงานไทยจังหวัดเพชรบุรีที่ได้รับอนุมัติเดินทางไปทำงานต่างประเทศ จำแนกตามภูมิภาคที่ไปทำงาน
ไตรมาส 1 ปี 2568

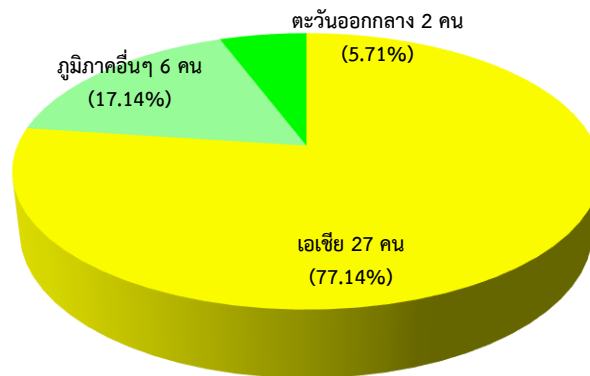

ที่มา : สำนักงานจัดหางานจังหวัดเพชรบุรี



3. การพัฒนาศักยภาพแรงงาน

ในรอบไตรมาส 1 ปี 2568 (เดือนมกราคม - มีนาคม 2568) สถาบันพัฒนาฝีมือแรงงาน 35 เพชรบุรี ได้ดำเนินการฝึกอบรมพัฒนาผู้ใช้แรงงานในรูปแบบต่าง ๆ ได้แก่ การฝึกเตรียมเข้าทำงาน การฝึกยกระดับฝีมือแรงงาน การฝึกอาชีพเสริม การทดสอบมาตรฐานฝีมือแรงงาน การประเมินรับรองความรู้ความสามารถ และการส่งเสริมการพัฒนาฝีมือแรงงาน เพื่อเพิ่มศักยภาพฝีมือแรงงานไทยให้มีมาตรฐานฝีมือทัดเทียมประเทศต่าง ๆ ขณะเดียวกันเป็นการพัฒนาทักษะให้สอดคล้องกับความต้องการของตลาดแรงงาน โดยภาพรวมของการฝึกต่าง ๆ

หากพิจารณาตามกลุ่มอาชีพพบว่า ในไตรมาสนี้ไม่มีผู้เข้ารับการฝึกเตรียมเข้าทำงาน (แผนภูมิที่ 30) (ตารางที่ 36 (ภาคผนวก))

แผนภูมิที่ 30 การฝึกเตรียมเข้าทำงานและผ่านการฝึกเตรียมเข้าทำงานในจังหวัดเพชรบุรี
จำแนกตามกลุ่มอาชีพ ไตรมาส 1 ปี 2568

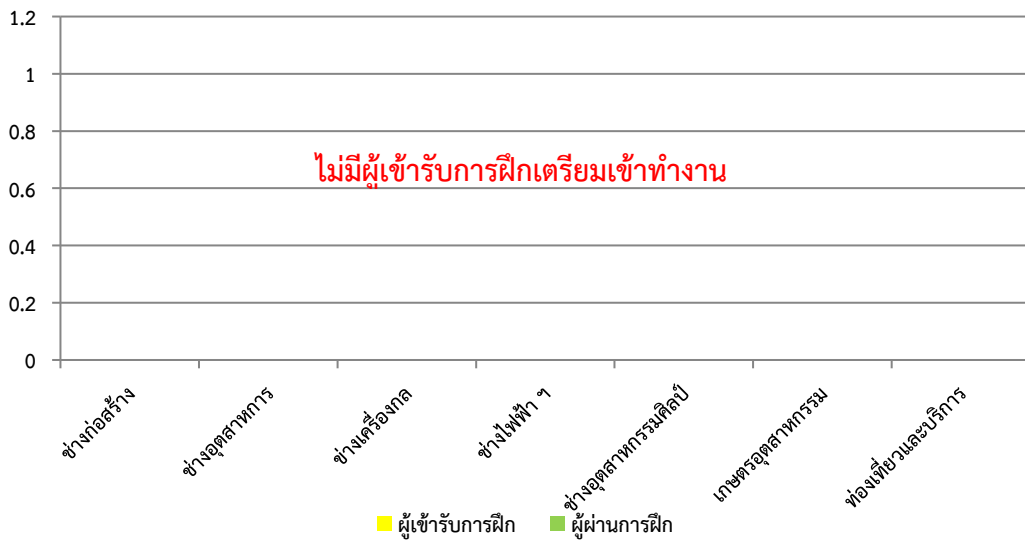

หากพิจารณาตามกลุ่มอาชีพพบว่า มีผู้เข้ารับการฝึกยกระดับฝีมือแรงงาน 344 คน กลุ่มอาชีพที่มีการฝึกเตรียมเข้าทำงานสูงสุดในไตรมาสนี้คือ ธุรกิจและบริการ จำนวน 260 คน คิดเป็นร้อยละ 75.58 ของจำนวนผู้เข้ารับการฝึกยกระดับฝีมือแรงงาน รองลงมา ได้แก่ ช่างไฟฟ้า อิเล็กทรอนิกส์ คอมพิวเตอร์ จำนวน 84 คน คิดเป็นร้อยละ 24.42 ทั้งนี้ เมื่อพิจารณาจำนวนผู้ผ่านการฝึกยกระดับฝีมือแรงงานจำนวน 322 คน กลุ่มอาชีพที่ผ่านการฝึกยกระดับฝีมือแรงงานคือ ธุรกิจและบริการ จำนวน 241 คน คิดเป็นร้อยละ 74.84 ของจำนวนผู้เข้ารับการฝึกยกระดับฝีมือแรงงาน รองลงมา ได้แก่ ช่างไฟฟ้า อิเล็กทรอนิกส์ คอมพิวเตอร์ จำนวน 81 คน คิดเป็นร้อยละ 25.16 (แผนภูมิที่ 31) (ตารางที่ 36 (ภาคผนวก))



แผนภูมิที่ 31 การฝึกยกระดับฝีมือแรงงานและผ่านการฝึกยกระดับฝีมือแรงงานในจังหวัดเพชรบุรี
จำแนกตามกลุ่มอาชีพไตรมาส 1 ปี 2568

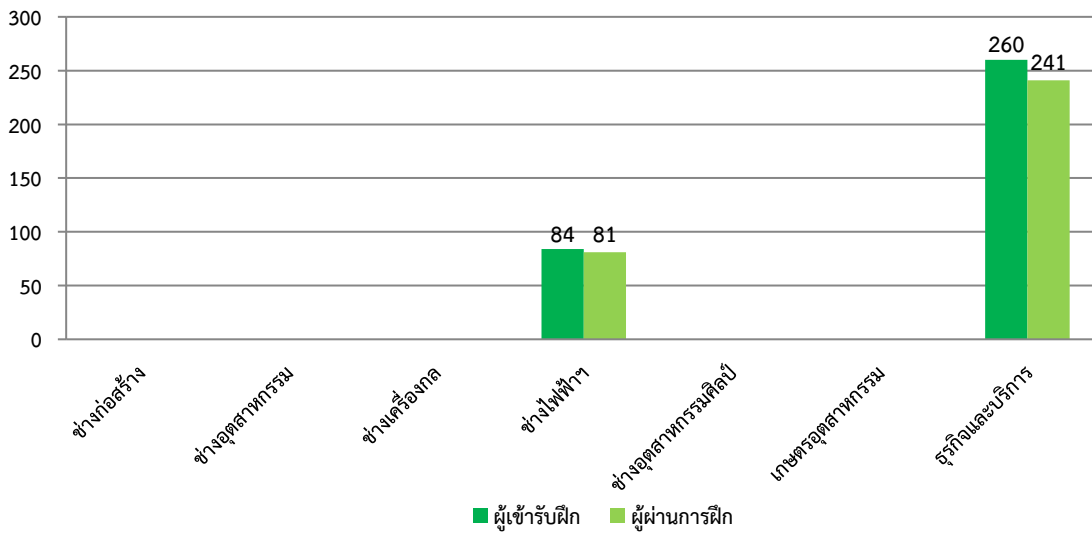

หากพิจารณาตามกลุ่มอาชีพพบว่า มีผู้เข้ารับการฝึกอาชีพเสริม 182 คน กลุ่มอาชีพที่มีการฝึกอาชีพเสริมสูงสุดในไตรมาสนี้คือ ช่างอุตสาหกรรมศิลป์ จำนวน 100 คน คิดเป็นร้อยละ 54.95 ของจำนวนผู้เข้ารับการฝึกอาชีพเสริม รองลงมา ได้แก่ ธุรกิจท่องเที่ยวและบริการ จำนวน 40 คน คิดเป็นร้อยละ 21.98 ช่างก่อสร้าง จำนวน 22 คน คิดเป็นร้อยละ 12.09 และช่างไฟฟ้า อิเล็กทรอนิกส์ฯ จำนวน 20 คน คิดเป็นร้อยละ 10.99 ทั้งนี้เมื่อพิจารณาจำนวนผู้ผ่านการฝึกอาชีพเสริม 182 คน กลุ่มอาชีพที่ผ่านการฝึกอาชีพเสริม ช่างอุตสาหกรรมศิลป์ จำนวน 100 คน คิดเป็นร้อยละ 54.95 ของจำนวนผู้เข้ารับการฝึกอาชีพเสริม รองลงมา ได้แก่ ธุรกิจท่องเที่ยวและบริการ จำนวน 40 คน คิดเป็นร้อยละ 21.98 ช่างก่อสร้าง จำนวน 22 คน คิดเป็นร้อยละ 12.09 และช่างไฟฟ้า อิเล็กทรอนิกส์ฯ จำนวน 20 คน คิดเป็นร้อยละ 10.99 (แผนภูมิที่ 32) (ตารางที่ 36 (ภาคผนวก))

แผนภูมิที่ 32 การฝึกอาชีพเสริมและผ่านการฝึกอาชีพเสริมในจังหวัดเพชรบุรี
จำแนกตามกลุ่มอาชีพ ไตรมาส 1 ปี 2568

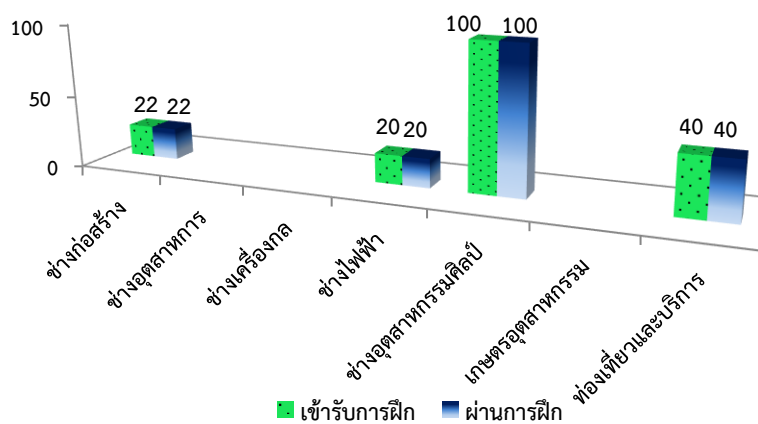

ที่มา : สถาบันพัฒนาฝีมือแรงงาน 35 เพชรบุรี



หากพิจารณาตามกลุ่มอาชีพพบว่า มีผู้เข้าทดสอบมาตรฐานฝีมือแรงงาน 280 คน กลุ่มอาชีพที่มีการทดสอบมาตรฐานฝีมือแรงงานสูงสุดในไตรมาสนี้คือ ช่างไฟฟ้า อิเล็กทรอนิกส์ฯ จำนวน 185 คน คิดเป็นร้อยละ 66.07 ของจำนวนผู้เข้าทดสอบมาตรฐานฝีมือแรงงาน รองลงมา ได้แก่ ช่างเครื่องกล จำนวน 50 คน คิดเป็นร้อยละ 17.86 และธุรกิจท่องเที่ยวและบริการ จำนวน 45 คน คิดเป็นร้อยละ 16.07 ทั้งนี้ เมื่อพิจารณาจำนวนผู้ผ่านการทดสอบมาตรฐานฝีมือแรงงาน 133 คน กลุ่มอาชีพที่ผ่านการทดสอบมาตรฐานฝีมือแรงงานสูงสุด คือ ช่างไฟฟ้า อิเล็กทรอนิกส์ฯ จำนวน 78 คน คิดเป็นร้อยละ 58.65 ของจำนวนผู้ผ่านการทดสอบมาตรฐานฝีมือแรงงาน รองลงมา ได้แก่ ช่างเครื่องกล จำนวน 42 คน คิดเป็นร้อยละ 31.58 และธุรกิจท่องเที่ยวและบริการ จำนวน 13 คน คิดเป็นร้อยละ 9.77 (แผนภูมิที่ 33) (ตารางที่ 36 (ภาคผนวก))

แผนภูมิที่ 33 การทดสอบมาตรฐานฝีมือแรงงาน และผ่านการทดสอบมาตรฐานฝีมือแรงงาน ในจังหวัดเพชรบุรี จำแนกตามกลุ่มอาชีพ ไตรมาส 1 ปี 2568

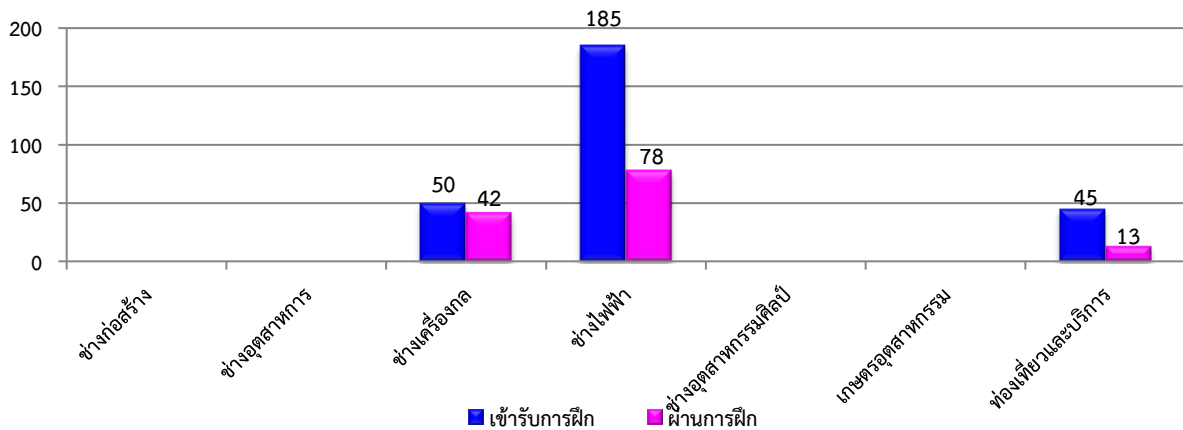

หากพิจารณาตามกลุ่มอาชีพพบว่า มีผู้เข้ารับการประเมินรับรองความรู้ ความสามารถ 70 คน กลุ่มอาชีพที่เข้ารับการประเมินรับรองความรู้ ความสามารถ สูงสุดในไตรมาสนี้คือ ช่างไฟฟ้า อิเล็กทรอนิกส์ คอมพิวเตอร์ จำนวน 70 คน คิดเป็นร้อยละ 100.00 ของจำนวนผู้เข้ารับการประเมินรับรองความรู้ ความสามารถ ทั้งนี้เมื่อพิจารณาจำนวนผู้ผ่านการประเมินรับรองความรู้ ความสามารถ 70 คน กลุ่มอาชีพที่ผ่านการประเมินรับรองความรู้ ความสามารถสูงสุดคือ ช่างไฟฟ้า อิเล็กทรอนิกส์ คอมพิวเตอร์ จำนวน 70 คน คิดเป็นร้อยละ 100.00 ของจำนวนผู้เข้ารับการประเมินรับรองความรู้ ความสามารถ (แผนภูมิที่ 34) (ตารางที่ 36 (ภาคผนวก))

แผนภูมิที่ 34 การประเมินรับรองความรู้ ความสามารถ และผ่านการประเมินรับรองความรู้ ความสามารถ ในจังหวัดเพชรบุรี จำแนกตามกลุ่มอาชีพ ไตรมาส 1 ปี 2568

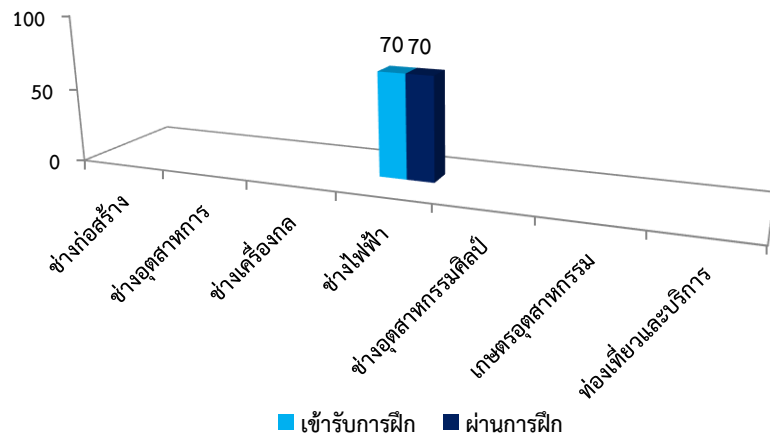

ที่มา : สถาบันพัฒนาฝีมือแรงงาน 35 เพชรบุรี



หากพิจารณาตามกลุ่มอาชีพพบว่า มีผู้เข้ารับการส่งเสริมการพัฒนาฝีมือแรงงาน 3,241 คน กลุ่มอาชีพที่เข้ารับการส่งเสริมการพัฒนาฝีมือแรงงาน สูงสุดในไตรมาสนี้คือ ช่างอุตสาหกรรม จำนวน 1,641 คน คิดเป็นร้อยละ 50.63 ของจำนวนผู้เข้ารับการส่งเสริมการพัฒนาฝีมือแรงงาน รองลงมา คือ อาชีพธุรกิจท่องเที่ยวและบริการ จำนวน 1,600 คน คิดเป็นร้อยละ 49.37 ทั้งนี้เมื่อพิจารณาจำนวน ผู้ผ่านการส่งเสริมการพัฒนาฝีมือแรงงาน 3,016 คน กลุ่มอาชีพที่ผ่านการส่งเสริมการพัฒนาฝีมือแรงงานสูงสุด คือ ช่างอุตสาหกรรม จำนวน 1,521 คน คิดเป็นร้อยละ 50.43 รองลงมา คือ อาชีพธุรกิจท่องเที่ยวและบริการ จำนวน 1,495 คน คิดเป็นร้อยละ 49.57 (แผนภูมิที่ 35) (ตารางที่ 36 (ภาคผนวก))

แผนภูมิที่ 35 การส่งเสริมการพัฒนาฝีมือแรงงาน และผ่านการส่งเสริมการพัฒนาฝีมือแรงงานในจังหวัดเพชรบุรี จำแนกตามกลุ่มอาชีพ ไตรมาส 1 ปี 2568

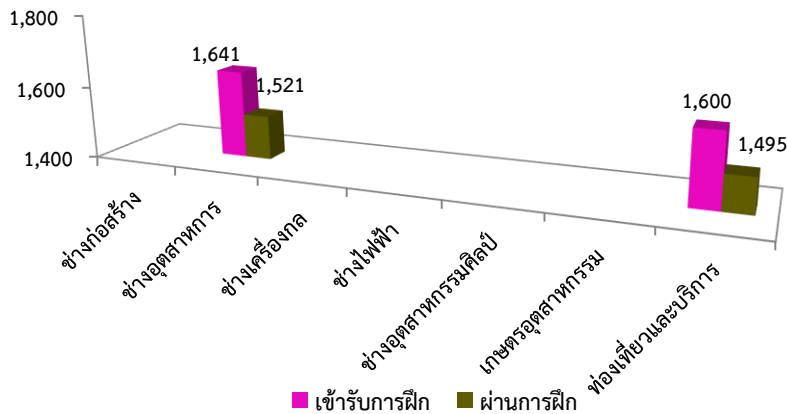

ที่มา : สถาบันพัฒนาฝีมือแรงงาน 35 เพชรบุรี



4. การคุ้มครองแรงงานและสวัสดิการ

4.1 การตรวจแรงงาน

กระทรวงแรงงานนอกจากจะมีภารกิจด้านการส่งเสริมการมีงานทำ การพัฒนาฝีมือแรงงานเพื่อยกระดับฝีมือให้เป็นที่ยอมรับของตลาดแรงงาน และทัดเทียมมาตรฐานสากลแล้ว อีกภารกิจหนึ่งที่เกิดขึ้นต่อเนื่องภายหลังการส่งเสริมให้คนมีงานทำแล้วคือ ภารกิจด้านการคุ้มครองลูกจ้าง ให้ได้รับความเป็นธรรมในการทำงานโดยสำนักงานสวัสดิการและคุ้มครองแรงงานจังหวัดเพชรบุรี เป็นหน่วยงานที่มีบทบาทในการคุ้มครองผู้ใช้แรงงานให้ได้รับความเป็นธรรมจากการทำงาน ภายใต้พระราชบัญญัติคุ้มครองแรงงานเพื่อไม่ให้ถูกเอารัดเอาเปรียบจากนายจ้างโดยมีจุดมุ่งหมายสูงสุด คือ ให้มีคุณภาพชีวิตที่ดีขึ้น ขณะเดียวกันในอีกด้านหนึ่งก็ต้องผดุงไว้ซึ่งความยุติธรรมกับฝ่ายนายจ้าง กล่าวคือไม่โอนเอียงไปด้านใดด้านหนึ่ง ทั้งนี้ มาตรการที่จะช่วยให้ผู้ใช้แรงงานได้รับรายได้และสวัสดิการที่เป็นธรรมเพียงพอต่อการดำรงชีวิต รวมถึงได้รับการคุ้มครองแรงงานให้มีคุณภาพชีวิตที่ดีขึ้นได้คือการตรวจสอบสถานประกอบการเพื่อให้แน่ใจว่าผู้ใช้แรงงานได้รับการปฏิบัติและดูแลตามกฎหมาย ขณะเดียวกันจะเป็นมาตรการในการกระตุ้นให้สถานประกอบการเอาใจใส่ดูแลลูกจ้างของตนให้มากขึ้นอีกด้วย

สำหรับในไตรมาส 1 ปี 2568 สำนักงานสวัสดิการและคุ้มครองแรงงานจังหวัดเพชรบุรี ได้ดำเนินการตรวจสอบสถานประกอบการทั้งสิ้น 66 แห่ง มีลูกจ้างที่ผ่านการตรวจหรือได้รับการคุ้มครองรวม 1,417 คน จำแนกเป็นชาย 739 คน (ร้อยละ 52.15 ของลูกจ้างที่ตรวจทั้งหมด) หญิง 678 คน (ร้อยละ 47.85 ของลูกจ้างที่ตรวจทั้งหมด) ซึ่งสถานประกอบการที่ตรวจส่วนใหญ่เป็นสถานประกอบการขนาด 10 - 19 คน คิดเป็นร้อยละ 37.88 (25 แห่ง) รองลงมาเป็นสถานประกอบการขนาด 5 - 9 คน และขนาด 20 - 49 คน ซึ่งมีสัดส่วนเท่ากัน คือ ร้อยละ 18.19 (12 แห่ง) ขนาด 1 - 4 คน คิดเป็นร้อยละ 13.64 (9 แห่ง) และขนาด 50 - 99 คน คิดเป็นร้อยละ 12.13 (8 แห่ง) ผลการตรวจพบว่าสถานประกอบการส่วนใหญ่ปฏิบัติตามกฎหมาย ร้อยละ 80.30 (จำนวน 53 แห่ง) ขณะที่สถานประกอบการที่ปฏิบัติไม่ถูกต้องตามกฎหมาย มีร้อยละ 19.70 (จำนวน 13 แห่ง) (ตารางที่ 37 (ภาคผนวก))

เมื่อพิจารณาเปรียบเทียบอัตราการปฏิบัติไม่ถูกต้องตามกฎหมายคุ้มครองแรงงาน จำแนกตามขนาดสถานประกอบการ พบว่าสถานประกอบการที่ปฏิบัติไม่ถูกต้องสูงสุด ได้แก่ ขนาด 5 - 9 คน และขนาด 10 - 19 คน ซึ่งมีสัดส่วนเท่ากัน คิดเป็นร้อยละ 38.47 (5 แห่ง) ของสถานประกอบการที่ปฏิบัติไม่ถูกต้องทั้งหมด (ตารางที่ 37 (ภาคผนวก))

สำหรับสถานประกอบการที่ปฏิบัติไม่ถูกต้องตามกฎหมายคุ้มครองแรงงาน จำนวน 5 แห่ง ทั้งนี้ในบางแห่งอาจมีการปฏิบัติไม่ถูกต้องมากกว่า 1 กรณี ส่วนใหญ่ปฏิบัติไม่ถูกต้องในเรื่องวันหยุด คกก.สวัสดิการ และค่าจ้าง โดยสำนักงานสวัสดิการและคุ้มครองแรงงานได้ออกคำสั่งให้ดำเนินถูกต้องแล้ว (แผนภูมิที่ 36) (ตารางที่ 37 และตารางที่ 38 (ภาคผนวก))

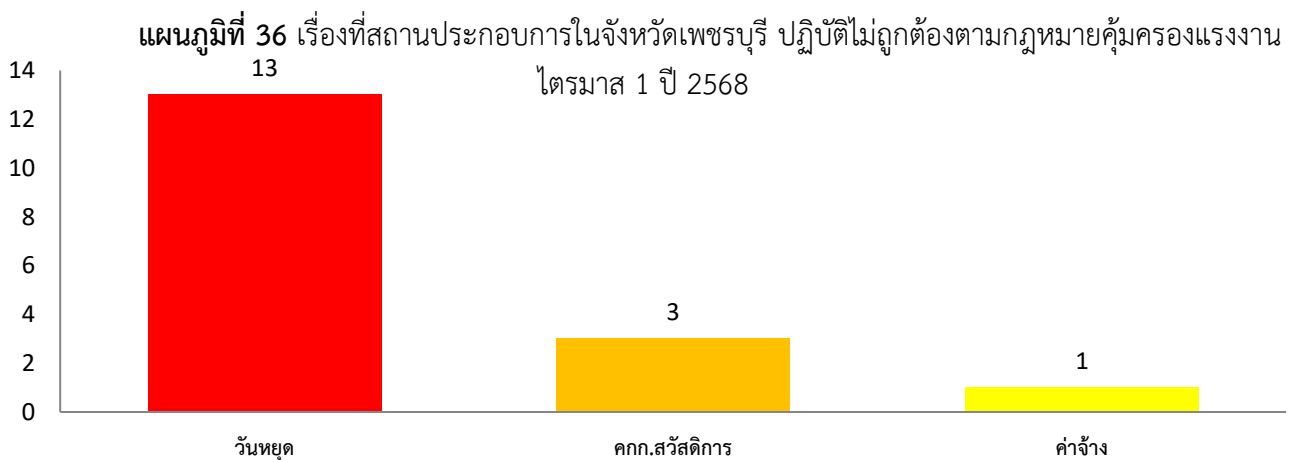

เมื่อพิจารณาตามประเภทอุตสาหกรรมพบว่าอุตสาหกรรมที่ปฏิบัติไม่ถูกต้องตามกฎหมายสูงสุด คือการขายส่ง การขายปลีก การซ่อมแซมยนต์ และจักรยานยนต์ จำนวน 10 แห่ง (ร้อยละ 58.83) (แผนภูมิที่ 37) (ตารางที่ 38 (ภาคผนวก))

แผนภูมิที่ 37 ประเภทอุตสาหกรรมในจังหวัดเพชรบุรี ปฏิบัติไม่ถูกต้องตามกฎหมายคุ้มครองแรงงาน (5 อันดับแรก) ไตรมาส 1 ปี 2568

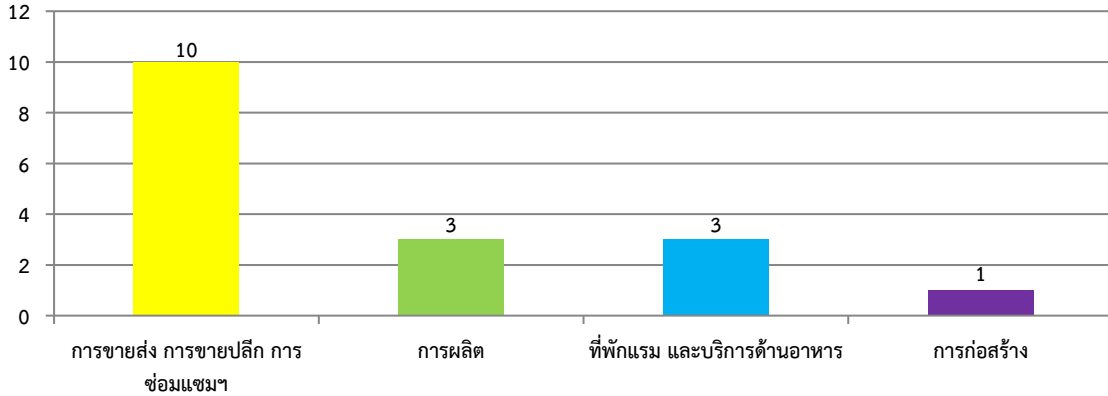

เมื่อสำนักงานสวัสดิการและคุ้มครองแรงงานจังหวัดเพชรบุรี ตรวจสอบว่าสถานประกอบการไม่ปฏิบัติตามกฎหมายคุ้มครองแรงงาน จะมีการดำเนินการเพื่อให้สถานประกอบการนั้นปฏิบัติตามกฎหมายแรงงาน เพื่อให้เกิดความเป็นธรรมแก่ลูกจ้าง ได้แก่ การแนะนำให้ปฏิบัติในสิ่งที่ถูกต้อง การออกหนังสือเชิญพบ การออกคำสั่งให้ดำเนินการ การเปรียบเทียบปรับ หรือการส่งเรื่องดำเนินคดี ทั้งนี้ การจะดำเนินการในลักษณะใดจะพิจารณาตามความรุนแรงของปัญหา จากตัวเลขข้างต้นพบว่าเรื่องที่ปฏิบัติไม่ถูกต้องตามกฎหมาย 13 แห่ง โดยสำนักงานสวัสดิการและคุ้มครองแรงงานจังหวัดเพชรบุรี ได้ออกคำสั่งให้ดำเนินการ ทั้งหมด 13 แห่ง คิดเป็นร้อยละ 100 (แผนภูมิที่ 38) (ตารางที่ 38 (ภาคผนวก))

แผนภูมิที่ 38 การดำเนินการของเจ้าหน้าที่สำหรับสถานประกอบการที่ปฏิบัติไม่ถูกต้องตามกฎหมายในจังหวัดเพชรบุรี ไตรมาส 1 ปี 2568



ที่มา : สำนักงานสวัสดิการและคุ้มครองแรงงานจังหวัดเพชรบุรี

4.2 การตรวจความปลอดภัยในการทำงาน

สำหรับการตรวจความปลอดภัยในการทำงาน ซึ่งเป็นเครื่องมือในการคุ้มครองดูแลความปลอดภัยอาชีวอนามัย และสภาพแวดล้อมในการทำงานของลูกจ้าง นอกจากนี้การตรวจความปลอดภัยในการทำงานยังเป็นอีกมาตรการหนึ่ง ที่ดำเนินการเพื่อกระตุ้นส่งเสริมให้เจ้าของสถานประกอบการเห็นความสำคัญ และตระหนักถึงเรื่องความปลอดภัยในการทำงาน เพราะหากการทำงานมีความปลอดภัยย่อมส่งผลถึงคุณภาพชีวิตที่ดี ของผู้ใช้แรงงานตามมาเมื่อคนงานมีคุณภาพชีวิตที่ดี จะทำงานอย่างมีความสุขและจะส่งผลต่อผลผลิตที่เพิ่มสูงขึ้นของสถานประกอบการ อันนำไปสู่ผลกำไรตามมานั่นเอง ในไตรมาสที่ 1 ปี 2568 สำนักงานสวัสดิการและคุ้มครองแรงงานจังหวัดเพชรบุรี ได้ดำเนินการตรวจความปลอดภัย ในสถานประกอบการทั้งสิ้น 57 แห่ง ลูกจ้างที่ผ่านการตรวจทั้งสิ้น 3,501 คน โดยในไตรมาสนี้ มีการตรวจสถานประกอบการ เพิ่มขึ้นจากไตรมาสที่แล้ว 22 แห่ง (ไตรมาส 4 ปี 2567 ตรวจ 35 แห่ง) ขณะที่ลูกจ้างที่ผ่านการตรวจ 3,501 คน เพิ่มขึ้น จากไตรมาสที่แล้ว 2,596 คน (ไตรมาส 4 ปี 2567 มีจำนวน 905 คน) (ตารางที่ 39 (ภาคผนวก))

ประเภทอุตสาหกรรมที่มีการตรวจความปลอดภัยในการทำงานสูงสุดในไตรมาส 1 ปี 2568 ได้แก่ การขายส่ง การขายปลีก มีจำนวน 26 แห่ง คิดเป็นร้อยละ 45.61 ของสถานประกอบการที่ตรวจทั้งหมด รองลงมา คือ การผลิต จำนวน 12 แห่ง คิดเป็นร้อยละ 21.05 ที่פקแรมและบริการด้านอาหาร มีจำนวน 11 แห่ง คิดเป็นร้อยละ 19.30 เกษตรกรรม การป่าไม้ และการประมง การก่อสร้าง กิจกรรมการบริหารและบริการสนับสนุน ซึ่งมีสัดส่วน เท่ากัน จำนวน 2 แห่ง คิดเป็นร้อยละ 3.51 การทำเหมืองแร่และเหมืองหินและการขนส่ง และสถานที่เก็บสินค้า ซึ่งมีสัดส่วนเท่ากัน จำนวน 1 แห่ง คิดเป็นร้อยละ 1.76 ตามลำดับ (แผนภูมิที่ 39) (ตารางที่ 40 (ภาคผนวก))

แผนภูมิที่ 39 ประเภทอุตสาหกรรมในจังหวัดเพชรบุรี ที่มีการตรวจความปลอดภัยในที่ทำงาน (5 อันดับแรก)

ไตรมาส 1 ปี 2568

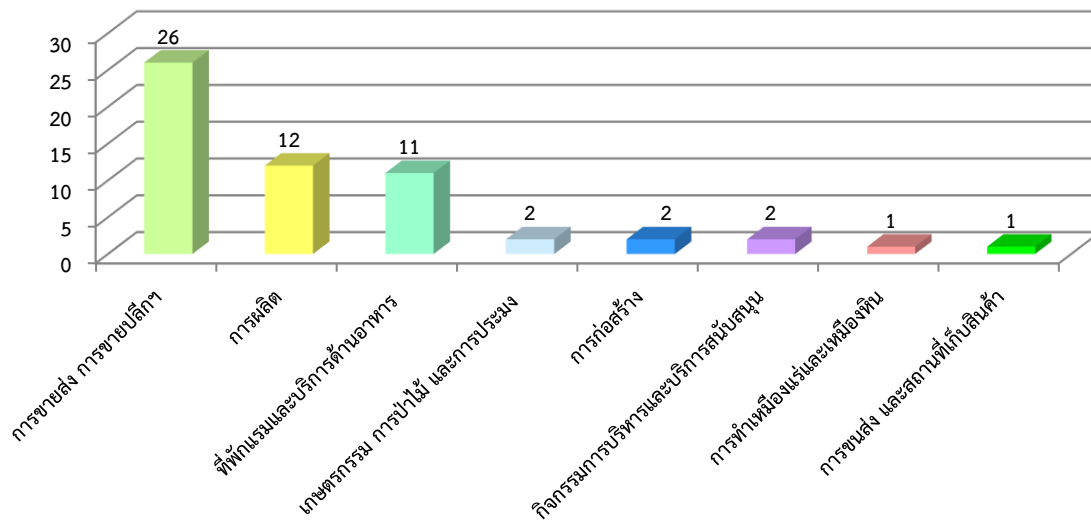

ที่มา : สำนักงานสวัสดิการและคุ้มครองแรงงานจังหวัดเพชรบุรี

ประเภทอุตสาหกรรมที่มีอัตราการปฏิบัติไม่ถูกต้องตามกฎหมายความปลอดภัยในการทำงานสูงสุดในไตรมาส 1 ปี 2568 ได้แก่ประเภทการผลิต และการขายส่ง การขายปลีก ซึ่งมีสัดส่วนเท่ากัน คือ จำนวน 14 แห่ง ร้อยละ 50.00 ของสถานประกอบการที่ปฏิบัติไม่ถูกต้อง (ตารางที่ 40 (ภาคผนวก))



การดำเนินการของเจ้าหน้าที่ในส่วนของการประกอบกิจการที่ปฏิบัติไม่ถูกต้องตามกฎหมายความปลอดภัยในการทำงาน ประกอบไปด้วยการให้คำแนะนำในวิธีการปฏิบัติที่ถูกต้อง การออกคำสั่งให้ส่งเอกสาร เรียกพบ ปรับปรุง หรือหยุดการใช้เครื่องจักร รวมทั้งการส่งเรื่องดำเนินคดี ทั้งนี้ ในบางแห่งอาจมีการดำเนินการมากกว่า 1 กรณี สำหรับไตรมาส 1 ปี 2567 ซึ่งพบว่า มีสถานประกอบการปฏิบัติไม่ถูกต้องตามกฎหมายความปลอดภัย จำนวน 28 แห่ง ในส่วนของการออกคำสั่งมีจำนวน 28 แห่ง ร้อยละ 100 โดยเป็นการออกคำสั่งให้ปรับปรุง จำนวน 28 แห่ง ร้อยละ 100 (แผนภูมิที่ 40) (ตารางที่ 40 (ภาคผนวก))

แผนภูมิที่ 40 การดำเนินการของเจ้าหน้าที่สำหรับสถานประกอบการที่ปฏิบัติไม่ถูกต้องตามกฎหมายความปลอดภัยในที่ทำงาน ไตรมาส 1 ปี 2568



ที่มา : สำนักงานสวัสดิการและคุ้มครองแรงงานจังหวัดเพชรบุรี

4.3 การแรงงานสัมพันธ์

4.3.1 องค์การนายจ้าง/ลูกจ้าง

นอกเหนือจากภารกิจด้านการคุ้มครองแรงงานและดูแลด้านความปลอดภัย ทั้งแก่ลูกจ้างและนายจ้างแล้ว กระทรวงแรงงานโดยสำนักงานสวัสดิการและคุ้มครองแรงงานจังหวัดเพชรบุรี ยังมีภารกิจในการส่งเสริมและพัฒนาระบบแรงงานสัมพันธ์ให้เหมาะสมและสอดคล้องกับเศรษฐกิจ สังคม เพื่อป้องกันความขัดแย้ง และเสริมสร้างความร่วมมือที่ดีต่อกันระหว่างนายจ้าง ลูกจ้าง และผู้มีส่วนเกี่ยวข้อง โดยมีเป้าหมายหลักเพื่อสร้างสันติสุขในวงการแรงงานให้นายจ้าง และลูกจ้าง มีทัศนคติที่ดีต่อกันในการทำงาน เพราะหากนายจ้าง ลูกจ้างมีความเข้าใจกันเป็นอย่างดีย่อมไม่เกิดปัญหาขัดแย้งขึ้น เมื่อปัญหาข้อขัดแย้งไม่มีพลังในการขับเคลื่อนงานหรือทีมงานก็จะดีนำไปสู่การเพิ่มผลผลิตหรือเพิ่มผลิตภาพในการปฏิบัติงาน ลูกจ้างหรือผู้ใช้แรงงานมีความสุขในการทำงานคุณภาพชีวิตย่อมดีขึ้น ขณะเดียวกันนายจ้างก็มีความสุขเนื่องจากมีผลผลิตเพิ่มขึ้นเป็นผลกำไรตามมา ทั้งนี้ ในกลุ่มของนายจ้างและลูกจ้างจะมีการตั้งองค์การเพื่อทำหน้าที่เป็นตัวแทนตนเอง โดยเมื่อพิจารณาในส่วนองค์การนายจ้าง ไตรมาส 1 ปี 2568 พบว่า จังหวัดเพชรบุรี ไม่มีการจัดตั้งองค์การนายจ้าง (แผนภูมิที่ 41) ในส่วนจำนวนองค์กรลูกจ้างข้อมูล ณ สิ้นไตรมาส 1 ปี 2568 มีการจัดตั้งองค์กรส่วนสหภาพแรงงานในกิจการเอกชน มีจำนวน 2 แห่ง (แผนภูมิที่ 42) (ตารางที่ 41 (ภาคผนวก))

แผนภูมิที่ 41 องค์การนายจ้างจังหวัดเพชรบุรี

ไม่มีการจัดตั้งองค์การนายจ้าง

แผนภูมิที่ 42 องค์การลูกจ้างจังหวัดเพชรบุรี

สหภาพแรงงานในกิจการเอกชน 2 แห่ง

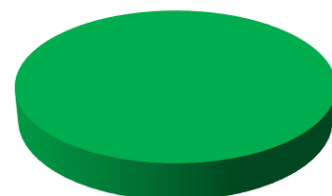

ที่มา : สำนักงานสวัสดิการและคุ้มครองแรงงานจังหวัดเพชรบุรี



4.3.2 ข้อเรียกร้อง/ข้อพิพาท/ข้อขัดแย้ง ในจังหวัดเพชรบุรี ไตรมาส 1 ปี 2568

สำหรับการเกิดข้อเรียกร้อง/ข้อพิพาทแรงงานและข้อขัดแย้งในรอบไตรมาส 1 ปี 2568 พบว่าไม่มีการแจ้งข้อเรียกร้อง (ตารางที่ 44 (ภาคผนวก))

สำหรับข้อพิพาทแรงงานที่เกิดขึ้นในสถานประกอบการช่วงไตรมาส 1 ปี 2568 พบว่าไม่มีการเกิดข้อพิพาท (ตารางที่ 44 (ภาคผนวก))

ในส่วนความขัดแย้งในการจ้างงานระหว่างนายจ้างและลูกจ้างที่ไม่ใช่ข้อพิพาทแรงงานตามกฎหมายที่เรียกว่า "ข้อขัดแย้ง" ในรอบไตรมาสที่ 1 ปี 2568 พบว่าไม่มีการเกิดความขัดแย้ง (ตารางที่ 44 (ภาคผนวก))

4.4 สวัสดิการแรงงาน

กิจกรรมที่ช่วยสนับสนุนส่งเสริมให้ผู้ใช้งานมีคุณภาพชีวิตที่ดีขึ้นนอกเหนือจากการตรวจสอบสถานประกอบการ เพื่อให้การคุ้มครองให้ผู้ใช้งานตามที่ได้กล่าวมาแล้ว สำนักงานสวัสดิการและคุ้มครองแรงงานจังหวัดเพชรบุรี ยังมีการส่งเสริมการจัดสวัสดิการแรงงานในสถานประกอบการ โดยในไตรมาส 1 ปี 2568 ได้ดำเนินการส่งเสริมให้สถานประกอบการจัดสวัสดิการในรูปแบบต่างๆ แก่ลูกจ้างหรือผู้ใช้งาน ดังนี้ 1) ส่งเสริมการให้บริการด้านสวัสดิการแรงงาน นอกเหนือ จากที่กฎหมายกำหนด 37 แห่ง ลูกจ้างที่ได้รับการส่งเสริม 2,347 คน 2) ส่งเสริมความรู้เกี่ยวกับสวัสดิการแรงงาน 37 แห่ง ลูกจ้างได้รับการส่งเสริม 2,347 คน (ตารางที่ 43 (ภาคผนวก))

4.5 การเลิกจ้าง

สำนักงานประกันสังคมจังหวัดเพชรบุรี รายงานสถานการณ์เลิกจ้าง ไตรมาส 1 ปี 2568 มีสถานประกอบการที่เลิกกิจการ จำนวน 79 แห่ง ลูกจ้างถูกเลิกจ้าง 378 คน ส่วนใหญ่เป็นสถานประกอบการขนาด 1 - 9 คนจำนวน 72 แห่ง โดยมีสัดส่วนร้อยละ 91.14 ของสถานประกอบการที่เลิกกิจการทั้งหมด ลูกจ้างถูกเลิกจ้างจำนวน 110 คน คิดเป็นร้อยละ 29.10 ของจำนวนลูกจ้างที่ถูกเลิกจ้างทั้งหมด ขณะที่สถานประกอบการขนาด 10 คนขึ้นไป เลิกกิจการ 7 แห่ง คิดเป็นร้อยละ 8.86 ของสถานประกอบการที่เลิกกิจการทั้งหมด ผู้ถูกเลิกจ้าง 268 คน คิดเป็นร้อยละ 70.90 ของลูกจ้างที่ถูกเลิกจ้างทั้งหมด (แผนภูมิที่ 43) (ตารางที่ 44 (ภาคผนวก))

แผนภูมิที่ 43 สถานประกอบการที่เลิกกิจการและลูกจ้างที่ถูกเลิกจ้างในจังหวัดเพชรบุรี

จำแนกตามขนาดสถานประกอบการ ไตรมาส 1 ปี 2568

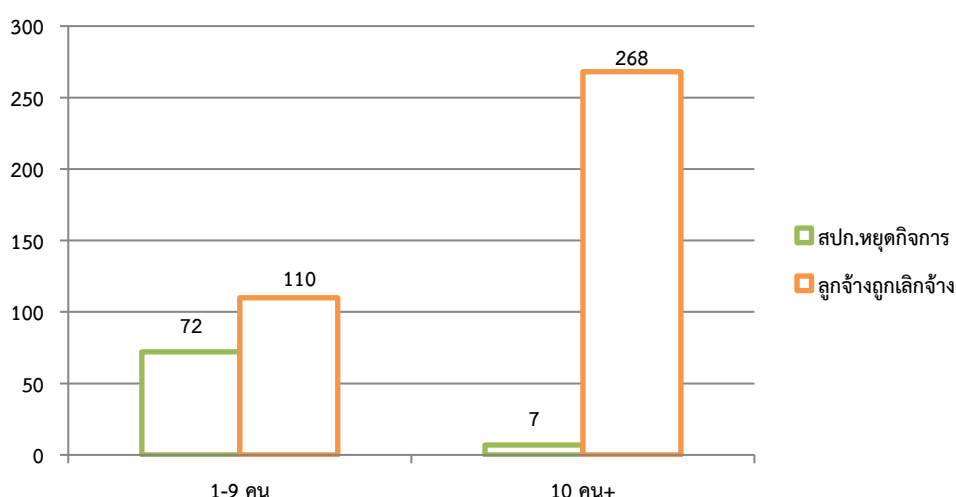

ที่มา : สำนักงานประกันสังคมจังหวัดเพชรบุรี



เมื่อพิจารณาประเภทกิจการที่มีการเลิกจ้างสูงสุด 3 อันดับแรกเรียงลำดับได้ดังนี้ 1) ปลุกมะนาว จำนวน 4 แห่ง คิดเป็นร้อยละ 5.06 สำหรับลูกจ้างที่ถูกเลิกจ้าง จำนวน 9 คน คิดเป็นร้อยละ 2.38 2) รับเหมาก่อสร้าง จัปปลาทะเล ปลุกกล้วย ซึ่งมีสัดส่วนเท่ากัน จำนวน 3 แห่ง คิดเป็นร้อยละ 3.80 สำหรับลูกจ้างที่ถูกเลิกจ้าง รับเหมาก่อสร้าง จำนวน 5 คน คิดเป็นร้อยละ 1.32 จัปปลาทะเล จำนวน 0 คน ปลุกกล้วย จำนวน 5 คน คิดเป็นร้อยละ 1.32 3) ขายปลีกน้ำมัน เชื้อเพลิง (ปั้มน้ำมัน) ต้มหอยแมลงภู่ แกะเนื้อชาย จัปหมึก และปลุกฝรั่ง ซึ่งมีสัดส่วนเท่ากัน จำนวน 2 แห่ง คิดเป็นร้อยละ 2.53 สำหรับลูกจ้างที่ถูกเลิกจ้าง ขายปลีกน้ำมันเชื้อเพลิง (ปั้มน้ำมัน) จำนวน 2 คน คิดเป็นร้อยละ 0.53 ต้มหอยแมลงภู่ แกะเนื้อชาย จำนวน 3 คน คิดเป็นร้อยละ 0.79 จัปหมึก จำนวน 0 คน และปลุกฝรั่ง จำนวน 5 คน คิดเป็นร้อยละ 1.32 (แผนภูมิที่ 44) (ตารางที่ 45 (ภาคผนวก))

แผนภูมิที่ 44 สถานประกอบการที่เลิกกิจการ และลูกจ้างที่ถูกเลิกจ้างในจังหวัดเพชรบุรี

จำแนกตามประเภทกิจการ ไตรมาส 1 ปี 2568

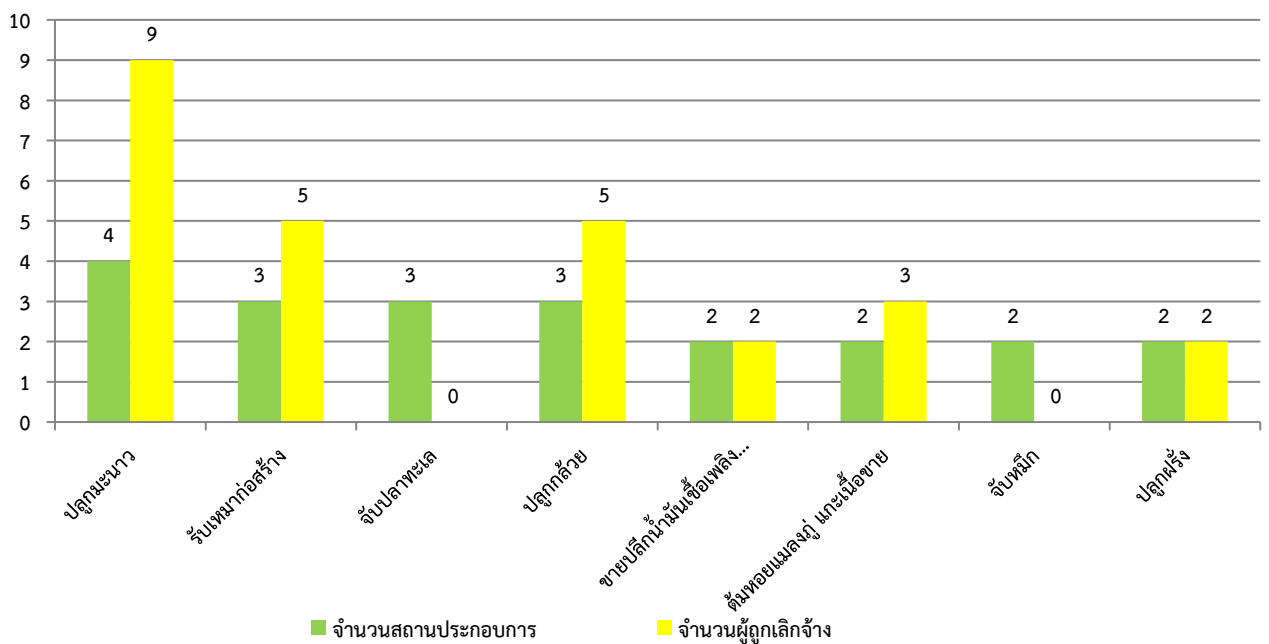

ที่มา : สำนักงานประกันสังคมจังหวัดเพชรบุรี

4.6 การประสบอันตราย/เจ็บป่วยในการทำงาน (กองทุนเงินทดแทน)

สำหรับการประสบอันตรายหรือเจ็บป่วยเนื่องมาจากการทำงานในรอบไตรมาส 1 ปี 2568 พบว่า การประสบอันตรายหรือเจ็บป่วยเนื่องมาจากการทำงานมีทั้งสิ้น 160 คน โดยสถานประกอบการที่มีการประสบอันตรายหรือเจ็บป่วยมากที่สุด คือ สถานประกอบการขนาดใหญ่ที่มีลูกจ้าง ขนาด 100 – 199 คน จำนวน 40 คน คิดเป็นร้อยละ 25.00 รองลงมาคือ ขนาด 200 - 499 คน จำนวน 34 คน คิดเป็นร้อยละ 21.25 ขนาด 20 – 49 คน ขนาด 50 - 99 คน ขนาด 1,000 คนขึ้นไป ซึ่งมีสัดส่วนเท่ากัน คือ จำนวน 19 คน คิดเป็นร้อยละ 11.88 ขนาด 1 – 9 จำนวน 16 คน คิดเป็นร้อยละ 10.00 และขนาด 10 – 19 จำนวน 8 คน คิดเป็นร้อยละ 5.00 ส่วนสถานประกอบการ ขนาด 500 – 999 คน มีการประสบอันตรายหรือเจ็บป่วยเนื่องมาจากการทำงาน น้อยที่สุดคือ จำนวน 5 คน คิดเป็นร้อยละ 3.13 (แผนภูมิที่ 45) (ตารางที่ 46 (ภาคผนวก))



แผนภูมิที่ 45 ผู้ประสบอันตรายหรือเจ็บป่วยเนื่องจากการทำงาน จำแนกตามขนาดสถานประกอบการ
ไตรมาส 1 ปี 2568

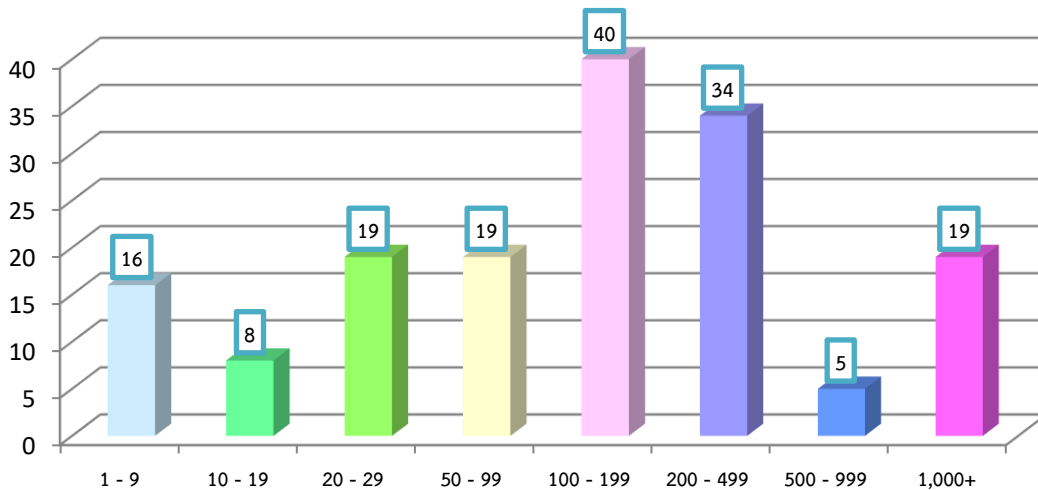

ที่มา : สำนักงานประกันสังคมจังหวัดเพชรบุรี

เมื่อพิจารณาผู้ประสบอันตรายหรือเจ็บป่วยจากการทำงาน 160 คน ตามประเภทความร้ายแรง พบว่า ส่วนใหญ่จะหยุดงานไม่เกิน 3 วัน กล่าวคือมีจำนวน 113 คน (ร้อยละ 70.63) และรองลงมาเป็นผู้หยุดงานเกิน 3 วัน จำนวน 41 คน ร้อยละ 25.63 และเสียชีวิตกับสูญเสียอวัยวะบางส่วน ซึ่งมีสัดส่วนเท่ากัน คือ จำนวน 3 คน ร้อยละ 1.88 (แผนภูมิที่ 46) (ตารางที่ 47 (ภาคผนวก))

แผนภูมิที่ 46 ผู้ประสบอันตรายหรือเจ็บป่วยเนื่องจากการทำงานจังหวัดเพชรบุรี จำแนกตามความร้ายแรงการประสบอันตราย
ไตรมาส 1 ปี 2568

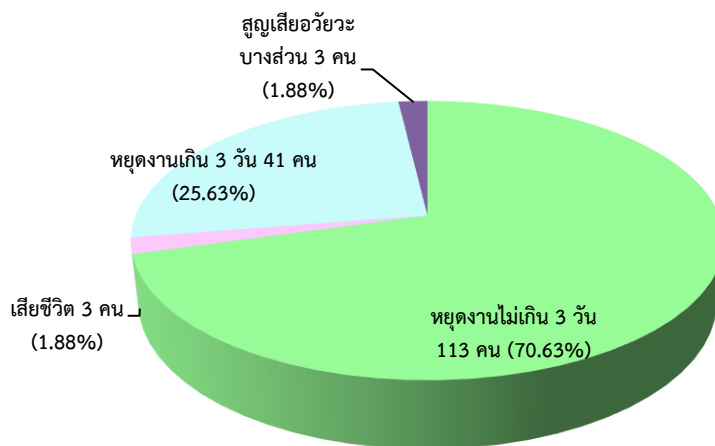

ที่มา : สำนักงานประกันสังคมจังหวัดเพชรบุรี

สำหรับสาเหตุการประสบอันตรายเนื่องจากการทำงานพิจารณาใน 5 อันดับแรก สรุปได้ดังนี้
1) วัตถุหรือสิ่งของตัด/บาด/ทิ่มแทง มีจำนวน 34 คน (ร้อยละ 21.25) 2) วัตถุหรือสิ่งของกระแทก/ชน มีจำนวน 33 คน (ร้อยละ 20.63) 3) วัตถุหรือสิ่งของหนีบ/ดิ่ง จำนวน 23 คน (ร้อยละ 14.38) 4) หกล้ม ลื่นล้ม จำนวน 17 คน (ร้อยละ 10.63) และ 5) วัตถุหรือสิ่งของหรือสารเคมีกระเด็นเข้าตา จำนวน 13 คน (ร้อยละ 8.13) (แผนภูมิ 47) (ตารางที่ 47 (ภาคผนวก))



แผนภูมิที่ 47 ผู้ประสบอันตรายหรือเจ็บป่วยเนื่องจากการทำงานจังหวัดเพชรบุรีจำแนกตามสาเหตุการประสบอันตราย (5 อันดับแรก) ไตรมาส 1 ปี 2568

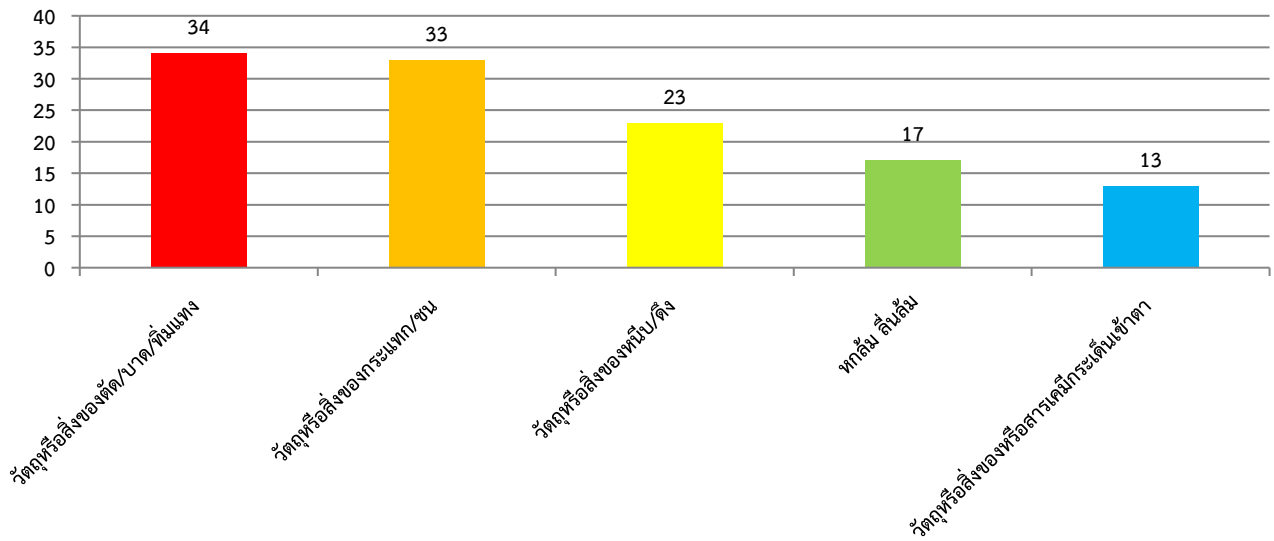

ที่มา : สำนักงานประกันสังคมจังหวัดเพชรบุรี

5. การประกันสังคม

ภารกิจด้านการประกันสังคมเป็นอีกภารกิจที่ กระทรวงแรงงาน โดยสำนักงานประกันสังคมจังหวัดเพชรบุรี มีหน้าที่ต้องดูแลผู้ใช้แรงงาน เพื่อให้มีคุณภาพชีวิตที่ดีขึ้นและมีหลักประกันชีวิตที่มั่นคงเมื่อยามแก่ชราอีกด้วย ข้อมูล ณ สิ้นไตรมาส 1 ปี 2568 พบว่า ในจังหวัดเพชรบุรี มีผู้ประกันตนทั้งสิ้น 204,927 คน จำแนกเป็นมาตรา 33 จำนวน 69,078 คน มาตรา 39 จำนวน 6,620 คน และมาตรา 40 จำนวน 129,229 คน (แผนภูมิที่ 48 (ตารางที่ 48 (ภาคผนวก)) และมีสถานประกอบการที่ขึ้นทะเบียนประกันสังคม ทั้งสิ้น 2,798 แห่ง โดยส่วนใหญ่เป็นสถานประกอบการ ขนาดต่ำกว่า 10 คน คือมีจำนวน 2,054 แห่ง คิดเป็นร้อยละ 73.41 ในส่วนผู้ประกันตน มีจำนวนทั้งสิ้น 69,078 คน ส่วนใหญ่เป็นผู้ประกันตนในสถานประกอบการขนาด 1,000 คนขึ้นไป ในส่วนผู้ประกันตน มีจำนวนทั้งสิ้น 21,088 คน คิดเป็นร้อยละ 30.53 (แผนภูมิที่ 49) (ตารางที่ 49 (ภาคผนวก))

แผนภูมิที่ 48 ผู้ประกันตนในจังหวัดเพชรบุรี จำแนกตามมาตรา ไตรมาส 1 ปี 2568

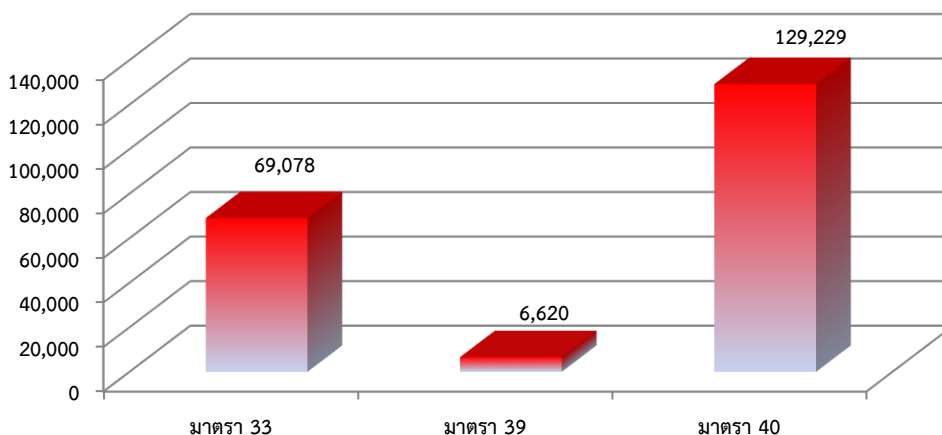

ที่มา : สำนักงานประกันสังคมจังหวัดเพชรบุรี



แผนภูมิที่ 49 สถานประกอบการและผู้ประกันตนในจังหวัดเพชรบุรี ไตรมาส 1 ปี 2568

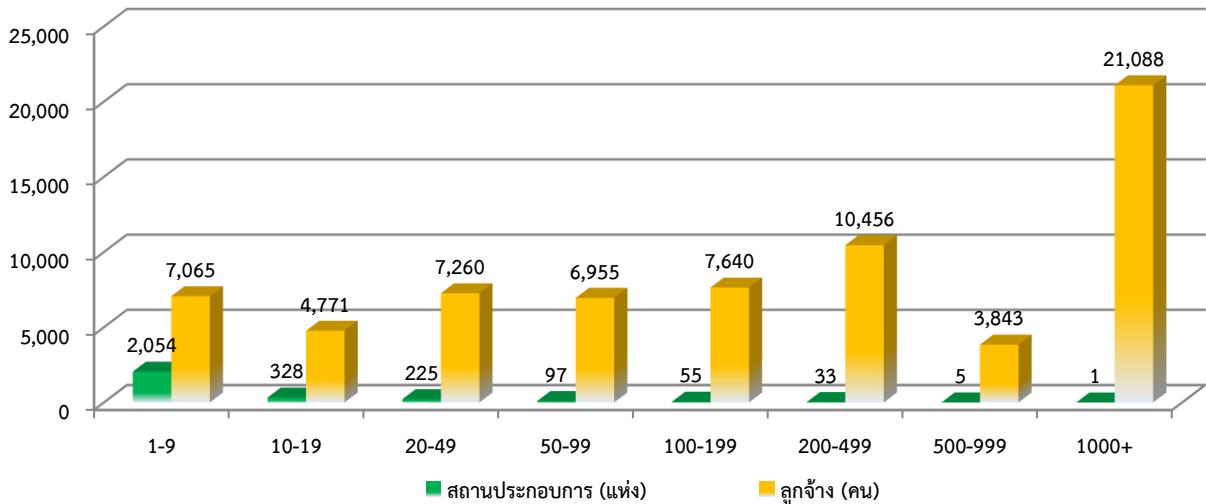

ที่มา : สำนักงานประกันสังคมจังหวัดเพชรบุรี

ปัจจุบันจังหวัดเพชรบุรี มีสถานพยาบาลในสังกัดประกันสังคมที่เป็นสถานพยาบาลของรัฐบาล จำนวน 1 แห่ง คิดเป็นร้อยละ 100 ของสถานพยาบาลทั้งหมด (แผนภูมิที่ 50) (ตารางที่ 50 (ภาคผนวก))

แผนภูมิที่ 50 สถานพยาบาลในระบบประกันสังคมในจังหวัดเพชรบุรี ไตรมาส 1 ปี 2568

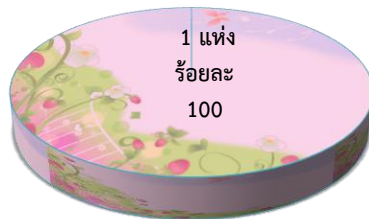

ที่มา : สำนักงานประกันสังคมจังหวัดเพชรบุรี

จำนวนการใช้บริการของกองทุนประกันสังคม พิจารณาตามประเภทของประโยชน์ทดแทน ซึ่งมี 7 กรณี ได้แก่ เจ็บป่วย คลอดบุตร ทูพลภาพ ตาย สงเคราะห์บุตร ชราภาพ และว่างงาน พบว่า จำนวนผู้ใช้บริการมีทั้งสิ้น 27,256 ราย คิดเป็นร้อยละ 7.60 ของผู้ประกันตนทั้งหมด ซึ่งจำนวนผู้ใช้บริการในไตรมาสนี้ลดลงจากไตรมาสที่แล้ว ที่มีจำนวน 15,873 คน สำหรับประเภทประโยชน์ทดแทนที่ผู้ประกันตนใช้บริการสูงสุด ได้แก่ สงเคราะห์บุตร มีจำนวน 6,742 คน หรือร้อยละ 60.07 ของผู้ใช้บริการทั้งหมด สำหรับปริมาณการจ่ายเงินประโยชน์ทดแทน พบว่าการจ่ายเงินกรณีชราภาพมีการจ่ายเงินสูงสุด ถึง 98,995,581.27 บาท (ร้อยละ 46.52 ของเงินประโยชน์ทดแทนที่จ่าย (แผนภูมิที่ 51) (ตารางที่ 51 (ภาคผนวก))



แผนภูมิที่ 51 ผู้ประกันตนที่ใช้บริการกองทุนประกันสังคมในจังหวัดเพชรบุรีจำแนกตามประเภทประโยชน์ทดแทน ไตรมาส 1 ปี 2568

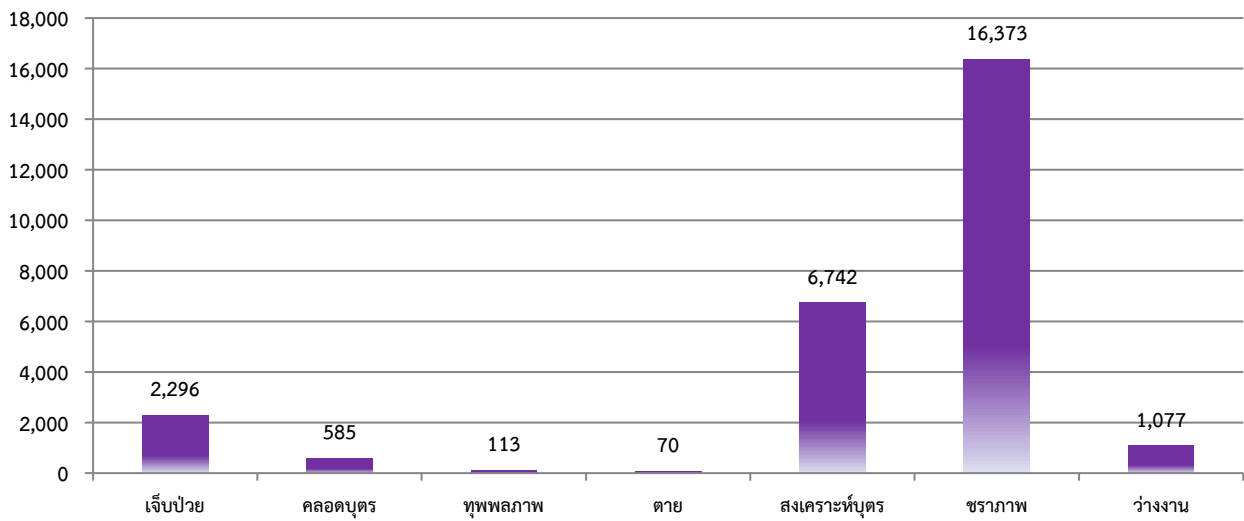

ที่มา : สำนักงานประกันสังคมจังหวัดเพชรบุรี

หากพิจารณาตามปริมาณการจ่ายเงินประโยชน์ทดแทน จะพบว่าการจ่ายเงินทั้งสิ้น 212,791,423.97 บาท โดยกรณีชราภาพ มีการจ่ายเงินสูงสุดถึง 98,995,581.27 บาท (ร้อยละ 46.52) ของเงินประโยชน์ทดแทนที่จ่ายรองลงมาคือ เจ็บป่วย จ่ายเงินจำนวน 52,454,275.32 บาท (ร้อยละ 24.65) และสงเคราะห์บุตร จ่ายเงินจำนวน 26,427,600.00 บาท (ร้อยละ 12.42) (แผนภูมิที่ 52) (ตารางที่ 51 (ภาคผนวก))

แผนภูมิที่ 52 การจ่ายเงินประโยชน์ทดแทนในจังหวัดเพชรบุรี จำแนกตามประเภทประโยชน์ทดแทน ไตรมาส 1 ปี 2568

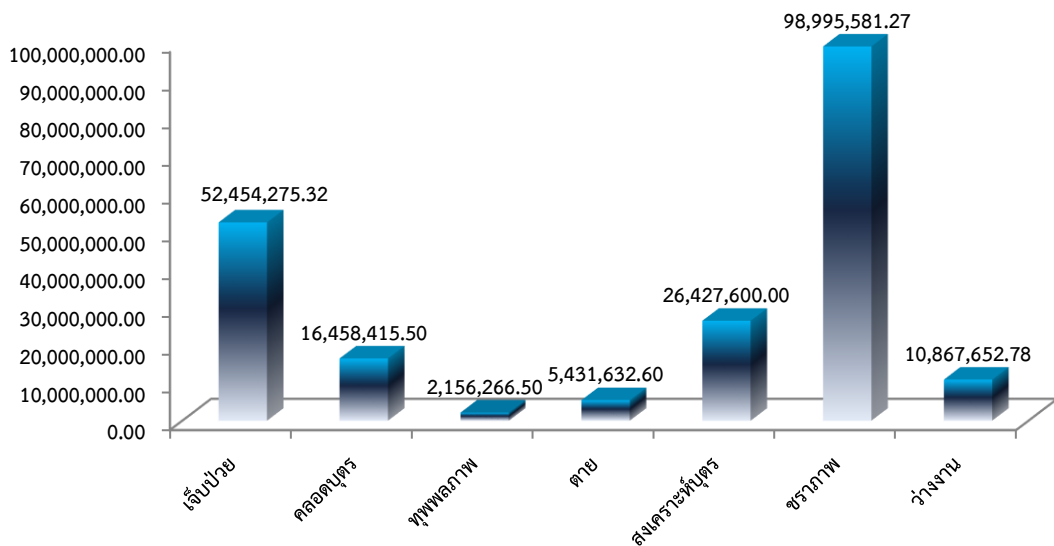

ที่มา : สำนักงานประกันสังคมจังหวัดเพชรบุรี



6. ปัญหาด้านแรงงานที่สำคัญ

สำนักงานจัดหางานจังหวัดเพชรบุรี ได้รายงานผลการสำรวจความต้องการใช้แรงงานต่างด้าว พบว่า นายจ้างของแรงงานต่างด้าวมีความต้องการและภาวะขาดแคลนแรงงานในประเทศ ที่ยังคงขาดแคลนแรงงานคิดเป็นสัดส่วนกว่าร้อยละ 39 ของความต้องการแรงงานเนื่องจากแรงงานเหล่านี้ หลังไหลเข้ามาทำงานในจังหวัดเพชรบุรี

ประเภทอุตสาหกรรมที่มีความต้องการแรงงานสูงที่สุดคือ การผลิตเครื่องใช้ไฟฟ้า และอิเล็กทรอนิกส์ แต่มีภาวะขาดแคลนแรงงานไม่มากนัก ขณะที่อุตสาหกรรมผลิตอาหารและอาหารสัตว์ เป็นภาคการจ้างงานที่ขาดแคลนแรงงานสูงสุด สิ่งที่น่าสนใจก็คือ สถานประกอบการส่วนใหญ่ต้องการแรงงานระดับล่างมากที่สุด คือจบการศึกษาระดับปวช./ปวส./มัธยมศึกษาหรือต่ำกว่า ภาวะขาดแคลนแรงงานต่างชาติเกิดขึ้นเนื่องจากแรงงาน มีลักษณะหมุนเวียนเคลื่อนย้ายสูง ทำให้ต้องมีการนำเข้าแรงงานมาจากประเทศเพื่อนบ้าน

7. สถานการณ์แรงงานผู้พิการจังหวัดเพชรบุรี

พระราชบัญญัติส่งเสริมและพัฒนาคุณภาพชีวิตคนพิการ พ.ศ. 2550 มีเจตนารมณ์เพื่อคุ้มครองให้คนพิการมีงานทำหรือประกอบอาชีพ โดยมีให้มีการเลือกปฏิบัติโดยไม่เป็นธรรมเพราะเหตุแห่งสภาพทางกาย หรือสุขภาพ จึงมีบทบัญญัติให้หน่วยงานภาครัฐ และนายจ้างหรือเจ้าของสถานประกอบการต้องรับคนพิการเข้าทำงานตามมาตรา 33 หรือส่งเงินเข้ากองทุนส่งเสริมและพัฒนาคุณภาพชีวิตคนพิการตามมาตรา 34 หรือเลือกดำเนินการตามมาตรา 35

คนพิการในจังหวัดเพชรบุรีที่มีการจดทะเบียนคนพิการ จำนวน 11,887 คน แยกเป็นเพศชาย 6,389 คน (ร้อยละ 53.75) และเพศหญิง จำนวน 5,498 คน (ร้อยละ 46.56) ซึ่งคนพิการที่มีมากที่สุด ได้แก่ ประเภทการเคลื่อนไหวหรือทางกาย จำนวน 6,535 คน (ร้อยละ 46.25)

ด้านการศึกษา

หน่วยบริการที่ให้บริการด้านการศึกษาแก่คนพิการจังหวัดเพชรบุรี มีจำนวน 4 แห่ง แยกเป็น ศูนย์การศึกษาพิเศษประจำจังหวัดเพชรบุรี 1 แห่ง และโรงเรียน จำนวน 3 แห่ง

ด้านการมีงานทำ

จังหวัดเพชรบุรีมีการจ้างงานคนพิการตามกฎหมายการจ้างงานคนพิการจำนวน 48 แห่ง ปฏิบัติตามกฎหมายครบถ้วน 48 แห่ง แยกตามมาตรา 33 คนพิการ 121 ราย มาตรา 34 จ่ายเงินแทนการรับคนพิการเข้าทำงาน 9 ราย และมาตรา 35 คนพิการ 3 ราย ผู้ดูแลคนพิการ 1 ราย



8. อัตราค่าจ้างขั้นต่ำ



**อัตราค่าจ้างขั้นต่ำ
จังหวัดเพชรบุรี
351 บาท**

เริ่ม 1 มกราคม 2568

แรงงานไทย แรงงานต่างด้าว ได้รับอัตราค่าจ้างขั้นต่ำแรกเข้าทำงาน เท่าเทียมกัน

f สนง.แรงงาน จังหวัดเพชรบุรี
@ saraban_phetchaburi@mol.mail.go.th

☎ 032 400251-2
☎ สายด่วน 1506

🌐 กระทรวงแรงงาน
🌐 www.mol.go.th



ภาคผนวก

สภาพเศรษฐกิจจังหวัด

1. ผลิตภัณฑ์มวลรวมจังหวัด

ตารางที่ 1 ผลิตภัณฑ์มวลรวมจังหวัดเพชรบุรีปี 2566

โครงสร้างและอัตราการขยายตัว ของผลิตภัณฑ์มวลรวมจังหวัดเพชรบุรี ประจำปี พ.ศ. 2566

สาขาการผลิต	ราคาประจำปี (CMP)		โครงสร้าง (CMP)		ราคาคงที่ (CVM)		อัตราการขยายตัว (CVM)		Source of growth (CVM)	
	2565r	2566p	2566p	ลำดับ	2565r	2566p	2565r	2566p	2565r	2566p
ภาคเกษตร	11,478	11,278	14.3		5,008	4,854	11.5	-3.1	1.12	-0.32
เกษตรกรรม การป่าไม้ และการประมง	11,478	11,278	14.3	2	5,008	4,854	11.5	3.1	1.12	0.32
นอกภาคเกษตร	67,782	67,570	85.7		41,216	39,709	3.9	-3.7	3.39	-3.14
ภาคอุตสาหกรรม	20,819	19,687	25.0		12,746	11,805	2.0	-7.4	0.54	-1.96
การทำเหมืองแร่ และเหมืองหิน	1,628	1,701	2.2	12	748	757	13.2	1.1	0.25	0.02
การผลิต	17,424	15,733	20.0	1	10,804	9,818	3.2	9.1	0.73	2.06
ไฟฟ้า ก๊าซ ไอน้ำและระบบการปรับอากาศ	1,572	2,037	2.6	13	1,597	1,613	7.3	1.0	0.24	0.03
การจัดการน้ำ การจัดการน้ำเสียและของเสีย รวมถึงกิจกรรมที่เกี่ยวข้อง	195	216	0.3	18	114	126	1.4	10.2	0.00	0.02
ภาคบริการ	46,963	47,882	60.7		28,704	28,128	4.8	-2.0	2.88	-1.20
การก่อสร้าง	5,254	4,368	5.5	6	3,518	2,899	19.5	17.6	1.26	1.29
การขายส่งขายปลีก การซ่อมยานยนต์และ	7,224	7,602	9.6	5	3,907	3,988	10.3	2.1	0.80	0.17
การขนส่งและสถานที่เก็บสินค้า	3,560	3,618	4.6	8	2,082	2,062	1.3	1.0	0.06	0.04
ที่พักแรมและบริการด้านอาหาร	4,297	4,901	6.2	9	4,194	3,942	11.4	6.0	0.94	0.53
ข้อมูลข่าวสารและการสื่อสาร	809	738	0.9	14	1,104	1,017	13.0	7.9	0.36	0.18
กิจกรรมทางการเงิน และการประกันภัย	4,794	5,063	6.4	7	2,872	2,873	0.6	0.0	0.04	0.00
กิจกรรมเกี่ยวกับข้อพิพาททรัพย์สิน	2,724	2,951	3.7	10	2,768	2,981	3.5	7.7	0.22	0.44
กิจกรรมวิชาชีพ วิทยาศาสตร์และกิจการ	54	69	0.1	19	37	47	31.5	26.7	0.02	0.02
กิจกรรมการบริหารและบริการสนับสนุนอื่นๆ	466	625	0.8	17	256	338	84.1	31.9	0.26	0.17
การบริหารราชการ การป้องกันประเทศ	7,622	7,661	9.7	3	3,770	3,726	2.1	1.2	0.17	0.09
การศึกษา	6,975	7,029	8.9	4	3,145	3,103	0.1	1.3	0.00	0.09
กิจกรรมด้านสุขภาพและงานสังคมสงเคราะห์	2,399	2,474	3.1	11	1,481	1,497	4.3	1.1	0.13	0.03
ศิลปะ ความบันเทิง และนันทนาการ	280	303	0.4	16	210	219	3.8	4.3	0.02	0.02
กิจกรรมบริการด้านอื่นๆ	506	480	0.6	15	339	311	15.7	8.3	0.14	0.06
รวม	79,260	78,848	100.00		46,005	44,361	4.9	-3.6	4.90	-3.57

- แหล่งที่มา : ข้อมูล GPP จากสำนักงานสภาพัฒนาการเศรษฐกิจและสังคมแห่งชาติ (สศช.)
- กลุ่มจังหวัดภาคกลางตอนล่าง 2 ได้แก่ สมุทรสาคร เพชรบุรี ประจวบคีรีขันธ์ สมุทรสงคราม

จัดทำโดย กลุ่มงานนโยบายและเศรษฐกิจจังหวัด สำนักงานคลังจังหวัดเพชรบุรี



2.ดัชนีราคาผู้บริโภคจังหวัด

ตารางที่ 2 ดัชนีราคาผู้บริโภคจังหวัดเพชรบุรีไตรมาส 4 ปี 2567

หมวด	ต.ค. 67	พ.ย. 67	ธ.ค. 67	ต.ค. - ธ.ค. 67
ดัชนีราคาผู้บริโภค	107.8	107.9	107.7	107.8
หมวดอาหารและเครื่องดื่มไม่มีแอลกอฮอล์	113.5	113.3	112.6	113.1
ข้าว แป้ง และผลิตภัณฑ์จากแป้ง	113.7	114.1	113.9	113.9
เนื้อสัตว์ เป็ด ไก่ และสัตว์น้ำ	112.1	112.3	112.5	112.3
-เนื้อสัตว์	118.7	118.9	118.8	118.8
-เป็ด ไก่	114.8	115.5	115.7	115.3
-ปลาและสัตว์น้ำ	103.5	103.5	104.0	103.7
ไข่ และผลิตภัณฑ์นม	125.3	122.7	121.5	123.2
ผักและผลไม้	123.3	122.5	117.1	121.0
-ผักสด	126.9	120.3	115.7	121.0
-ผลไม้สด	123.1	125.1	118.8	122.3
เครื่องประกอบอาหาร	113.2	113.5	113.5	113.4
เครื่องดื่มไม่มีแอลกอฮอล์	114.2	114.7	114.6	114.5
อาหารบริโภค - ในบ้าน	108.7	108.7	108.7	108.7
อาหารบริโภค - นอกบ้าน	107.2	107.2	107.2	107.2
หมวดอื่น ๆ ที่ไม่ใช่อาหารและเครื่องดื่ม	104.7	104.9	105.0	104.9
หมวดเครื่องนุ่งห่มและรองเท้า	100.4	100.4	100.4	100.4
หมวดเคหสถาน	100.8	100.8	10.7	100.8
หมวดการตรวจรักษาและบริการส่วนบุคคล	108.1	108.8	109.2	108.7
หมวดพาหนะ การขนส่ง และการสื่อสาร	109.2	109.5	109.7	109.5
-ค่าโดยสารสาธารณะ	100.8	100.8	100.8	100.8
-ค่าชื้อยานพาหนะ	100.1	100.1	100.1	100.1
-น้ำมันเชื้อเพลิง	125.2	125.9	126.5	125.9
-การสื่อสาร	100.0	100.0	100.0	100.0
หมวดการบันเทิง การอ่าน การศึกษาและการศาสนา	96.6	96.7	96.8	96.7
หมวดยาสูบ และเครื่องดื่มที่มีแอลกอฮอล์	105.5	105.5	105.5	105.5
ดัชนีราคาผู้บริโภคพื้นฐาน	103.8	103.9	103.9	103.9
กลุ่มอาหารสด และพลังงาน	116.6	116.6	116.0	116.4
-อาหารสด	117.1	116.7	115.2	116.3
-พลังงาน	115.4	115.8	116.3	115.8

** เนื่องจากอยู่ระหว่างการปรับปรุงเปลี่ยนแปลงปีฐาน จากปี 2562 เป็นปี 2566 ทำให้ไม่สามารถเผยแพร่ดัชนีราคาผู้บริโภคระดับจังหวัดระหว่างเดือนมกราคม - เมษายน 2568

ที่มา : สำนักงานพาณิชย์จังหวัดเพชรบุรี



3.การจดทะเบียนนิติบุคคล

ตารางที่ 3 การจดทะเบียนของนิติบุคคลตั้งใหม่ตามหมวดธุรกิจจังหวัดเพชรบุรี ไตรมาสที่ 1 ปี 2568

อุตสาหกรรม	บริษัทจำกัด		ห้างหุ้นส่วนจำกัด		บริษัทมหาชนจำกัด		รวม	
	แห่ง	ล้านบาท	แห่ง	ล้านบาท	แห่ง	ล้านบาท	แห่ง	ล้านบาท
เกษตรกรรม การล่าสัตว์ การประมง และการป่าไม้								
การทำเหมืองแร่และเหมืองหิน								
การผลิต	5	12.00					5	12.00
การไฟฟ้า แก๊ส ไอน้ำและระบบปรับอากาศ								
การจัดหาน้ำ การจัดการ และการบำบัดน้ำเสียของเสีย และสิ่งปฏิกูล								
การก่อสร้าง	5	9.10	5	9.50			10	18.60
การขายส่ง การขายปลีก การซ่อมแซมยานยนต์ จักรยานยนต์ ของใช้ส่วนบุคคลและของใช้ในครัวเรือน	20	31.00	3	4.00			23	35.00
การขนส่ง และสถานที่เก็บสินค้า	2	2.40					2	2.40
ที่พักแรมและบริการด้านอาหาร	3	3.00	2	1.60			5	4.60
ข้อมูลข่าวสารและการสื่อสาร	2	2.00					2	2.00
กิจการทางการเงินและการประกันภัย								
กิจกรรมอสังหาริมทรัพย์	6	13.50					6	13.50
กิจการทางวิชาชีพ วิทยาศาสตร์ และเทคนิค	3	2.30					3	2.30
กิจกรรมการบริหารและบริการสนับสนุน	3	6.10	1	1.00			4	7.10
การบริหารราชการและการป้องกันประเทศ รวมทั้งการประกันสังคมภาคบังคับ								
การศึกษา	1	0.10					1	0.10
การบริการด้านสุขภาพและงานสังคมสงเคราะห์	1	1.00					1	1.00
ศิลปะ ความบันเทิง และนันทนาการ	1	1.60					1	1.60
กิจกรรมบริการด้านอื่นๆ	1	0.10					1	0.10
กิจกรรมการจ้างงานในครัวเรือนส่วนบุคคลกิจกรรมทางการผลิตสินค้าและบริการที่ทำขึ้นเองเพื่อใช้ในครัวเรือน ซึ่งไม่สามารถจำแนกกิจกรรมได้อย่างชัดเจน								
กิจกรรมองค์กรระหว่างประเทศและภาคีสมาชิก								
รวม	53	84.20	11	16.10			64	100.30

ที่มา : กลุ่มทะเบียนธุรกิจและอำนวยความสะดวกทางการค้าสำนักงานพาณิชย์จังหวัดเพชรบุรี



4. การจดทะเบียนโรงงาน

ตารางที่ 4 การจดทะเบียนโรงงานอุตสาหกรรมที่ประกอบกิจการใหม่ของจังหวัดเพชรบุรี
จำแนกตามประเภทอุตสาหกรรม 5 อันดับแรก ไตรมาส 1 ปี 2568

ประเภทอุตสาหกรรม	จดทะเบียน			เลิกกิจการ จำนวน (โรง)
	จำนวน (โรง)	เงินทุน (ล้านบาท)	คนงาน (คน)	
เกษตรกรรม การล่าสัตว์ และการป่าไม้				
การประมง				
การทำเหมืองแร่และเหมืองกัน	1	150	40	-
การผลิต(อุตสาหกรรม)	1	189	2	1
การไฟฟ้า แก๊สและการประปา				
การก่อสร้าง				
การขายส่ง การขายปลีก การซ่อมแซมยานยนต์ของ ใช้ส่วนบุคคลและของใช้ในครัวเรือน				
โรงแรมและภัตตาคาร				
การขนส่ง สถานที่เก็บสินค้าและคมนาคม				
ตัวกลางทางการเงิน				
บริการด้านอสังหาริมทรัพย์ การให้เช่าและบริการ ทางธุรกิจ				
การบริหารราชการ การป้องกันประเทศ และการ ประกันภัยสังคมภาคบังคับ				
การศึกษา				
กิจกรรมด้านสุขภาพและงานสังคมสงเคราะห์				
การให้บริการชุมชน สังคม และบริการส่วนบุคคล อื่นๆ				
ลูกจ้างในครัวเรือนส่วนบุคคล				
องค์การระหว่างประเทศและองค์การต่างประเทศ อื่นๆ สมาชิก				
ไม่ทราบ				
รวม	2	339	42	1

ที่มา : สำนักงานอุตสาหกรรมจังหวัดเพชรบุรี



ดัชนีชี้วัดภาวะแรงงาน

1. ผลผลิตภาพแรงงานจังหวัด

ตารางที่ 5 ผลผลิตภาพแรงงานจังหวัด

	ปี 2563	ปี 2564	ปี 2565	ปี 2566	ปี 2567	ปี 2567
GPP ณ ราคาคงที่ในจังหวัด (ล้านบาท)	71,934	72,447	78,527	78,527	78,527	78,527
จำนวนผู้มีงานทำในจังหวัดเพชรบุรี (คน)	281,124	280,958	286,249	290,862	292,919	292,919
ผลผลิตภาพแรงงานจังหวัด (บาท)	255,879	257,857	274,331	269,980	268,084	268,084

ที่มา : สำนักงานสถิติจังหวัดเพชรบุรี

2. อัตราการมีส่วนร่วมในกำลังแรงงาน

ตารางที่ 6 อัตราการมีส่วนร่วมในกำลังแรงงานของจังหวัดเพชรบุรี

หน่วยนับ : คน

	3/2565	4/2565	1/2566	2/2566	3/2566	4/2566	1/2567	2/2567	3/2567	4/2567
ประชากรที่มีอายุ 15 ปีขึ้นไป ในจังหวัด	421,771	422,168	422,577	423,009	423,409	423,758	424,126	424,499	424,851	425,155
กำลังแรงงานในจังหวัด	296,283	295,049	288,293	293,071	295,439	292,397	293,223	294,036	294,805	293,924
อัตราการมีส่วนร่วมในกำลังแรงงานของจังหวัด	70.25	69.89	68.22	69.28	69.78	69.00	69.14	69.27	69.39	69.30

ที่มา : สำนักงานสถิติจังหวัดเพชรบุรี

3. อัตราการทำงานของจังหวัด

ตารางที่ 7 อัตราการมีงานทำใน/นอกภาคเกษตรของจังหวัดเพชรบุรี

หน่วยนับ : คน

	3/2565	4/2565	1/2566	2/2566	3/2566	4/2566	1/2567	2/2567	3/2567	4/2567
ประชากรที่มีอายุ 15 ปีขึ้นไปในจังหวัด	421,771	422,168	422,577	423,009	423,409	423,758	424,126	424,499	424,851	425,155
ผู้มีงานทำในจังหวัด	292,848	293,362	286,963	289,948	293,268	292,011	291,898	292,526	293,116	292,919
ผู้มีงานทำในภาคเกษตรของจังหวัด	69,270	75,774	86,106	76,558	72,462	84,739	72,194	67,101	73,911	76,608
ผู้มีงานทำนอกภาคเกษตรของจังหวัด	223,578	217,588	200,857	213,390	220,806	207,272	219,703	225,425	219,205	216,311
อัตราการมีงานทำของจังหวัด	69.43	69.49	67.91	68.54	69.26	68.91	68.82	68.91	68.99	68.90
อัตราการมีงานทำในภาคเกษตรของจังหวัด	23.65	25.83	30.01	26.40	24.71	29.02	24.73	22.94	25.22	26.15
อัตราการมีงานทำนอกภาคเกษตรของจังหวัด	76.35	74.17	69.99	73.60	75.29	70.98	75.27	77.06	74.78	73.85

ที่มา : สำนักงานสถิติจังหวัดเพชรบุรี



ตารางที่ 8 อัตราการมีงานทำในภาคอุตสาหกรรมของจังหวัดเพชรบุรี

หน่วยนับ : คน

	3/2565	4/2565	1/2566	2/2566	3/2566	4/2566	1/2567	2/2567	3/2567	4/2567
ผู้มีงานทำในภาคอุตสาหกรรมของจังหวัด	223,578	217,588	200,857	213,390	220,806	207,272	219,703	225,425	219,205	216,311
1) การขายปลีก การขายส่ง	53,282	49,280	42,612	55,213	61,535	50,956	48,318	45,189	52,651	51,097
2) การผลิต	47,863	45,091	36,538	35,048	35,111	34,021	39,642	40,837	37,500	37,083
3) กิจกรรมโรงแรมและอาหาร	34,059	33,501	33,430	39,613	31,083	27,970	33,984	37,781	33,122	31,479
4) การก่อสร้าง	18,196	18,035	20,690	19,876	20,656	19,042	19,289	20,510	19,023	16,869
5) การบริหารราชการและการป้องกันประเทศ	12,995	12,980	13,034	13,966	13,482	13,468	13,872	12,828	13,637	14,356
จำนวนผู้มีงานทำในจังหวัด	292,848	293,362	286,963	289,948	293,268	292,011	291,898	292,526	293,116	292,919
อัตราการมีงานทำในอุตสาหกรรมของจังหวัด	76.35	74.17	69.99	73.60	75.29	70.98	75.27	77.06	74.78	73.85

ที่มา : สำนักงานสถิติจังหวัดเพชรบุรี

4. อัตราการว่างงานของจังหวัด

ตารางที่ 9 อัตราการว่างงานของจังหวัดเพชรบุรี

หน่วยนับ : คน

	3/2565	4/2565	1/2566	2/2566	3/2566	4/2566	1/2567	2/2567	3/2567	4/2567
ผู้ว่างงานจังหวัด	3,434	1,687	1,330	3,123	2,171	386	1,325	1,390	1,689	564
กำลังแรงงานในจังหวัด	296,283	295,049	288,293	293,071	295,439	292,397	293,223	294,036	294,805	293,924
อัตราการว่างงานในจังหวัด	1.16	0.57	0.46	1.07	0.73	0.13	0.45	0.47	0.57	0.19

ที่มา : สำนักงานสถิติจังหวัดเพชรบุรี

5. อัตราการเปลี่ยนแปลงของจำนวนผู้ประกันตนในระบบประกันสังคม (ม.33) , อัตราการเปลี่ยนแปลงของผู้ประกันตนที่ขอรับประโยชน์ทดแทน และอัตราการเลิกจ้างลูกจ้างในระบบประกันสังคม

ตารางที่ 10 อัตราการเปลี่ยนแปลงของจำนวนผู้ประกันตนในระบบประกันสังคม (ม.33) , อัตราการเปลี่ยนแปลงของผู้ประกันตนที่ขอรับประโยชน์ทดแทน และอัตราการเลิกจ้างลูกจ้างในระบบประกันสังคม

หน่วยนับ : คน

	2/2566	3/2566	4/2566	1/2567	2/2567	3/2567	4/2567	1/2568
ผู้ประกันตน มาตรา 33 ในจังหวัด	66,856	66,580	65,972	65,678	67,547	68,916	68,855	69,078
ผู้ประกันตนที่ขอรับประโยชน์ทดแทนกรณีว่างงาน	2,390	2,455	4,433	3,884	3,014	2,793	3,014	3,344
ผู้ประกันตนที่ขอรับประโยชน์ทดแทนกรณีว่างงานจากสาเหตุเลิกจ้าง	185	225	354	594	478	373	419	799
อัตราการเปลี่ยนแปลงของจำนวนผู้ประกันตนในระบบประกันสังคม (มาตรา 33) (YoY)	3.18	0.7	-3.42	-4.24	1.03	3.51	4.37	5.18
อัตราการเปลี่ยนแปลงของผู้ประกันตนที่ขอรับประโยชน์ทดแทนกรณีว่างงาน (YoY)	-32.29	-39.67	-0.94	57.56	26.11	13.77	-32.01	-13.91
อัตราการเลิกจ้างลูกจ้างในระบบประกันสังคม (YoY)	0.28	0.34	0.54	0.91	0.71	0.55	0.61	1.16

ที่มา : สำนักงานประกันสังคมจังหวัดเพชรบุรี



6. อัตราการบรรจุนงาน

ตารางที่ 11 อัตราการบรรจุนงานของจังหวัดเพชรบุรี

หน่วยนับ : คน

	4/2565	1/2566	2/2566	3/2566	4/2566	1/2567	2/2567	3/2567	4/2567	1/2568
ผู้ได้รับการบรรจุนงาน	1,050	785	699	436	149	521	386	371	329	348
ผู้สมัครงานในจังหวัด	810	1,088	439	279	222	434	408	201	255	296
จำนวนตำแหน่งงานว่าง	1,439	6,652	3,392	584	1,660	2,392	1,652	3,601	678	2,431
อัตราการบรรจุนงานต่อผู้สมัครงานจังหวัด	129.63	72.15	159.23	156.27	67.12	120.05	94.61	184.58	129.02	117.57
อัตราการบรรจุนงานต่อตำแหน่งงานว่างจังหวัด	72.97	11.80	20.61	74.66	8.98	21.78	23.37	10.30	48.53	14.32

ที่มา : สำนักงานจัดหางานจังหวัดเพชรบุรี

7. อัตราการจ้างงานแรงงานต่างด้าว

ตารางที่ 12 อัตราการจ้างงานแรงงานต่างด้าวในจังหวัดเพชรบุรี

หน่วยนับ : คน

	4/2565	1/2566	2/2566	3/2566	4/2566	1/2567	2/2567	3/2567	4/2567	1/2568
ผู้มีงานทำในจังหวัด	292,848	293,362	286,963	289,948	293,268	291,898	292,526	293,116	292,919	292,919
แรงงานต่างด้าวทั้งหมดในจังหวัด	34,199	28,310	28,411	27,813	27,769	29,855	27,769	34,390	35,210	43,562
แรงงานต่างด้าว 4 สัญชาติ (เมียนมา ลาว กัมพูชา เวียดนาม)	33,301	27,879	27,679	27,024	26,972	29,059	26,972	33,530	34,303	42,640
อัตราการจ้างแรงงานต่างด้าวต่อจำนวนผู้มีงานทำทั้งหมด	11.68	9.65	9.90	9.59	9.47	10.23	9.49	77.74	12.02	14.87
อัตราการจ้างแรงงานต่างด้าว 4 สัญชาติ (เมียนมา ลาว กัมพูชา เวียดนาม)	11.37	9.50	9.65	9.32	9.20	9.95	9.24	11.46	11.71	14.56

ที่มา : สำนักงานจัดหางานจังหวัดเพชรบุรี



8. อัตราการไม่ปฏิบัติตามกฎหมายคุ้มครองแรงงาน/ความปลอดภัยในการทำงานของสถานประกอบกิจการ
 ตารางที่ 13 อัตราการไม่ปฏิบัติตามกฎหมายคุ้มครองแรงงาน/ความปลอดภัยในการทำงานของสถานประกอบกิจการ

หน่วยนับ : คน

	4/2565	1/2566	2/2566	3/2566	4/2566	1/2567	2/2567	3/2567	4/2567	1/2567
สถานประกอบกิจการที่ไม่ปฏิบัติตามกฎหมายคุ้มครองแรงงาน	11	16	18	11	13	9	7	9	1	13
สถานประกอบการที่ผ่านการตรวจคุ้มครองแรงงาน	43	33	49	37	44	52	62	21	49	66
สถานประกอบกิจการที่ไม่ปฏิบัติตามกฎหมายความปลอดภัยในการทำงาน	10	21	20	11	15	18	15	15	4	28
สถานประกอบการที่ผ่านการตรวจความปลอดภัยในการทำงาน	47	64	50	47	56	58	52	54	35	57
อัตราการไม่ปฏิบัติตามกฎหมายคุ้มครองแรงงานของสถานประกอบกิจการ	25.58	48.48	36.73	29.73	29.55	17.31	11.29	42.86	2.04	19.70
อัตราการไม่ปฏิบัติตามกฎหมายความปลอดภัยในการทำงานของสถานประกอบกิจการ	21.28	32.81	40.00	23.40	26.79	31.03	28.85	27.78	11.43	49.12

ที่มา : สำนักงานสวัสดิการและคุ้มครองแรงงานจังหวัดเพชรบุรี

9. อัตราการเกิดข้อพิพาท/ข้อขัดแย้งแรงงานต่อสถานประกอบการ

ตารางที่ 14 อัตราการเกิดข้อพิพาท/ข้อขัดแย้งแรงงานต่อสถานประกอบการ

หน่วยนับ : คน

	4/2565	1/2566	2/2566	3/2566	4/2566	1/2567	2/2567	3/2567	4/2567	1/2567
สถานประกอบการที่เกิดข้อพิพาท								0		
สถานประกอบการที่เกิดข้อขัดแย้ง								1		
สถานประกอบการทั้งหมดในจังหวัด								4,191		
อัตราการเกิดข้อพิพาทแรงงานต่อสถานประกอบการ 100,000 แห่ง								0.00		
อัตราการเกิดข้อขัดแย้งต่อสถานประกอบการ 100,000 แห่ง								23.86		

ที่มา : สำนักงานสวัสดิการและคุ้มครองแรงงานจังหวัดเพชรบุรี



10. อัตราการแรงงานที่ เป็นผู้ประกันตนในจังหวัด

ตารางที่ 15 อัตราแรงงานที่ เป็นผู้ประกันตนในจังหวัด

หน่วยนับ : คน

	4/2565	1/2566	2/2566	3/2566	4/2566	1/2567	2/2567	3/2567	4/2567	1/2568
ผู้ประกันตนในจังหวัด	205,314	205,650	203,885	203,885	202,772	202,385	204,052	205,219	205,063	204,927
ผู้ประกันตนมาตรา 33	68,314	68,587	66,856	66,580	65,972	65,678	67,547	68,916	68,855	68,078
ผู้ประกันตนมาตรา 39	8,466	8,395	8,196	7,945	7,695	7,464	7,160	6,896	6,791	6,620
ผู้ประกันตนมาตรา 40	128,501	128,668	128,833	129,010	129,105	129,243	129,345	129,409	129,417	129,229
จำนวนผู้มีงานทำในจังหวัด	292,848	293,362	286,963	289,948	293,268	291,898	292,526	293,116	292,919	292,919
อัตราการแรงงานที่ เป็นผู้ประกันตน	70.11	70.10	71.05	70.32	69.14	69.31	69.91	70.15	70.01	69.96

ที่มา : สำนักงานประกันสังคมจังหวัดเพชรบุรี



สถานการณ์แรงงาน

1. กำลังแรงงาน/การมีงานทำ/การว่างงาน

ตารางที่ 16 ประชากรจังหวัดเพชรบุรี จำแนกตามเพศ และสถานภาพแรงงานไทย ไตรมาส 4 ปี 2567

หน่วยนับ : คน

สถานภาพแรงงาน	ชาย	หญิง	รวม
ประชากรอายุ 15 ปีขึ้นไป	205,712	219,443	425,155
ผู้อยู่ในกำลังแรงงาน	161,928	131,996	293,924
- ผู้มีงานทำ	161,157	131,762	292,919
- ผู้ว่างงาน	463	101	564
- กำลังแรงงานที่รอฤดูกาล	308	132	440
ผู้ไม่อยู่ในกำลังแรงงาน	43,784	87,447	131,231
- ทำงานบ้าน	1,900	18,040	19,940
- เรียนหนังสือ	16,009	20,677	36,686
- เด็ก ขรา / ไม่สามารถทำงานได้	18,385	36,630	55,015
- ดูแลเด็ก/ผู้สูงอายุ/ผู้ป่วย/ผู้พิการ	328	5,791	6,118
- อื่น ๆ	7,162	6,311	13,473

(ตัวเลขผลรวม ไม่เท่ากันเนื่องจากปัดเศษทศนิยมจากการหาค่าเฉลี่ยถ่วงน้ำหนัก)

ที่มา : สำนักงานสถิติจังหวัดเพชรบุรี



ตารางที่ 17 ผู้มีงานทำจังหวัดเพชรบุรี จำแนกตามระดับการศึกษาและเพศ ไตรมาส 4 ปี 2567

หน่วยนับ : คน

ระดับการศึกษา	ชาย	หญิง	รวม
ไม่มีการศึกษา	1,891	1,517	3,408
ต่ำกว่าประถมศึกษา	18,046	19,992	38,037
ประถมศึกษา	38,543	28,083	66,626
มัธยมศึกษาตอนต้น	32,965	20,155	53,120
มัธยมศึกษาตอนปลาย	43,850	26,043	69,893
- สายสามัญ	35,458	20,804	56,261
- สายอาชีวศึกษา	8,392	5,239	13,631
- สายวิชาการศึกษา	0	0	0
อุดมศึกษา	24,558	33,876	58,434
- สายวิชาการ	14,246	25,030	39,276
- สายวิชาชีพ	8,704	4,402	13,107
- สายวิชาการศึกษา	1,608	4,444	6,052
การศึกษาอื่น ๆ	0	0	0
ไม่ทราบ	1,305	2,096	3,401
รวม	161,157	131,762	292,919

ตารางที่ 18 ผู้มีงานทำจังหวัดเพชรบุรีจำแนกตามอาชีพและเพศ ไตรมาส 4 ปี 2567

หน่วยนับ : คน

ประเภทอาชีพ	ชาย	หญิง	รวม
ผู้บัญญัติกฎหมาย ข้าราชการระดับอาวุโส และผู้จัดการ	5,138	2,199	7,337
ผู้ประกอบการวิชาชีพด้านต่าง ๆ	4,044	9,505	13,549
ผู้ประกอบการวิชาชีพด้านเทคนิคสาขาต่าง ๆ และอาชีพที่เกี่ยวข้อง	4,412	4,622	9,034
เสมียน	3,162	4,626	7,788
พนักงานบริการและพนักงานในร้านค้าและตลาด	32,213	43,610	75,823
ผู้ปฏิบัติงานที่มีฝีมือในด้านการเกษตรและการประมง	41,977	27,602	69,579
ผู้ปฏิบัติงานด้านความสามารถทางฝีมือและธุรกิจการค้าที่เกี่ยวข้อง	24,253	7,851	32,104
ผู้ปฏิบัติการโรงงานและเครื่องจักรและผู้ปฏิบัติงานด้านการประกอบ	20,451	4,359	24,810
อาชีพขั้นพื้นฐานต่าง ๆ ในด้านการขายและการให้บริการ	25,408	23,272	48,680
คนงานซึ่งมิได้จำแนกไว้ในหมวดอื่น	99	116	215
รวม	161,157	127,762	288,919

ที่มา : สำนักงานสถิติจังหวัดเพชรบุรี



ตารางที่ 19 ผู้มีงานทำจังหวัดเพชรบุรี จำแนกตามประเภทอุตสาหกรรมและเพศ ไตรมาส 4 ปี 2567

หน่วยนับ : คน

ประเภทอุตสาหกรรม	ชาย	หญิง	รวม
ยอดรวม	161,157	131,762	292,919
ภาคเกษตรกรรม	46,163	30,445	76,608
เกษตรกรรม การป่าไม้ และการประมง	46,163	30,445	76,608
นอกภาคเกษตรกรรม	114,996	104,642	219,638
การทำเหมืองแร่ และเหมืองหิน	1,991	227	2,217
การผลิต	18,071	19,013	37,083
ไฟฟ้า ก๊าซ ไอน้ำและระบบปรับอากาศ	1,335	-	1,335
การจัดหาน้ำ การจัดการและการบำบัดน้ำเสีย ของเสีย และสิ่งปฏิกูล	404	168	572
การก่อสร้าง	15,035	1,834	16,869
การขนส่ง และการขายปลีก การซ่อมยานยนต์	26,254	24,843	51,097
การขนส่ง และสถานที่เก็บสินค้า	5,452	1,003	6,455
กิจกรรมโรงแรมและอาหาร	11,071	20,408	31,479
ข้อมูลข่าวสารและการสื่อสาร	660	-	660
กิจกรรมทางการเงินและการประกันภัย	2,283	2,086	5090
กิจกรรมอสังหาริมทรัพย์	801	1,194	1,995
กิจกรรมทางวิชาชีพ และเทคนิค	650	1,027	1,677
กิจกรรมการบริหารและการบริการสนับสนุน	3,408	554	3,962
การบริหารราชการ การป้องกันประเทศ การประกันสังคม	8,709	5,646	14,356
การศึกษา	1,833	6,194	8,027
กิจกรรมด้านสุขภาพและงานสังคมสงเคราะห์	998	4,288	5,286
ศิลปะ ความบันเทิง และนันทนาการ	2,190	1,553	3,743
กิจกรรมบริการด้านอื่น ๆ	13,851	9,798	23,649
กิจกรรมการจ้างงานในครัวเรือนส่วนบุคคล	-	760	760
กิจกรรมขององค์การระหว่างประเทศฯ	-	-	-
ไม่ทราบ	-	-	-

ที่มา : สำนักงานสถิติจังหวัดเพชรบุรี



ตารางที่ 20 ผู้มีงานทำจังหวัดเพชรบุรี จำแนกตามสภาพการทำงาน ไตรมาส 4 ปี 2567

หน่วยนับ : คน

สถานภาพการทำงาน	ชาย	หญิง	รวม
นายจ้าง	5,414	2,602	8,015
ลูกจ้างรัฐบาล	13,374	15,337	28,712
ลูกจ้างเอกชน	65,034	50,020	115,055
ทำงานส่วนตัว	62,374	40,925	103,296
ช่วยธุรกิจครอบครัว	14,836	22,878	37,714
การรวมกลุ่ม	127	0	127
รวม	161,159	131,762	292,919

ที่มา : สำนักงานสถิติจังหวัดเพชรบุรี

ตารางที่ 21 ผู้ว่างงานในจังหวัดเพชรบุรี จำแนกตามระดับการศึกษาและเพศ ไตรมาส 4 ปี 2567

หน่วยนับ : คน

ชาย	หญิง	รวม
463	101	564

ที่มา : สำนักงานสถิติจังหวัดเพชรบุรี

ตารางที่ 22 แรงงานนอกระบบในจังหวัดเพชรบุรี จำแนกตามช่วงอายุและเพศ ปี 2567

หน่วยนับ : คน

ช่วงอายุ	ชาย	หญิง	รวม
15 - 19 ปี	2,166	382	2,548
20 - 24 ปี	5,621	3,867	9,488
25 - 29 ปี	11,427	3,269	14,696
30 - 34 ปี	8,214	4,632	12,846
35 - 39 ปี	6,342	4,833	11,175
40 - 44 ปี	8,256	6,106	14,362
45 - 49 ปี	8,314	8,244	16,558
50 - 54 ปี	9,290	10,684	19,974
55 - 59 ปี	10,915	13,459	24,374
60 ปีขึ้นไป	17,960	18,583	36,543
รวม	88,505	74,059	162,564

ที่มา : สำนักงานสถิติจังหวัดเพชรบุรี



ตารางที่ 23 แร่งงานนอกระบบในจังหวัดเพชรบุรี จำแนกตามระดับการศึกษาและเพศ ปี 2567

หน่วยนับ : คน

ระดับการศึกษา	ชาย	หญิง	รวม
ไม่มีการศึกษา	548	509	1,057
ต่ำกว่าประถมศึกษา	13,179	19,048	32,227
ประถมศึกษา	24,187	20,015	44,202
มัธยมศึกษาตอนต้น	15,979	10,082	26,061
มัธยมศึกษาตอนปลาย	17,459	14,031	31,490
อุดมศึกษา	16,039	8,568	24,607
อื่น ๆ	-	-	-
ไม่ทราบ	1,114	1,806	2,920
รวม	88,505	74,059	162,564

ที่มา : สำนักงานสถิติจังหวัดเพชรบุรี

ตารางที่ 24 แร่งงานนอกระบบในจังหวัดเพชรบุรี จำแนกตามอาชีพและเพศ ปี 2567

หน่วยนับ : คน

ประเภทอาชีพ	ชาย	หญิง	รวม
ผู้บัญญัติกฎหมาย ข้าราชการระดับอาวุโส และผู้จัดการ	3,238	1,041	4,279
ผู้ประกอบการวิชาชีพด้านต่าง ๆ	829	281	1,110
ผู้ประกอบการวิชาชีพด้านเทคนิคสาขาต่าง ๆ และอาชีพที่เกี่ยวข้อง	1,399	806	2,205
เสมียน	-	102	102
พนักงานบริการและพนักงานในร้านค้าและตลาด	18,616	32,555	51,171
ผู้ปฏิบัติงานที่มีฝีมือในด้านการเกษตรและการประมง	37,298	25,890	63,188
ผู้ปฏิบัติงานด้านความสามารถทางฝีมือและธุรกิจการค้าที่เกี่ยวข้อง	11,740	3,319	15,059
ผู้ปฏิบัติการโรงงานและเครื่องจักรและผู้ปฏิบัติงานด้านการประกอบ	4,511	962	5,473
อาชีพขั้นพื้นฐานต่าง ๆ ในด้านการขายและการให้บริการ	10,875	9,103	19,978
คนงานซึ่งมิได้จำแนกไว้ในหมวดอื่น	-	-	0
รวม	88,505	74,059	162,564

ที่มา : สำนักงานสถิติจังหวัดเพชรบุรี



2. การส่งเสริมการมีงานทำ

ตารางที่ 25 ตำแหน่งงานว่าง/ผู้สมัครงาน/การบรรจุงาน จังหวัดเพชรบุรี จำแนกตามเพศ

หน่วยนับ : คน

ไตรมาส/ปี	ตำแหน่งงานว่าง (อัตรา)				ผู้ลงทะเบียนสมัครงาน (คน)			บรรจุงาน (คน)		
	ชาย	หญิง	ไม่ระบุ	รวม	ชาย	หญิง	รวม	ชาย	หญิง	รวม
4/2565	191	79	1,169	1,439	377	433	810	476	574	1,050
1/2566	656	238	5,758	6,652	161	256	417	276	509	785
2/2566	358	137	2,897	3,392	196	243	439	318	381	699
3/2566	10	35	539	584	127	152	279	158	278	436
4/2566	523	61	1,076	1,660	89	133	222	65	84	149
1/2567	418	194	1,780	2,392	243	191	434	275	246	521
2/2567	364	76	1,212	1,652	169	239	408	164	222	386
3/2567	144	69	3,388	3,601	106	95	201	164	207	371
4/2567	83	41	554	678	118	137	255	159	170	329
1/2568	183	75	2,173	2,431	140	156	296	184	164	348

ที่มา : สำนักงานจัดหางานจังหวัดเพชรบุรี

ตารางที่ 26 ตำแหน่งงานว่าง/ผู้สมัครงาน/การบรรจุงาน จังหวัดเพชรบุรี จำแนกตามช่วงอายุ ไตรมาส 1 ปี 2568

หน่วยนับ : คน

ช่วงอายุ(ปี)	ตำแหน่งงานว่าง		ผู้ลงทะเบียนสมัครงาน		บรรจุงาน	
	อัตรา	ร้อยละ	คน	ร้อยละ	คน	ร้อยละ
15-17	0	0.00	0	0.00	0	0.00
18-24	637	26.20	99	33.45	59	16.95
25-29	582	23.94	85	28.72	106	30.46
30-39	557	22.91	88	29.73	142	40.80
40-49	545	22.42	23	7.77	31	8.91
50-59	106	4.36	0	0.00	6	1.72
60 ปีขึ้นไป	4	0.16	1	0.34	4	1.15
รวม	2,431	100.00	296	100.00	348	100.00

ที่มา : สำนักงานจัดหางานจังหวัดเพชรบุรี



ตารางที่ 27 ตำแหน่งงานว่าง/ผู้สมัครงาน/การบรรจุงาน จังหวัดเพชรบุรี จำแนกตามระดับการศึกษา
ไตรมาส 1 ปี 2568

วุฒิการศึกษา	ตำแหน่งงานว่าง (อัตรา)	ผู้ลงทะเบียนสมัครงาน (คน)	บรรจุงาน (คน)
ประถมศึกษาและต่ำกว่า	401	14	16
มัธยมศึกษา	463	58	42
ปวช.	326	49	67
- พาณิชย	0	47	0
- ช่าง	0	2	0
- อื่นๆ	326	0	67
ปวส.	303	56	64
- พาณิชย	0	56	0
- ช่าง	0	0	0
- อื่นๆ	303	0	64
อนุปริญญา	278	0	0
ปริญญาตรี	660	119	159
ปริญญาโท	0	0	0
ปริญญาเอก	0	0	0
อื่น ๆ	0	0	0
รวม	2,431	296	348

ที่มา : สำนักงานจัดหางานจังหวัดเพชรบุรี



ตารางที่ 28 ตำแหน่งงานว่าง/ผู้สมัครงาน/การบรรจุงาน จังหวัดเพชรบุรี จำแนกตามอาชีพ ไตรมาส 1 ปี 2568

ประเภทอาชีพ	ตำแหน่งงานว่าง (อัตรา)	ผู้ลงทะเบียน สมัครงาน (คน)	บรรจุงาน (คน)
1. ผู้บัญญัติกฎหมาย ข้าราชการระดับอาวุโส ผู้จัดการ	31	0	0
2. ผู้ประกอบวิชาชีพด้านต่างๆ	200	98	104
3. ช่างเทคนิคและผู้ปฏิบัติงานที่เกี่ยวข้อง	157	58	120
4. เสมียน เจ้าหน้าที่	571	67	76
5. พนักงานบริการ พนักงานขายในร้านค้าและตลาด	41	20	12
6. ผู้ปฏิบัติงานฝีมือด้านการเกษตรและประมง (แปรรูปขั้นพื้นฐาน)	0	0	0
7. ผู้ปฏิบัติงานโดยใช้ฝีมือในธุรกิจต่างๆ	15	11	6
8. ผู้ปฏิบัติงานในโรงงาน ผู้ควบคุมเครื่องจักรและ ผู้ปฏิบัติงานด้านการประกอบการ	4	1	0
9. อาชีพงานพื้นฐาน	628	41	30
T ผู้ฝึกงาน	0	0	0
รวม	1,647	296	348

ที่มา : สำนักงานจัดหางานจังหวัดเพชรบุรี



ประเภทอุตสาหกรรม	ตำแหน่งงานว่าง (อัตรา)	บรรจุงาน (คน)
1. เกษตรกรรม การป่าไม้และการประมง	612	4
2. การทำเหมืองแร่ และเหมืองหิน	-	-
3. การผลิต	1,586	281
4. ไฟฟ้า ก๊าซ ไอน้ำและระบบการปรับอากาศ	-	-
5. การจัดหา น้ำ การ จัดการน้ำเสียและของเสียรวมถึงกิจกรรมที่เกี่ยวข้อง	-	-
6. การก่อสร้าง	-	-6
7. การขนส่งและการขายปลีก การซ่อมยานยนต์ และจักรยานยนต์	118	-
8. การขนส่งและสถานที่เก็บสินค้า	19	14
9. ที่พักแรมและบริการด้านอาหาร	24	40
10. ข้อมูลข่าวสารและการสื่อสาร	51	-
11. กิจกรรมทางการเงินและการประกันภัย	-	-
12. กิจกรรมเกี่ยวกับอสังหาริมทรัพย์	2	3
13. กิจกรรมวิชาชีพ วิทยาศาสตร์และกิจกรรมทางวิชาการ	3	-
14. กิจกรรมการบริหารและบริการสนับสนุน	-	-
15. การบริหารราชการการป้องกันประเทศ และการประกันสังคมภาคบังคับ	-	-
16. การศึกษา	16	-
17. กิจกรรมด้านสุขภาพและงานสังคมสงเคราะห์	-	-
18. ศิลปะ ความบันเทิงและนันทนาการ	-	-
19. กิจกรรมการบริการด้านอื่น ๆ	-	-
20. กิจกรรมการจ้างงานในครัวเรือนกิจกรรมการผลิตสินค้าและบริการที่ทำขึ้นเองเพื่อใช้ในครัวเรือน ซึ่งไม่สามารถจำแนกกิจกรรมได้อย่างชัดเจน	-	-
21. กิจกรรมขององค์การระหว่างประเทศและภาคีสมาชิก	-	-
รวมทั้งสิ้น	2,431	348

ที่มา : สำนักงานจัดหางานจังหวัดเพชรบุรี



ตารางที่ 30 แร้งงานต่างด้าวจำแนกตามลักษณะการเข้าเมืองและประเภทคนต่างด้าวไตรมาส 1 ปี 2568

ลักษณะการเข้าเมืองและประเภทคนต่างด้าว	(คน)
มาตรา 59	
1.ประเภทตลอดชีพ	0
2. ประเภททั่วไป	399
3. ประเภทพิสูจน์สัญชาติเดิม	0
4. ประเภทนำเข้ามาตาม MOU	12,027
มาตรา 62	
5. ประเภทชั่วคราว	0
6. ประเภทส่งเสริมการลงทุน	132
มาตรา 63	0
7. ประเภทชนกลุ่มน้อย	391
มาตรา 64	0
8. ประเภทคนต่างด้าวที่เข้ามาทำงานในลักษณะไป-กลับหรือตามฤดูกาล	0
มติ 24 ก.ย. 67 (กลุ่มต่ออายุ-กลุ่มมติเลื่อน)	30,613
รวม	43,562

ที่มา : สำนักงานจัดหางานจังหวัดเพชรบุรี



ตารางที่ 31 รายงานตัวประเภททั่วไป (มาตรา 59) และส่งเสริมการลงทุน (มาตรา 62) จังหวัดเพชรบุรี
 จำแนกตามประเภทอาชีพและสัญชาติที่เข้ามาทำงานมากที่สุด (ยกเว้นประเภทตลอดชีพ)
 ไตรมาส 1 ปี 2568

ประเภทอาชีพ	สัญชาติ (คน)										รวม
	ญี่ปุ่น	จีน	อินเดีย	อังกฤษ	เมียนมา	อเมริกัน	จีนไต้หวัน	ฟิลิปปินส์	ออสเตรเลีย	สัญชาติอื่นๆ	
1. ผู้บัญญัติกฎหมาย ข้าราชการระดับอาวุโส ผู้จัดการ		42	8	9	7		26	2	5	33	132
2. ผู้ประกอบวิชาชีพด้านต่างๆ	4	13	1	10	5	10		68	1	32	144
3. ช่างเทคนิคและผู้ปฏิบัติงานที่เกี่ยวข้อง		104	58		37		23	13		4	239
4. เสมียน เจ้าหน้าที่		5			1						6
5. พนักงานบริการ พนักงานขายในร้านค้าและตลาด											
6. ผู้ปฏิบัติงานฝีมือด้านการเกษตรและประมง (แปรรูปขั้นพื้นฐาน)											
7. ผู้ปฏิบัติงานโดยใช้ฝีมือในธุรกิจต่างๆ			3					2		1	6
8. ผู้ปฏิบัติงานในโรงงาน ผู้ควบคุมเครื่องจักรและผู้ปฏิบัติงานด้านการประกอบกร		3								1	4
9. อาชีพงานพื้นฐาน											
T ผู้ฝึกงาน											
รวม	4	167	70	19	50	10	49	85	6	71	531

ที่มา : สำนักงานจัดหางานจังหวัดเพชรบุรี

ตารางที่ 32 รายงานต่างด้าวที่ยื่นขอจดทะเบียน ณ ศูนย์บริการแบบเบ็ดเสร็จ (OSS) จังหวัดเพชรบุรี
 จำแนกตามสัญชาติ ไตรมาส 1 ปี 2568

สัญชาติ (คน)			รวม
เมียนมา	ลาว	กัมพูชา	
ไม่มีศูนย์บริการในจังหวัดเพชรบุรี			

ที่มา : สำนักงานจัดหางานจังหวัดเพชรบุรี



ตารางที่ 33 แรงงานไทยที่ลงทะเบียนแจ้งความประสงค์เดินทางไปทำงานต่างประเทศ จังหวัดเพชรบุรี
จำแนกตามเพศและระดับการศึกษา ไตรมาส 1 ปี 2568

ระดับการศึกษา	ชาย (คน)	หญิง (คน)	รวม (คน)	ร้อยละ
ประถมศึกษา	4	0	4	19.05
มัธยมศึกษา	5	4	9	42.86
ปวช. ปวส. ปวท. อนุปริญญา	5	0	5	23.81
ปริญญาตรี	2	1	3	14.29
ปริญญาโท	0	0	0	0.00
ปริญญาเอก	0	0	0	0.00
รวม	16	5	21	100.00

ที่มา : สำนักงานจัดหางานจังหวัดเพชรบุรี

ตารางที่ 34 แรงงานไทยจังหวัดเพชรบุรี ที่ได้รับอนุมัติเดินทางไปทำงานต่างประเทศ จำแนกตามวิธีการเดินทาง
ไตรมาส 1 ปี 2568

วิธีการเดินทาง	จำนวน (คน)	ร้อยละ
บริษัทจัดหางานจัดส่ง	10	24.39
Re-Entry	19	46.34
เดินทางด้วยตัวเอง	0	0.00
นายจ้างพาไปฝึกงาน	1	2.44
นายจ้างพาไปทำงาน	9	21.95
กรมการจัดหางานจัดส่ง	2	4.88
รวม	41	100.00

ที่มา : สำนักงานจัดหางานจังหวัดเพชรบุรี

ตารางที่ 35 แรงงานไทยจังหวัดเพชรบุรี ที่ได้รับอนุมัติเดินทางไปทำงานต่างประเทศ จำแนกตามภูมิภาค
ที่ไปทำงาน ไตรมาส 1 ปี 2568

ภูมิภาค	จำนวน (คน)	ร้อยละ
เอเชีย	27	77.14
ตะวันออกกลาง	2	5.71
แอฟริกา	0	0.00
ภูมิภาคอื่น ๆ	6	17.14
รวม	35	100.00

ที่มา : สำนักงานจัดหางานจังหวัดเพชรบุรี



3. การพัฒนาศักยภาพแรงงาน

ตารางที่ 36 การฝึกเตรียมเข้าทำงาน/การฝึกยกระดับฝีมือแรงงาน/การฝึกอาชีพเสริม/การทดสอบมาตรฐานฝีมือแรงงาน/การประเมินรับรองความรู้ความสามารถ/การส่งเสริมการพัฒนาฝีมือแรงงานในจังหวัดเพชรบุรี จำแนกตามกลุ่มอาชีพ ไตรมาส 1 ปี 2568

กลุ่มอาชีพ	การฝึกอบรม						การทดสอบมาตรฐานฝีมือแรงงาน		การประเมินรับรองความรู้ความสามารถ		การส่งเสริมการพัฒนาฝีมือแรงงาน	
	การฝึกเตรียมเข้าทำงาน		การฝึกยกระดับฝีมือแรงงาน		การฝึกอาชีพเสริม		ผู้เข้ารับการทดสอบ	ผู้ผ่านการทดสอบ	ผู้เข้ารับการทดสอบ	ผู้ผ่านการทดสอบ	ผู้เข้ารับการทดสอบ	ผู้ผ่านการทดสอบ
	ผู้เข้ารับการฝึกอบรม	ผู้ผ่านการฝึกอบรม	ผู้เข้ารับการฝึกอบรม	ผู้ผ่านการฝึกอบรม	ผู้เข้ารับการฝึกอบรม	ผู้ผ่านการฝึกอบรม						
	(คน)	(คน)	(คน)	(คน)	(คน)	(คน)	(คน)	(คน)	(คน)	(คน)	(คน)	(คน)
1. ช่างก่อสร้าง					22	22						
2. ช่างอุตสาหกรรม											1,641	1,521
3. ช่างเครื่องกล							50	42				
4. ช่างไฟฟ้า อิเล็กทรอนิกส์ ฯ			84	81	20	20	185	78	70	70		
5. ช่างอุตสาหกรรมศิลป์					100	100						
6. เกษตรอุตสาหกรรม												
7. ธุรกิจและบริการ			260	241	40	40	45	13			1,600	1,495
รวม	0	0	344	322	182	182	280	133	70	70	3,241	3,016

ที่มา : สถาบันพัฒนาฝีมือแรงงาน 35 เพชรบุรี

4. การคุ้มครองแรงงานและสวัสดิการ

ตารางที่ 37 การตรวจแรงงานในจังหวัดเพชรบุรี จำแนกตามขนาดสถานประกอบการ ไตรมาส 1 ปี 2568

ขนาดสถานประกอบการ	สถานประกอบการที่ผ่านการตรวจ (แห่ง)	ลูกจ้างที่ผ่านการตรวจ (คน)				ผลการตรวจ (แห่ง)		การดำเนินการของเจ้าหน้าที่ (แห่ง)				
		ชาย	หญิง	เด็ก	รวม	ปฏิบัติถูกต้อง	ปฏิบัติไม่ถูกต้อง	แนะนำ	ออกหนังสือ	ออกคำสั่ง	เปรียบเทียบปรับ	ส่งเรื่องดำเนินคดี
									เชิญพบ	ให้ดำเนินการ		
1 - 4 คน	9	8	17	-	25	9	-	-	-	-	-	-
5 - 9 คน	12	29	52	-	81	7	5	-	-	5	-	-
10 - 19 คน	25	163	181	-	344	20	5	-	-	5	-	-
20 - 49 คน	12	191	191	-	382	11	1	-	-	1	-	-
50 - 99 คน	8	348	237	-		6	2	-	-	2		
100 - 299 คน												
300 - 499 คน												
500 - 999 คน												
1,000 คน ⁺												
รวม	66	739	678	0	832	53	13	-	-	13	-	-

ที่มา : สำนักงานสวัสดิการและคุ้มครองแรงงานจังหวัดเพชรบุรี

หมายเหตุ : สถานประกอบการกิจการที่ปฏิบัติไม่ถูกต้องได้ตรวจติดตามผล และถูกต้องแล้ว



ตารางที่ 40 การตรวจความปลอดภัยในการทำงานในจังหวัดเพชรบุรี จำแนกตามประเภทอุตสาหกรรม
ไตรมาสที่ 1 ปี 2568

ประเภทอุตสาหกรรม	สปก ที่ผ่านการตรวจ (แห่ง)	ลูกจ้าง ที่ผ่านการตรวจ (คน)	ผลการตรวจ (แห่ง)		การดำเนินการของเจ้าหน้าที่ (แห่ง)					
			ปฏิบัติถูกต้อง	ไม่ถูกต้อง	แนะนำ	ออกคำสั่ง				ส่งเรื่อง ดำเนินคดี
						ส่งเอกสาร	พบ	ปรับปรุง	หยุดการใช้ เครื่องจักร	
A เกษตรกรรม การป่าไม้ และการประมง	2	12	1	1	-	-	-	1	-	-
B การทำเหมืองแร่และเหมืองหิน	1	46	1	-	-	-	-	-	-	-
C การผลิต	12	1,794	9	3	-	-	-	3	-	-
D ไฟฟ้า ก๊าซ ไอน้ำ และระบบการปรับอากาศ	-	-	-	-	-	-	-	-	-	-
E การจัดหาหน้า การจัดการน้ำเสีย และของเสีย รวมถึงกิจกรรมที่เกี่ยวข้อง	-	-	-	-	-	-	-	-	-	-
F การก่อสร้าง	2	75	1	1	-	-	-	1	-	-
G การขายส่ง การขายปลีก การซ่อมแซมยนต์ และจักรยานยนต์	26	567	12	14	-	-	-	14	-	-
H การขนส่ง และสถานที่เก็บสินค้า	1	17	1	-	-	-	-	-	-	-
ที่พักแรม และบริการด้านอาหาร	11	955	2	9	-	-	-	9	-	-
J ข้อมูลข่าวสารและการสื่อสาร	-	-	-	-	-	-	-	-	-	-
K กิจกรรมทางการเงินและการประกันภัย	-	-	-	-	-	-	-	-	-	-
L กิจกรรมที่เกี่ยวข้องกับอสังหาริมทรัพย์	-	-	-	-	-	-	-	-	-	-
M กิจกรรมวิชาชีพวิทยาศาสตร์ และกิจกรรมทางวิชาการ	-	-	-	-	-	-	-	-	-	-
N กิจกรรมการบริหารและบริการสนับสนุนอื่นๆ	2	35	2	-	-	-	-	-	-	-
O การบริหารราชการ การป้องกัน ประเทศ และการประกันสังคมภาคบังคับ	-	-	-	-	-	-	-	-	-	-
P การศึกษา	-	-	-	-	-	-	-	-	-	-
Q กิจกรรมด้านสุขภาพและสังคมสงเคราะห์	-	-	-	-	-	-	-	-	-	-
R ศิลปะ ความบันเทิงและนันทนาการ	-	-	-	-	-	-	-	-	-	-
S กิจกรรมบริการด้านอื่นๆ	-	-	-	-	-	-	-	-	-	-
T กิจกรรมการจ้างงานในครัวเรือน กิจกรรมผลิตสินค้าและบริการที่ทำเอง เพื่อใช้ในครัวเรือนซึ่งไม่สามารถจำแนกกิจกรรมได้อย่างชัดเจน	-	-	-	-	-	-	-	-	-	-
U กิจกรรมองค์การระหว่างประเทศและภาคีสมาชิก	-	-	-	-	-	-	-	-	-	-
รวม	57	3,501	29	28	-	-	-	28	-	-

ที่มา : สำนักงานสวัสดิการและคุ้มครองแรงงานจังหวัดเพชรบุรี
หมายเหตุ : สถานประกอบกิจการแต่ละแห่งที่ปฏิบัติไม่ถูกต้อง อาจมีการดำเนินการของเจ้าหน้าที่มากกว่า 1 กรณี

ตารางที่ 41 องค์การนายจ้าง / ลูกจ้าง จังหวัดเพชรบุรี ไตรมาส 1 ปี 2568

ประเภทองค์กร	จำนวน (แห่ง)
<u>องค์การนายจ้าง</u>	
สมาคมนายจ้าง	-
สหพันธ์นายจ้าง	-
สภาองค์การนายจ้าง	-
รวม	-

ประเภทองค์กร	จำนวน (แห่ง)
<u>องค์กรลูกจ้าง</u>	
สหภาพแรงงานรัฐวิสาหกิจ	-
สหภาพแรงงานในกิจการเอกชน	2
สหพันธ์แรงงาน	-
สภาองค์กรลูกจ้าง	-
รวม	2

ที่มา : สำนักงานสวัสดิการและคุ้มครองแรงงานจังหวัดเพชรบุรี



ตารางที่ 42 ข้อเรียกร้อง/ข้อพิพาท/ ข้อขัดแย้ง/ ในจังหวัดเพชรบุรี ไตรมาส 1 ปี 2568

ข้อเรียกร้อง/ข้อพิพาท/ข้อขัดแย้ง	แห่ง	ครั้ง	คน
การแจ้ง/ยุติข้อเรียกร้อง	-	-	-
1. การแจ้งข้อเรียกร้อง	-	-	-
2. การยุติข้อเรียกร้อง	-	-	-
2.1 การยุติโดยไม่เกิดข้อพิพาทแรงงาน	-	-	-
- ตกลงกันเอง	-	-	-
- ถอนข้อเรียกร้อง	-	-	-
- อื่น ๆ	-	-	-
2.2 การเกิดข้อพิพาทแรงงาน	-	-	-
3. ข้อเรียกร้องยังไม่ยุติ	-	-	-
การเกิดข้อพิพาท/ยุติข้อพิพาท	-	-	-
1. การเกิดข้อพิพาทแรงงาน	-	-	-
2. การยุติข้อพิพาทแรงงาน	-	-	-
- ยุติภายใน 5 วัน	-	-	-
- ยุติเกิน 5 วัน	-	-	-
- ชี้ขาดโดยบังคับ	-	-	-
- ชี้ขาดโดยสมัครใจ	-	-	-
- อื่น ๆ	-	-	-
3. ข้อพิพาทแรงงานยังไม่ยุติ	-	-	-
การเกิดข้อขัดแย้ง/ยุติข้อขัดแย้ง	-	-	-
1. การเกิดข้อขัดแย้ง	-	-	-
2. การยุติข้อขัดแย้ง	-	-	-
- ตกลงกันได้	-	-	-
- ถอนเรื่อง	-	-	-
- ฟ้องศาลแรงงาน	-	-	-
3. การผลงาน	-	-	-
4. ข้อขัดแย้งยังไม่ยุติ	-	-	-

ที่มา : สำนักงานสวัสดิการและคุ้มครองแรงงานจังหวัดเพชรบุรี



ตารางที่ 43 การส่งเสริมการจัดสวัสดิการแรงงาน จำแนกตามกิจกรรมที่ส่งเสริมในจังหวัดเพชรบุรี
ไตรมาส 1 ปี 2568

กิจกรรมที่ส่งเสริม	แห่ง	คน
1. ส่งเสริมและให้บริการด้านสวัสดิการแรงงาน นอกเหนือจากที่กฎหมายกำหนด	37	2,347
2. ดำเนินการพัฒนาเด็กปฐมวัยศูนย์เด็กเล็กวิทยาเขต สิรินครราชวิทยาลัยในพระราชูปถัมภ์		
3. ให้บริการเงินกู้กองทุนเพื่อผู้ใช้แรงงาน		
4.....		
5.....		
กิจกรรมที่ส่งเสริม		
1. ส่งเสริมความรู้เกี่ยวกับสวัสดิการแรงงาน	37	2,347
2. จัดคาราวานแก่นจนเพื่อให้บริการด้านสวัสดิการและคุ้มครองแรงงาน		
3.....		
4.....		

ที่มา : สำนักงานสวัสดิการและคุ้มครองแรงงานจังหวัดเพชรบุรี

ตารางที่ 44 จำนวนสถานประกอบการที่เลิกกิจการและลูกจ้างที่ถูกเลิกจ้างในจังหวัดเพชรบุรีไตรมาส 1 ปี 2568

ขนาดสถานประกอบการ	จำนวน	
	สถานประกอบการที่หยุดกิจการ (แห่ง)	ลูกจ้างที่ถูกเลิกจ้าง
1-9 คน	72	110
10 คน+	7	268
รวม	79	378

ที่มา : สำนักงานประกันสังคมจังหวัดเพชรบุรี



ตารางที่ 45 สถานประกอบการกิจการที่หยุดกิจการและลูกจ้างถูกเลิกจ้างในจังหวัดเพชรบุรีไตรมาสที่ 1 ปี 2568

ประเภทกิจการ	จำนวนสถานประกอบการ	จำนวนผู้ถูกเลิกจ้าง
1. กิจกรรมป้องกันประเทศ	1	1
2. การผลิตหินเนอร์	1	1
3. รับเหมาก่อสร้าง	3	5
4. ขายปลีกน้ำมันเชื้อเพลิง (ปั้มน้ำมัน)	2	2
5. เลี้ยงปลาช่อน	1	1
6. ให้เช่าพื้นที่เก็บสินค้าโดยไม่มีพนักงานดูแล	1	1
7. จำหน่ายอะไหล่รถยนต์	1	1
8. จำหน่ายวัสดุก่อสร้าง	1	15
9. จำหน่ายขนมขบเคี้ยวทั้งปลีกและส่ง	1	1
10. จำหน่ายเนื้อสัตว์ เช่น หมูสด ไก่สด	1	1
11. ปลุกมะนาว	4	9
12. ขายก๋วยเตี๋ยว	1	1
13. ขายปลีกเสื้อผ้าสำเร็จรูป	1	3
14. ต้มหอยแมลงภู่ แกะเนื้อขาย	2	3
15. จับปลาทะเล	3	-
16. จับหมึก	2	-
17. ปลุกกล้วย	3	5
18. กิจกรรมขององค์กรทางศาสนา	1	1
19. รับจ้างวางท่อประปาจากการประปา	1	1
20. ผลิตแผ่นทองเหลือง สำหรับทดลองเคมีภัณฑ์	1	22
21. ขาย-ส่ง ก้าชงูต้ม	1	16
22. ผลิตไส้กรองรถยนต์	1	62
23. รับจำหน่ายทะเบียนรถจักรยาน-รถยนต์	1	1
24. จำหน่ายหมูที่ชำแหละ ทั้งปลีกและส่ง	1	1
25. รับจัดสวน ดูแลสนามหญ้า	1	3
26. ให้เช่ายานพาหนะ โดยมีพนักงานขับรถ	1	1
27. ปลุกฝรั่ง	2	2
28. อพาร์ทเมนท์	1	2
29. ขายปลีกกาแฟเพื่อสุขภาพ	1	1
30. วิจัยพัฒนาอาหารเสริมและยา	1	1
31. ขายปลีก ผัก ผลไม้	1	1
32. คลินิกการแพทย์และการผดุงครรภ์	1	1
33. การบำรุงรักษาและการซ่อมตัวถัง , ประตุ หน้าต่าง และอื่นๆ ที่คล้ายกัน	1	1
34. ร้านกาแฟสดดอย	1	4



ตารางที่ 45 สถานประกอบกิจการที่หยุดกิจการและลูกจ้างถูกเลิกจ้างในจังหวัดเพชรบุรีไตรมาสที่ 1 ปี 2568 (ต่อ)

ประเภทกิจการ	จำนวนสถานประกอบการ	จำนวนผู้ถูกเลิกจ้าง
35. ตัวแทนจำหน่ายเหล็กต่างๆ เหล็กชุบ	1	1
เหล็กรูปภัณฑ์ต่างๆ	1	
36. งานบริการที่มีได้จัดประเภทไว้	1	2
37. ผลิตอาหารสัตว์น้ำ	1	99
38. ขายปลีกเฟอร์นิเจอร์	1	2
39. จำหน่ายอาหารและเครื่องดื่ม	1	0
40. ทำนาเกลือ ค้าส่งเกลือทะเล	1	7
41. ผลิตชิ้นส่วนโซฟาจากไม้	1	1
42. ซ่อมขายแลกเปลี่ยนรถยนต์มือสอง	1	1
43. คลินิกเสริมความงาม	1	1
44. ปลุกผักกินใบ	1	1
45. ตัวแทนจำหน่ายสินค้าอุปโภค บริโภค	1	2
46. ปลุกขนุน	1	2
47. คลินิกรักษาโรคทั่วไป	1	4
48. สถานีวิทย์ชุมชน	1	1
49. การผลิตและจำหน่ายขนมเบเกอรี่	1	2
50. ติดตั้งอลูมิเนียม ,กระจก ,ฝ้า	1	1
51. ขายส่งล้อแม็กซ์	1	1
52. ผลิตถ่านซีเลื่อยอัดแท่ง	1	4
53. ซ่อมรถยนต์	1	1
54. กราฟฟิค สิ่งตีพิมพ์	1	2
55. บริการทำลายขยะ	1	2
56. จำหน่ายคอมพิวเตอร์	1	1
57. ตัวแทนจำหน่าย ขายอสังหาริมทรัพย์	1	2
58. ก่อสร้าง สายสัญญาณสื่อรโไฟ	1	33
59. ก่อสร้างตกแต่ง อาคารบ้านที่อยู่อาศัย	1	1
60. ร้านอาหาร	1	1
61. ขายส่งปลาแช่แข็ง	1	1
62. เขียนโปรแกรม ,เว็บไซต์	1	2
63. สำนักงานรักษาความปลอดภัย	1	3
64. ร้านซัก อบ รีด	1	4
65. ผลิตอาหารสัตว์ (วัว ,แพะ) สำเร็จรูป	1	2
66. เลี้ยง สุกร ไก่	1	21
รวม	79	378



ตารางที่ 46 การประสบอันตรายหรือเจ็บป่วยเนื่องจากการทำงาน จำแนกตามความร้ายแรง
และขนาดสถานประกอบการ (ในกองทุน) ไตรมาส 1 ปี 2568

ขนาดสถานประกอบการ	ความร้ายแรง					รวม
	ตาย	สูญหาย	สูญเสียอวัยวะ บางส่วน	หยุดงานเกิน 3 วัน	หยุดงานไม่เกิน 3 วัน	
1 -4 คน	2	-	-	6	8	16
5 - 9 คน						
10 - 19 คน	-	-	1	1	6	8
20 - 49 คน	-	-	-	8	11	19
50 - 99 คน	-	-	-	5	14	19
100 - 199 คน	1	-	-	8	31	40
200 - 499 คน	-	-	1	9	24	34
500 - 999 คน	-	-	1	2	2	5
1,000 คน+	-	-	-	2	17	19
รวม	3	-	3	41	113	160

ที่มา : สำนักงานประกันสังคมจังหวัดเพชรบุรี



ตารางที่ 47 การประสบอันตรายหรือเจ็บป่วยเนื่องจากการทำงาน จำแนกตามความร้ายแรงและสาเหตุ
การประสบอันตราย (ในกองทุน) ไตรมาสที่ 1 ปี 2568

สาเหตุการประสบอันตราย	ความร้ายแรง					รวม
	ตาย	ทุพพลภาพ	สูญเสียอวัยวะบางส่วน	หยุดงานเกิน 3 วัน	หยุดงานไม่เกิน 3 วัน	
1. ตกจากที่สูง	-	-	-	1	1	2
2. ทกล้ม ลื่นล้ม	-	-	-	2	15	17
3. อาคารหรือสิ่งก่อสร้างพังทับ	-	-	-	-	-	-
4. วัตถุหรือสิ่งของพังทลายหล่นทับ	-	-	-	6	6	12
5. วัตถุหรือสิ่งของกระแทก/ชน	1	-	-	8	24	33
6. วัตถุหรือสิ่งของหนีบ/ตึง	-	-	2	9	12	23
7. วัตถุหรือสิ่งของตัด/บาด/ทิ่มแทง	-	-	1	7	26	34
8. วัตถุหรือสิ่งของหรือสารเคมีกระเด็นเข้าตา	-	-	-	3	10	13
9. ยกหรือเคลื่อนย้ายของหนัก	-	-	-	-	4	4
10. ประสบอันตรายจากท่าทางการทำงาน	-	-	-	2	3	5
11. อุบัติเหตุจากยานพาหนะ	1	-	-	3	2	6
12. วัตถุหรือสิ่งของระเบิด	-	-	-	-	-	-
13. ไฟฟ้าช็อต	-	-	-	-	-	-
14. ผลจากความร้อนสูง/สัมผัสของร้อน	-	-	-	-	3	3
15. ผลจากความเย็นจัด/สัมผัสของเย็น	-	-	-	-	-	-
16. สัมผัสสิ่งมีพิษ-สารเคมี	-	-	-	-	-	-
17. อันตรายจากรังสี	-	-	-	-	-	-
18. อันตรายจากแสง	-	-	-	-	-	-
19. ถูกทำร้ายร่างกาย	-	-	-	-	-	-
20. ถูกสัตว์ทำร้าย	-	-	-	-	7	7
21. โรคเนื่องจากการทำงาน	-	-	-	-	-	-
22. ภัยพิบัติ	-	-	-	-	-	-
23. การก่อวินาศกรรม	-	-	-	-	-	-
24 . อื่น ๆ	1	-	-	-	-	1
รวม	3	-	3	41	113	160

ที่มา : สำนักงานประกันสังคมจังหวัดเพชรบุรี



5. การประกันสังคม

ตารางที่ 48 ผู้ประกันตนในจังหวัดเพชรบุรี จำแนกตามมาตรา ไตรมาส 1 ปี 2568

ผู้ประกันตนในจังหวัด เพชรบุรี (คน)	มาตรา 33	มาตรา 39	มาตรา 40	รวม
	69,078	6,620	129,229	204,927

ที่มา : สำนักงานประกันสังคมจังหวัดเพชรบุรี

ตารางที่ 49 สถานประกอบการและผู้ประกันตนในจังหวัดเพชรบุรี ไตรมาส 1 ปี 2568

ขนาดสถานประกอบการ	จำนวน	
	สถานประกอบการ (แห่ง)	ผู้ประกันตน (คน)
<= 10 คน	2,054	7,065
11 - 20 คน	328	4,771
21 - 50 คน	225	7,260
51 - 100 คน	97	6,955
101 - 200 คน	55	7,640
201 - 500 คน	33	10,456
501 - 1000 คน	5	3,843
>1,000 คน	1	21,088
รวม	2,798	69,078

ที่มา : สำนักงานประกันสังคมจังหวัดเพชรบุรี

ตารางที่ 50 สถานพยาบาลระบบประกันสังคมจังหวัดเพชรบุรี ไตรมาส 1 ปี 2568

ประเภทสถานพยาบาล	แห่ง
1. รัฐบาล	1
2. เอกชน	0

ที่มา : สำนักงานประกันสังคมจังหวัดเพชรบุรี



ตารางที่ 51 การใช้บริการกองทุนประกันสังคมจังหวัดเพชรบุรี จำแนกตามประโยชน์ทดแทน
(ไม่เนื่องจากการทำงาน) ไตรมาส 1 ปี 2568

ประเภทประโยชน์ทดแทน	ผู้ประกันตน (ราย)	จำนวนเงิน (บาท)
เจ็บป่วย	2,296	52,454,275.32
คลอดบุตร	585	16,458,415.50
ทุพพลภาพ	113	2,156,266.50
ตาย	70	5,431,632.60
สงเคราะห์บุตร	6,742	26,427,600.00
ชราภาพ	16,373	98,995,581.27
ว่างงาน	1,077	10,867,652.78
รวม	27,256	212,791,423.97

ที่มา : สำนักงานประกันสังคมจังหวัดเพชรบุรี



ที่ปรึกษา

นางสาวอนงค์นาถ มีศิริ
นางสาวสุทิณี จิตรจำเรือง
นายนิกร นิ่มสาย
นางสาวพิมล ทวีฤกษ์สิริกุล
นายอนันต์ จารุพันธ์

แรงงานจังหวัดเพชรบุรี
จัดหางานจังหวัดเพชรบุรี
ผู้อำนวยการสถาบันพัฒนาฝีมือแรงงาน 35 เพชรบุรี
สวัสดิการและคุ้มครองแรงงานจังหวัดเพชรบุรี
ประกันสังคมจังหวัดเพชรบุรี

ผู้จัดทำ

ส.ต.ต.หญิง ดร.ณรัชต์ กงยนต์

นายชัชชัย แสงสุริยา

นางจรัสพร อรุณโรจน์

นางสาวภัทราภรณ์ โททวิ

นางสาวกรวรรณ บุญยงค์

นางสาวณชัญญาปาน สุวรรณะชัย

นางสาวปาริชาติ ชื่นชม

นักวิชาการแรงงานชำนาญการพิเศษ

สำนักงานจัดหางานจังหวัดเพชรบุรี

นักวิชาการพัฒนาฝีมือแรงงานชำนาญการ

สถาบันพัฒนาฝีมือแรงงาน 35 เพชรบุรี

นักวิชาการแรงงานชำนาญการ

สำนักงานแรงงานจังหวัดเพชรบุรี

นักวิชาการแรงงานปฏิบัติการ

สำนักงานแรงงานจังหวัดเพชรบุรี

นักวิชาการประกันสังคม 4

สำนักงานประกันสังคมจังหวัดเพชรบุรี

เจ้าพนักงานแรงงาน

สำนักงานสวัสดิการและคุ้มครองแรงงานฯ

เจ้าหน้าที่วิเคราะห์และประมวลผลเบื้องต้น

สำนักงานแรงงานจังหวัดเพชรบุรี

รายชื่อหน่วยงานเจ้าของข้อมูล

สำนักงานแรงงานจังหวัดเพชรบุรี

2/105 -106 หมู่ที่ 1 ตำบลไร่ส้ม อำเภอเมืองเพชรบุรี จังหวัดเพชรบุรี
โทรศัพท์ 0 3240 0251 2 โทรสาร 0 3240 0251 2

สำนักงานจัดหางานจังหวัดเพชรบุรี

637 หมู่ที่ 5 ตำบลบ้านหม้อ อำเภอเมืองเพชรบุรี จังหวัดเพชรบุรี
โทรศัพท์ 0 3241 9607 โทรสาร 0 3248 8382

สถาบันพัฒนาฝีมือแรงงาน 35 เพชรบุรี

58 หมู่ที่ 2 ตำบลเขาใหญ่ อ.ชะอำ จ.เพชรบุรี
โทรศัพท์ 0 3247 0391 3 โทรสาร 0 3247 0391

สำนักงานสวัสดิการและคุ้มครองแรงงานจังหวัดเพชรบุรี

6 หมู่ที่ 5 ตำบลไร่ส้ม อำเภอเมืองเพชรบุรี จังหวัดเพชรบุรี
โทรศัพท์ 0 3248 8211 3 โทรสาร 0 3248 8211 3

สำนักงานประกันสังคมจังหวัดเพชรบุรี

262 หมู่ที่ 2 ตำบลธงชัย อำเภอเมืองเพชรบุรี จังหวัดเพชรบุรี
โทรศัพท์ 0 3242 8620, 0 3242 6509 โทรสาร 0 3242 6509

สำนักงานพาณิชย์จังหวัดเพชรบุรี

263 ถนนคีรีรัฐยา ตำบลธงชัย อำเภอเมืองเพชรบุรี จังหวัดเพชรบุรี
โทรศัพท์ 0 3242 4208 โทรสาร 0 3242 4207

สำนักงานพัฒนาธุรกิจการค้าจังหวัดเพชรบุรี

263 หมู่ที่ 2 ถนนคีรีรัฐยา ตำบลธงชัย อำเภอเมืองเพชรบุรี จังหวัดเพชรบุรี
โทรศัพท์ 0 3240 0772-3 โทรสาร 0 3240 0773

สำนักงานสถิติจังหวัดเพชรบุรี

ศาลากลางจังหวัดเพชรบุรี ตำบลคลองกระแซง อำเภอเมืองเพชรบุรี จังหวัดเพชรบุรี
โทรศัพท์ 0 3242 5300 โทรสาร 0 3242 4104

สำนักงานคลังจังหวัดเพชรบุรี

ศาลากลางจังหวัดเพชรบุรี ตำบลคลองกระแซง อำเภอเมืองเพชรบุรี จังหวัดเพชรบุรี
โทรศัพท์ 0 3242 8046 โทรสาร 0 3242 6486

สำนักงานอุตสาหกรรมจังหวัดเพชรบุรี

258 ถนนคีรีรัฐยา ตำบลธงชัย อำเภอเมืองเพชรบุรี จังหวัดเพชรบุรี
โทรศัพท์ 0 3242 6666 โทรสาร 0 3242 4194

.....