



# รายงานสถานการณ์แรงงาน และดัชนีชี้วัดภาวะแรงงาน จังหวัดเพชรบุรี ไตรมาส 3 ปี 2568



จัดทำโดย สำนักงานแรงงานจังหวัดเพชรบุรี  
2/105-106 หมู่ที่ 1 ตำบลไร่ส้ม  
อำเภอเมืองเพชรบุรี จังหวัดเพชรบุรี 76000  
โทรศัพท์/โทรสาร 0 3240 0251 - 2  
E-mail : saraban\_phetchaburi@mol.mail.go.th

# คำนำ

สำนักงานแรงงานจังหวัดเพชรบุรี ได้จัดทำวิเคราะห์การรายงานสถานการณ์และดัชนีชี้วัดภาวะแรงงานจังหวัดเพชรบุรี ไตรมาสที่ 3 (กรกฎาคม - กันยายน) ปี พ.ศ. 2568 ขึ้น โดยมีวัตถุประสงค์เพื่อประชาสัมพันธ์ข้อมูลความเคลื่อนไหว ของสถานการณ์แรงงานในจังหวัดเพชรบุรีให้กับหน่วยงานที่เกี่ยวข้อง ตลอดจนผู้สนใจทั่วไป เพื่อนำไปใช้ประโยชน์

สำนักงานแรงงานจังหวัดเพชรบุรี ขอขอบคุณส่วนราชการสังกัดกระทรวงแรงงานและส่วนราชการต่างๆ ที่เกี่ยวข้องในจังหวัดเพชรบุรี อาทิ สำนักงานคลังจังหวัดเพชรบุรี สำนักงานสถิติจังหวัดเพชรบุรี สำนักงานพาณิชย์จังหวัดเพชรบุรี และสำนักงานอุตสาหกรรมจังหวัดเพชรบุรี ที่ได้ให้ความอนุเคราะห์ข้อมูลในการจัดทำสถานการณ์แรงงานจังหวัดเพชรบุรี มา ณ โอกาสนี้ และหวังเป็นอย่างยิ่งว่าวิเคราะห์การรายงานสถานการณ์และดัชนีชี้วัดภาวะแรงงานจังหวัดเพชรบุรี ไตรมาสที่ 3 (กรกฎาคม - กันยายน) ปี พ.ศ. 2568 ฉบับนี้ จะเป็นประโยชน์ต่อหน่วยงานที่เกี่ยวข้องและผู้สนใจทั่วไป ที่ต้องการนำข้อมูลด้านแรงงานไปใช้ในการวางแผนการปฏิบัติงานและดำเนินงานด้านแรงงาน เพื่อให้เกิดประโยชน์สูงสุดต่อผู้ใช้แรงงานและประชาชนต่อไป

สำนักงานแรงงานจังหวัดเพชรบุรี

5 พฤศจิกายน 2568



# สารบัญ

เรื่อง	หน้า
คำนำ	
บทสรุปผู้บริหาร	8
1. สภาพเศรษฐกิจจังหวัดเพชรบุรี	12
ข้อมูลทั่วไปของจังหวัดเพชรบุรี	12
1.1 ที่ตั้ง อาณาเขต และขนาดที่ตั้ง	12
1.2 ลักษณะภูมิประเทศ	12
1.3 ลักษณะภูมิอากาศ	12
1.4 แหล่งท่องเที่ยวที่สำคัญ	13
2. ภาวะเศรษฐกิจของจังหวัด	
2.1 ผลิตภัณฑ์มวลรวมจังหวัด	16
2.2 ภาวะเศรษฐกิจการคลังของจังหวัด	20
2.3 ดัชนีราคาผู้บริโภคจังหวัดเพชรบุรี	20
2.4 การจดทะเบียนนิติบุคคลตั้งใหม่	21
2.5 การจดทะเบียนโรงงาน	21
ตัวชี้วัดภาวะแรงงาน	22
1. ผลผลิตภาพแรงงาน	22
2. อัตราการมีส่วนร่วมในกำลังแรงงาน	23
3. อัตราการมีงานทำ	23
4. อัตราการว่างงาน	25
5. อัตราการเปลี่ยนแปลงของจำนวนผู้ประกันตนในระบบประกันสังคม (ม.33) ฯลฯ	26
6. อัตราการบรรจุงาน	27
7. อัตราการจ้างแรงงานต่างด้าว	28
8. อัตราการปฏิบัติไม่ถูกต้องตามกฎหมายคุ้มครองแรงงานและกฎหมายความปลอดภัยในการทำงานของสถานประกอบการ	29
9. อัตราการเกิดข้อพิพาทแรงงาน/ข้อขัดแย้งในสถานประกอบการ	30
10. อัตราแรงงานที่เป็นผู้ประกันตน	31



## สารบัญ (ต่อ)

	หน้า
สถานการณ์แรงงานจังหวัดเพชรบุรี	32
1. กำลังแรงงาน/การทำงาน/การว่างงาน	32
1.1 โครงสร้างประชากร	33
1.2 ผู้มีงานทำ	33
1.3 ผู้ว่างงาน	36
1.4 แรงงานนอกระบบ	36
2. การส่งเสริมการมีงานทำ	38
2.1 การจัดหางานในประเทศ	38
2.2 แรงงานต่างด้าว	40
2.3 แรงงานไทยในต่างประเทศ	43
3. การพัฒนาศักยภาพแรงงาน	45
4. การคุ้มครองแรงงานและสวัสดิการ	49
4.1 การตรวจแรงงาน	49
4.2 การตรวจความปลอดภัยในการทำงาน	51
4.3 การแรงงานสัมพันธ์	52
4.4 การสวัสดิการ	53
4.5 การเลิกจ้าง	53
4.6 การประสบอันตราย/เจ็บป่วยในการทำงาน (กองทุนเงินทดแทน)	54
5. การประกันสังคม	56
6. ปัญหาแรงงานที่สำคัญ	59
7. สถานการณ์แรงงานผู้พิการ	59
8. อัตราค่าจ้างขั้นต่ำ	60



## ตารางภาคผนวก

	หน้า
<b>สภาพเศรษฐกิจจังหวัดเพชรบุรี</b>	
ตารางที่ 1	62
ตารางที่ 2	63
ตารางที่ 3	64
ตารางที่ 4	65
<b>ดัชนีชี้วัดภาวะแรงงาน</b>	
ตารางที่ 5	66
ตารางที่ 6	66
ตารางที่ 7	66
ตารางที่ 8	67
ตารางที่ 9	67
ตารางที่ 10	67
ตารางที่ 11	68
ตารางที่ 12	68
ตารางที่ 13	69
ตารางที่ 14	69
ตารางที่ 15	70
<b>สถานการณ์แรงงาน</b>	
ตารางที่ 16	71
ตารางที่ 17	72
ตารางที่ 18	72
ตารางที่ 19	73
ตารางที่ 20	74
ตารางที่ 21	74
ตารางที่ 22	74
ตารางที่ 23	75
ตารางที่ 24	75
ตารางที่ 25	76
ตารางที่ 26	76
ตารางที่ 27	77
ตารางที่ 28	78
ตารางที่ 29	79



สถานการณ์แรงงาน	หน้า
ตารางที่ 30 แรงงานต่างด้าว จำแนกตามลักษณะการเข้าเมืองและประเภทคนต่างด้าว ไตรมาส 3 ปี 2568	80
ตารางที่ 31 แรงงานต่างด้าวประเภททั่วไป (มาตรา 59) และส่งเสริมการลงทุน (มาตรา 62) จังหวัดเพชรบุรี จำแนกตามประเภทอาชีพและสัญชาติที่เข้ามา ทำงานมากที่สุด (ยกเว้นประเภทตลอดชีพ) ไตรมาส 3 ปี 2568	81
ตารางที่ 32 แรงงานต่างด้าวที่ยื่นขอจดทะเบียน ณ ศูนย์บริการแบบเบ็ดเสร็จ (OSS) จังหวัดเพชรบุรี จำแนกตาม สัญชาติ ไตรมาส 3 ปี 2568	81
ตารางที่ 33 แรงงานไทยที่ลงทะเบียนแจ้งความประสงค์เดินทางไปทำงานต่างประเทศ จังหวัดเพชรบุรี จำแนกตาม เพศและระดับการศึกษา ไตรมาส 3 ปี 2568	82
ตารางที่ 34 แรงงานไทยจังหวัดเพชรบุรี ที่ได้รับอนุมัติเดินทางไปทำงานต่างประเทศ จำแนกตามวิธีการเดินทาง ไตรมาส 3 ปี 2568	82
ตารางที่ 35 แรงงานไทยจังหวัดเพชรบุรี ที่ได้รับอนุมัติเดินทางไปทำงานต่างประเทศ จำแนกตามภูมิภาค ที่ไปทำงาน ไตรมาส 3 ปี 2568	82
ตารางที่ 36 การฝึกเตรียมเข้าทำงาน/การฝึกยกระดับฝีมือแรงงาน/การทดสอบมาตรฐานฝีมือแรงงาน ในจังหวัดเพชรบุรีจำแนกตามกลุ่มอาชีพ ไตรมาส 3 ปี 2568	83
ตารางที่ 37 การตรวจแรงงานในจังหวัดเพชรบุรี จำแนกตามขนาดสถานประกอบการ ไตรมาส 3 ปี 2568	83
ตารางที่ 38 สถานประกอบการที่ผ่านการตรวจและปฏิบัติไม่ถูกต้อง จำแนกตามอุตสาหกรรมและเรื่องที่ปฏิบัติไม่ถูกต้อง ไตรมาส 3 ปี 2568	84
ตารางที่ 39 การตรวจความปลอดภัยในการทำงาน ในจังหวัดเพชรบุรี จำแนกตามขนาดสถานประกอบการ ไตรมาส 3 ปี 2568	84
ตารางที่ 40 การตรวจความปลอดภัยในการทำงาน ในจังหวัดเพชรบุรี จำแนกตามประเภทอุตสาหกรรม ไตรมาส 3 ปี 2568	85
ตารางที่ 41 องค์กรนายจ้าง/ลูกจ้าง จังหวัดเพชรบุรี ไตรมาส 3 ปี 2568	85
ตารางที่ 42 ข้อเรียกร้อง/ข้อพิพาท/ข้อขัดแย้งใน จังหวัดเพชรบุรี ไตรมาส 3 ปี 2568	86
ตารางที่ 43 การส่งเสริมการจัดสวัสดิการแรงงาน จำแนกตาม กิจกรรมที่ส่งเสริมฯ ไตรมาส 3 ปี 2568	87
ตารางที่ 44 จำนวนสถานประกอบการที่เลิกกิจการและลูกจ้างถูกเลิกจ้างในจังหวัดเพชรบุรี ไตรมาส 3 ปี 2568	87
ตารางที่ 45 สถานประกอบการที่หยุดกิจการและ/ลูกจ้างถูกเลิกจ้างในจังหวัดเพชรบุรี ไตรมาส 3 ปี 2568	88
ตารางที่ 46 การประสบอันตรายหรือเจ็บป่วยเนื่องจากการทำงาน จำแนกตามขนาดสถานประกอบการ ไตรมาส 3 ปี 2568	89
ตารางที่ 47 การประสบอันตรายหรือเจ็บป่วยเนื่องจากการทำงาน จำแนกตามความร้ายแรง และสาเหตุการประสบอันตราย(ในกองทุน) ไตรมาส 3 ปี 2568	90
ตารางที่ 48 ผู้ประกันตนในจังหวัดเพชรบุรี จำแนกตามมาตรา ไตรมาส 3 ปี 2568	91
ตารางที่ 49 สถานประกอบการและผู้ประกันตนในจังหวัดเพชรบุรี ไตรมาส 3 ปี 2568	91
ตารางที่ 50 สถานพยาบาลระบบประกันสังคมจังหวัดเพชรบุรี ไตรมาส 3 ปี 2568	91
ตารางที่ 51 การใช้บริการกองทุนประกันสังคมจังหวัดเพชรบุรี จำแนกตามประโยชน์ทดแทน ไตรมาส 3 ปี 2568	92





# สถานการณ์แรงงานจังหวัดเพชรบุรี ไตรมาส 3 ปี 2568



## โครงสร้างประชากร



## แรงงานนอกระบบ

- แรงงานนอกระบบ จำนวน 162,564 คน จำแนกเป็น
- ทำงานในภาคเกษตร 69,210 คน (ร้อยละ 42.58)
  - ทำงานนอกภาคเกษตร 93,354 คน (ร้อยละ 57.43)

ข้อมูลสำนักงานสถิติจังหวัดเพชรบุรี ปี 2567

## การจัดหางาน

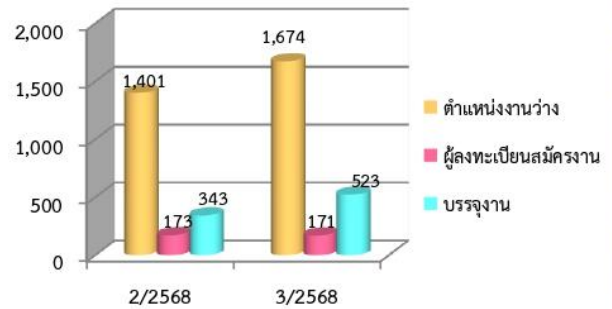

## การมีงานทำและว่างงาน



## แรงงานต่างด้าว 4 สัญชาติ 43,744 คน

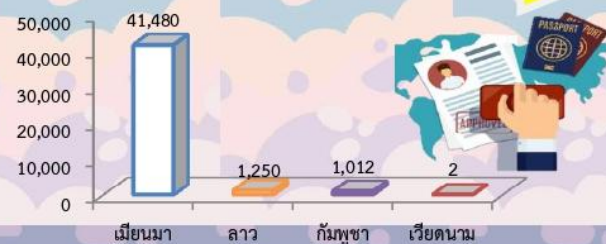

## การประกันสังคม

\*จำนวนผู้ประกันตน 206,789 คน\*



มาตรา 33 จำนวน 71,147 คน



มาตรา 39 จำนวน 6,364 คน



มาตรา 40 จำนวน 129,278 คน

การจ่ายประโยชน์ทดแทน  
กองทุนประกันสังคม 160,360,051.15 บาท  
ผู้ประกันตน 17,378 ราย

## การคุ้มครองแรงงาน

สปก. 4,246 แห่ง ลูกจ้าง 72,648 คน  
ชาย 38,306 คน หญิง 34,329 คน  
เด็ก 13 คน

การตรวจแรงงาน  
สปก. 23 แห่ง ลูกจ้าง 447 คน  
ปฏิบัติถูกต้อง 16 แห่ง (69.57%)  
ไม่ถูกต้อง 7 แห่ง (30.43%)

การตรวจความปลอดภัย  
สปก. 24 แห่ง ลูกจ้าง 1,394 คน  
ปฏิบัติถูกต้อง 5 แห่ง (20.83%)  
ไม่ถูกต้อง 19 แห่ง (79.17%)

## การพัฒนาฝีมือแรงงาน

- การฝึกเตรียมเข้าทำงาน  
มีผู้เข้าฝึกเตรียมเข้าทำงาน 11 คน ผ่าน 7 คน (63.64%)
- การฝึกยกระดับฝีมือแรงงาน  
มีผู้เข้าฝึกยกระดับฝีมือแรงงาน 200 คน ผ่าน 187 คน (93.50%)
- การฝึกอาชีพเสริม  
มีผู้เข้าฝึกอาชีพเสริม 122 คน ผ่าน 122 คน (100%)
- การทดสอบมาตรฐานฝีมือแรงงาน  
มีผู้เข้าทดสอบมาตรฐานฝีมือแรงงาน 83 คน ผ่าน 46 คน (55.42%)
- การประเมินรับรองความรู้ความสามารถ  
มีผู้เข้ารับการประเมินรับรองความรู้ความสามารถ 16 คน ผ่าน 16 คน (100%)
- การส่งเสริมการพัฒนาฝีมือแรงงาน  
มีผู้เข้ารับการส่งเสริมการพัฒนาฝีมือแรงงาน 4,854 คน ผ่าน 4,685 คน (96.52%)



## บทสรุปผู้บริหาร

### สภาพเศรษฐกิจโดยรวมของจังหวัดเพชรบุรี

เศรษฐกิจของจังหวัดเพชรบุรีไตรมาส 3 ปี 2568 พบว่า ผลิตภัณฑ์มวลรวมจังหวัด (GPP) ของจังหวัดเพชรบุรี (ข้อมูล ณ ปี 2566) มีมูลค่าเท่ากับ 78,848 ล้านบาท ลดลง 412 ล้านบาทจากปีที่ผ่านมา อุตสาหกรรมที่มีผลิตภัณฑ์มวลรวมสูงสุด 3 อันดับแรก ได้แก่ 1) การผลิต (ร้อยละ 20.0 ของ GPP) 2) เกษตรกรรม การป่าไม้ และการประมง (ร้อยละ 14.3 ของ GPP) 3) การบริหารราชการ การป้องกันประเทศฯ (ร้อยละ 9.7 ของ GPP) ดัชนีผู้บริโภคของจังหวัดเดือนกันยายน 2568 เท่ากับ 100.10 เท่ากับเดือนสิงหาคมที่ 100.1 การจดทะเบียนนิติบุคคลจัดตั้งใหม่ มีจำนวน 96 ราย ทะเบียน 111.57 ล้านบาท อุตสาหกรรมที่มีทุนจดทะเบียนสูงสุดคือ การขายปลีก การขายส่งฯ ในส่วนการจดทะเบียนโรงงานจัดตั้งใหม่ พบว่า มีจำนวน 2 แห่ง สามารถเพิ่มแรงงานได้ 35 คน และมีผลิตภาพแรงงานจังหวัด เท่ากับ 266,819 บาทต่อคนต่อปี

### สถานการณ์แรงงานของจังหวัดเพชรบุรี ไตรมาส 3 ปี 2568

สถานการณ์ด้านแรงงาน ผู้อยู่ในวัยทำงาน (ประชากรอายุ 15 ปีขึ้นไป) จำนวน 426,080 คน เป็นผู้อยู่ในกำลังแรงงาน จำนวน 289,965 คน เป็นผู้มีงานทำ จำนวน 289,232 คน เป็นผู้ว่างงาน จำนวน 733 คน และผู้ไม่อยู่ในกำลังแรงงาน จำนวน 136,115 คน (ข้อมูลจากสำนักงานสถิติจังหวัดเพชรบุรี)

การมีงานทำ ผู้มีงานทำในจังหวัดเพชรบุรี มีจำนวน 289,232 คน หรือร้อยละ 67.88 ของผู้อยู่ในกำลังแรงงาน ทำงานในภาคเกษตรกรรม มีจำนวน 70,738 คน หรือร้อยละ 24.46 ของผู้มีงานทำทั้งหมด และทำงานนอกภาคเกษตร จำนวน 218,493 คน หรือร้อยละ 75.54 ของผู้มีงานทำทั้งหมด ผู้ทำงานนอกภาคเกษตรส่วนใหญ่ทำงานในสาขา การขายส่ง และขายปลีกฯ จำนวน 50,076 คน หรือร้อยละ 17.31 รองลงมาคือ สาขาการผลิต จำนวน 41,001 คน หรือร้อยละ 14.18 และสาขาที่พักแรมและการบริการด้านอาหาร จำนวน 28,230 คน ร้อยละ 9.76 ตามลำดับ ผู้มีงานทำส่วนใหญ่มีการศึกษาระดับมัธยมศึกษาตอนปลาย จำนวน 71,795 คน หรือร้อยละ 24.82 (ข้อมูลจากสำนักงานสถิติจังหวัดเพชรบุรี)

การว่างงาน จำนวนผู้ว่างงานจังหวัดเพชรบุรี มีทั้งสิ้น 733 คน หรือมีอัตราการว่างงานร้อยละ 0.25 ของผู้อยู่ในกำลังแรงงาน ซึ่งลดลงจากไตรมาสที่แล้ว ที่มีอัตราการว่างงานอยู่ที่ร้อยละ 0.28 โดยในไตรมาสนี้เป็นเพศชาย 733 คน คิดเป็นร้อยละ 100 (ตัวเลขผลรวม ไม่เท่ากันเนื่องจากปิดเศษทศนิยมจากการหาค่าเฉลี่ยถ่วงน้ำหนัก) (ข้อมูลจากสำนักงานสถิติจังหวัดเพชรบุรี)

แรงงานนอกระบบ จากข้อมูลการสำรวจของสำนักงานสถิติจังหวัดเพชรบุรี ปี 2567 พบว่า มีแรงงานนอกระบบ จำนวน 162,564 คน หรือร้อยละ 55.50 จากจำนวนผู้มีงานทำทั้งหมด (292,919 คน ข้อมูลไตรมาส 4 ปี 2567) ทำงานในภาคเกษตร จำนวน 69,210 คน หรือร้อยละ 42.58 ของจำนวนแรงงานนอกระบบทั้งหมด ทำงานนอกภาคเกษตร จำนวน 93,354 คน หรือร้อยละ 57.43 อุตสาหกรรมที่มีแรงงานนอกระบบสูงสุด คือ การขายส่ง การขายปลีก จำนวน 35,480 คน หรือร้อยละ 21.83 รองลงมา คือ ที่พักแรมและบริการด้านอาหาร จำนวน 15,914 คน หรือร้อยละ 9.79 ส่วนอาชีพที่มีแรงงานนอกระบบทำงานสูงที่สุด คือ อาชีพด้านการเกษตรและประมง จำนวน 63,188 คน หรือร้อยละ 38.87 รองลงมา คือ อาชีพพนักงานบริการ จำนวน 51,171 คน หรือร้อยละ 31.48 สำหรับด้านการศึกษาแรงงานนอกระบบส่วนใหญ่มีการศึกษาในระดับประถมศึกษา จำนวน 44,202 คน หรือร้อยละ 27.19 รองลงมาเป็นการศึกษาอยู่ในระดับต่ำกว่าประถมศึกษา จำนวน 32,227 คน หรือร้อยละ 19.82 สำหรับสถานภาพการทำงานของแรงงานนอกระบบสูงสุด คือ ประกอบธุรกิจส่วนตัว มีจำนวนทั้งสิ้น 103,072 คน หรือร้อยละ 63.41 รองลงมา คือ ช่วยธุรกิจครัวเรือน จำนวน 40,517 คน หรือร้อยละ 24.93



**การบริการจัดหางาน** จากข้อมูลของสำนักงานจัดหางานจังหวัดเพชรบุรี พบว่า ในประเทศในช่วงไตรมาสที่ 3 ปี 2568 นายจ้าง/สถานประกอบการได้แจ้งตำแหน่งงานว่าง จำนวน 1,674 อัตรา โดยมีผู้ลงทะเบียนสมัครงาน 171 คน และมีผู้ได้รับการบรรจุงาน จำนวน 523 คน โดยการบรรจุงานจะมีอัตราบรรจุงานต่อตำแหน่งงานว่างร้อยละ 31.24 (จำนวนผู้ได้รับการบรรจุงานเป็นทั้งผู้สมัครงานใหม่ และผู้สมัครงานเก่าที่มาใช้บริการ) ส่วนตำแหน่งงานว่างตามระดับการศึกษาที่ต้องการสูงสุดคือ ระดับมัธยมศึกษา ร้อยละ 28.85 (483 อัตรา) รองลงมาเป็นระดับประถมศึกษาและต่ำกว่า ร้อยละ 27.49 (415 อัตรา) และระดับปริญญาตรี ร้อยละ 21.80 (365 อัตรา) ตามลำดับ สำหรับอาชีพที่มีการบรรจุงานมากที่สุด คือ อาชีพช่างเทคนิคและผู้ปฏิบัติงานที่เกี่ยวข้อง ร้อยละ 30.59 (160 คน) และอุตสาหกรรมที่มีตำแหน่งงานว่างมากที่สุด คือ การผลิต ร้อยละ 93.55 (1,566 อัตรา)

**แรงงานต่างด้าว** คนต่างด้าวที่ได้รับอนุญาตทำงานคงเหลือ จำนวน 44,935 คน จำแนกเป็นกลุ่มต่าง ๆ ดังนี้

1. คนต่างด้าวมาตรา 59 ประเภททั่วไป ได้แก่ คนต่างด้าวที่มีถิ่นที่อยู่ในราชอาณาจักร หรือได้รับอนุญาตให้เข้ามาในราชอาณาจักรเป็นการชั่วคราวตามกฎหมายว่าด้วยคนเข้าเมืองโดยมิใช่ได้รับอนุญาตให้เข้ามาในฐานะนักท่องเที่ยว หรือผู้เดินทางผ่านและไม่มีลักษณะต้องห้ามตามที่กำหนดในกฎกระทรวง จำนวน 459 คน
2. คนต่างด้าวมาตรา 59 นำเข้าตาม MOU ได้แก่ คนต่างด้าวสัญชาติเมียนมา สัญชาติลาว และสัญชาติกัมพูชาที่เข้ามาทำงานตามความตกลงระหว่างรัฐบาลไทยกับรัฐบาลประเทศต้นทาง จำนวน 12,276 คน
3. คนต่างด้าวมาตรา 62 ประเภทส่งเสริมการลงทุน ได้แก่ คนต่างด้าวที่เข้ามาทำงานในราชอาณาจักรตามกฎหมายว่าด้วยการส่งเสริมการลงทุน กฎหมาย พิโตเลียม หรือกฎหมายอื่น จำนวน 146 คน
4. คนต่างด้าวมาตรา 63 ประเภทชนกลุ่มน้อย ได้แก่ คนต่างด้าวที่ไม่ได้รับสัญชาติไทยตามกฎหมายว่าด้วยสัญชาติ และกระทรวงมหาดไทยได้ออกเอกสารเพื่อรอพิสูจน์สถานะยื่นขอใบอนุญาตทำงาน จำนวน 407 คน
5. มติ 24 ก.ย. 67 (กลุ่มต่ออายุ - กลุ่มมติเลื่อน) จำนวน 31,647 คน

**แรงงานไทยในต่างประเทศ** ผู้แจ้งความประสงค์ ไปทำงานต่างประเทศจำนวน 41 คน โดยแรงงานที่ประสงค์ไปทำงานในต่างประเทศ เป็นผู้มีการศึกษาระดับระดับมัธยมศึกษา จำนวน 17 คน คิดเป็นร้อยละ 41.46 ระดับปริญญาตรี จำนวน 15 คน คิดเป็นร้อยละ 36.59 ระดับปวช. ปวส. ปวท. อนุปริญญา จำนวน 7 คน คิดเป็นร้อยละ 17.07 และระดับประถมศึกษา จำนวน 2 คน คิดเป็นร้อยละ 4.88

แรงงานไทยที่ขออนุมัติเดินทางไปทำงานต่างประเทศ จำนวน 28 คน จำแนกตามภูมิภาคที่ไปทำงาน ภาคเอเชีย 18 คน คิดเป็นร้อยละ 64.29 และภูมิภาคอื่นๆ เช่น ยุโรป 10 คน คิดเป็นร้อยละ 35.71 วิธีการเดินทางพบว่า ส่วนใหญ่เดินทางโดยวิธี Re-Entry จำนวน 16 คน คิดเป็นร้อยละ 57.14 บริษัทจัดหางานจัดส่ง จำนวน 11 คน คิดเป็นร้อยละ 39.29 และนายจ้างพาไปทำงาน จำนวน 1 คน คิดเป็นร้อยละ 3.57



**การพัฒนาศักยภาพแรงงาน** จากข้อมูลของสถาบันพัฒนาฝีมือแรงงาน 35 เพชรบุรี พบว่า

**การฝึกเตรียมเข้าทำงาน** มีการฝึกเตรียมเข้าทำงาน จำนวน 11 คน โดยกลุ่มอาชีพที่มีการฝึกเตรียมเข้าทำงานสูงสุด คือช่างไฟฟ้า อิเล็กทรอนิกส์ คอมพิวเตอร์ จำนวน 6 คน (ร้อยละ 54.55) รองลงมา คือ ช่างเครื่องกล จำนวน 5 คน (ร้อยละ 45.45) มีผู้ผ่านการฝึกทั้งหมด จำนวน 7 คน (63.64)

**การฝึกยกระดับฝีมือแรงงาน** มีการฝึกยกระดับฝีมือแรงงาน จำนวน 200 คน โดยกลุ่มอาชีพที่มีการฝึกยกระดับฝีมือแรงงานสูงสุด คือช่างไฟฟ้า อิเล็กทรอนิกส์ คอมพิวเตอร์ จำนวน 120 คน (ร้อยละ 60.00) รองลงมา คือ ธุรกิจและบริการ จำนวน 80 คน (ร้อยละ 40.00) มีผู้ผ่านการฝึกทั้งหมด จำนวน 187 คน (ร้อยละ 93.50)

**การฝึกอาชีพเสริม** มีการฝึกอาชีพเสริม จำนวน 122 คน โดยกลุ่มอาชีพที่มีการฝึกอาชีพเสริมสูงสุด คือ ธุรกิจและบริการ จำนวน 80 คน (ร้อยละ 65.57) รองลงมา คือช่างไฟฟ้า อิเล็กทรอนิกส์ คอมพิวเตอร์ จำนวน 22 คน (ร้อยละ 18.03) ช่างอุตสาหกรรมศิลป์ จำนวน 20 คน (ร้อยละ 16.39) มีผู้ผ่านการฝึกทั้งหมด จำนวน 122 คน (ร้อยละ 100)

**การทดสอบมาตรฐานฝีมือแรงงาน** มีการทดสอบมาตรฐานฝีมือแรงงาน จำนวน 83 คน โดยกลุ่มอาชีพที่มีการทดสอบมาตรฐานฝีมือแรงงานสูงสุด คือ ธุรกิจและบริการ จำนวน 40 คน (ร้อยละ 48.19) รองลงมา คือ ช่างไฟฟ้า อิเล็กทรอนิกส์ คอมพิวเตอร์ จำนวน 23 คน (ร้อยละ 27.71) และช่างเครื่องกล จำนวน 20 คน (ร้อยละ 24.10) มีผู้ผ่านการทดสอบทั้งหมด จำนวน 46 คน (ร้อยละ 55.42)

**การประเมินรับรองความรู้ ความสามารถ** มีการประเมินรับรองความรู้ ความสามารถ จำนวน 16 คน โดยกลุ่มอาชีพที่มีการประเมินรับรองความรู้ ความสามารถ คือ ช่างไฟฟ้า อิเล็กทรอนิกส์ คอมพิวเตอร์ จำนวน 16 คน (ร้อยละ 100) มีผู้ผ่านการประเมินทั้งหมด จำนวน 16 คน (ร้อยละ 100)

**การส่งเสริมการพัฒนาฝีมือแรงงาน** มีการส่งเสริมการพัฒนาฝีมือแรงงาน จำนวน 4,854 คน โดยกลุ่มอาชีพที่มีการส่งเสริมการพัฒนาฝีมือแรงงานสูงสุด คือ ธุรกิจและบริการ จำนวน 2,504 คน (ร้อยละ 51.59) รองลงมา คือ ช่างอุตสาหกรรม จำนวน 2,350 คน (ร้อยละ 48.41) มีผู้ผ่านการฝึกทั้งหมด จำนวน 4,685 คน (ร้อยละ 96.52)

#### **การคุ้มครองแรงงานและสวัสดิการ**

จากการตรวจสอบสถานประกอบการทั้งสิ้น 23 แห่ง มีลูกจ้างที่ผ่านการตรวจ จำนวน 447 คน พบสถานประกอบการที่ปฏิบัติไม่ถูกต้อง 7 แห่ง หรือคิดเป็นร้อยละ 30.43 ซึ่งสถานประกอบการที่ปฏิบัติไม่ถูกต้องส่วนใหญ่เป็นขนาด 10 – 19 คน ประเภทอุตสาหกรรมที่ปฏิบัติไม่ถูกต้องมากที่สุด คือ การขายส่ง ขายปลีก การซ่อมแซมยนต์ และจักรยานยนต์ จำนวน 5 แห่ง โดยเรื่องที่ไม่ปฏิบัติถูกต้อง คือ วันหยุด คกก.สวัสดิการ และค่าจ้าง

การตรวจความปลอดภัยในการทำงาน มีการตรวจความปลอดภัยในสถานประกอบการทั้งสิ้น 24 แห่ง ลูกจ้างที่ผ่านการตรวจ จำนวน 1,394 คน พบว่าสถานประกอบการที่ปฏิบัติถูกต้อง จำนวน 5 แห่ง (ร้อยละ 20.83) ปฏิบัติไม่ถูกต้อง จำนวน 19 แห่ง (ร้อยละ 79.17) โดยประเภทอุตสาหกรรมที่มีอัตราการปฏิบัติไม่ถูกต้องสูงสุดในไตรมาสนี้ได้แก่ การขายส่ง การขายปลีก การซ่อมแซมรถยนต์ จำนวน 8 แห่ง

การแจ้งข้อเรียกร้อง/ข้อพิพาทแรงงานและข้อขัดแย้งภายในจังหวัดเพชรบุรี ในช่วงไตรมาสที่ 3 ปี 2568 พบว่า ไม่มีการแจ้งข้อเรียกร้องใด ๆ

การสวัสดิการ มีการส่งเสริมและให้บริการด้านสวัสดิการแรงงานนอกเหนือจากที่กฎหมายกำหนด และส่งเสริมความรู้เกี่ยวกับสวัสดิการแรงงาน 27 แห่ง ลูกจ้างที่เกี่ยวข้อง 1,332 คน



## การประกันสังคม

จากข้อมูลของสำนักงานประกันสังคมจังหวัดเพชรบุรี พบว่า

จังหวัดเพชรบุรี มีสถานประกอบการที่ขึ้นทะเบียนประกันสังคม จำนวน 2,786 แห่ง ผู้ประกันตนทั้งสิ้น 206,789 คน จำแนกเป็น ผู้ประกันตนตามมาตรา 33 จำนวน 71,147 คน มาตรา 39 มีผู้ประกันตน จำนวน 6,364 คน มาตรา 40 มีผู้ประกันตน จำนวน 129,278 คน มีสถานพยาบาลในสังกัดประกันสังคมที่เป็นสถานพยาบาลของรัฐ 1 แห่ง คือ โรงพยาบาลพระจอมเกล้าจังหวัดเพชรบุรี

กองทุนประกันสังคม มีการจ่ายเงินกองทุน 160,360,051.15 บาท จำนวนผู้ใช้บริการมีจำนวน 17,378 ราย (ร้อยละ 8.40) ของผู้ประกันตนทั้งหมด ประเภทประโยชน์ทดแทนที่ผู้ประกันตนใช้บริการสูงสุด ได้แก่ สงเคราะห์บุตร มีจำนวน 7,386 คน หรือร้อยละ 42.50 ของผู้ใช้บริการทั้งหมด สำหรับปริมาณการจ่ายเงินประโยชน์ทดแทน พบว่าการจ่ายเงินกรณีชราภาพมีการจ่ายเงินสูงสุด ถึง 73,326,323.62 บาท หรือร้อยละ 45.73 ของเงินประโยชน์ทดแทนที่จ่าย

การประสบอันตราย/เจ็บป่วยจากการทำงาน ในช่วงไตรมาสที่ 3 ปี 2568 จังหวัดเพชรบุรี มีการประสบอันตรายหรือเจ็บป่วยเนื่องจากการทำงาน จำนวน 181 คน โดยประเภทของความร้ายแรง พบว่า ส่วนใหญ่จะหยุดงานไม่เกิน 3 วัน จำนวน 153 คน (ร้อยละ 84.53) หยุดงานเกิน 3 วัน จำนวน 25 คน (ร้อยละ 13.81) และเสียชีวิต จำนวน 3 คน (ร้อยละ 1.66) ตามลำดับ





➤ **ฤดูหนาว** เริ่มตั้งแต่กลางเดือนตุลาคม-กลางเดือนกุมภาพันธ์

#### 4. แหล่งท่องเที่ยวที่สำคัญ

**อุทยานประวัติศาสตร์พระนครคีรีหรือเขาวัง** ตั้งอยู่ตัวเมืองเพชรบุรี มีพระที่นั่ง พระตำหนัก วัด ซึ่งส่วนใหญ่เป็นสถาปัตยกรรมตะวันตกแบบนีโอคลาสสิกผสมสถาปัตยกรรมจีน ได้แก่ วัดมหาสมณาราม วัดพระแก้ว พระธาตุจอมเพชร พระที่นั่งเพชรภูมิไพโรจน์ฯลฯ และกรมศิลปากรได้จัดสร้างพิพิธภัณฑ์สถานแห่งชาติพระนครคีรี ซึ่งเปิดให้นักท่องเที่ยวเข้าชมทุกวันตั้งแต่เวลา 09.00-16.00 น.

**พระราชนิเวศน์มฤคทายวัน** เป็นพระตำหนักที่ประทับริมทะเลที่พระบาทสมเด็จพระมงกุฎเกล้าเจ้าอยู่หัวโปรดให้สร้างขึ้นเป็นพระตำหนักไม้สามหลังที่เชื่อมถึงกันโดยตลอดหันหน้าออกสู่ทะเลได้รับขนานนามว่า “พระราชนิเวศน์แห่งความรักและความหวัง” ปัจจุบันอยู่ในความดูแลของกองกำกับการ 1 กองบังคับการฝึกตำรวจตระเวนชายแดน เปิดให้นักท่องเที่ยวเข้าชมได้ตลอดเวลาในเวลาราชการ

**พระรามราชนิเวศน์** เดิมเรียกว่า พระราชวังบ้านปืนเป็นพระราชนิเวศน์สำหรับประทับแรมในฤดูฝนในพระบาทสมเด็จพระจุลจอมเกล้าเจ้าอยู่หัว เป็นสถาปัตยกรรมแบบยุโรป เปิดให้นักท่องเที่ยวเข้าชมทุกวันในเวลาราชการ

**เขابันไดอิฐ** อยู่ห่างจากเขาวังประมาณ 2 กิโลเมตร เป็นที่ตั้งของวัดเขابันไดอิฐซึ่งเป็นวัดเก่าแก่ในสมัยกรุงศรีอยุธยา เป็นสำนักวิปัสสนากรรมฐานที่มีชื่อเสียง นอกจากนี้ยังมีถ้ำลึกใหญ่หลายคูหา เช่น ถ้ำประทุน ถ้ำพระเจ้าเสือ ถ้ำพระพุทธรูปไสยาสน์ ฯลฯ

**ถ้ำเขาหลวง** อยู่บนเขาหลวง ห่างจากเขาวังประมาณ 5 กิโลเมตร ภายในประดิษฐานพระพุทธรูปฉลองพระองค์ ซึ่งพระบาทสมเด็จพระจุลจอมเกล้าเจ้าอยู่หัวโปรดสร้างถวายพระบาทสมเด็จพระจอมเกล้าเจ้าอยู่หัว

**วัดกำแพงแลง** เดิมเป็นเทวสถานในสมัยขอมมีปราสาทซึ่งสันนิษฐานว่าเป็นที่ประดิษฐานเทวรูปรอบๆ วัดมีกำแพงที่ก่อด้วยศิลาแลงล้อมรอบอยู่

**วัดมหาธาตุวรวิหาร** ตั้งอยู่ริมแม่น้ำเพชรบุรีฝั่งตะวันตก สิ่งที่น่าสนใจภายในวัด ได้แก่ ปราสาทห้ายอดสร้างตามคติมหายาน ถวายพระยานิพุทธรักษา และภาพปูนปั้นต่างๆ ในวิหารหลวง และพระอุโบสถ

**วัดใหญ่สุวรรณาราม** ภายในพระอุโบสถมีภาพเขียนเทพชุมนุมที่แปลกกว่าที่อื่น มีอายุกว่า 300 ปี มีศาลาการเปรียญที่เป็นเรือนไม้สักทั้งหลังมีความสวยงามมาก สำหรับพระอุโบสถและหอไตรเป็นศิลปะสมัยกรุงศรีอยุธยา

**หาดเจ้าสำราญ** อยู่ห่างจากตลาดเมืองเพชรบุรีประมาณ 15 กิโลเมตร เป็นชายหาดที่เคยเป็นสถานที่ท่องเที่ยวที่สำคัญมาแต่โบราณ เป็นที่ตั้งของพระตำหนักหาดเจ้าสำราญ

**ถ้ำเขาย้อย** ตั้งอยู่อำเภอกะทู้ หากมาจากกรุงเทพฯ อยู่ก่อนถึงตัวเมืองเพชรบุรี ประมาณ 22 กิโลเมตร ตั้งอยู่ทางทิศตะวันออกเขาย้อย หลังสถานีรถไฟ ภายในถ้ำมีพระพุทธรูปน้อยใหญ่หลายปางประดิษฐานอยู่

**เขาวัง** อยู่ห่างจากตัวเมืองของอำเภอกะทู้ มาจากกรุงเทพฯ เข้าเขตจังหวัดเพชรบุรี ประมาณ 2 กิโลเมตร จะมีทางแยกขวามือ บนยอดมีพระเจดีย์สำคัญประดิษฐานอยู่มีมูลนิธิโรงเจ เขาวัง ยอดเขาในเทศกาลสงกรานต์ ชาวบ้านนิยมเดินขึ้นไปไหว้พระบนยอดเขา และในช่วงเดือน 9 ก็จะมีคนมากินเจในโรงเจ

**วัดกุฎี** ตั้งอยู่บนตำบลบางเค็ม มาจากกรุงเทพฯ จะมีทางแยกด้านซ้ายมือเข้าไปประมาณ 2 กิโลเมตร เป็นวัดที่สร้างในสมัยกรุงศรีอยุธยา มีพระอุโบสถที่สร้างด้วยไม้สักทั้งหลัง รอบพระอุโบสถเบื้องนอกสลักเป็นเรื่องทศชาติบานประตูกะสลักอย่างสวยงาม

**วัดเขาตะเครา** ตั้งอยู่ตำบลบางครก สามารถไปได้สองทาง ทางแรกก่อนเข้าตัวเมืองเพชรบุรีจะมีทางแยกซ้ายมือประมาณ 15 กิโลเมตร อีกทางคือ เดินทางจากอำเภอมอเมือง ไปอำเภอบ้านแหลม แล้วขับรถต่อไปอีก 6 กิโลเมตร เป็นที่ประดิษฐานพระพุทธรูปที่เรียกกันว่าหลวงพ่อบุญรอด เป็นพระปางมารวิชัย

**แหลมหลวง** อยู่ห่างจากทางแยกหาดเจ้าสำราญไปทางเหนือ 4 กิโลเมตร เป็นปลายแหลมของหาดทรายที่ยื่นยาวไปในทะเลลึกถึง 2 กิโลเมตร เป็นบริเวณที่สามารถชมพระอาทิตย์ขึ้นและพระอาทิตย์ตก



**หมู่บ้านบางขุนไทร** บางตะบูน บางแก้ว เป็นหมู่บ้านชาวประมง อยู่ห่างจากตัวเมืองเพชรบุรีประมาณ 18 กิโลเมตร เป็นแหล่งเพาะเลี้ยงหอยแครงที่ใหญ่ที่สุดในประเทศไทย มีการเก็บหอยต่างๆ หลายชนิดเหมาะสำหรับเที่ยวชมพักผ่อนหย่อนใจ และอาจได้ประสบการณ์หรือได้เห็นสิ่งแปลกใหม่ที่นาดูหลายอย่าง

**หาดปึกเตียน หาดเพชร** เป็นหาดทรายขาวสะอาด เนื้อหาดมีลำคลองปึกเตียนไหลผ่านอยู่ห่างจากหาดเจ้าสำราญไปทางใต้ประมาณ 7 กิโลเมตร

**ถ้าเขาเตาหม้อ** ถ้ามาจากกรุงเทพฯ ถึงทางแยกไปเขื่อนแก่งกระจานบริเวณหลักกิโลเมตรที่ 186-187 จะมีทางแยกขวามือเข้าไปอีก 6 กิโลเมตร จะถึงหน่วยงานโครงการส่งน้ำและบำรุงรักษาเพชรบุรี จากนั้นเลี้ยวซ้ายข้ามสะพานซีเมนต์ จากสะพานนี้จะมีป้ายบอกทางไปวัดพระพุทธบาทเขาลูกช้างไปเขาเตาหม้ออีก 9 กิโลเมตร ภายในถ้ำกว้างขวางใหญ่โตมาก มีลักษณะคล้ายท้องพระโรงมีหินงอกหินย้อยสวยงามมาก

**อุทยานแห่งชาติแก่งกระจาน** เป็นอุทยานแห่งชาติที่กว้างใหญ่ที่สุดในประเทศ เป็นป่าดิบชื้นและเป็นต้นน้ำลำธารของแม่น้ำหลายสาย เหมาะสำหรับนักท่องเที่ยวผู้รักธรรมชาติและชอบการผจญภัย สถานที่น่าสนใจภายในอุทยานฯ ได้แก่ ทะเลสาบหรืออ่างเก็บน้ำแก่งกระจาน เขาสน เขาพะเนินทุ่ง น้ำตกทอทิพย์ และผาน้ำหยด

**น้ำพุร้อน** อยู่ห่างจากตัวอำเภอหนองหญ้าปล้องเข้าไปประมาณ 16 กิโลเมตร มีอ่างน้ำพุร้อนประมาณ 3 อ่าง ขนาดเส้นผ่าศูนย์กลาง 3 เมตร นักท่องเที่ยวที่เดินทางไปชม สามารถต้มน้ำขึ้นมาอาบได้เหมือนกับการอาบน้ำแร่ทั่วไป

**หุบกะพง** อยู่ก่อนถึงชะอำประมาณ 4 กิโลเมตรจะมีทางแยกขวามือเข้าไปอีกประมาณ 8 กิโลเมตร นักท่องเที่ยวสามารถซื้อผลผลิตทางการเกษตรและสินค้าในโครงการศิลปาชีพ ซึ่งเป็นผลิตภัณฑ์ที่ทำจากป่านศรนารายณ์

**หาดชะอำ** อยู่ห่างจากตัวเมืองเพชรบุรีประมาณ 41 กิโลเมตร เป็นชายหาดที่ผู้คนนิยมไปเที่ยวกันมาก เพราะนอกจากทัศนียภาพอันสวยงามแล้ว ยังมีสถานที่พักผ่อนสำหรับนักท่องเที่ยวทุกระดับเหมาะแก่การไปพักผ่อน ปัจจุบันการรถไฟแห่งประเทศไทยได้จัดขบวนรถพิเศษนำเที่ยว กรุงเทพฯ-หัวหิน ทุกวันหยุด

**วนอุทยานชะอำ** เป็นวนอุทยานแห่งใหม่ของกรมป่าไม้ บนถนนเพชรเกษมทางด้านขวามือจากสี่แยกอำเภอชะอำไปทางใต้ประมาณ 3 กิโลเมตร มีเนื้อที่ประมาณ 400 ไร่ ภายในวนอุทยานฯ มีสวนหย่อมไว้สำหรับเดินเล่นและนั่งพักผ่อนหย่อนใจ

**ศูนย์เพาะเลี้ยงและขยายพันธุ์สัตว์ป่าหายทราย** อยู่ห่างจากแยกอำเภอชะอำไปทางใต้ประมาณ 15 กิโลเมตร จะมีทางแยกขวามือเข้าไปประมาณ 4 กิโลเมตร บริเวณนี้จะมีการอนุรักษ์และขยายพันธุ์สัตว์ป่าหลายชนิด นอกจากนี้ยังเปิดให้นักท่องเที่ยวหรือนักศึกษาที่สนใจเข้าชมสวนสัตว์เปิดอีกด้วย





จังหวัดเพชรบุรี มีพื้นที่ ประมาณ 6,225.138 ตารางกิโลเมตร หรือประมาณ 3,890,711.20 ไร่ ตั้งอยู่ทางตอนใต้ของภาคกลาง มีอาณาเขตติดต่อกับจังหวัดใกล้เคียงและประเทศเพื่อนบ้าน ห่างจากกรุงเทพฯ ประมาณ 123 กิโลเมตร ประกอบด้วย 8 อำเภอ 93 ตำบล 698 หมู่บ้าน มีเทศบาล 13 แห่ง ประกอบด้วย เทศบาลเมือง 2 แห่ง เทศบาลตำบล 11 แห่ง องค์การบริหารส่วนจังหวัด 1 แห่ง และองค์การบริหารส่วนตำบล 71 แห่ง

อาณาเขตจังหวัดเพชรบุรี เขตติดต่อกับจังหวัดใกล้เคียงและประเทศเพื่อนบ้าน ดังนี้

- ทิศเหนือ ติดต่อกับอำเภอปากท่อ จังหวัดราชบุรี และอำเภออัมพวา จังหวัดสมุทรสงคราม
- ทิศใต้ ติดต่อกับอำเภอหัวหิน จังหวัดประจวบคีรีขันธ์
- ทิศตะวันออก ติดต่อกับอ่าวไทย
- ทิศตะวันตกติดต่อกับสาธารณรัฐสังคมนิยมแห่งสหภาพเมียนมา

จังหวัดเพชรบุรี มีภูมิประเทศที่สวยงาม พื้นที่ทางด้านทิศตะวันตกในเขตอำเภอแก่งกระจานและอำเภอหนองหญ้าปล้อง มีลักษณะเป็นที่ราบสูงและภูเขาสูงชัน แล้วค่อยๆ ลาดต่ำมาทางทิศตะวันออกเกิดเป็นสันปันน้ำแบ่งน้ำส่วนหนึ่งให้ไหลลงสู่ประเทศเมียนมาและอีกส่วนหนึ่งไหลมาทางทิศตะวันออกเป็นต้นน้ำของแม่น้ำเพชรบุรีและแม่น้ำปราณบุรี สภาพเช่นนี้ทำให้ทางทิศตะวันตกของจังหวัดเพชรบุรีอุดมสมบูรณ์ไปด้วยทรัพยากรธรรมชาติ ป่าไม้และแร่ธาตุแต่มีประชากรอาศัยอยู่น้อยเนื่องจากเป็นแดนกันดาร จะมีเพียงชาวกะเหรี่ยงและชาวกระเหรี่ยงที่อพยพข้ามแดนมาจากเมียนมาเข้ามาอาศัยเท่านั้น

\*\*\*\*\*



## 2.1 ผลิตรภัณฑ์มวลรวมจังหวัดเพชรบุรี



### ผลิตรภัณฑ์มวลรวมจังหวัด (GPP) จังหวัดเพชรบุรี ปี พ.ศ. 2566

จังหวัดเพชรบุรี มีมูลค่าผลิตรภัณฑ์มวลรวมจังหวัด (Gross Provincial Products : GPP) ณ ราคาประจำปี พ.ศ. 2566<sup>1</sup> เท่ากับ 78,848 ล้านบาท ลดลง 412 ล้านบาทจากปีที่ผ่านมา เป็นลำดับที่ 39 ของประเทศ (จังหวัดที่ได้ลำดับที่ 1 คือ กรุงเทพมหานคร) และเป็นลำดับที่ 3 ของกลุ่มจังหวัดภาคกลางตอนล่าง 2

โดยมีมูลค่าผลิตรภัณฑ์มวลรวมจังหวัดต่อหัว (GPP Per Capita) เท่ากับ 156,719 บาท/คน/ปี ลดลง 1,001 บาทจากปีที่ผ่านมา เป็นลำดับที่ 25 ของประเทศ (จังหวัดที่ได้ลำดับที่ 1 คือ จังหวัดระยอง) และเป็นลำดับที่ 4 ของกลุ่มจังหวัดภาคกลางตอนล่าง 2

#### ผลิตรภัณฑ์มวลจังหวัดเพชรบุรี (Gross Provincial Products : GPP)

รายการ	2562	2563	2564	2565	2566
มูลค่าเพิ่ม ณ ราคาประจำปี (ล้านบาท)	76,017	70,575	72,775	79,260	78,848
มูลค่าเพิ่ม ณ ราคาคงที่ (ล้านบาท)	45,410	42,809	43,857	46,005	44,361
อัตราการขยายตัวของ GPP (ร้อยละ)	4.8	-5.7	2.4	4.9	-3.6
รายได้/คน/ปี (บาท)	152,039	140,879	145,022	157,720	156,719
อัตราการขยายตัวรายได้ต่อคน (ร้อยละ)	5.3	-7.3	2.9	8.8	-0.6
ลำดับรายได้/คน/ปี (ประเทศ/ภาค)	(24/3)	(24/4)	(25/4)	(25/4)	(25/4)

#### ผลิตรภัณฑ์มวลจังหวัด กลุ่มจังหวัดภาคกลางตอนล่าง 2

จังหวัด	มูลค่าผลิตรภัณฑ์มวลรวมจังหวัด (ล้านบาท)					รายได้/คน/ปี (บาท)				
	2562	2563	2564	2565	2566	2562	2563	2564	2565	2566
สมุทรสาคร	415,169.16	404,670.29	421,122.89	440,302.73	410,768.37	394,067.25	380,049.18	391,441.50	405,187.30	374,055.77
ประจวบคีรีขันธ์	99,004.03	91,884.54	93,735.01	102,843.63	107,561.34	202,890.41	188,396.09	192,326.09	211,209.17	221,150.89
เพชรบุรี	76,016.98	70,964.83	72,447.31	78,526.88	78,847.99	152,039.44	141,656.83	144,369.94	156,260.54	156,718.94
สมุทรสงคราม	26,805.81	26,809.66	28,490.46	29,201.08	29,319.76	148,455.17	149,555.75	160,089.39	165,278.80	167,164.21

- แหล่งที่มา : ข้อมูล GPP จากสำนักงานสภาพัฒนาการเศรษฐกิจและสังคมแห่งชาติ (สศช.)
- กลุ่มจังหวัดภาคกลางตอนล่าง 2 ได้แก่ สมุทรสาคร เพชรบุรี ประจวบคีรีขันธ์ สมุทรสงคราม

จัดทำโดย กลุ่มงานนโยบายและเศรษฐกิจจังหวัด สำนักงานคลังจังหวัดเพชรบุรี



## ผลิตภัณฑ์มวลจังหวัด กลุ่มจังหวัดภาคกลางตอนล่าง 2 ปี พ.ศ. 2566

จังหวัด	มูลค่าผลิตภัณฑ์มวลรวม		รายได้/คน/ปี	
	(ล้านบาท)	ลำดับ	(บาท)	ลำดับ
สมุทรสาคร	410,768	1	374,056	1
ประจวบคีรีขันธ์	107,561	2	221,151	2
เพชรบุรี	78,848	3	156,719	4
สมุทรสงคราม	29,320	4	167,164	3

### โครงสร้างผลิตภัณฑ์มวลรวมจังหวัดเพชรบุรี ปี พ.ศ. 2566 ณ ราคาประจำปี

จำแนกตามภาคการผลิต ประกอบด้วย ภาคเกษตรมีสัดส่วนร้อยละ 14.3 ภาคอุตสาหกรรม มีสัดส่วนร้อยละ 25.0 และภาคบริการมีสัดส่วนร้อยละ 60.7

จำแนกตามสาขาการผลิต มีสาขาการผลิตที่สำคัญของจังหวัด 5 ลำดับแรก คือ สาขาการผลิตมีสัดส่วนร้อยละ 21.6 สาขาเกษตรกรรม การป่าไม้ และประมงมีสัดส่วนร้อยละ 15.5 สาขาบริหารราชการมีสัดส่วนร้อยละ 10.5 สาขาการขนส่งชายปลีกมีสัดส่วนร้อยละ 10.4 และสาขาการศึกษา มีสัดส่วนร้อยละ 9.7 ตามลำดับ

### โครงสร้างผลิตภัณฑ์มวลรวมจังหวัดเพชรบุรี ปี พ.ศ. 2566 ณ ราคาประจำปี

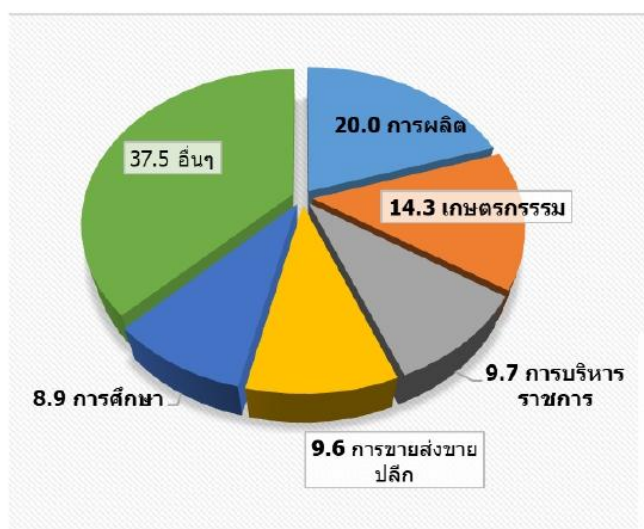

1. แหล่งที่มา : ข้อมูล GPP จากสำนักงานสภาพัฒนาการเศรษฐกิจและสังคมแห่งชาติ (สศช.)
2. กลุ่มจังหวัดภาคกลางตอนล่าง 2 ได้แก่ สมุทรสาคร เพชรบุรี ประจวบคีรีขันธ์ สมุทรสงคราม

จัดทำโดย กลุ่มงานนโยบายและเศรษฐกิจจังหวัด สำนักงานคลังจังหวัดเพชรบุรี



**อัตราการขยายตัว**ของผลิตภัณฑ์มวลรวมจังหวัด ปี พ.ศ. 2566 หดตัวจากปีก่อนร้อยละ -3.6 เป็นผลจากการหดตัวของภาคเกษตรที่หดตัวร้อยละ -3.1 ภาคอุตสาหกรรม หดตัวร้อยละ -7.4 ตามการหดตัวของสาขาการผลิตและภาคบริการ หดตัวร้อยละ -2.0 สะท้อนจากการหดตัวของสาขาการก่อสร้าง ข้อมูลข่าวสารและการสื่อสาร และที่พักแรมและบริการด้านอาหาร เป็นสำคัญ

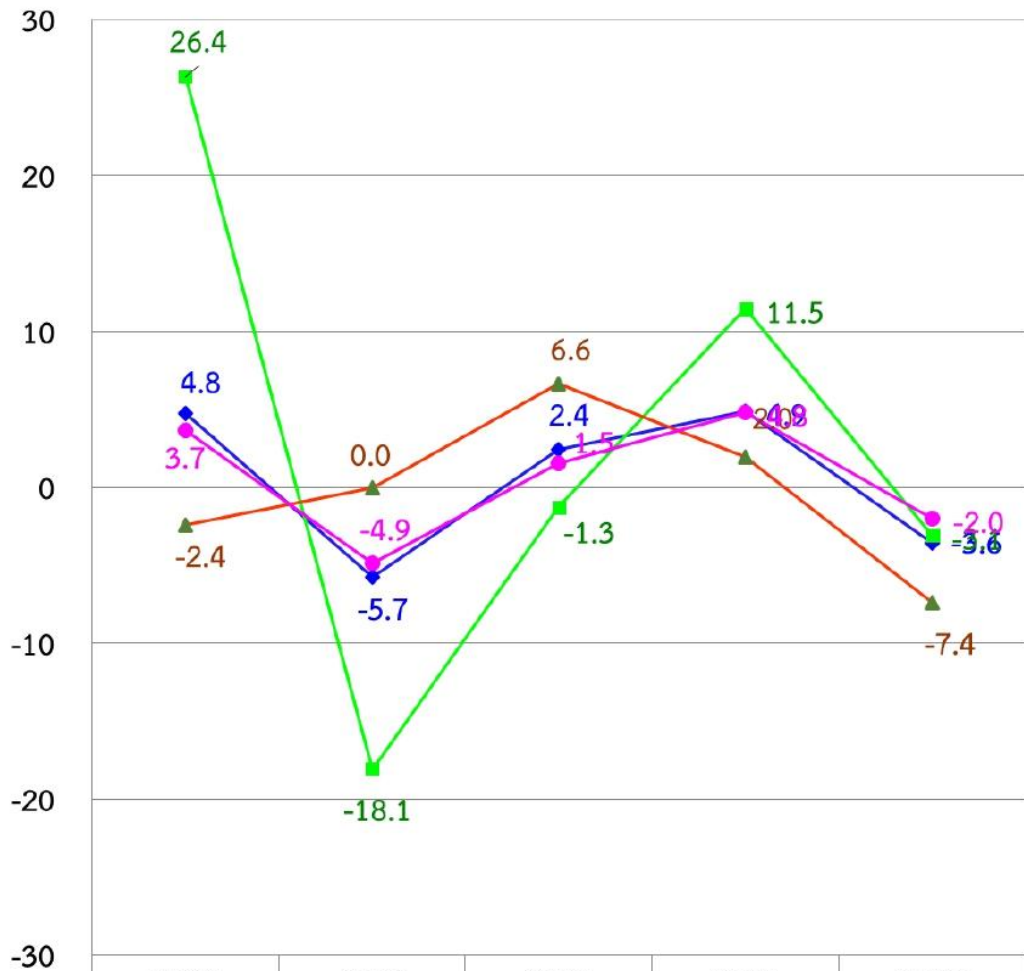

	2562	2563	2564	2565	2566
◆ GPP	4.8	-5.7	2.4	4.9	-3.6
■ ภาคเกษตร	26.4	-18.1	-1.3	11.5	-3.1
▲ ภาคอุตสาหกรรม	-2.4	0.0	6.6	2.0	-7.4
● ภาคบริการ	3.7	-4.9	1.5	4.8	-2.0

- แหล่งที่มา : ข้อมูล GPP จากสำนักงานสภาพัฒนาการเศรษฐกิจและสังคมแห่งชาติ (สศช.)
- กลุ่มจังหวัดภาคกลางตอนล่าง 2 ได้แก่ สมุทรสาคร เพชรบุรี ประจวบคีรีขันธ์ สมุทรสงคราม

จัดทำโดย กลุ่มงานนโยบายและเศรษฐกิจจังหวัด สำนักงานคลังจังหวัดเพชรบุรี



## โครงสร้างและอัตราการขยายตัว ของผลิตภัณฑ์มวลรวมจังหวัดเพชรบุรี ประจำปี พ.ศ. 2566

สาขาการผลิต	ราคาประจำปี (CMP)		โครงสร้าง (CMP)		ราคาคงที่ (CVM)		อัตราการขยายตัว (CVM)		Source of growth (CVM)	
	2565r	2566p	2566p	ลำดับ	2565r	2566p	2565r	2566p	2565r	2566p
<b>ภาคเกษตร</b>	11,478	11,278	14.3		5,008	4,854	11.5	-3.1	1.12	-0.32
เกษตรกรรม การป่าไม้ และการประมง	11,478	11,278	14.3	2	5,008	4,854	11.5	3.1	1.12	0.32
<b>นอกภาคเกษตร</b>	67,782	67,570	85.7		41,216	39,709	3.9	-3.7	3.39	-3.14
<b>ภาคอุตสาหกรรม</b>	20,819	19,687	25.0		12,746	11,805	2.0	-7.4	0.54	-1.96
การทำเหมืองแร่ และเหมืองหิน	1,628	1,701	2.2	12	748	757	13.2	1.1	0.25	0.02
การผลิต	17,424	15,733	20.0	1	10,804	9,818	3.2	9.1	0.73	2.06
ไฟฟ้า ก๊าซ ไอน้ำและระบบการปรับอากาศ	1,572	2,037	2.6	13	1,597	1,613	7.3	1.0	0.24	0.03
การจัดหาน้ำ การจัดการน้ำเสียและของเสีย รวมถึงกิจกรรมที่เกี่ยวข้อง	195	216	0.3	18	114	126	1.4	10.2	0.00	0.02
<b>ภาคบริการ</b>	46,963	47,882	60.7		28,704	28,128	4.8	-2.0	2.88	-1.20
การก่อสร้าง	5,254	4,368	5.5	6	3,518	2,899	19.5	17.6	1.26	1.29
การขายส่งขายปลีก การซ่อมยานยนต์และ	7,224	7,602	9.6	5	3,907	3,988	10.3	2.1	0.80	0.17
การขนส่งและสถานที่เก็บสินค้า	3,560	3,618	4.6	8	2,082	2,062	1.3	1.0	0.06	0.04
ที่พักแรมและบริการด้านอาหาร	4,297	4,901	6.2	9	4,194	3,942	11.4	6.0	0.94	0.53
ข้อมูลข่าวสารและการสื่อสาร	809	738	0.9	14	1,104	1,017	13.0	7.9	0.36	0.18
กิจกรรมทางการเงิน และการประกันภัย	4,794	5,063	6.4	7	2,872	2,873	0.6	0.0	0.04	0.00
กิจกรรมเกี่ยวกับก่อสร้างิมทรัพย์	2,724	2,951	3.7	10	2,768	2,981	3.5	7.7	0.22	0.44
กิจกรรมวิชาชีพ วิทยาศาสตร์และกิจกรรม	54	69	0.1	19	37	47	31.5	26.7	0.02	0.02
กิจกรรมการบริหารและบริการสนับสนุนอื่นๆ	466	625	0.8	17	256	338	84.1	31.9	0.26	0.17
การบริหารราชการ การป้องกันประเทศ	7,622	7,661	9.7	3	3,770	3,726	2.1	1.2	0.17	0.09
การศึกษา	6,975	7,029	8.9	4	3,145	3,103	0.1	1.3	0.00	0.09
กิจกรรมด้านสุขภาพและงานสังคมสงเคราะห์	2,399	2,474	3.1	11	1,481	1,497	4.3	1.1	0.13	0.03
ศิลปะ ความบันเทิง และนันทนาการ	280	303	0.4	16	210	219	3.8	4.3	0.02	0.02
กิจกรรมบริการด้านอื่นๆ	506	480	0.6	15	339	311	15.7	8.3	0.14	0.06
<b>รวม</b>	<b>79,260</b>	<b>78,848</b>	<b>100.00</b>		<b>46,005</b>	<b>44,361</b>	<b>4.9</b>	<b>-3.6</b>	<b>4.90</b>	<b>-3.57</b>

- แหล่งที่มา : ข้อมูล GPP จากสำนักงานสภาพัฒนาการเศรษฐกิจและสังคมแห่งชาติ (สศช.)
- กลุ่มจังหวัดภาคกลางตอนล่าง 2 ได้แก่ สมุทรสาคร เพชรบุรี ประจวบคีรีขันธ์ สมุทรสงคราม

จัดทำโดย กลุ่มงานนโยบายและเศรษฐกิจจังหวัด สำนักงานคลังจังหวัดเพชรบุรี



## 2.2 ภาพรวมเศรษฐกิจการคลังของจังหวัด

**เศรษฐกิจจังหวัดเพชรบุรีในเดือนสิงหาคม 2568** ขยายตัวเมื่อเทียบกับเดือนเดียวกันของปีก่อน ตามการขยายตัวของด้านอุปทาน (การผลิต) เป็นผลจากการขยายตัวของการผลิตภาคบริการ ภาคอุตสาหกรรมและภาคเกษตรกรรม สะท้อนจากการเพิ่มขึ้นของรายได้จัดเก็บจากผู้ประกอบการขายอาหาร ปริมาณการใช้ไฟฟ้า ด้านอุตสาหกรรม และปริมาณผลผลิตข้าวเจ้า เป็นสำคัญ ขณะที่ด้านอุปสงค์ (การใช้จ่าย) หดตัวจากการใช้จ่ายภาครัฐ และการลงทุนภาคเอกชน สะท้อนจากการลดลงของการเบิกจ่ายเงินงบประมาณและสินเชื่อสำหรับการลงทุน ตามลำดับ แต่อย่างไรก็ตาม ภาพรวมเศรษฐกิจจังหวัดชะลอตัวลงจากเดือนก่อนหน้าจากการชะลอตัวของภาคเกษตรกรรม ภาคบริการ และการบริโภคภาคเอกชน สำหรับเสถียรภาพทางเศรษฐกิจหดตัว

## 2.3 ดัชนีราคาผู้บริโภค

ดัชนีราคาผู้บริโภคของจังหวัดเพชรบุรีเดือนกันยายน 2568 มีค่าเท่ากับ 100.10 การเปลี่ยนแปลงของดัชนีราคาผู้บริโภคของจังหวัดเพชรบุรี เดือนกันยายน 2568 ค่าดัชนีมีการเปลี่ยนแปลง ดังนี้

เมื่อเปรียบเทียบกับเดือนกันยายน 2567 (YoY) **ลดลงร้อยละ 0.40**

เมื่อเปรียบเทียบกับเดือนสิงหาคม 2568 (MoM) **คงที่ร้อยละ 0.0**

เมื่อเปรียบเทียบกับเฉลี่ย 9 เดือน (เดือนมกราคม-กันยายน) ปี 2568 (AoA) เทียบกับ ช่วงเดียวกันของปี 2567 **ลดลงร้อยละ 0.10**

ดัชนีราคาผู้บริโภคของจังหวัดเพชรบุรีเดือนกันยายน 2568 เทียบกับเดือนสิงหาคม 2568 ดัชนีคงที่ร้อยละ 0.0 เป็นผลจากการคงที่ของสินค้าในหมวดเครื่องนุ่งห่มและรองเท้า ค่าชื้อยานพาหนะ หมวดยาสูบและเครื่องดื่มมีแอลกอฮอล์

ดัชนีราคาผู้บริโภคของจังหวัดเพชรบุรี จากการพิจารณาดัชนีราคาเฉลี่ย 9 เดือน (เดือนมกราคม - กันยายน 2568 เทียบกับเดือนมกราคม - กันยายน 2567) ดัชนีลดลงร้อยละ 0.10 โดยมีการเปลี่ยนแปลงรายหมวด ดังนี้ **หมวดอื่น ๆ ที่ไม่ใช่อาหารและเครื่องดื่ม ลดลงร้อยละ 1.00** จากการลดลงของสินค้าในหมวดพาหนะ การขนส่ง และการสื่อสาร ลดลงร้อยละ 2.50 จากการลดลงของน้ำมันเชื้อเพลิง น้ำมันดีเซลB7 แก๊สโซฮอล์91 แก๊สโซฮอล์95 แก๊สโซฮอล์E20 และแก๊สโซฮอล์E85 **หมวดเคหสถาน** ลดลงร้อยละ 0.30 จากการลดลงของราคาค่ากระแสไฟฟ้า ผ้าทอ ผ้าปูที่นอน เครื่องดูดฝุ่น ผลิตภัณฑ์ซักผ้า น้ำยาปรับผ้า นุ่ม และผลิตภัณฑ์ทำความสะอาดพื้น (น้ำยาถูพื้น) **หมวดการตรวจรักษาและบริการส่วนบุคคล** ลดลงร้อยละ 0.10 จากการลดลงของราคาสบู่ถูตัว แชมพู ผลิตภัณฑ์ป้องกันและบำรุงผิว แปรงสีฟัน น้ำยาระงับกลิ่นกาย และน้ำยาบ้วนปาก ในขณะที่สินค้าที่มีราคาสูงขึ้น ได้แก่ **หมวดเครื่องนุ่งห่มและรองเท้า** สูงขึ้นร้อยละ 0.30 จากการสูงขึ้นของราคาเสื้อบุรุษ และกางเกงบุรุษ

**หมวดอาหารและเครื่องดื่มไม่มีแอลกอฮอล์ สูงขึ้นร้อยละ 1.20** จากการสูงขึ้นของสินค้าในกลุ่มเนื้อสัตว์ เป็ด ไก่และสัตว์น้ำ สูงขึ้น ร้อยละ 6.60 จากการสูงขึ้นของราคา เนื้อสุกร เนื้อสุกรบด กระดุกซี่โครงหมู เครื่องในหมู ปลาตูก ปลานิล ปลากะพง กุ้งนาง หมึกกล้วยและหอยแมลงภู่ **กลุ่มเครื่องดื่มไม่มีแอลกอฮอล์** สูงขึ้นร้อยละ 4.70 จากการสูงขึ้นของราคาเครื่องดื่มรสช็อกโกแลต ชา กาแฟ (ร้อน/เย็น) น้ำอัดลม กาแฟผงสำเร็จรูป น้ำหวาน น้ำดื่มและเครื่องดื่มเกลือแร่ ในขณะที่สินค้าที่มีราคาลดลง ได้แก่ **กลุ่มผักสด** ลดลงร้อยละ11.60 จากการลดลงของราคาผักชี กะหล่ำปลี มะเขือ พักเขียว พักทอง แตงกวา ผักกาดขาว เห็ด มะนาว หัวผักกาดขาว ชিং ใบกะเพรา บล๊อคโคลี่ และต้นหอม **กลุ่มไข่และผลิตภัณฑ์นม** ลดลงร้อยละ 3.30 จากการลดลงของราคานมสด นมเปรี้ยว นมถั่วเหลือง และไข่ไก่ **กลุ่มข้าว แป้ง และผลิตภัณฑ์จากแป้ง** ลดลงร้อยละ 1.60 จากการลดลงของราคาข้าวสารเจ้า แป้งทอดกรอบ วุ้นเส้นและขนมปังปอนด์ **กลุ่มผลไม้สด** ลดลงร้อยละ 1.50 จากการลดลงของราคากลับน้ำว่า เงาะ มะม่วง ทุเรียน องุ่น ฝรั่ง ลำไย มังคุดกล้วยหอม อโวคาโด และแก้วมังกร(ตารางที่ 2 ภาคผนวก)



## 2.4 การจดทะเบียนนิติบุคคลตั้งใหม่

ในไตรมาสที่ 3 (กรกฎาคม - กันยายน) ปี พ.ศ. 2568 จังหวัดเพชรบุรี มีการจดทะเบียนนิติบุคคลตั้งใหม่ ทั้งสิ้น 96 แห่ง มีทุนจดทะเบียน ทั้งสิ้น 111.57 ล้านบาท แยกเป็นบริษัทจำกัด จำนวน 75 แห่ง ทุนจดทะเบียน 92.30 ล้านบาท ห้างหุ้นส่วนจำกัด 21 แห่ง มีทุนจดทะเบียน 19.27 ล้านบาท อุตสาหกรรมที่มีการจดทะเบียนนิติบุคคลตั้งใหม่ สูงที่สุด 3 อันดับแรกได้แก่

- 1) การขายส่งและขายปลีก การซ่อมยานยนต์ และจักรยานยนต์ จำนวน 37 แห่ง มีทุนจดทะเบียน จำนวน 36.00 ล้านบาท
- 2) การผลิต จำนวน 12 แห่ง มีทุนจดทะเบียน จำนวน 16.11 ล้านบาท
- 3) การก่อสร้าง จำนวน 10 แห่ง มีทุนจดทะเบียน จำนวน 15.00 ล้านบาท (ตารางที่ 3 (ภาคผนวก)) (ข้อมูลจากสำนักงานพาณิชย์จังหวัดเพชรบุรี)

**แผนภูมิที่ 1** จำนวนการจดทะเบียนของนิติบุคคลตั้งใหม่จังหวัดเพชรบุรี จำแนกตามหมวดธุรกิจ ไตรมาส 3 (กรกฎาคม - กันยายน) พ.ศ. 2568

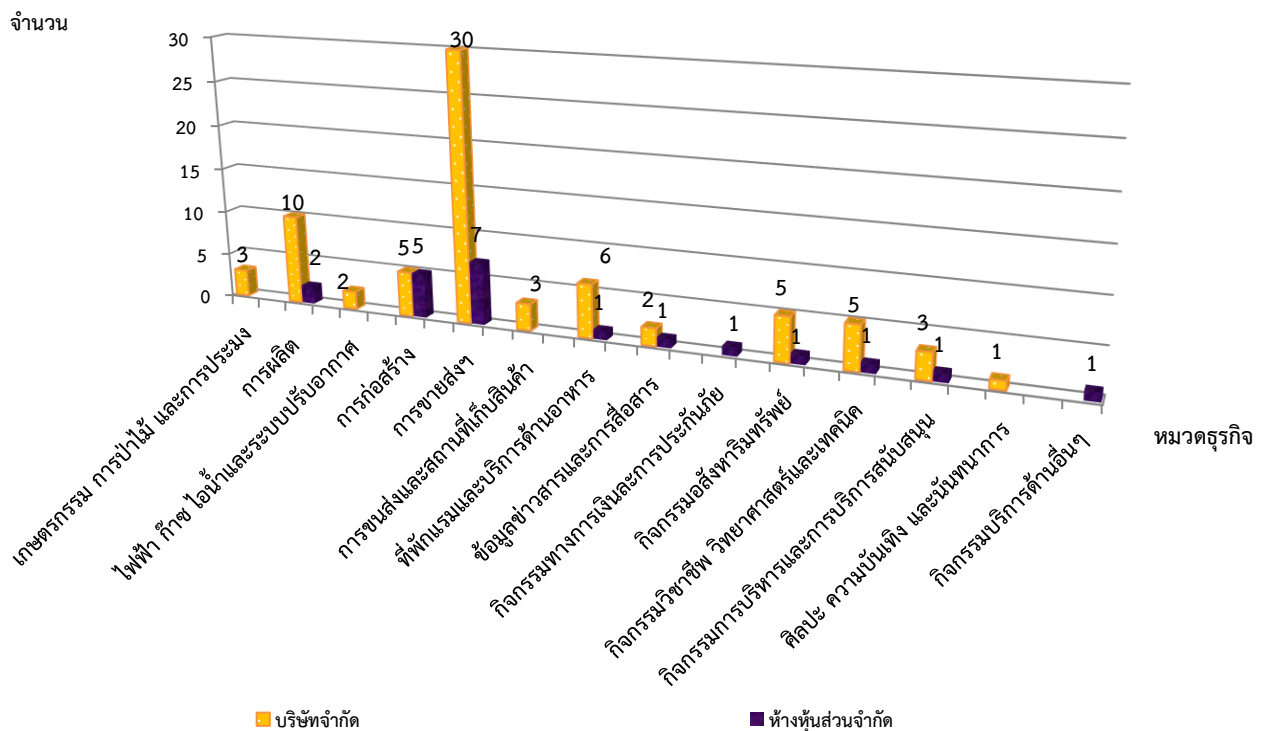

ที่มา: กลุ่มทะเบียนธุรกิจและอำนวยความสะดวกทางการค้า สำนักงานพาณิชย์จังหวัดเพชรบุรี

## 2.5 การจดทะเบียนโรงงาน

สำหรับการจดทะเบียนโรงงานอุตสาหกรรมที่ประกอบกิจการใหม่ในจังหวัดเพชรบุรี พบว่ามีการจดทะเบียนรวม จำนวน 2 แห่ง โดยประเภทอุตสาหกรรมที่มีการจดทะเบียนใหม่คือ อุตสาหกรรมการผลิต 2 แห่ง รวมเงินลงทุน 394,900,000 บาท การจดทะเบียนดังกล่าว ทำให้เกิดการจ้างงานเพิ่มขึ้น 35 คน ในส่วนโรงงานที่ปิดกิจการ ไตรมาสนี้ 5 แห่ง (ตารางที่ 4 ภาคผนวก) (ข้อมูลจากสำนักงานอุตสาหกรรมจังหวัดเพชรบุรี)



## ดัชนีชี้วัดภาวะแรงงานจังหวัดเพชรบุรี

ภาวะด้านแรงงานมีการเคลื่อนไหวเปลี่ยนแปลงตลอดเวลา สืบเนื่องจากปัจจัยทางเศรษฐกิจสังคม และการเมือง เช่น สถานการณ์ทางการเมือง สืบสนไร่ทิศทางการที่ชัดเจน จะส่งผลถึงความเชื่อมั่นของนักลงทุน ทั้งในและต่างประเทศ เกิดการชะลอการลงทุน ชะลอการขยายกิจการ รวมถึงชะลอการจ้างงานในขณะที่การผลิตคน เพื่อเข้าสู่ตลาดแรงงานของภาคการศึกษายังคงมีอย่างต่อเนื่องมีอาจชะลอตามภาวะการณ์ด้านเศรษฐกิจ จึงส่งผลต่อการว่างงาน การทำงานต่ำระดับ นอกจากนี้ การเปลี่ยนแปลงทางเทคโนโลยีการผลิต ต้นทุนการผลิต ฤดูกาล ทัศนคติ ทั้งของฝ่ายนายจ้างและผู้ใช้แรงงานเหล่านี้ล้วนเป็นปัจจัยที่นำไปสู่การเปลี่ยนแปลงของภาวะด้านแรงงาน ไม่ว่าจะเป็นรูปแบบการจ้างงาน การเคลื่อนย้ายแรงงานฝีมือแรงงาน มาตรฐานแรงงาน ฯลฯ ดังนั้น การจะทราบความเคลื่อนไหว หรือการเปลี่ยนแปลงของภาวะแรงงาน จึงต้องมีการพิจารณาศึกษาเพื่อกำหนดตัวชี้วัด พร้อมทั้งติดตามการเปลี่ยนแปลง เพื่อศึกษาวิเคราะห์ถึงสาเหตุของปัญหา รวมถึงทำนายหรือคาดการณ์อนาคต อันจะเอื้อประโยชน์ต่อการตัดสินใจ ในการกำหนดแผนงานที่จะต้องทำให้สนองต่อความต้องการทุกกลุ่มทั้งนายจ้าง ผู้ใช้แรงงานรวมทั้งองค์กรต่างๆ ทั้งภาครัฐและเอกชน สถานการณ์แรงงานจังหวัดเพชรบุรีไตรมาสที่ 3 (กรกฎาคม - กันยายน) ปี พ.ศ. 2568 ฉบับนี้ จะนำเสนอตัวชี้วัดภาวะแรงงานดังนี้

### 1) ผลผลิตภาพแรงงานจังหวัดเพชรบุรี

ผลผลิตภาพแรงงาน คือ การวัดค่าประสิทธิภาพของกระบวนการผลิต เป็นตัวชี้วัดที่แสดงให้เห็นถึง ความสามารถในการทำงานที่สามารถพัฒนาหรือเพิ่มศักยภาพให้สูงขึ้น คำนวณจากผลิตภัณฑ์มวลรวมจังหวัด ณ ราคาคงที่ ปี 2566 เทียบกับจำนวนผู้มีงานทำในจังหวัดปี 2567 โดยในปี 2567 มีผลผลิตภาพแรงงานอยู่ที่ 269,180 บาทต่อคนต่อปี ลดลงจากปีที่แล้ว 2,361 บาท โดยปี 2568 มีผลผลิตภาพแรงงานอยู่ที่ 265,532 บาทต่อคนต่อปี (ตารางที่ 5 (ภาคผนวก))

ผลผลิตภาพแรงงานจังหวัดเพชรบุรี ปี 2563 - 2568

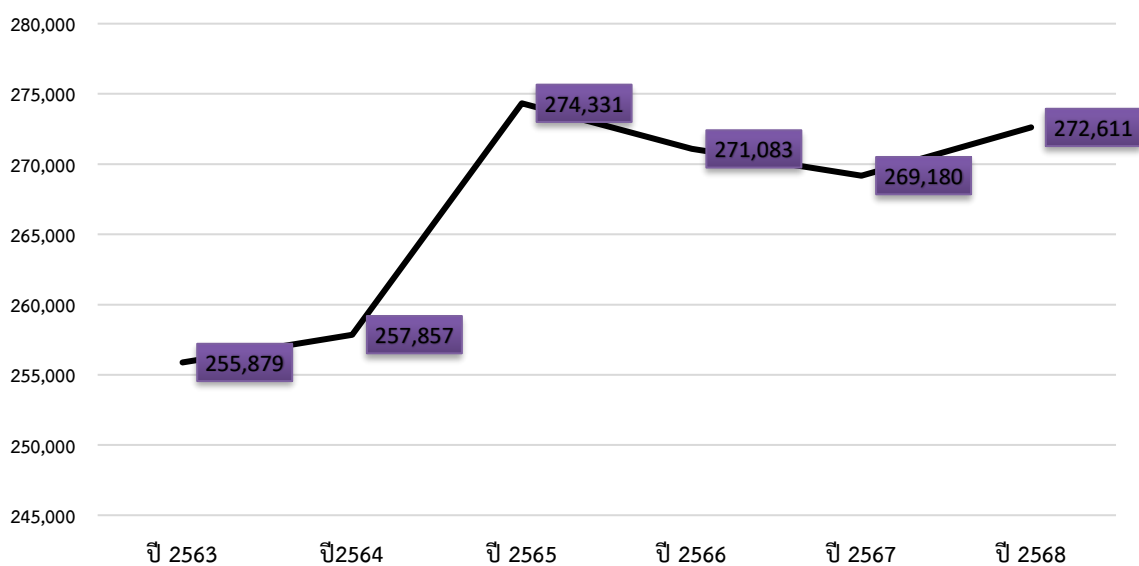

## 2) อัตราการมีส่วนร่วมในกำลังแรงงาน

อัตราการมีส่วนร่วมในกำลังแรงงานเป็นตัวชี้วัดที่แสดงให้เห็นถึงสภาพกำลังแรงงานในตลาดแรงงานของจังหวัดเพชรบุรี เมื่อเทียบกับประชากรวัยแรงงานทั้งหมด โดยคำนวณจากกำลังแรงงานในจังหวัดเพชรบุรี เทียบกับประชากรที่มีอายุ 15 ปีขึ้นไป ในจังหวัดเพชรบุรี จะพบว่าไตรมาส 3 ปี 2568 อัตราการมีส่วนร่วมในกำลังแรงงานจังหวัดเพชรบุรี มีอัตราร้อยละ 68.05 ลดลงจากไตรมาส 2 ปี 2568 ที่มีอัตราร้อยละ 69.97 และเมื่อเปรียบเทียบกับไตรมาสเดียวกันของปีก่อน พบว่ามีอัตราลดลงจากไตรมาส 3 ปี 2567 ที่มีอัตราร้อยละ 69.39 (ตารางที่ 6 (ภาคผนวก))

### อัตราการมีส่วนร่วมในกำลังแรงงานจังหวัดเพชรบุรี ไตรมาสที่ 3 (กรกฎาคม - กันยายน) ปี พ.ศ. 2568

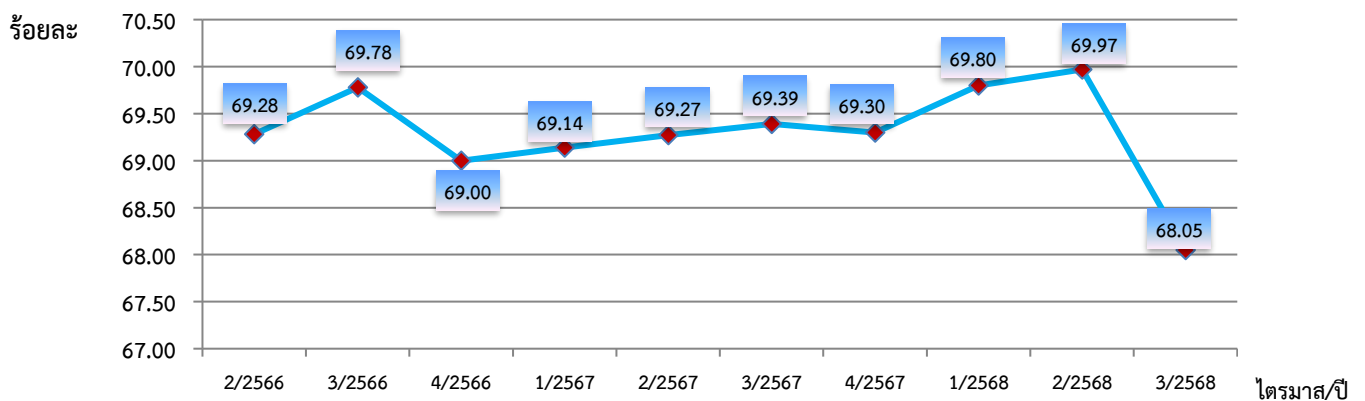

ที่มา: สำนักงานสถิติจังหวัดเพชรบุรี

หมายเหตุ : อัตราการมีส่วนร่วมในกำลังแรงงานในจังหวัด =  $\frac{\text{กำลังแรงงานในจังหวัด} \times 100}{\text{ประชากรที่มีอายุ 15 ปี ขึ้นไปในจังหวัด}}$

## 3) อัตราการมีงานทำของจังหวัดเพชรบุรี

อัตราการจ้างงานเป็นตัวชี้วัดที่แสดงให้เห็นภาวะการมีงานทำในตลาดแรงงานของจังหวัดเพชรบุรี ว่ามีส่วนน้อยเพียงใด ในไตรมาส 3 ปี 2568 พบว่าอัตราการมีงานทำในจังหวัดอยู่ที่ร้อยละ 67.88 มีอัตราลดลงจากไตรมาสที่แล้วที่อยู่ร้อยละ 69.74 และลดลงจากไตรมาสเดียวกันปีก่อนอยู่ที่ร้อยละ 68.99 อัตราการจ้างงานในภาคเกษตรจังหวัดเพชรบุรี มีอัตราร้อยละ 24.46 โดยเมื่อเปรียบเทียบกับไตรมาสที่ผ่านมาจะพบว่า อัตราการมีงานทำในภาคเกษตรจังหวัดเพชรบุรี มีอัตราเพิ่มขึ้นจากไตรมาส 2 ปี 2568 ที่มีอัตราร้อยละ 23.27 (แผนภูมิที่ 3) และเมื่อเปรียบเทียบกับไตรมาสเดียวกันของปีที่ผ่านมาร้อยละ 25.22 มีอัตราที่ลดลง ส่วนอัตราการจ้างงานนอกภาคเกษตรก็จะมีสัดส่วนที่ลดลง กล่าวคือไตรมาส 3 ปี 2568 มีอัตรา 75.54 ลดลงจากไตรมาส 2 ปี 2568 ที่มีอัตราร้อยละ 76.73 เนื่องจากผู้ใช้แรงงานในภาคเกษตรเคลื่อนย้ายเข้าไปอยู่นอกภาคเกษตรกรรม เกิดความสับสนทางการเมือง ความไม่มั่นใจในเศรษฐกิจ ปัญหาความไม่สงบต่าง ๆ และผลกระทบของราคาน้ำมันทำให้ธุรกิจชะลอการเติบโต ส่งผลให้การขยายงานโดยเฉพาะการจ้างงานเพิ่มขึ้นด้วย ภายหลังการลดลงของการแพร่ระบาดของโรคติดเชื้อไวรัสโคโรนา 2019 และสถานการณ์ทางการเมืองคลี่คลายลง จะสามารถเรียกความเชื่อมั่นให้การลงทุนอีกครั้ง ธุรกิจจึงอยู่ในระดับทรงตัว ซึ่งคาดว่าแนวโน้ม การจ้างงานยังคงสดใส ไม่มีผลกระทบมากนัก แต่ปัญหาที่น่าเป็นห่วง คือ การเกิดสถานการณ์ภัยแล้งทำให้ภาคเกษตรกรรมกระทบกระเทือนหนัก แรงงานอาจเคลื่อนย้ายไปทำงานในภาคอุตสาหกรรมมากขึ้นก็เป็นได้ (ตารางที่ 7 (ภาคผนวก))



## อัตราการจ้างงานใน/นอกภาคเกษตรจังหวัดเพชรบุรี ไตรมาสที่ 3 (กรกฎาคม - กันยายน) ปี พ.ศ. 2568

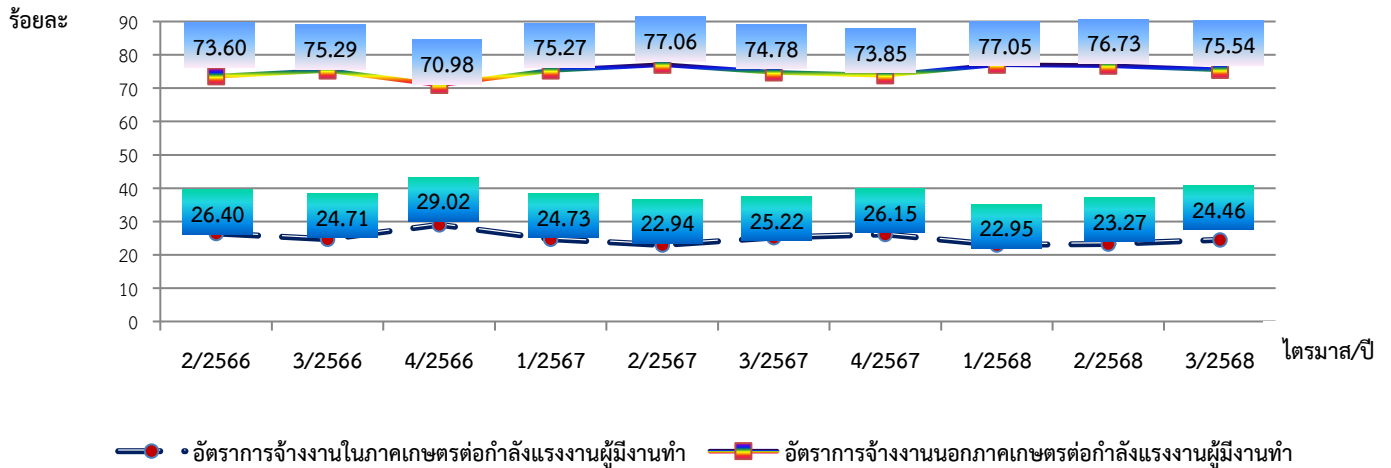

หมายเหตุ: อัตราการจ้างงานทำใน/นอกภาคเกษตรในจังหวัด =  $\frac{\text{ผู้มีงานทำใน/นอกภาคเกษตรในจังหวัด}}{\text{ผู้มีงานทำในจังหวัด}} \times 100$

ที่มา: สำนักงานสถิติจังหวัดเพชรบุรี

เมื่อพิจารณาอัตราการจ้างงานทำเฉพาะในส่วนภาคอุตสาหกรรม โดยคำนวณจากจำนวนผู้มีงานทำในภาคอุตสาหกรรมเปรียบเทียบกับจำนวนผู้มีงานทำทั้งหมดจะพบว่า อัตราการจ้างงานในภาคอุตสาหกรรม มีอัตราร้อยละ 75.54 ซึ่งลดลงจากไตรมาสที่ 2 ปี 2568 ที่มีอัตรา 76.73 อันเนื่องมาจากปัจจัยฤดูกาล ผนวกกับสถานการณ์เศรษฐกิจ การเมือง และสังคม ตามที่ได้กล่าวมาแล้ว ทำให้การจ้างงานในภาคการผลิตลดลง (แผนภูมิที่ 4 ตารางที่ 8 (ภาคผนวก))

## อัตราการจ้างงานทำในภาคอุตสาหกรรมจังหวัดเพชรบุรี ไตรมาสที่ 3 (กรกฎาคม - กันยายน) ปี พ.ศ. 2568

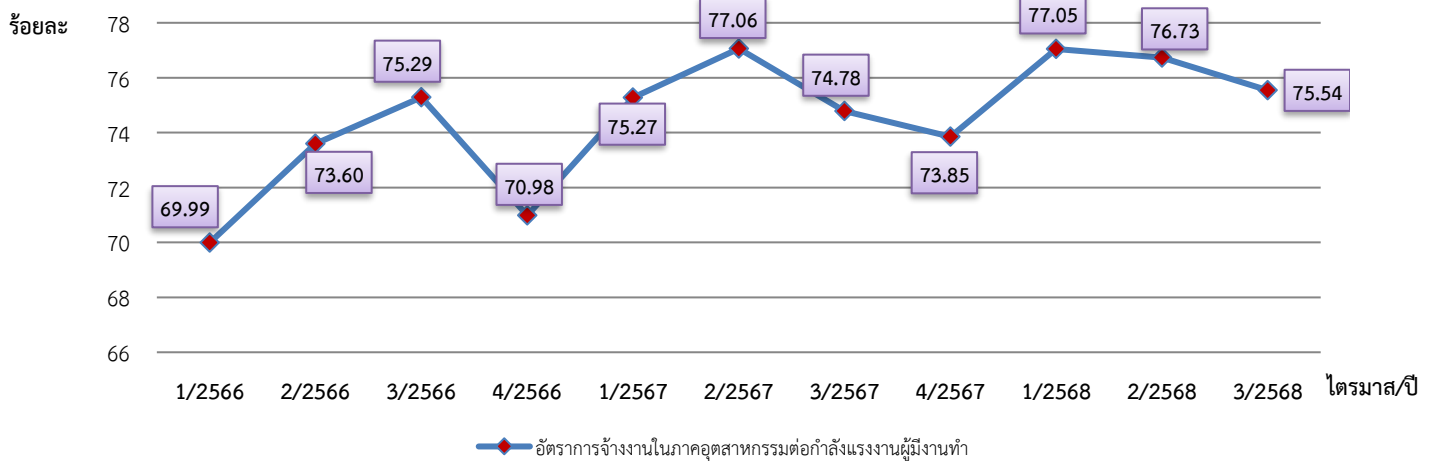

ที่มา: สำนักงานสถิติจังหวัดเพชรบุรี

โดยสรุปในภาพรวมจะพบว่าอัตราการจ้างงานทำหรือการมีส่วนร่วมในกำลังแรงงานของจังหวัดเพชรบุรี จะมีลักษณะการเคลื่อนย้ายแรงงานแบบเป็นวัฏจักรหรือวงจร ทั้งนี้เพราะพื้นที่จังหวัดเป็นเขตเกษตรกรรม ประชากรซึ่งเป็นกำลังแรงงานของจังหวัดจะอาศัยอยู่ในภาคส่วนของเกษตรกรรมเพื่อช่วยครัวเรือนในการทำภาคเกษตรเป็นส่วนใหญ่ เมื่อหมดฤดูเก็บเกี่ยวผลผลิตก็จะเคลื่อนย้ายไปหางานทำในภาคอุตสาหกรรมในจังหวัดอื่นๆ และจะเคลื่อนย้ายกลับมาภาคเกษตรกรรมอีกครั้งในฤดูเพาะปลูก วนเวียนในลักษณะเช่นนี้เป็นอย่างเป็นวัฏจักรทุกปี จึงอาจส่งผลกระทบต่อขาดแคลนแรงงานในบางฤดูกาล



#### 4) อัตราการว่างงานของจังหวัดเพชรบุรี

การศึกษาอัตราการว่างงานในไตรมาสผ่านมา จะพบว่าอัตราว่างงานของจังหวัดเพชรบุรี แต่ละไตรมาสจะปรับตัวสูงขึ้นและลดลงตามปัจจัยในเรื่องฤดูกาล และปัจจัยทางเศรษฐกิจ ส่งผลกระทบอย่างรุนแรงต่อสถานะการมีงานทำของแรงงาน อัตราการว่างงานในไตรมาส 3 ปี 2568 ลดลงจากไตรมาส 2 ปี 2568 สำหรับอัตราว่างงานในจังหวัดเพชรบุรี ไตรมาส 3 ปี 2568 มีอัตราร้อยละ 0.25 ซึ่งมีความเปลี่ยนแปลงลดลงจาก ไตรมาส 2 ปี 2568 ที่มีอัตราร้อยละ 0.28 (ตารางที่ 9 (ภาคผนวก))

#### อัตราการว่างงานของจังหวัดจังหวัดเพชรบุรี ไตรมาสที่ 1 ไตรมาสที่ 3 (กรกฎาคม - กันยายน) ปี พ.ศ. 2568

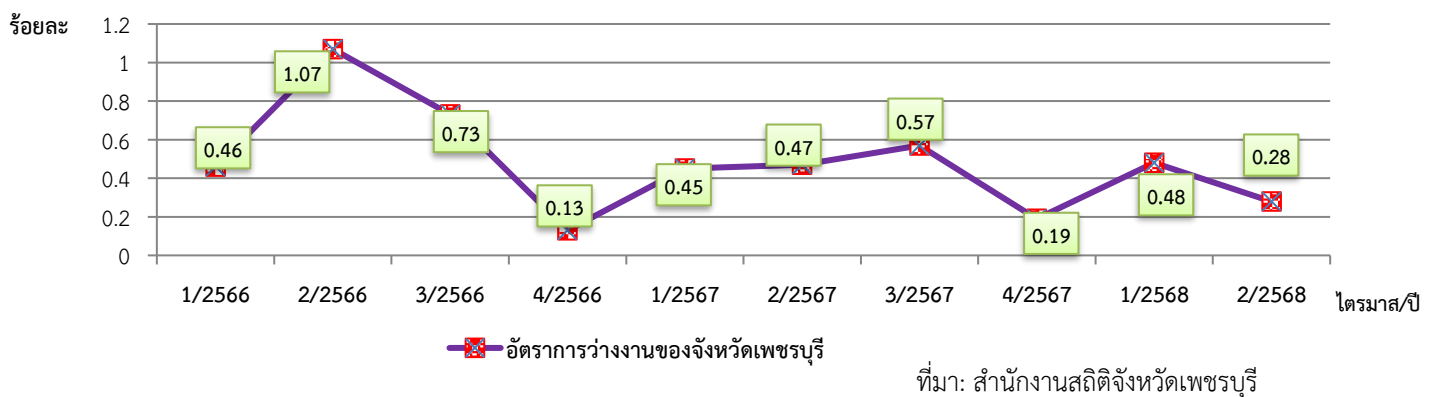

5) อัตราการเปลี่ยนแปลงของจำนวนผู้ประกันตนในระบบประกันสังคม (ม.33)  
 อัตราการเปลี่ยนแปลงของจำนวนผู้ประกันตนที่ขอรับประโยชน์ทดแทนกรณีว่างงาน  
 และอัตราการเลิกจ้างลูกจ้างในระบบประกันสังคม

จำนวนผู้ประกันตนมาตรา 33 ของสำนักงานประกันสังคม ไตรมาส 3 ปี 2568 มีจำนวน 71,147 คน อัตราการเปลี่ยนแปลงของจำนวนผู้ประกันตน (มาตรา 33) ขยายตัวในอัตราร้อยละ 3.24 เพิ่มขึ้นจากไตรมาสก่อนที่ขยายตัวอัตราร้อยละ 2.97 จำนวนผู้ประกันตนที่ขอรับประโยชน์ทดแทนกรณีว่างงาน จำนวน 3,757 คน (ใช้ข้อมูลจากสำนักงานประกันสังคม) อัตราการเปลี่ยนแปลงของผู้ประกันตนที่ขอรับประโยชน์ทดแทนกรณีว่างงาน ร้อยละ 34.51 ลดลงจากไตรมาสก่อนที่มีร้อยละ 187.03 สำหรับจำนวนผู้ประกันตนที่รับประโยชน์ทดแทนกรณีว่างงาน จากสาเหตุเลิกจ้างอัตราการเลิกจ้างลูกจ้างในระบบประกันสังคมมาตรา 33 จำนวน 768 คน อยู่ที่ร้อยละ 1.08 ลดลงจากไตรมาสก่อนที่มีอัตราร้อยละ 1.08 (ตารางที่ 10 (ภาคผนวก))

อัตราการเปลี่ยนแปลงของจำนวนผู้ประกันตนในระบบประกันสังคม (ม.33) ,อัตราการเปลี่ยนแปลงของ  
 ผู้ประกันตนที่ขอรับประโยชน์ทดแทนกรณีว่างงาน และอัตราการเลิกจ้างลูกจ้างในระบบประกันสังคม  
 ไตรมาสที่ 3 (กรกฎาคม - กันยายน) ปี พ.ศ. 2568

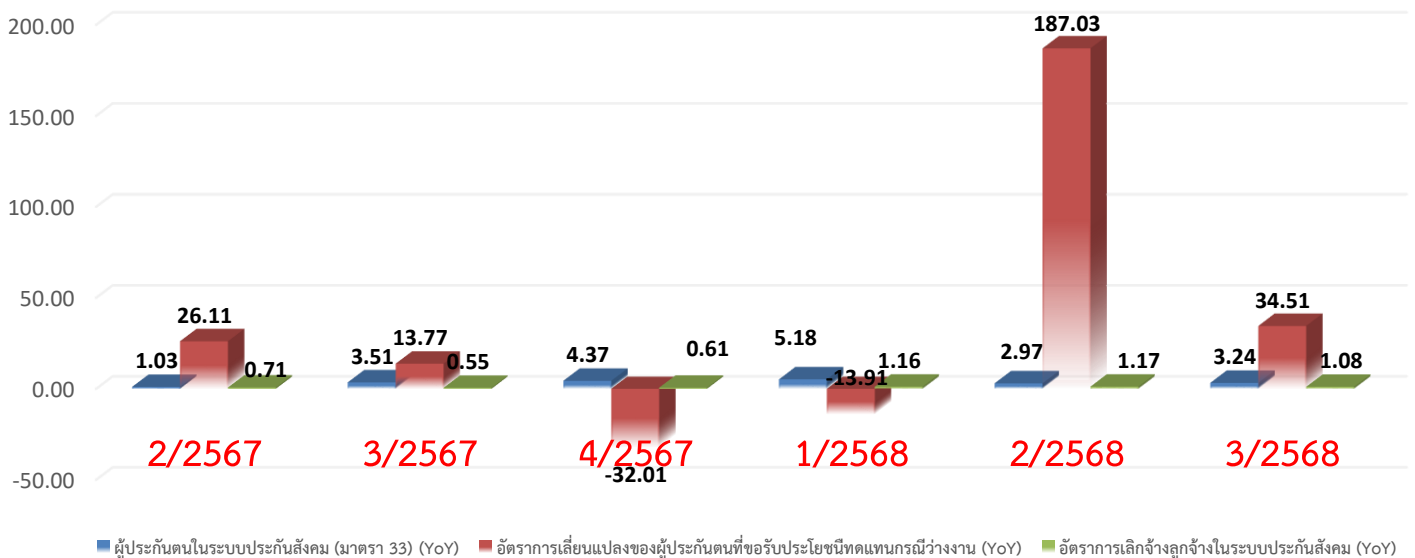

ที่มา: สำนักงานประกันสังคมจังหวัดเพชรบุรี



## 6) อัตราการบรรจุงาน

อัตราการบรรจุงานในแต่ละไตรมาส เป็นตัวชี้วัดที่แสดงให้เห็นถึงการเคลื่อนไหวของภาวการณ์ด้านแรงงาน ซึ่งสามารถศึกษาวิเคราะห์กับจำนวนตำแหน่งงานว่าง และจำนวนผู้สมัครงาน โดยเมื่อวิเคราะห์จำนวนการบรรจุงานที่สำนักงานจัดหางานจังหวัดดำเนินการ เทียบกับจำนวนตำแหน่งงานว่าง ที่แจ้งผ่านสำนักงานจัดหางานจังหวัดเพชรบุรี จะพบว่า อัตราการบรรจุงานต่อตำแหน่งงานว่างไตรมาส 3 ปี 2568 อยู่ที่ร้อยละ 31.24 โดยมีอัตราเพิ่มขึ้นจากไตรมาส 2 ปี 2568 ที่มีร้อยละ 24.48 อย่างไรก็ตามอัตราการบรรจุงานต่อตำแหน่งงานว่างไตรมาสนี้มีสัดส่วนที่เพิ่มขึ้นเมื่อเทียบกับไตรมาสเดียวกันของปีที่ผ่านมา ที่มีร้อยละ 10.30 เมื่อเปรียบเทียบสัดส่วนของผู้บรรจุงานกับจำนวนผู้สมัครที่มีอัตรา ร้อยละ 305.85 พบว่า มีอัตราเพิ่มขึ้นจากไตรมาส 2 ปี 2568 ที่มีอัตรา 198.27 ทั้งนี้อาจเป็นเพราะในไตรมาสนี้มียอดผู้สมัครงานที่มากกว่ากว่าไตรมาสที่ผ่านมา เมื่อเปรียบเทียบกันแล้วจึงทำให้เห็นภาพว่ามีอัตราสูงขึ้น (ตารางที่ 11 (ภาคผนวก))

อัตราการบรรจุงานของ จังหวัดเพชรบุรี ไตรมาสที่ 3 (กรกฎาคม - กันยายน) ปี พ.ศ. 2568

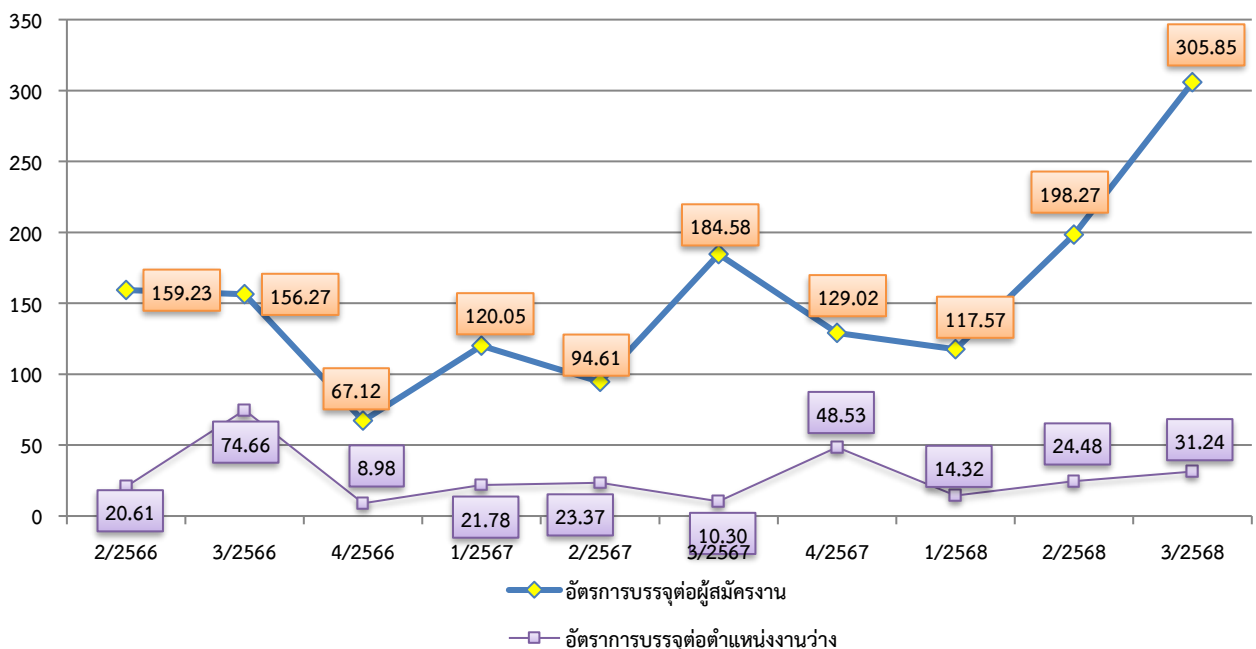

- หมายเหตุ:
1. อัตราการบรรจุงานต่อผู้สมัครงานจังหวัดเพชรบุรี =  $\frac{\text{ผู้ได้รับการบรรจุงานในจังหวัด} \times 100}{\text{ผู้สมัครงานในจังหวัด}}$
  2. อัตราการบรรจุงานต่อตำแหน่งงานว่างจังหวัดเพชรบุรี =  $\frac{\text{ผู้ได้รับการบรรจุงานในจังหวัด} \times 100}{\text{ตำแหน่งงานว่างในจังหวัด}}$

ที่มา: สำนักงานจัดหางานจังหวัดเพชรบุรี



## 7) อัตราการจ้างแรงงานต่างด้าว

อัตราการจ้างแรงงานต่างด้าวต่อจำนวนผู้มีงานทำทั้งหมด คิดเป็นร้อยละ 15.54 หมายถึง ผู้มีงานทำทุก ๆ 100 คน จะมีการจ้างแรงงานต่างด้าวประมาณ 15 - 16 คน และอัตราการจ้างแรงงานต่างด้าว 4 สัญชาติ (เมียนมา ลาว กัมพูชา เวียดนาม) ต่อจำนวนผู้มีงานทำทั้งหมดอยู่ที่ร้อยละ 15.12 แสดงว่าผู้มีงานทำทุก ๆ 100 คน จะเป็นการจ้างแรงงานต่างด้าวสัญชาติเมียนมา สัญชาติลาว สัญชาติกัมพูชา และเวียดนาม ประมาณ 15 - 16 คน (ตารางที่ 12 (ภาคผนวก))

### อัตราการจ้างแรงงานต่างด้าวในจังหวัดเพชรบุรี ไตรมาสที่ 3 (กรกฎาคม - กันยายน) ปี พ.ศ. 2568

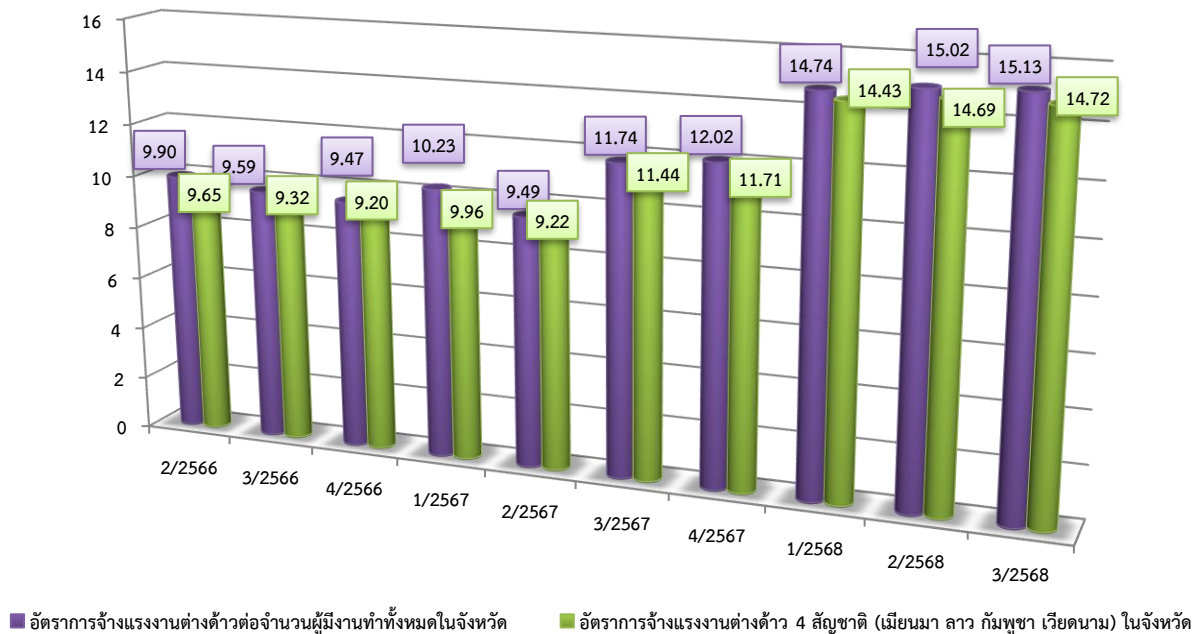

$$\text{อัตราการจ้างแรงงานต่างด้าวต่อจำนวนผู้มีงานทำทั้งหมดของจังหวัด} = \frac{\text{จำนวนแรงงานต่างด้าวทั้งหมดในจังหวัด} \times 100}{\text{ผู้มีงานทำในจังหวัด}}$$

ที่มา: สำนักงานจัดหางานจังหวัดเพชรบุรี



## 8) อัตราการปฏิบัติไม่ถูกต้องตามกฎหมายคุ้มครองแรงงานและกฎหมายความปลอดภัยในการทำงานของสถานประกอบการ

อัตราการปฏิบัติไม่ถูกต้องตามกฎหมายคุ้มครองแรงงานสถานประกอบการเป็นตัวบ่งบอกตัวหนึ่ง ที่แสดงให้เห็นถึงภาวะการดำเนินงาน หากนายจ้างไม่ปฏิบัติตามกฎหมายสูงย่อมส่งผลกระทบต่อความเป็นอยู่ ของลูกจ้าง ผู้ใช้แรงงาน และส่งผลถึงคุณภาพชีวิตของผู้ใช้แรงงานตามมา ซึ่งพบว่าอัตราการปฏิบัติไม่ถูกต้องตามกฎหมาย คุ้มครองแรงงานของสถานประกอบการในจังหวัดต่อจำนวนสถานประกอบการที่ผ่านการตรวจทั้งหมดของจังหวัด ในไตรมาส 3 ปี 2568 มีอัตราร้อยละ 30.43 เพิ่มขึ้นจากไตรมาส 2 ปี 2568 ที่มีอัตราร้อยละ 8.05 และลดลงเมื่อเทียบ ช่วงเดียวกันของปีที่ผ่านมา ที่มีอัตราร้อยละ 42.86 (แผนภูมิที่ 9) ทั้งนี้ การปฏิบัติไม่ถูกต้องตามกฎหมายคุ้มครองแรงงาน ส่วนใหญ่จะเป็นเรื่องของวันหยุดการทำงาน ซึ่งกฎหมายกำหนดว่าสถานประกอบการต้องมีข้อบังคับการทำงาน เช่น การกำหนดวันเวลาทำงาน เวลาพัก วันหยุด และประกาศให้ลูกจ้างทราบ พร้อมทั้งทำสำเนาแจ้งให้สำนักงาน สวัสดิการและคุ้มครองแรงงานจังหวัดทราบ แต่สถานประกอบการหลายแห่งไม่ทราบหรือทราบไม่ครบทุกขั้นตอน จึงพบปัญหาไม่ปฏิบัติตามกฎหมายที่มีจำนวนมาก อย่างไรก็ตามได้มีการแนะนำให้ดำเนินการให้ถูกต้องตามข้อกำหนด

อัตราการปฏิบัติไม่ถูกต้องตามกฎหมายความปลอดภัยในการทำงาน พบว่าไตรมาส 3 ปี 2568 มีอัตรา 79.17 เพิ่มขึ้นจากไตรมาสที่แล้ว ที่มีอัตรา 5.88 และเพิ่มขึ้นเมื่อเทียบช่วงเดียวกันของปีที่ผ่านมา ที่มีอัตราร้อยละ 27.78 (ตารางที่ 13 (ภาคผนวก))

### อัตราการปฏิบัติไม่ถูกต้องตามกฎหมายคุ้มครองแรงงาน/ความปลอดภัยในการทำงานของสถานประกอบการ จังหวัดเพชรบุรี ไตรมาส 3 (กรกฎาคม - กันยายน) ปี พ.ศ. 2568

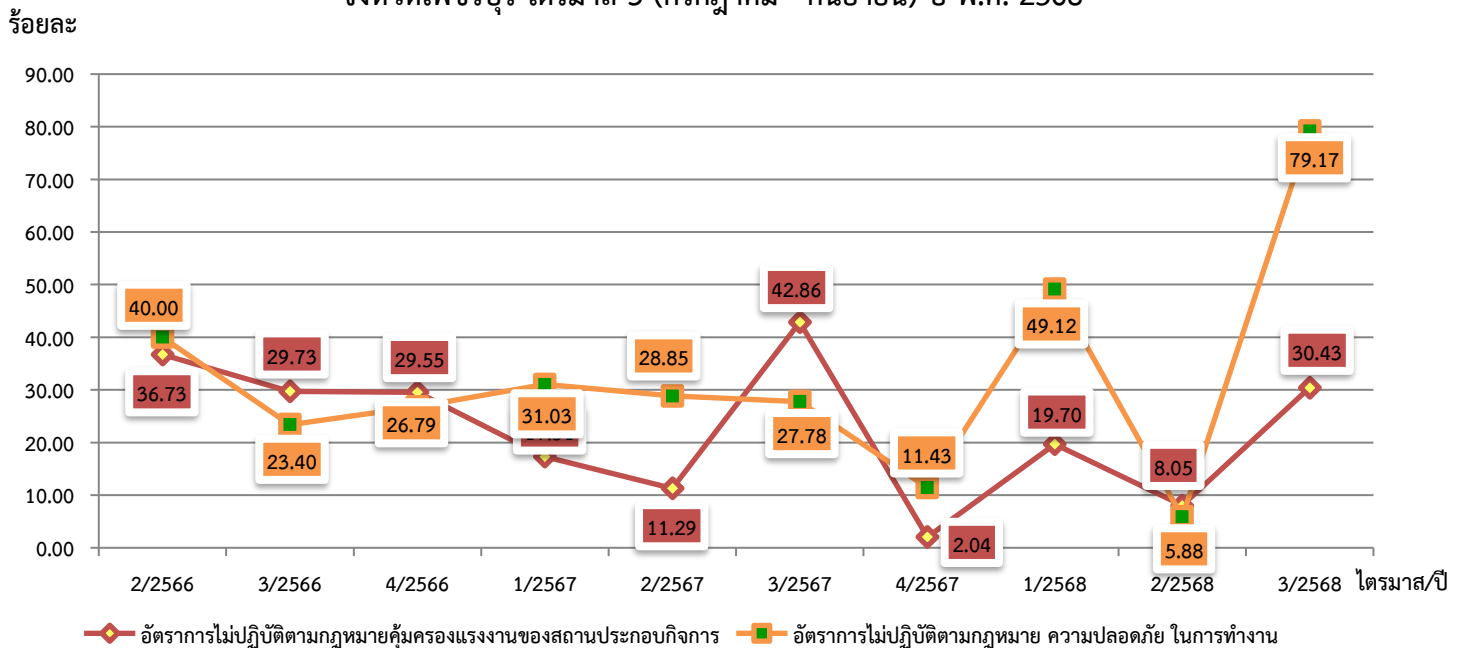

ที่มา: สำนักงานสวัสดิการและคุ้มครองแรงงานจังหวัดเพชรบุรี

หมายเหตุ: อัตราการปฏิบัติไม่ถูกต้องตามกฎหมายคุ้มครองแรงงาน = จำนวนสถานประกอบการที่ทำผิดกฎหมายคุ้มครองแรงงานจังหวัด × 100  
จำนวนสถานประกอบการที่ผ่านการตรวจคุ้มครองแรงงานจังหวัด

อัตราการปฏิบัติไม่ถูกต้องตามกฎหมายความปลอดภัยในการทำงานของสถานประกอบการจังหวัด = จำนวนสถานประกอบการที่ทำผิดกฎหมายความปลอดภัยในการทำงานจังหวัด × 100  
จำนวนสถานประกอบการที่ผ่านการตรวจกฎหมายความปลอดภัยในจังหวัด



## 9) อัตราการเกิดข้อพิพาทแรงงาน/ข้อขัดแย้งในสถานประกอบการ

การเกิดข้อพิพาทแรงงานและข้อขัดแย้งในสถานประกอบการ เป็นตัวชี้วัดที่แสดงถึงความสัมพันธ์ระหว่าง นายจ้างและลูกจ้าง การเปลี่ยนแปลงของอัตราการเกิดข้อพิพาทแรงงานจะแสดงให้เห็นถึงทิศทางความสัมพันธ์ระหว่าง นายจ้างและลูกจ้างว่ามีทิศทางหรือแนวโน้มไปในทางใด การเกิดข้อพิพาทแรงงานนั้นมีผลมาจากการที่ลูกจ้างได้แจ้ง ข้อเรียกร้องต่อนายจ้าง และหากไม่สามารถยุติ หรือตกลงกันได้ก็จะเกิดเป็นข้อพิพาทแรงงานขึ้น สำหรับอัตรา สถานประกอบการที่เกิดข้อพิพาทแรงงานในจังหวัดต่อสถานประกอบการ 100,000 แห่ง พบว่าในช่วงไตรมาส 2 ปี 2566 - ไตรมาส 3 ปี 2568 จังหวัดเพชรบุรีไม่มีข้อขัดแย้ง

สำหรับข้อขัดแย้งในสถานประกอบการซึ่งเกิดจากความขัดแย้งระหว่างนายจ้าง ลูกจ้าง ที่มีใช้ข้อพิพาท แรงงานตามกฎหมายแรงงาน เป็นตัวชี้วัดอีกตัวหนึ่งที่บ่งบอกถึงความสัมพันธ์ระหว่างนายจ้างและลูกจ้างได้ โดยอัตราการ เกิดข้อขัดแย้งในสถานประกอบการต่อสถานประกอบการ 100,000 แห่ง ในรอบปีที่ผ่านมานับจากไตรมาส 2 ปี 2566 จนถึงไตรมาส 3 ของปี 2568 มีอัตราอยู่ 23.86 กล่าวคือในสถานประกอบการ 100,000 แห่งเกิดข้อขัดแย้งประมาณ 23 แห่งเท่านั้น ซึ่งก็ยังนับว่าเป็นอัตราที่ต่ำ และเมื่อพิจารณาความเคลื่อนไหวแล้ว พบว่ามีอัตราเพิ่มขึ้น อย่างไรก็ตาม กระทรวงแรงงานมีได้นึ่งนอนใจ ทุกหน่วยงานในสังกัดได้ดำเนินการตรวจเยี่ยมสถานประกอบการพร้อมทั้ง ส่งเสริมการ สร้างความสัมพันธ์ที่ดีระหว่างนายจ้างและลูกจ้างตลอดเวลา (ตารางที่ 14 (ภาคผนวก))

อัตราการเกิดข้อพิพาท/ข้อขัดแย้งแรงงานต่อสถานประกอบการ 100,000 แห่ง

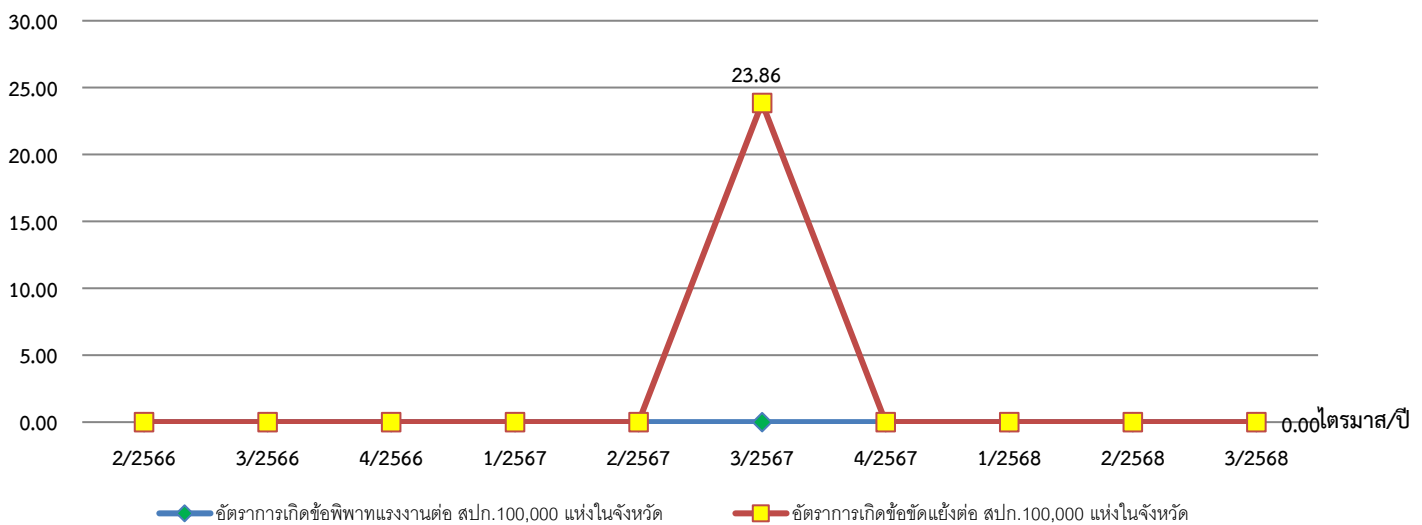

ที่มา: สำนักงานสวัสดิการและคุ้มครองแรงงานจังหวัดเพชรบุรี



## 10) อัตราแรงงานที่ เป็นผู้ประกันตนในจังหวัดเพชรบุรี

อัตราแรงงานที่ เป็นผู้ประกันตนคิดจากจำนวนผู้ประกันตนของกองทุนประกันสังคมตามมาตรา 33 มาตรา 39 และมาตรา 40 ต่อจำนวนผู้ปฏิบัติงานทำของสำนักงานสถิติแห่งชาติ เป็นอัตราที่แสดงให้เห็นว่าแรงงานไทย มีหลักประกันการทำงานที่ดี มีความมั่นคง ไตรมาส 3 ปี 2568 คิดเป็นร้อยละ 71.50 ซึ่งมีอัตราเพิ่มขึ้นจากไตรมาสที่แล้ว ที่มีอัตราร้อยละ 69.64 และขยายตัวลดลงจากไตรมาสเดียวกันของปีก่อนเล็กน้อย อยู่ที่ร้อยละ 70.01 (ตารางที่ 15 (ภาคผนวก))

อัตราแรงงานที่ เป็นผู้ประกันตนในจังหวัดเพชรบุรีไตรมาส 3 (กรกฎาคม - กันยายน) ปี พ.ศ. 2568

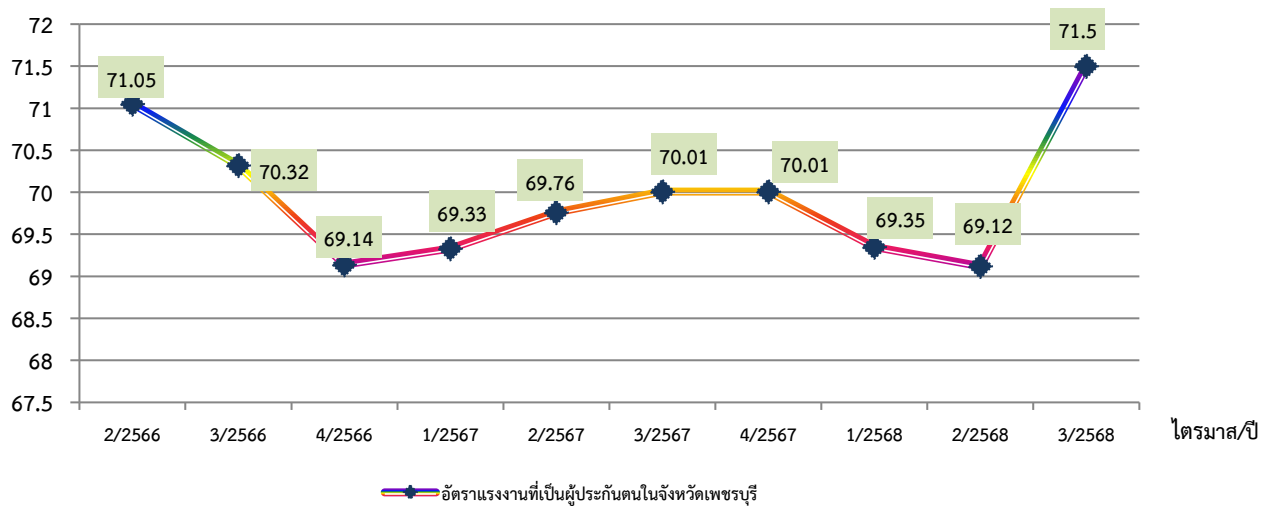

ที่มา: สำนักงานประกันสังคมจังหวัดเพชรบุรี  
หมายเหตุ: ประมวลข้อมูลโดยสำนักงานแรงงานจังหวัดเพชรบุรี

$$\text{อัตราแรงงานที่ เป็นผู้ประกันตน} = \frac{\text{จำนวนผู้ประกันตนมาตรา 33, 39, 40 ในจังหวัด} \times 100}{\text{จำนวนผู้ปฏิบัติงานในจังหวัด}}$$



## สถานการณ์แรงงานจังหวัดเพชรบุรี

สถานการณ์แรงงานจังหวัดไตรมาสถที่ 3 (กรกฎาคม - กันยายน) ปี 2568 ขอนำเสนอข้อมูลในประเด็นต่าง ๆ ตามลำดับ คือ 1) กำลังแรงงานการมีงานทำ การว่างงาน 2) การส่งเสริมการมีงานทำ 3) การพัฒนาศักยภาพแรงงาน 4) การคุ้มครองแรงงานและสวัสดิการ 5) การประกันสังคม 6) ผลการดำเนินงานที่สำคัญตามนโยบายรัฐบาล/นโยบายกระทรวงแรงงาน

### 1) กำลังแรงงาน การมีงานทำ การว่างงาน

1.1 โครงสร้างประชากร สำนักงานสถิติจังหวัดเพชรบุรี ผู้อยู่ในวัยทำงาน (ประชากรอายุ 15 ปีขึ้นไป) จำนวน 426,080 คน (ชาย 206,245 คน หญิง 219,835 คน) เป็นผู้อยู่ในกำลังแรงงาน จำนวน 289,965 คน (ชาย 157,432 คน หญิง 132,533 คน) เป็นผู้มีงานทำ จำนวน 289,232 คน (ชาย 156,699 คน หญิง 132,533 คน) เป็นผู้ว่างงาน จำนวน 733 คน (ชาย 733 คน หญิง - คน) ขณะที่ผู้ไม่อยู่ในกำลังแรงงาน จำนวน 136,115 คน (ชาย 48,813 คน หญิง 87,302 คน) จำแนกเป็น ผู้ทำงานบ้าน 21,890 คน (ชาย 3,041 คน หญิง 18,849 คน) เรียนหนังสือ 36,390 คน (ชาย 17,318 คน หญิง 19,072 คน) เด็ก ชรา / ไม่สามารถทำงานได้ จำนวน 53,465 คน (ชาย 18,799 คน หญิง 34,666 คน) ดูแลเด็ก/ผู้สูงอายุ/ผู้ป่วย/ผู้พิการ จำนวน 8,142 คน (ชาย 623 คน หญิง 7,519 คน) และอื่น ๆ 16,228 คน (ชาย 9,032 คน หญิง 7,196 คน) (ตัวเลขผลรวมไม่เท่ากันเนื่องจากปัดเศษทศนิยมจากการหาค่าเฉลี่ยถ่วงน้ำหนัก) (ข้อมูลจากสำนักงานสถิติจังหวัดเพชรบุรี) (แผนภูมิที่ 12) (ตารางที่ 16 (ภาคผนวก))



## โครงสร้างประชากรจังหวัดเพชรบุรีไตรมาส 3 ปี 2568

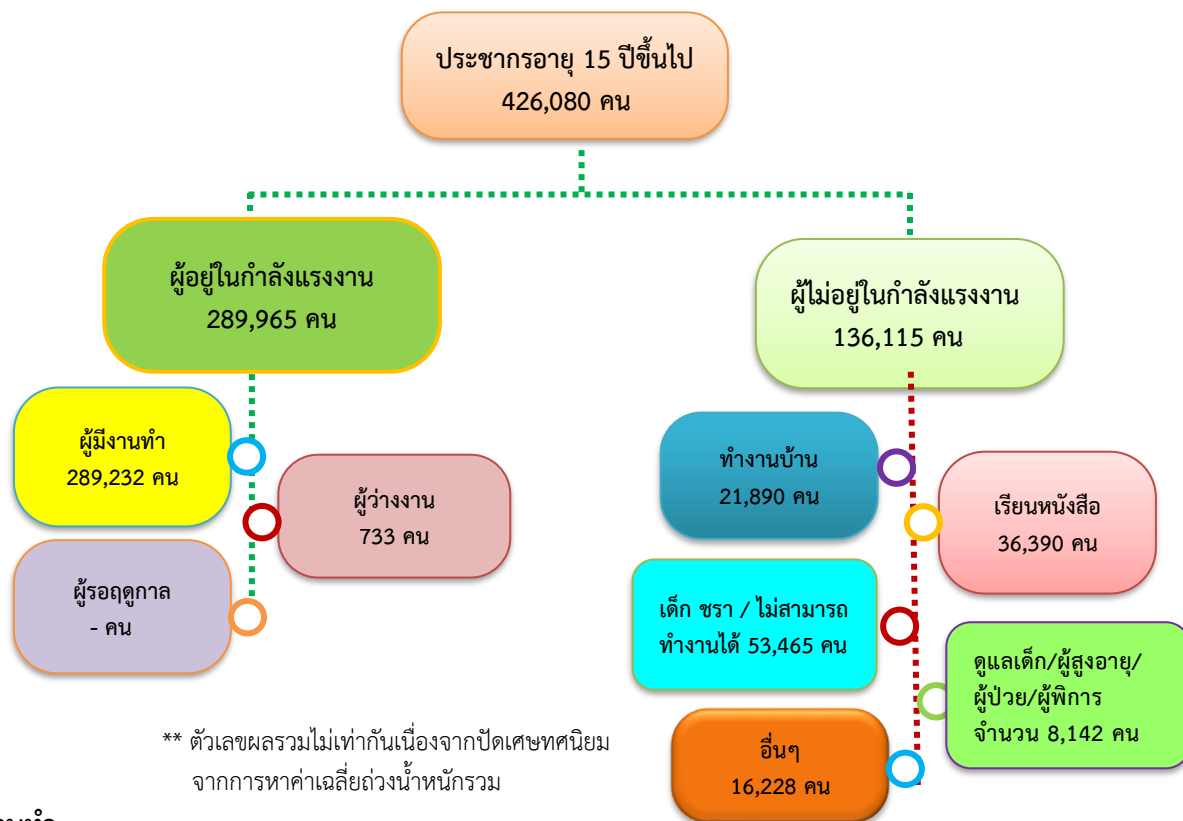

### 1.2 ผู้มีงานทำ

หากศึกษาถึงระดับการศึกษาของผู้มีงานทำพบว่า ผู้มีงานทำส่วนใหญ่มีการศึกษาในระดับมัธยมศึกษาตอนปลาย 71,795 คน (ร้อยละ 24.82) รองลงมาเป็นผู้มีการศึกษาในระดับอุดมศึกษา จำนวน 63,266 คน (ร้อยละ 21.87) ประถมศึกษา 61,857 คน (ร้อยละ 21.39) มัธยมศึกษาตอนต้น 50,679 คน (ร้อยละ 17.52) ไม่มีการศึกษาและต่ำกว่า ประถมศึกษา 34,970 คน (ร้อยละ 12.09) และไม่ทราบ 6,664 คน (ร้อยละ 2.30) (ตารางที่ 17 (ภาคผนวก))

### ผู้มีงานทำจังหวัดเพชรบุรี จำแนกตามระดับการศึกษา ไตรมาส 3 ปี 2568

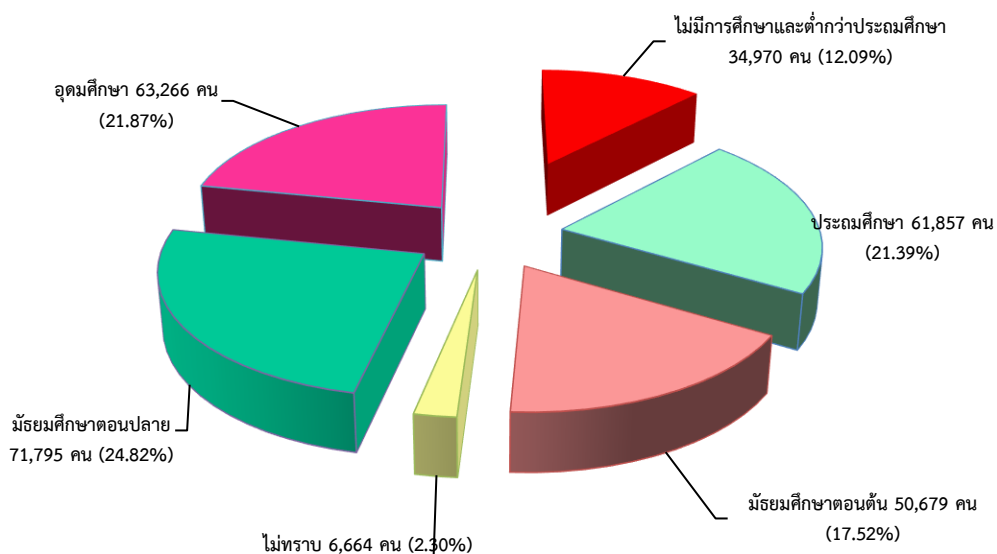

ที่มา: สำนักงานสถิติจังหวัดเพชรบุรี



เมื่อพิจารณาผู้มีงานทำตามอาชีพใน ไตรมาส 3 ปี 2568 พบว่าอาชีพที่มีผู้ทำงานมากที่สุด 5 อันดับแรก คือ 1) พนักงานบริการและผู้จำหน่ายสินค้า จำนวน 72,485 คน (ร้อยละ 25.06) 2) ผู้ปฏิบัติงานที่มีฝีมือในด้านการเกษตรและการประมง จำนวน 64,223 คน (ร้อยละ 22.20) 3) ผู้ประกอบอาชีพขั้นพื้นฐาน จำนวน 53,226 คน (ร้อยละ 18.40) 4) ช่างฝีมือและผู้ปฏิบัติที่เกี่ยวข้องฯ จำนวน 27,694 คน (ร้อยละ 9.58) และ 5) ผู้ควบคุมเครื่องจักรโรงงานและเครื่องจักร และเครื่องจักรฯ จำนวน 21,255 คน (ร้อยละ 7.35) (ตารางที่ 18 (ภาคผนวก))

**ผู้มีงานทำจังหวัดเพชรบุรี จำแนกตามอาชีพ (5 อันดับแรก) ไตรมาส 3 ปี 2568**

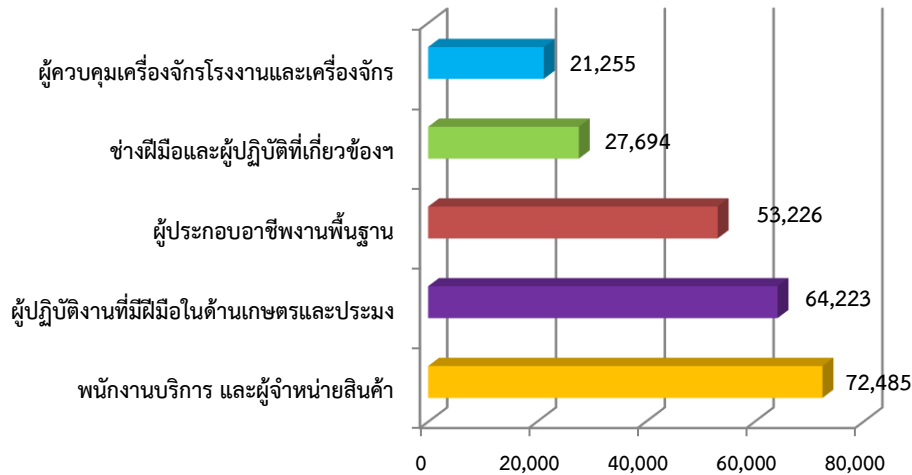

ที่มา : สำนักงานสถิติจังหวัดเพชรบุรี

สำหรับผู้มีงานทำ 289,232 คน พบว่า ทำงานในภาคเกษตรกรรม 70,738 คน คิดเป็นร้อยละ 24.46 ของผู้มีงานทำทั้งหมด ส่วนผู้ทำงานนอกภาคเกษตรกรรม มีจำนวน 218,493 คน คิดเป็นร้อยละ 75.54 ของผู้มีงานทำทั้งหมด เนื่องจากไตรมาสนี้เป็นนอกฤดูกาลเพาะปลูกประกอบกับการขยายตัวทางเศรษฐกิจที่ชะลอลง อันมีสาเหตุจากราคาน้ำมันตลาดโลกปรับตัวสูงขึ้น ทำให้ผู้ประกอบการต้องลดต้นทุนค่าใช้จ่ายลง โดยเฉพาะเรื่องแรงงาน จึงส่งผลให้แรงงานจากนอกภาคเกษตรกรรมหรือภาคอุตสาหกรรม และแรงงานรอฤดูกาลย้ายเข้าไปอยู่ในภาคเกษตรกรรมน้อยลง โดยกลุ่มผู้ทำงานนอกภาคเกษตรกรรมจะทำงานในด้านการขายส่ง การขายปลีกฯ มากที่สุด 50,076 คน (ร้อยละ 17.31) ของผู้มีงานทำนอกภาคเกษตรทั้งหมด รองลงมาได้แก่ การผลิต 41,001 คน (ร้อยละ 14.18) ที่พักแรมและบริการด้านอาหาร จำนวน 28,230 คน (ร้อยละ 9.76) กิจกรรมบริการด้านอื่นๆ 26,380 คน (ร้อยละ 9.12) และการก่อสร้าง 17,167 คน (ร้อยละ 5.94) (ตารางที่ 19 (ภาคผนวก))



ผู้มีงานทำจังหวัดเพชรบุรี จำแนกตามประเภทอุตสาหกรรมนอกภาคเกษตรกรรม (5 อันดับ)  
ไตรมาส 3 ปี 2568

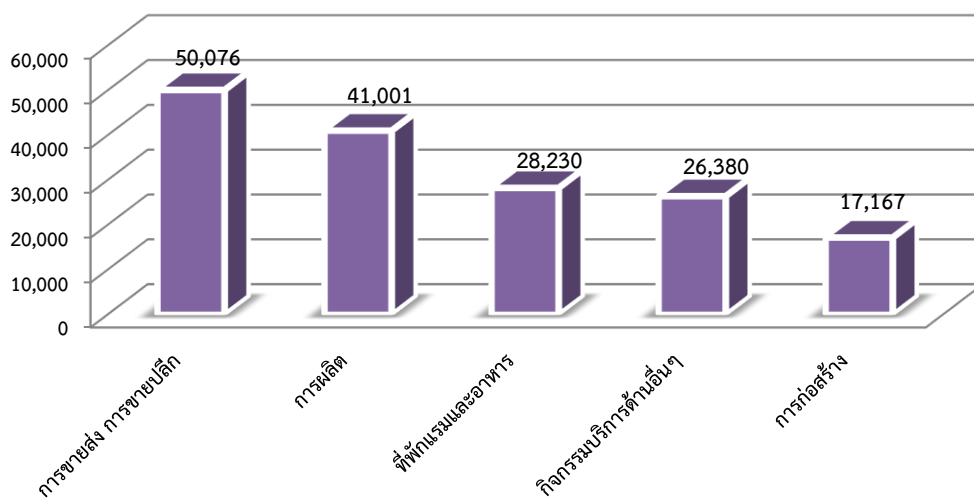

ที่มา: สำนักงานสถิติจังหวัดเพชรบุรี

ในด้านสภาพการทำงานของผู้มีงานทำ พบว่าส่วนใหญ่เป็นลูกจ้างเอกชน กล่าวคือ ร้อยละ 37.92 (109,676 คน) รองลงมาทำงานส่วนตัว ร้อยละ 33.99 (98,312 คน) ช่วยธุรกิจครอบครัว ร้อยละ 13.83 (39,998 คน) ลูกจ้างรัฐบาล ร้อยละ 10.54 (30,489 คน) และนายจ้าง ร้อยละ 3.72 (10,757 คน) ตามลำดับ (ตารางที่ 20 (ภาคผนวก))

ผู้มีงานทำจังหวัดเพชรบุรี จำแนกตามสภาพการทำงาน ไตรมาส 3 ปี 2568

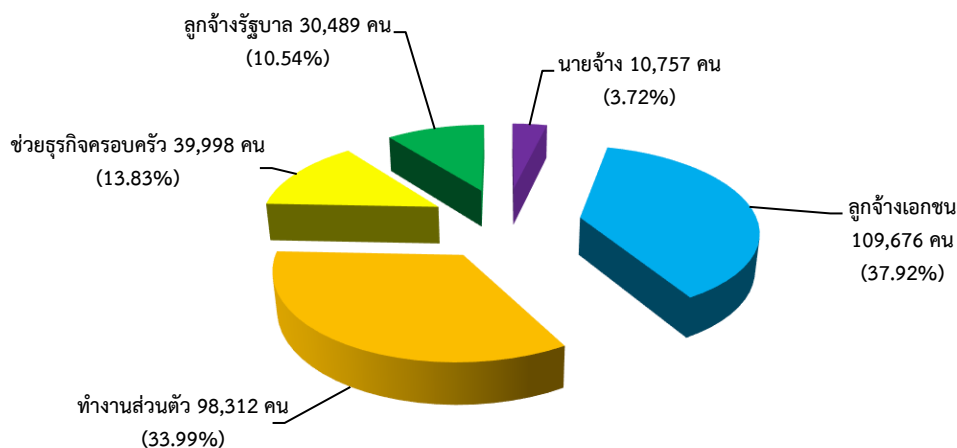

ที่มา: สำนักงานสถิติจังหวัดเพชรบุรี



### 1.3 ผู้ว่างงาน

ผู้ว่างงานในจังหวัดมีประมาณ 733 คน โดยเป็นเพศชาย 733 คน คิดเป็นร้อยละ 100 (ตารางที่ 21 (ภาคผนวก))  
(ตัวเลขผลรวมไม่เท่ากันเนื่องจากปัดเศษทศนิยมจากการหาค่าเฉลี่ยถ่วงน้ำหนักรวม)

ที่มา: สำนักงานสถิติจังหวัดเพชรบุรี

### 1.4 แรงงานนอกระบบ

สำหรับแรงงานนอกระบบ ปี 2567 จากผลการศึกษาของสำนักงานสถิติจังหวัดเพชรบุรี พบว่าปัจจุบันผู้มีงานทำอยู่ในแรงงานนอกระบบ มีจำนวน 162,564 คน จำแนกตามอายุ พบว่าส่วนใหญ่มีอายุในช่วง 60 ปีขึ้นไป มีจำนวน 36,543 คน (ร้อยละ 22.48) รองลงมาคือ ผู้มีอายุ 55 - 59 ปี จำนวน 24,374 คน (ร้อยละ 14.99) ผู้มีอายุ 50 - 54 ปี มีจำนวน 19,974 คน (ร้อยละ 12.29) ผู้มีอายุ 45 - 49 ปี มีจำนวน 16,558 คน (ร้อยละ 10.19) ผู้มีอายุ 25 - 29 ปี จำนวน 14,696 คน (ร้อยละ 9.04) ผู้มีอายุ 40 - 44 ปี มีจำนวน 14,362 คน (ร้อยละ 8.83) อายุ 30 - 34 ปี จำนวน 12,846 คน (ร้อยละ 7.90) อายุ 35 - 39 ปี จำนวน 11,175 คน (ร้อยละ 6.87) และอายุ 20 - 24 ปี จำนวน 9,488 คน (ร้อยละ 5.84) ส่วนช่วงอายุ 15 - 19 ปี มีน้อยที่สุด 2,548 คน (ร้อยละ 1.57) (ตารางที่ 22 (ภาคผนวก))

แรงงานนอกระบบในจังหวัดเพชรบุรี จำแนกตามช่วงอายุและเพศ ปี 2567

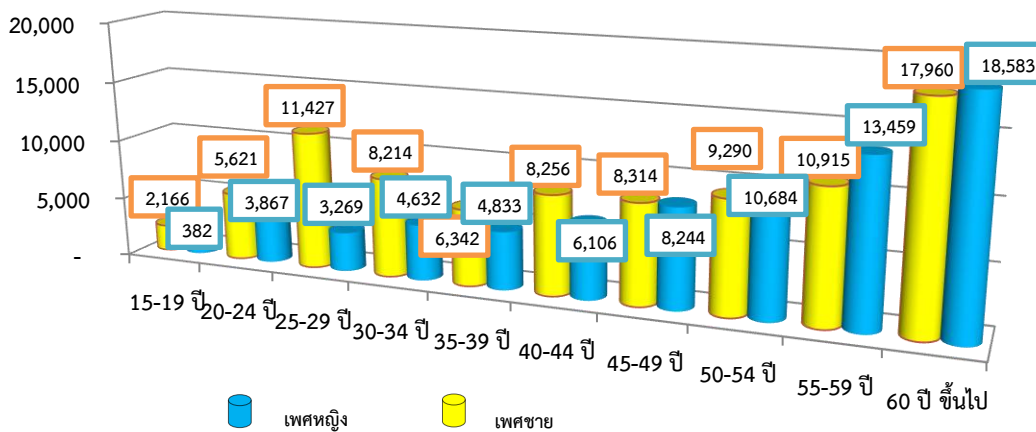

ที่มา : สำนักงานสถิติจังหวัดเพชรบุรี



สำหรับด้านการศึกษา พบว่าแรงงานนอกระบบส่วนใหญ่มีการศึกษาในระดับประถมศึกษา คือมีจำนวน 44,202 คน (ร้อยละ 27.19) รองลงมาคือระดับต่ำกว่าประถมศึกษา จำนวน 32,227 คน (ร้อยละ 19.82) และระดับมัธยมศึกษาตอนปลาย 31,490 คน (ร้อยละ 19.37) (ตารางที่ 23 (ภาคผนวก))

### แรงงานนอกระบบในจังหวัดเพชรบุรี จำแนกตามระดับการศึกษา ปี 2567

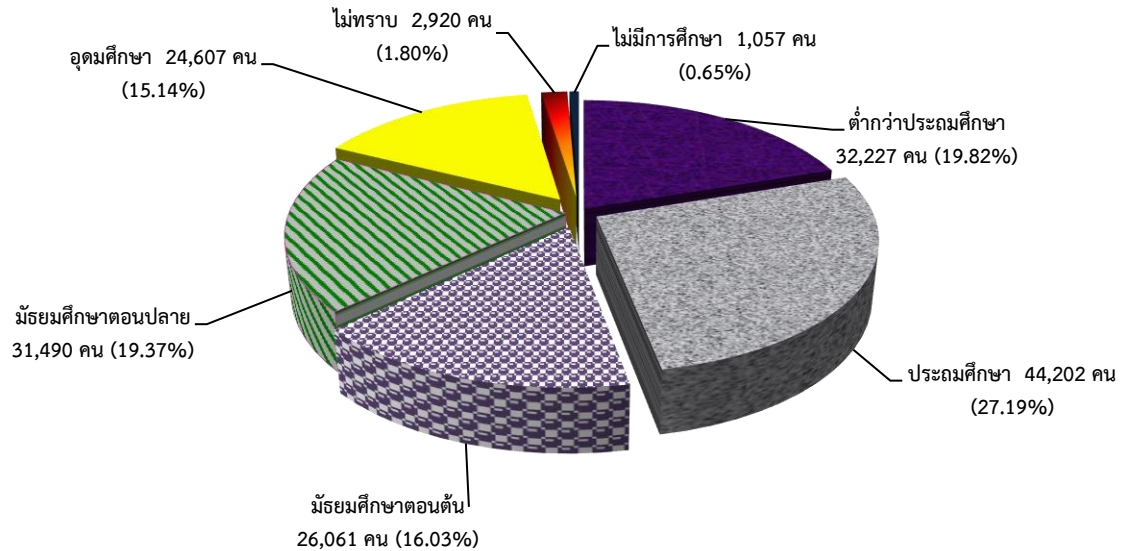

ที่มา : สำนักงานสถิติจังหวัดเพชรบุรี

พิจารณาแรงงานนอกระบบจำแนกตามอาชีพ พบว่ามีงานทำในอาชีพต่าง ๆ สูงสุด 5 อันดับแรก คือ 1) ผู้ปฏิบัติงานที่มีฝีมือด้านเกษตรและประมง จำนวน 63,188 คน (ร้อยละ 38.87) 2) พนักงานบริการและพนักงานในร้านค้าและตลาด 51,171 คน (ร้อยละ 31.48) 3) ผู้มีอาชีพพื้นฐานต่างๆ 19,978 คน (ร้อยละ 12.29) 4) ด้านความสามารถทางฝีมือและธุรกิจการค้าที่เกี่ยวข้อง จำนวน 15,059 คน (ร้อยละ 9.26) และ 5) ผู้ปฏิบัติการโรงงานและเครื่องจักร 5,473 คน (ร้อยละ 3.37) (ตารางที่ 24 (ภาคผนวก))

### แรงงานนอกระบบในจังหวัดเพชรบุรี จำแนกตามอาชีพ (5 อันดับแรก) ปี 2567

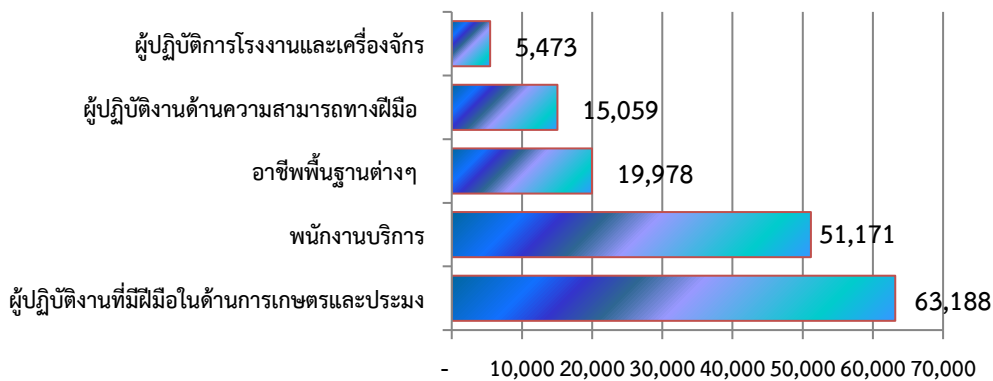

ที่มา : สำนักงานสถิติจังหวัดเพชรบุรี

\*\*\* หมายเหตุ เนื่องจากสำนักงานสถิติจังหวัดเพชรบุรี มีการจัดเก็บข้อมูลแรงงานนอกระบบ ทุกไตรมาส 3 ของปี และเผยแพร่เป็นรายปี เพื่อให้ทันต่อการดำเนินการของกระทรวงแรงงานจึงใช้ข้อมูลรายปี 2567 ในการจัดทำข้อมูลสถานการณ์



## 2. การส่งเสริมการมีงานทำ

### 2.1 การจัดหางานในประเทศ

ภารกิจส่งเสริมให้ประชาชนมีงานทำเป็นภารกิจหลักของกระทรวงแรงงานซึ่งดำเนินการโดยสำนักงานจัดหางานจังหวัดเพชรบุรี การส่งเสริมการมีงานทำในรูปแบบการจัดหางานมีทั้งการหางานในประเทศและต่างประเทศ โดยการจัดหางานในจังหวัดเพชรบุรี ในช่วงไตรมาสที่ 3 (กรกฎาคม - กันยายน 2568) มีตำแหน่งงานว่างที่แจ้งผ่านสำนักงานจัดหางานจังหวัดเพชรบุรี 1,674 อัตรา เพิ่มขึ้นจากไตรมาสที่แล้ว 273 อัตรา ที่มีจำนวนตำแหน่งงานว่าง 1,401 อัตรา เนื่องจากไตรมาสนี้ มีสถานประกอบการเปิดรับสมัครงานจำนวนเพิ่มขึ้น ในส่วนของผู้ลงทะเบียนสมัครงาน ไตรมาสนี้ พบว่ามี 171 คน ลดลงจากไตรมาสที่แล้วจำนวน 2 คน ที่มีจำนวนลงทะเบียนสมัครงาน 173 คน ขณะที่ ผู้ได้รับการบรรจุงานในไตรมาสนี้ มีจำนวน 523 คน เพิ่มขึ้นจากไตรมาสที่ 2 ปี 2568 ที่มีจำนวน 343 คน เพิ่มขึ้น 180 คน (ตารางที่ 25 (ภาคผนวก))

ตำแหน่งงานว่าง/ผู้สมัครงาน/การบรรจุงาน จังหวัดเพชรบุรี ไตรมาส 3 ปี 2567 - ไตรมาส 3 ปี 2568

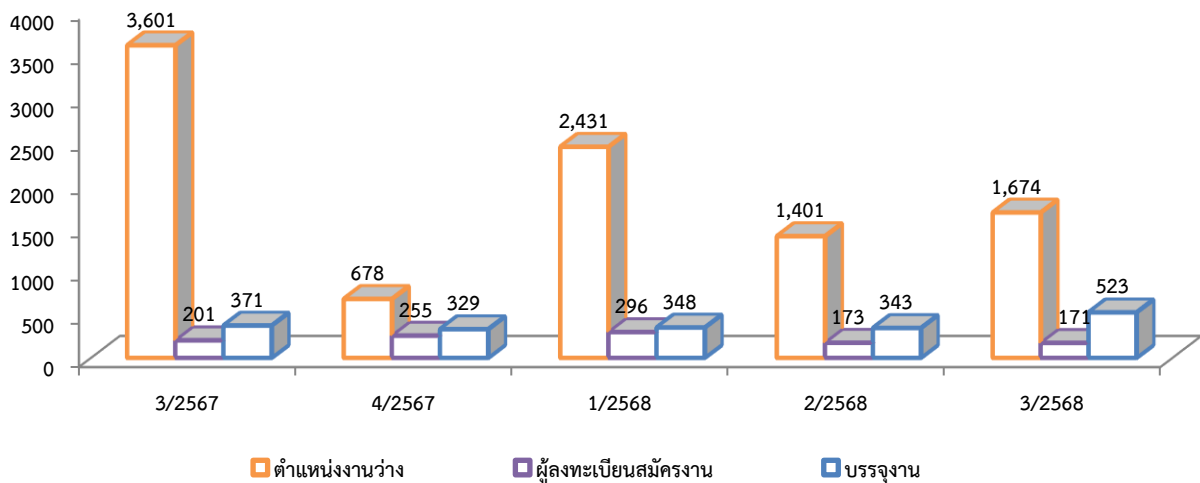

ที่มา : สำนักงานจัดหางานจังหวัดเพชรบุรี

สำหรับตำแหน่งงานว่างไตรมาสนี้พบว่า เป็นชาย 75 อัตรา คิดเป็นร้อยละ 4.48 ในขณะที่เพศหญิงมี 91 อัตรา คิดเป็นร้อยละ 5.44 และไม่ระบุเพศ 1,504 อัตรา คิดเป็นร้อยละ 89.84 การที่ตำแหน่งงานว่างกว่าครึ่งไม่ได้ระบุเพศแสดงให้เห็นว่า สถานประกอบการหรือนายจ้างพิจารณาเห็นว่างานโดยทั่วไปไม่ว่าชายหรือหญิงก็สามารถทำได้เช่นกัน หรือไม่มีความแตกต่างในเรื่องเพศ ในอีกประการหนึ่งนายจ้างพิจารณาเห็นว่า การไม่ระบุเพศมีผลดีในด้านโอกาสการคัดเลือกมากกว่าการระบุเพศ (ตารางที่ 25 (ภาคผนวก))

เมื่อพิจารณาถึงจำนวนผู้มาลงทะเบียนสมัครงานในไตรมาสนี้ที่พบว่า มีจำนวนทั้งสิ้น 171 คน เป็นชาย 89 คน คิดเป็นร้อยละ 52.05 และเป็นหญิง 82 คน คิดเป็นร้อยละ 47.95 และการบรรจุงานมีผู้ได้รับการบรรจุ ให้มีงานทำทั้งสิ้น 523 คน โดยสัดส่วนของเพศชายจะได้รับการบรรจุงานน้อยกว่าเพศหญิง กล่าวคือผู้บรรจุงานที่เป็นเพศชาย 228 คน คิดเป็นร้อยละ 43.59 ขณะที่เพศหญิง 295 คน คิดเป็นร้อยละ 56.41 (ตารางที่ 25 (ภาคผนวก))



ตำแหน่งงานว่าง/ผู้สมัครงาน/การบรรจุงาน จังหวัดเพชรบุรี จำแนกตามเพศ ไตรมาส 3 ปี 2568

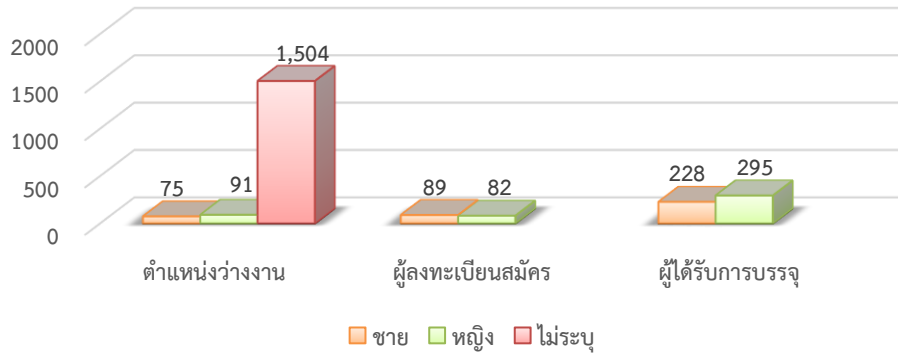

ที่มา : สำนักงานจัดหางานจังหวัดเพชรบุรี

ช่วงอายุที่เป็นที่ต้องการของตลาดแรงงานในไตรมาสนี้ส่วนใหญ่จะมีอายุระหว่าง อายุ 18 – 24 ปี โดยที่อายุ 18 – 24 ปี ตลาดแรงงานมีความต้องการสูงสุด โดยมีตำแหน่งงานว่าง จำนวน 379 อัตรา (ร้อยละ 22.64) รองลงมาคือ อายุ 25 - 29 ปี จำนวน 373 อัตรา (ร้อยละ 22.28) ขณะเดียวกันผู้สมัครงานส่วนใหญ่จะมีอายุ 30 - 39 ปี มีจำนวน 95 คน (ร้อยละ 55.56) รองลงมาเป็นผู้สมัครงานที่มีอายุ 40 - 49 ปี มีจำนวน 36 คน (ร้อยละ 21.05) และอายุ 25 - 29 ปี มีจำนวน 24 คน (ร้อยละ 14.04) ขณะที่ผู้มีอายุ 30 – 39 ปี ได้รับการบรรจุงานสูงสุด จำนวน 264 คน (ร้อยละ 50.48) รองลงมาคือช่วงอายุ 25 - 29 ปี จำนวน 122 คน (ร้อยละ 23.33) อายุ 40 - 49 ปี จำนวน 69 คน (ร้อยละ 13.19) และอายุ 18 – 24 ปี จำนวน 68 คน (ร้อยละ 13.00) (ตารางที่ 26 (ภาคผนวก))

ตำแหน่งงานว่าง/ผู้สมัครงาน/การบรรจุงาน จังหวัดเพชรบุรี จำแนกตามช่วงอายุ ไตรมาส 3 ปี 2568

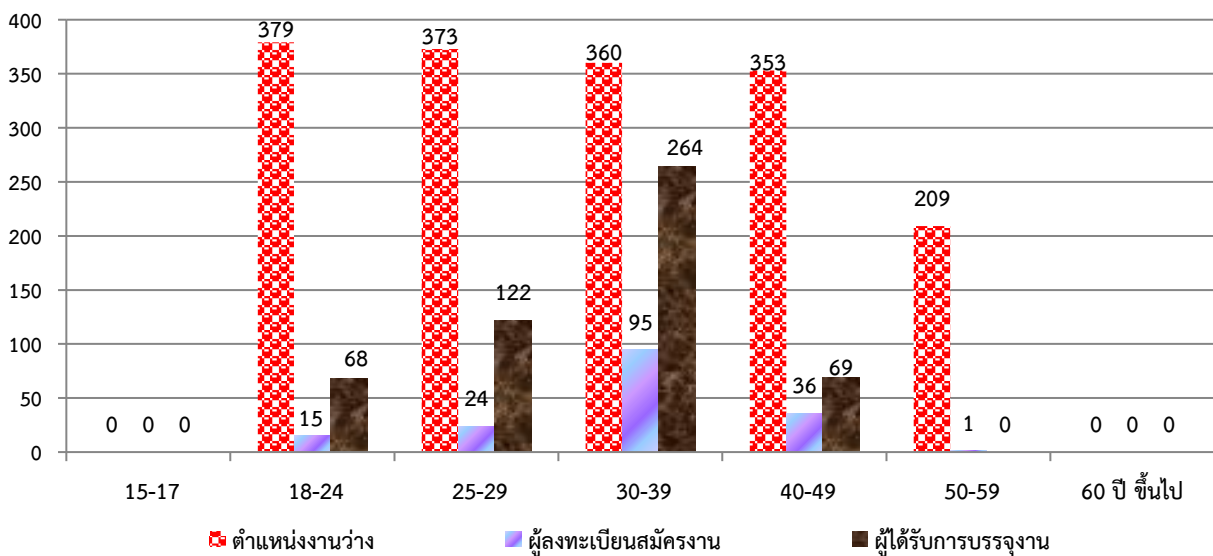

ที่มา : สำนักงานจัดหางานจังหวัดเพชรบุรี

สำหรับตำแหน่งงานว่างตามระดับการศึกษา ไตรมาสนี้พบว่า ตำแหน่งงานว่างมากกว่าร้อยละ 28.85 เป็นตำแหน่งงานในระดับมัธยมศึกษา สำหรับระดับอนุปริญญา ไตรมาสนี้มีความต้องการน้อยมากคิดเป็นร้อยละ 6.51 โดยเมื่อพิจารณารายละเอียดพบว่า ตำแหน่งงานว่างระดับที่ต้องการสูงสุด คือ ระดับมัธยมศึกษา ร้อยละ 28.85 (483 อัตรา) ระดับประถมศึกษาและต่ำกว่า ร้อยละ 24.79 (415 อัตรา) ระดับปริญญาตรี ร้อยละ 21.80 (365 อัตรา) ปวส. ร้อยละ 9.38 (157 อัตรา) ระดับ ปวช. ร้อยละ 8.66 (145 อัตรา) และระดับอนุปริญญา ร้อยละ 6.51 (109 อัตรา) ตามลำดับ



ขณะที่ผู้ลงทะเบียนสมัครงานไตรมาสนี้ส่วนใหญ่เป็นผู้ที่มีการศึกษา ระดับปริญญาตรี ร้อยละ 54.39 (93 คน) รองลงมาเป็นระดับปวส. ร้อยละ 19.30 (33 คน) ระดับมัธยมศึกษา ร้อยละ 16.37 (28 คน) ระดับปวช. ร้อยละ 8.77 (15 คน) และระดับประถมศึกษาและต่ำกว่า ร้อยละ 1.17 (5 คน) ตามลำดับ สำหรับผู้บรรจุนานระดับปริญญาตรี มีการบรรจุนานมากที่สุด ร้อยละ 43.02 (225 คน) เมื่อเทียบกับระดับการศึกษาอื่น ๆ รองลงมาเป็นระดับมัธยมศึกษา ร้อยละ 28.30 (148 คน) ระดับ ปวส. ร้อยละ 16.06 (84 คน) ระดับปวช. ร้อยละ 6.88 (36 คน) และระดับประถมศึกษา และต่ำกว่า ร้อยละ 5.74 (30 คน) ตามลำดับ (ตารางที่ 27 (ภาคผนวก))

**ด้านอาชีพ** พบว่าไตรมาสนี้อาชีพที่มีตำแหน่งงานว่าง สูงสุด 5 อันดับแรก คือ 1) อาชีพงานพื้นฐาน ได้แก่ อาชีพด้านการขายและการให้บริการ เช่น ผู้จำหน่ายสินค้า อาหาร ผู้ส่งเอกสาร เป็นต้น ร้อยละ 41.34 (692 อัตรา) 2) ช่างเทคนิคและผู้ปฏิบัติงานที่เกี่ยวข้อง ร้อยละ 23.60 (395 อัตรา) 3) เสมียน เจ้าหน้าที่ ร้อยละ 20.31 (340 อัตรา) 4) ผู้ประกอบวิชาชีพด้านต่างๆ ร้อยละ 7.23 (121 อัตรา) 5) พนักงานบริการ พนักงานขายในร้านค้าและตลาด ร้อยละ 5.68 (95 อัตรา) สำหรับอาชีพที่มีผู้สมัครงานสูงสุดคือ ช่างเทคนิคและผู้ปฏิบัติงานที่เกี่ยวข้อง ร้อยละ 46.78 (80 อัตรา) รองลงมาคือ เสมียน เจ้าหน้าที่ ร้อยละ 19.30 (33 อัตรา) และ3) อาชีพงานพื้นฐาน ร้อยละ 17.54 (30 อัตรา) **ส่วนการบรรจุนาน** มีการบรรจุนานในช่างเทคนิคและผู้ปฏิบัติงานที่เกี่ยวข้อง ร้อยละ 30.59 (160 อัตรา) รองลงมา คือ อาชีพงานพื้นฐาน ร้อยละ 29.45 (154 คน)และเสมียน เจ้าหน้าที่ ร้อยละ 18.36 (96 อัตรา) (ตารางที่ 28 (ภาคผนวก))

หากศึกษาใน**ด้านอุตสาหกรรม**พบว่า อุตสาหกรรมที่มีตำแหน่งงานว่างสูงสุดในไตรมาส 3 ปี 2568 คือ การผลิต ร้อยละ 93.55 (1,566 อัตรา) รองลงมาคือ ข้อมูลข่าวสารและการสื่อสาร ร้อยละ 2.99 (50 อัตรา) การบรรจุนานพบว่าอุตสาหกรรมที่บรรจุนานสูงสุดคือ การผลิต ร้อยละ 92.93 (486 คน) รองลงมาคือ ข้อมูลข่าวสาร และการสื่อสาร ร้อยละ 6.88 (36 คน) (ตารางที่ 29 (ภาคผนวก))

## 2.2 แรงงานต่างด้าว

### 2.2.1 คนต่างด้าวที่ได้รับอนุญาตทำงานตาม พรก. การบริหารการจัดการการทำงานของคนต่างด้าว

การใช้แรงงานต่างด้าว จำนวนคนต่างด้าวที่ได้รับอนุญาตทำงานคงเหลือ จำนวน 44,935 คน จำแนกเป็นกลุ่มต่าง ๆ ดังนี้

1. คนต่างด้าวตลอดชีพ ได้แก่ คนต่างด้าวที่ได้รับอนุญาตให้อยู่ในราชอาณาจักร และทำงานตามประกาศของคณะปฏิวัติ ฉบับที่ 322 ลงวันที่ 13 ธันวาคม 2515 จำนวน 0 คน
2. คนต่างด้าวมาตรา 59 ประเภททั่วไป ได้แก่ คนต่างด้าวที่มีถิ่นที่อยู่ในราชอาณาจักร หรือได้รับอนุญาตให้เข้ามาในราชอาณาจักรเป็นการชั่วคราวตามกฎหมายว่าด้วยคนเข้าเมืองโดยมิใช่ได้รับอนุญาตให้เข้ามาในฐานะนักท่องเที่ยว หรือผู้เดินทางผ่านและไม่มีลักษณะต้องห้ามตามที่กำหนดในกฎกระทรวง จำนวน 459 คน
3. คนต่างด้าวมาตรา 59 พิสูจน์สัญชาติ ได้แก่ คนต่างด้าวสัญชาติเมียนมา สัญชาติลาว และสัญชาติกัมพูชา ที่หลบหนีเข้าเมืองได้รับผ่อนผันให้ทำงานและอยู่ในราชอาณาจักรเป็นการชั่วคราว ตามมติคณะรัฐมนตรี ได้ผ่านการพิสูจน์สัญชาติและปรับสถานะ การเข้าเมืองถูกกฎหมายเรียบร้อยแล้ว จำนวน 0 คน
4. คนต่างด้าวมาตรา 59 นำเข้าตาม MOU ได้แก่ คนต่างด้าวสัญชาติเมียนมา สัญชาติลาว และสัญชาติกัมพูชาที่เข้ามาทำงานตามความตกลงระหว่างรัฐบาลไทยกับรัฐบาลประเทศต้นทาง จำนวน 12,276 คน
5. คนต่างด้าวมาตรา 62 ประเภทส่งเสริมการลงทุน ได้แก่ คนต่างด้าวที่เข้ามาทำงานในราชอาณาจักร ตามกฎหมายว่าด้วยการส่งเสริมการลงทุน กฎหมาย ปีโตเลียม หรือกฎหมายอื่น จำนวน 146 คน
6. คนต่างด้าวมาตรา 63 ประเภทชนกลุ่มน้อย ได้แก่ คนต่างด้าวที่ไม่ได้รับสัญชาติไทยตามกฎหมายว่าด้วยสัญชาติ และกระทรวงมหาดไทยได้ออกเอกสารเพื่อรอพิสูจน์สถานะยื่นขอใบอนุญาตทำงาน จำนวน 407 คน



7. คนต่างด้าวประเภทจัดทำ/ปรับปรุงทะเบียนประวัติ (One Stop Service : OSS) เนื่องจากจังหวัดเพชรบุรี ไม่มีศูนย์บริการ One Stop Service

8. มติ 24 ก.ย. 67 (กลุ่มต่ออายุ - กลุ่มมติเลื่อน) จำนวน 31,647 คน

มติ ครม. คนต่างด้าว 4 สัญชาติ (เมียนมา ลาว กัมพูชา เวียดนาม) จำนวนทั้งสิ้น 43,744 คน จำแนกเป็น แรงงานต่างด้าวสัญชาติเมียนมา จำนวน 41,480 คน สัญชาติกัมพูชา จำนวน 1,012 คน สัญชาติลาว จำนวน 1,250 คน สัญชาติเวียดนาม จำนวน 2 คน

**แรงงานต่างด้าว จำแนกตามลักษณะการเข้าเมืองและประเภทคนต่างด้าว ไตรมาส 3 ปี 2568**

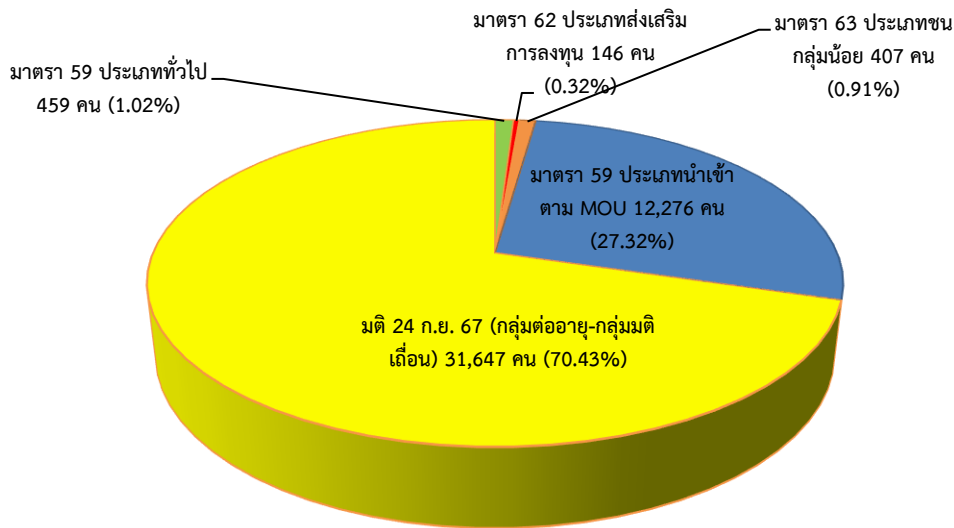

ที่มา : สำนักงานจัดหางานจังหวัดเพชรบุรี



แรงงานต่างประเภททั่วไป (มาตรา 59) และส่งเสริมการลงทุน (มาตรา 62) จังหวัดเพชรบุรี  
จำแนกตามสัญชาติที่เข้ามาทำงานมากที่สุด ไตรมาส 3 ปี 2568

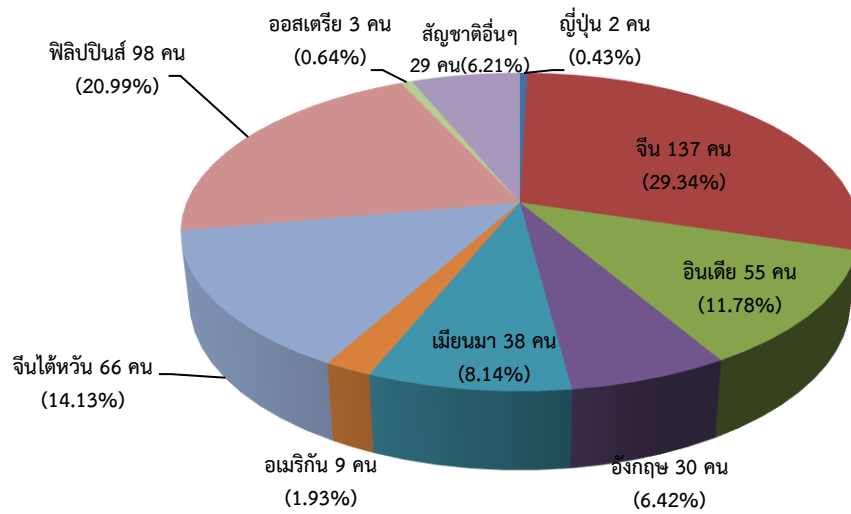

ที่มา : สำนักงานจัดหางานจังหวัดเพชรบุรี

เมื่อศึกษาแรงงานต่างประเภทเฉพาะประเภททั่วไปและส่งเสริมการลงทุน มีจำนวนรวม 467 คน โดยพิจารณาตำแหน่งงานที่พบว่า มี 467 ตำแหน่ง ทำงานใน 6 สาขาอาชีพ ได้แก่ ช่างเทคนิคและผู้ปฏิบัติงานที่เกี่ยวข้อง ร้อยละ 41.33 (193 คน) รองลงมาเป็นอาชีพผู้ประกอบการวิชาชีพต่างๆ ร้อยละ 33.83 (158 คน) ผู้บัญญัติกฎหมาย ข้าราชการระดับอาวุโส ผู้จัดการ ร้อยละ 14.35 (67 คน) อาชีพผู้ปฏิบัติงานโดยใช้ฝีมือในธุรกิจต่างๆ ร้อยละ 6.85 (32 คน) ผู้ปฏิบัติงานโรงงาน ผู้ควบคุมเครื่องจักร ร้อยละ 2.78 (13 คน) และเสมียน เจ้าหน้าที่ ร้อยละ 0.86 (4 คน) ตัวเลขดังกล่าวแสดงให้เห็นว่า ในการส่งเสริมการลงทุนจากต่างประเทศนั้นประเทศที่เป็นเจ้าของทุนจะส่งผู้บริหาร ผู้ประกอบการวิชาชีพ (ผู้เชี่ยวชาญ) ช่างเทคนิค ภาครัฐจึงควรส่งเสริมให้มีการถ่ายทอดเทคโนโลยีให้แก่แรงงานไทย ซึ่งจะทำให้แรงงานไทยสามารถพัฒนาศักยภาพให้มีขีดความสามารถในการแข่งขันเพิ่มขึ้นได้ (ตารางที่ 31 (ภาคผนวก))

แรงงานต่างประเภททั่วไป (มาตรา 59) และส่งเสริมการลงทุน (มาตรา 62) จังหวัดเพชรบุรีจำแนกตามอาชีพที่เข้ามาทำงานมากที่สุด (6 อันดับแรก) ไตรมาส 3 ปี 2568

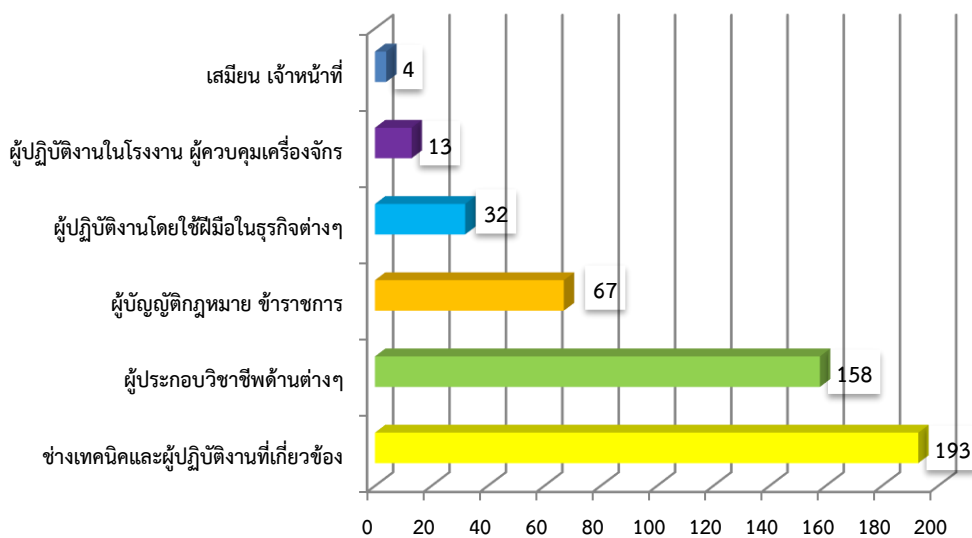

ที่มา : สำนักงานจัดหางานจังหวัดเพชรบุรี



## 2.3 แรงงานไทยในต่างประเทศ

### 2.3.1 การแจ้งความประสงค์เดินทางไปทำงานต่างประเทศผ่านสำนักงานจัดหางานจังหวัด

แรงงานไทยที่ลงทะเบียนแจ้งความประสงค์ไปทำงานต่างประเทศในไตรมาสนี้จำนวน 41 คน เปรียบเทียบกับไตรมาสที่แล้ว พบว่ามีจำนวนเพิ่มมากขึ้น ผู้แจ้งความประสงค์ไปทำงานต่างประเทศเป็นเพศชาย จำนวน 17 คน เพศหญิง จำนวน 24 คน ส่วนใหญ่เป็นผู้มีการศึกษา ระดับมัธยมศึกษา ร้อยละ 41.46 (17 คน) รองลงมา คือระดับปริญญาตรี ร้อยละ 36.59 (15 คน) ระดับ ปวช. ปวส. ปวท. อนุปริญญา ร้อยละ 17.07 (7 คน) และระดับประถมศึกษา ร้อยละ 4.88 (2 คน) ข้อมูลดังกล่าวสะท้อนให้เห็นว่าแรงงานส่วนใหญ่ที่นิยมไปทำงานต่างประเทศจะเป็นแรงงานระดับล่างหรือไร้ฝีมือ ซึ่งอาจจะมีผลมาจากประเทศเหล่านั้นขาดแคลนแรงงานไร้ทักษะฝีมือ เช่น งานก่อสร้าง กรรมกร หรือผู้ใช้ในบ้านนั่นเอง และหากแรงงานเหล่านี้ออกไป ทำงานต่างประเทศ ก็ส่งผลให้แรงงานในจังหวัดเพชรบุรี ขาดแคลนแรงงานตามมา (ตารางที่ 33 (ภาคผนวก))

แรงงานไทยจังหวัดเพชรบุรี ที่แจ้งความประสงค์เดินทางไปทำงานต่างประเทศ  
จำแนกตามระดับการศึกษา ไตรมาส 3 ปี 2568

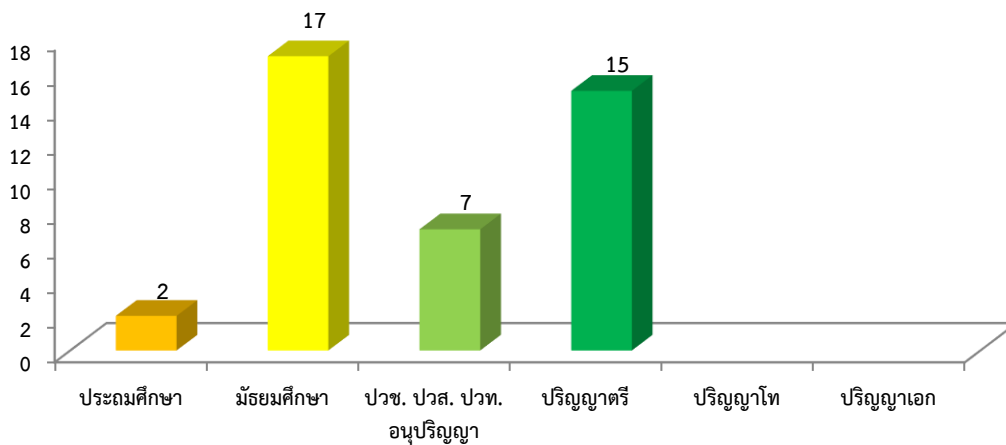

ที่มา : สำนักงานจัดหางานจังหวัดเพชรบุรี

### 2.3.2 แรงงานไทยที่ได้รับอนุมัติไปทำงานต่างประเทศ

ในส่วนของ การอนุญาตให้ไปทำงานต่างประเทศไตรมาส 3 ปี 2568 พบว่ามีจำนวนทั้งสิ้น 28 คน และหากพิจารณาตามวิธีการเดินทางพบว่าส่วนใหญ่เป็นประเภท Re-Entry คือ กลับไปทำงานอีกครั้งหนึ่งโดยการต่ออายุสัญญา ร้อยละ 57.14 (16 คน) รองลงมาคือ ประเภทบริษัทจัดหางานจัดส่ง ร้อยละ 39.29 (11 คน) และนายจ้างพาไปทำงาน ร้อยละ 3.57 (1 คน) (ตารางที่ 34 (ภาคผนวก))



แรงงานไทยจังหวัดเพชรบุรี ที่ได้รับอนุมัติเดินทางไปทำงานต่างประเทศ จำแนกตามวิธี  
การเดินทางไตรมาส 3 ปี 2568

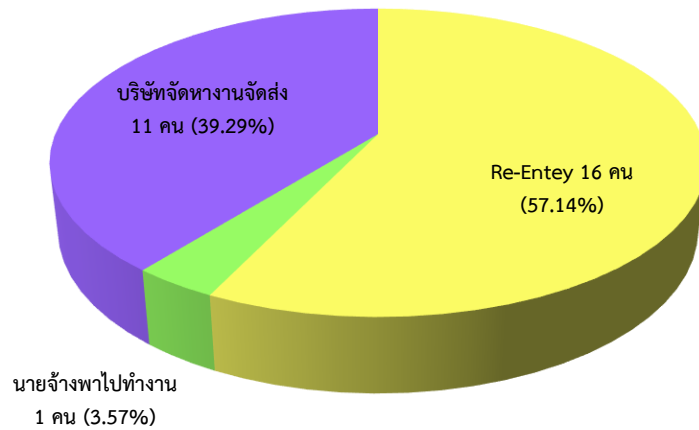

ที่มา : สำนักงานจัดหางานจังหวัดเพชรบุรี

แรงงานไทยเดินทางไปทำงานตามที่ได้รับอนุญาตในไตรมาส 3 ปี 2568 ส่วนใหญ่จะไปทำงานในภูมิภาคเอเชีย ได้แก่ ใต้หวัน สิงคโปร์ มาเลเซีย เกาหลี ร้อยละ 64.29 (18 คน) รองลงมา คือภูมิภาคอื่นๆ ร้อยละ 35.71 (10 คน) ของแรงงานไทยที่ไปทำงานต่างประเทศทั้งหมด (ตารางที่ 35 (ภาคผนวก))

แรงงานไทยจังหวัดเพชรบุรีที่ได้รับอนุมัติเดินทางไปทำงานต่างประเทศ จำแนกตามภูมิภาคที่ไปทำงาน  
ไตรมาส 3 ปี 2568

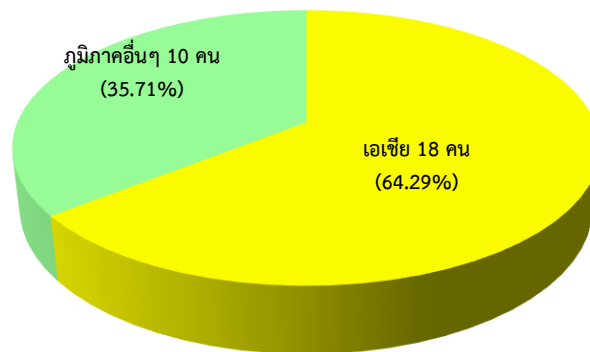

ที่มา : สำนักงานจัดหางานจังหวัดเพชรบุรี



### 3. การพัฒนาศักยภาพแรงงาน

ในรอบไตรมาส 3 ปี 2568 (เดือนกรกฎาคม - กันยายน 2568) สถาบันพัฒนาฝีมือแรงงาน 35 เพชรบุรี ได้ดำเนินการฝึกอบรมพัฒนาผู้ใช้แรงงานในรูปแบบต่าง ๆ ได้แก่ การฝึกเตรียมเข้าทำงาน การฝึกยกระดับฝีมือแรงงาน การฝึกอาชีพเสริม การทดสอบมาตรฐานฝีมือแรงงาน การประเมินรับรองความรู้ความสามารถ และการส่งเสริมการพัฒนาฝีมือแรงงาน เพื่อเพิ่มศักยภาพฝีมือแรงงานไทยให้มีมาตรฐานฝีมือทัดเทียมประเทศต่าง ๆ ขณะเดียวกันเป็นการพัฒนาทักษะให้สอดคล้องกับความต้องการของตลาดแรงงาน โดยภาพรวมของการฝึกต่าง ๆ

หากพิจารณาตามกลุ่มอาชีพพบว่า ผู้เข้ารับการฝึกเตรียมเข้าทำงาน 11 คน กลุ่มอาชีพที่มีการฝึกเตรียมเข้าทำงานสูงสุดในไตรมาสนี้คือ ช่างไฟฟ้า อิเล็กทรอนิกส์ จำนวน 6 คน คิดเป็นร้อยละ 54.55 ของจำนวนผู้เข้ารับการฝึกเตรียมเข้าทำงาน รองลงมา ได้แก่ ช่างเครื่องกล จำนวน 5 คน คิดเป็นร้อยละ 45.45 ทั้งนี้ เมื่อพิจารณาจำนวนผู้ผ่านการฝึกเตรียมเข้าทำงาน 7 คน กลุ่มอาชีพที่ผ่านการฝึกเตรียมเข้าทำงานคือ ช่างเครื่องกล จำนวน 4 คน คิดเป็นร้อยละ 57.14 ของจำนวนผู้เข้ารับการฝึกเตรียมเข้าทำงาน รองลงมา ได้แก่ ช่างไฟฟ้า อิเล็กทรอนิกส์ จำนวน 3 คน คิดเป็นร้อยละ 42.86 (ตารางที่ 36 (ภาคผนวก))

การฝึกเตรียมเข้าทำงานและผ่านการฝึกเตรียมเข้าทำงานในจังหวัดเพชรบุรี  
จำแนกตามกลุ่มอาชีพ ไตรมาส 3 ปี 2568

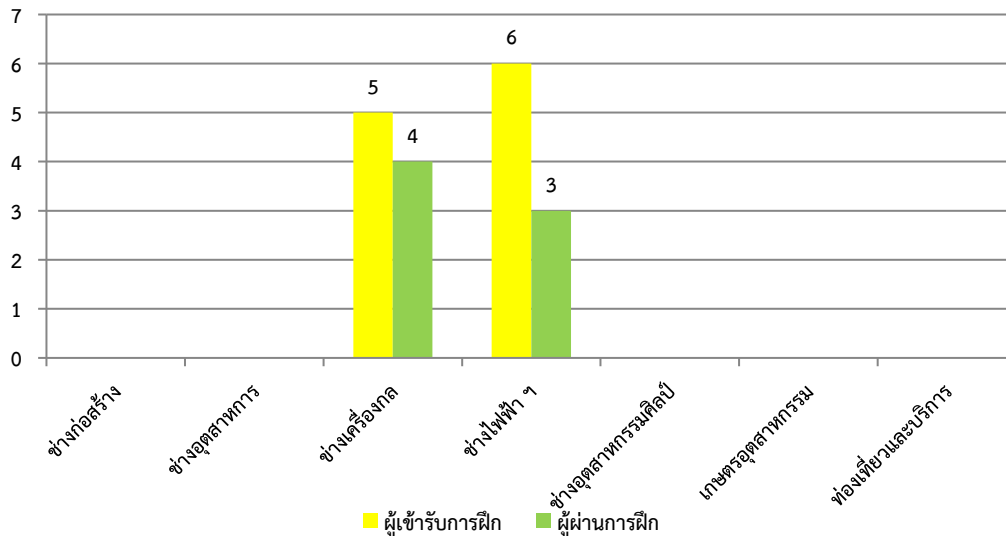

หากพิจารณาตามกลุ่มอาชีพพบว่า มีผู้เข้ารับการฝึกยกระดับฝีมือแรงงาน 200 คน กลุ่มอาชีพที่มีการฝึกเตรียมเข้าทำงานสูงสุดในไตรมาสนี้คือ ช่างไฟฟ้า อิเล็กทรอนิกส์ คอมพิวเตอร์ จำนวน 120 คน คิดเป็นร้อยละ 60.00 ของจำนวนผู้เข้ารับการฝึกยกระดับฝีมือแรงงาน รองลงมา ได้แก่ ธุรกิจและบริการ จำนวน 80 คน คิดเป็นร้อยละ 40.00 ทั้งนี้ เมื่อพิจารณาจำนวนผู้ผ่านการฝึกยกระดับฝีมือแรงงานจำนวน 187 คน กลุ่มอาชีพที่ผ่านการฝึกยกระดับฝีมือแรงงาน คือ ช่างไฟฟ้า อิเล็กทรอนิกส์ คอมพิวเตอร์ จำนวน 113 คน คิดเป็นร้อยละ 60.43 ของจำนวนผู้เข้ารับการฝึกยกระดับฝีมือแรงงาน รองลงมา ได้แก่ ธุรกิจและบริการ จำนวน 74 คน คิดเป็นร้อยละ 39.57 (ตารางที่ 36 (ภาคผนวก))



การฝึกยกระดับฝีมือแรงงานและผ่านการฝึกยกระดับฝีมือแรงงานในจังหวัดเพชรบุรี  
จำแนกตามกลุ่มอาชีพไตรมาส 3 ปี 2568

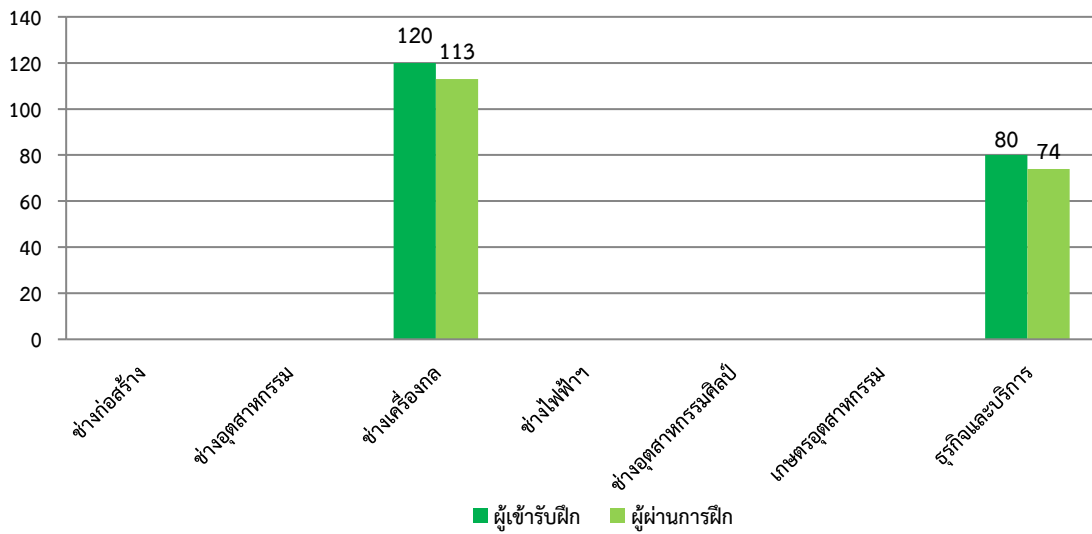

หากพิจารณาตามกลุ่มอาชีพพบว่า มีผู้เข้ารับการฝึกอาชีพเสริม 122 คน กลุ่มอาชีพที่มีการฝึกอาชีพเสริมสูงสุดในไตรมาสนี้คือ ธุรกิจและบริการ จำนวน 80 คน คิดเป็นร้อยละ 65.57 ของจำนวนผู้เข้ารับการฝึกอาชีพเสริม รองลงมา ได้แก่ ช่างไฟฟ้า อิเล็กทรอนิกส์ จำนวน 22 คน คิดเป็นร้อยละ 18.03 และช่างอุตสาหกรรมศิลป์ จำนวน 20 คน คิดเป็นร้อยละ 16.39 ทั้งนี้เมื่อพิจารณาจำนวนผู้ผ่านการฝึกอาชีพเสริม 122 คน กลุ่มอาชีพที่ผ่านการฝึกอาชีพเสริม ธุรกิจและบริการ จำนวน 80 คน คิดเป็นร้อยละ 65.57 ของจำนวนผู้เข้ารับ การฝึกอาชีพเสริม รองลงมา ได้แก่ ช่างไฟฟ้า อิเล็กทรอนิกส์ จำนวน 22 คน คิดเป็นร้อยละ 18.03 และช่างอุตสาหกรรมศิลป์ จำนวน 20 คน คิดเป็นร้อยละ 16.39 (ตารางที่ 36 (ภาคผนวก))

การฝึกอาชีพเสริมและผ่านการฝึกอาชีพเสริมในจังหวัดเพชรบุรี  
จำแนกตามกลุ่มอาชีพ ไตรมาส 3 ปี 2568

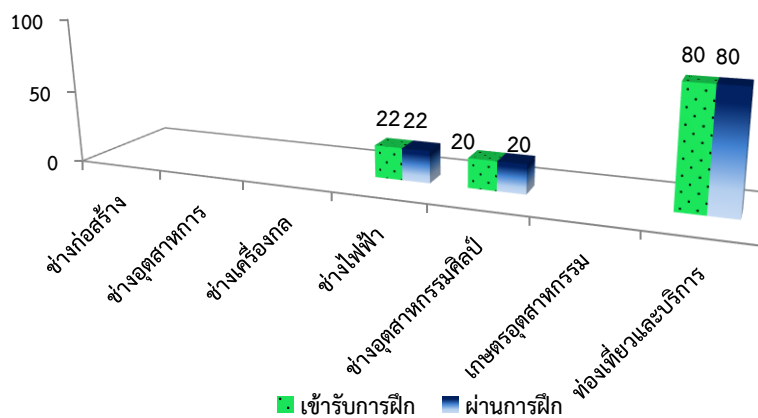

ที่มา : สถาบันพัฒนาฝีมือแรงงาน 35 เพชรบุรี



หากพิจารณาตามกลุ่มอาชีพพบว่า มีผู้เข้าทดสอบมาตรฐานฝีมือแรงงาน 83 คน กลุ่มอาชีพที่มีการทดสอบมาตรฐานฝีมือแรงงานสูงสุดในไตรมาสนี้คือ ธุรกิจท่องเที่ยวและบริการ จำนวน 40 คน คิดเป็นร้อยละ 48.19 ของจำนวนผู้เข้าทดสอบมาตรฐานฝีมือแรงงาน รองลงมา ได้แก่ ช่างไฟฟ้า อิเล็กทรอนิกส์ จำนวน 23 คน คิดเป็นร้อยละ 27.71 และช่างเครื่องกล จำนวน 20 คน คิดเป็นร้อยละ 24.10 กลุ่มอาชีพที่ผ่านการทดสอบมาตรฐานฝีมือแรงงานสูงสุด คือ ช่างเครื่องกล จำนวน 18 คน คิดเป็นร้อยละ 39.13 ของจำนวนผู้ผ่านการทดสอบมาตรฐานฝีมือแรงงาน รองลงมา ได้แก่ ช่างไฟฟ้า อิเล็กทรอนิกส์ จำนวน 17 คน คิดเป็นร้อยละ 36.96 และอาชีพธุรกิจและบริการ จำนวน 11 คน คิดเป็นร้อยละ 23.91 (ตารางที่ 36 (ภาคผนวก))

**การทดสอบมาตรฐานฝีมือแรงงาน และผ่านการทดสอบมาตรฐานฝีมือแรงงาน ในจังหวัดเพชรบุรี  
จำแนกตามกลุ่มอาชีพ ไตรมาส 3 ปี 2568**

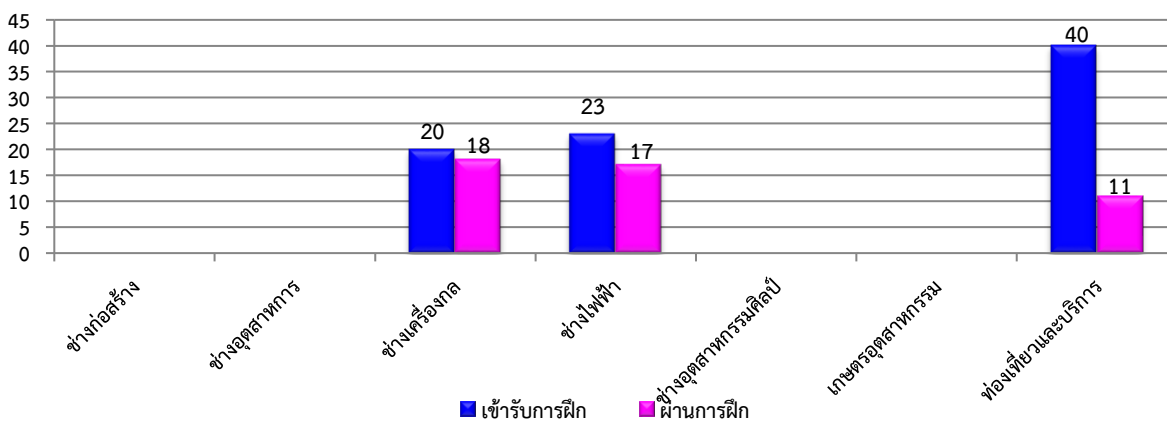

หากพิจารณาตามกลุ่มอาชีพพบว่า มีผู้เข้ารับการประเมินรับรองความรู้ ความสามารถ 16 คน กลุ่มอาชีพที่เข้ารับการประเมินรับรองความรู้ ความสามารถ สูงสุดในไตรมาสนี้คือ ช่างไฟฟ้า อิเล็กทรอนิกส์ คอมพิวเตอร์ จำนวน 16 คน คิดเป็นร้อยละ 100.00 ของจำนวนผู้เข้ารับการประเมินรับรองความรู้ ความสามารถ ทั้งนี้เมื่อพิจารณาจำนวนผู้ผ่านการประเมินรับรองความรู้ ความสามารถ 16 คน กลุ่มอาชีพที่ผ่านการประเมินรับรองความรู้ ความสามารถสูงสุด คือ ช่างไฟฟ้า อิเล็กทรอนิกส์ คอมพิวเตอร์ จำนวน 16 คน คิดเป็นร้อยละ 100.00 ของจำนวนผู้เข้ารับการประเมินรับรองความรู้ ความสามารถ (ตารางที่ 36 (ภาคผนวก))

**การประเมินรับรองความรู้ ความสามารถ และผ่านการประเมินรับรองความรู้ ความสามารถ  
ในจังหวัดเพชรบุรี จำแนกตามกลุ่มอาชีพ ไตรมาส 3 ปี 2568**

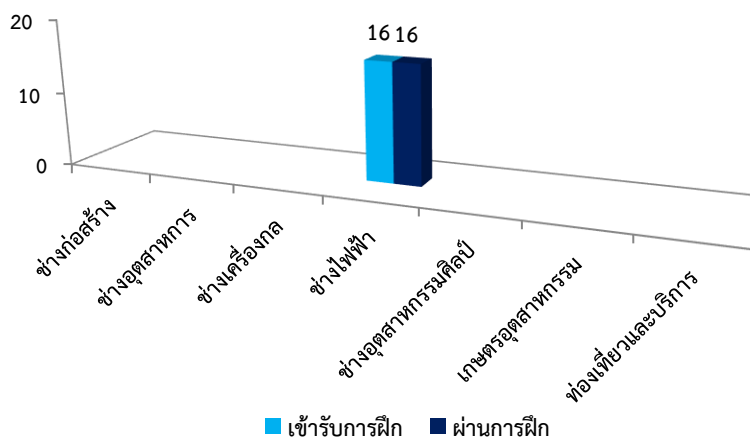

ที่มา : สถาบันพัฒนาฝีมือแรงงาน 35 เพชรบุรี



หากพิจารณาตามกลุ่มอาชีพพบว่า มีผู้เข้ารับการส่งเสริมการพัฒนาฝีมือแรงงาน 4,854 คน กลุ่มอาชีพที่เข้ารับการส่งเสริมการพัฒนาฝีมือแรงงาน สูงสุดในไตรมาสนี้คือ อาชีพธุรกิจและบริการ จำนวน 2,504 คน คิดเป็นร้อยละ 51.59 ของจำนวนผู้เข้ารับการส่งเสริมการพัฒนาฝีมือแรงงาน รองลงมา คือ ช่างอุตสาหกรรม จำนวน 2,350 คน คิดเป็นร้อยละ 48.41 ทั้งนี้เมื่อพิจารณาจำนวน ผู้ผ่านการส่งเสริมการพัฒนาฝีมือแรงงาน 4,685 คน กลุ่มอาชีพที่ผ่านการส่งเสริมการพัฒนาฝีมือแรงงานสูงสุด คือ อาชีพธุรกิจและบริการ จำนวน 2,485 คน คิดเป็นร้อยละ 53.04 รองลงมา คือ ช่างอุตสาหกรรม จำนวน 2,200 คน คิดเป็นร้อยละ 46.96 (ตารางที่ 36 (ภาคผนวก))

**การส่งเสริมการพัฒนาฝีมือแรงงาน และผ่านการส่งเสริมการพัฒนาฝีมือแรงงานในจังหวัดเพชรบุรี  
จำแนกตามกลุ่มอาชีพ ไตรมาส 3 ปี 2568**

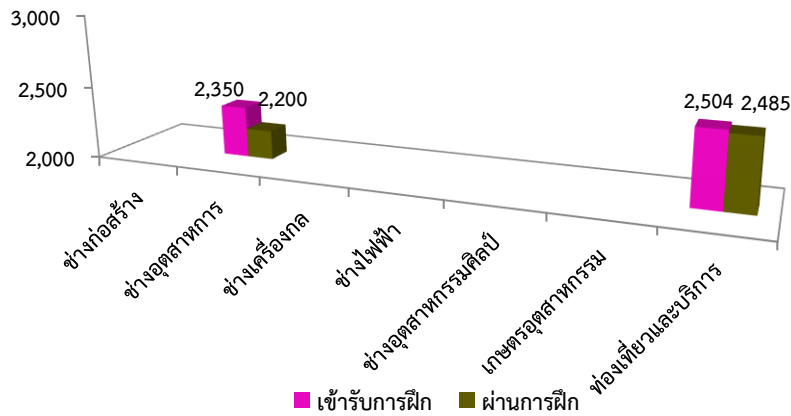

ที่มา : สถาบันพัฒนาฝีมือแรงงาน 35 เพชรบุรี



## 4. การคุ้มครองแรงงานและสวัสดิการ

### 4.1 การตรวจแรงงาน

กระทรวงแรงงานนอกจากจะมีภารกิจด้านการส่งเสริมการมีงานทำ การพัฒนาฝีมือแรงงานเพื่อยกระดับฝีมือให้เป็นที่ยอมรับของตลาดแรงงาน และทัดเทียมมาตรฐานสากลแล้ว อีกภารกิจหนึ่งที่เกิดขึ้นต่อเนื่องภายหลังการส่งเสริมให้คนมีงานทำแล้วคือ ภารกิจด้านการคุ้มครองลูกจ้าง ให้ได้รับความเป็นธรรมในการทำงานโดยสำนักงานสวัสดิการและคุ้มครองแรงงานจังหวัดเพชรบุรี เป็นหน่วยงานที่มีบทบาทในการคุ้มครองผู้ใช้แรงงานให้ได้รับความเป็นธรรมจากการทำงาน ภายใต้พระราชบัญญัติคุ้มครองแรงงานเพื่อไม่ให้ถูกเอารัดเอาเปรียบจากนายจ้างโดยมีจุดมุ่งหมายสูงสุด คือ ให้มีคุณภาพชีวิตที่ดีขึ้น ขณะเดียวกันในอีกด้านหนึ่งก็ต้องผดุงไว้ซึ่งความยุติธรรมกับฝ่ายนายจ้าง กล่าวคือไม่โอนเอียงไปด้านใดด้านหนึ่ง ทั้งนี้ มาตรการที่จะช่วยให้ผู้ใช้แรงงานได้รับรายได้และสวัสดิการที่เป็นธรรมเพียงพอต่อการดำรงชีวิต รวมถึงได้รับการคุ้มครองแรงงานให้มีคุณภาพชีวิตที่ดีขึ้นได้คือการตรวจสอบสถานประกอบการเพื่อให้แน่ใจว่าผู้ใช้แรงงานได้รับการปฏิบัติและดูแลตามกฎหมาย ขณะเดียวกันจะเป็นมาตรการในการกระตุ้นให้สถานประกอบการเอาใจใส่ดูแลลูกจ้างของตนให้มากขึ้นอีกด้วย

สำหรับในไตรมาส 3 ปี 2568 สำนักงานสวัสดิการและคุ้มครองแรงงานจังหวัดเพชรบุรี ได้ดำเนินการตรวจสอบสถานประกอบการทั้งสิ้น 23 แห่ง มีลูกจ้างที่ผ่านการตรวจหรือได้รับการคุ้มครองรวม 447 คน จำแนกเป็นชาย 235 คน (ร้อยละ 52.57 ของลูกจ้างที่ตรวจทั้งหมด) หญิง 212 คน (ร้อยละ 47.43 ของลูกจ้างที่ตรวจทั้งหมด) ซึ่งสถานประกอบการที่ตรวจส่วนใหญ่เป็นสถานประกอบการขนาด 10 - 19 คน และขนาด 20 - 49 คน ซึ่งมีสัดส่วนเท่ากัน คิดเป็นร้อยละ 26.09 (6 แห่ง) รองลงมาเป็นสถานประกอบการขนาด 5 - 9 คน ร้อยละ 21.74 (5 แห่ง) ขนาด 1 - 4 คน ร้อยละ 17.39 (4 แห่ง) และขนาด 50 - 99 คน คิดเป็นร้อยละ 8.69 (2 แห่ง) ผลการตรวจพบว่าสถานประกอบการส่วนใหญ่ปฏิบัติตามกฎหมาย ร้อยละ 69.57 (จำนวน 16 แห่ง) ขณะที่สถานประกอบการที่ปฏิบัติไม่ถูกต้องตามกฎหมาย มีร้อยละ 30.43 (จำนวน 7 แห่ง) (ตารางที่ 37 (ภาคผนวก))

เมื่อพิจารณาเปรียบเทียบอัตราการปฏิบัติไม่ถูกต้องตามกฎหมายคุ้มครองแรงงาน จำแนกตามขนาดสถานประกอบการ พบว่าสถานประกอบการที่ปฏิบัติไม่ถูกต้องสูงสุด ได้แก่ ขนาด 10 - 19 คน คิดเป็นร้อยละ 42.86 (3 แห่ง) ของสถานประกอบการที่ปฏิบัติไม่ถูกต้องทั้งหมด (ตารางที่ 37 (ภาคผนวก))

สำหรับสถานประกอบการที่ปฏิบัติไม่ถูกต้องตามกฎหมายคุ้มครองแรงงาน จำนวน 7 แห่ง ทั้งนี้ในบางแห่งอาจมีการปฏิบัติไม่ถูกต้องมากกว่า 1 กรณี ส่วนใหญ่ปฏิบัติไม่ถูกต้องในเรื่องวันหยุด คกก.สวัสดิการ และค่าจ้าง โดยสำนักงานสวัสดิการและคุ้มครองแรงงานได้ออกคำสั่งให้ดำเนินถูกต้องแล้ว (ตารางที่ 37 และตารางที่ 38 (ภาคผนวก))

เรื่องที่สถานประกอบการในจังหวัดเพชรบุรี ปฏิบัติไม่ถูกต้องตามกฎหมายคุ้มครองแรงงาน ไตรมาส 3 ปี 2568

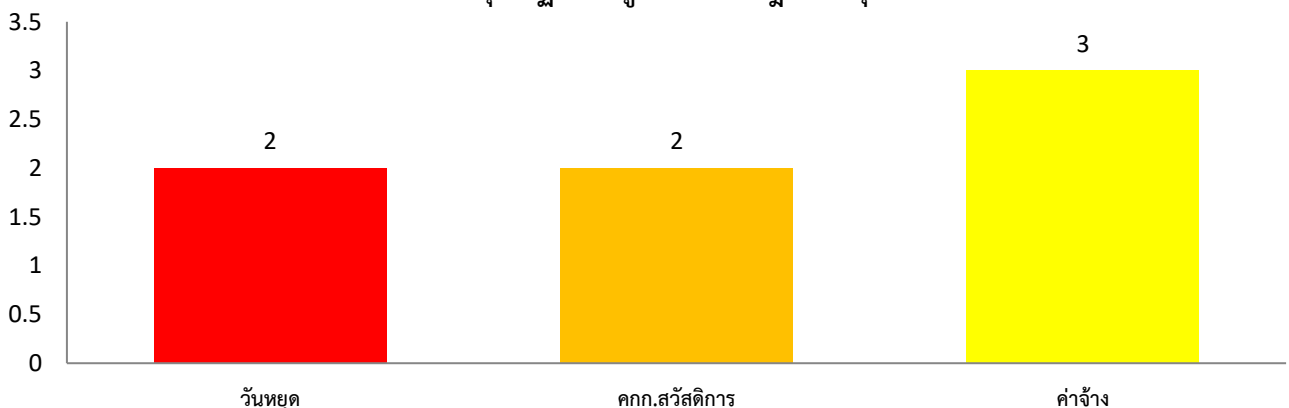

ที่มา : สำนักงานสวัสดิการและคุ้มครองแรงงานจังหวัดเพชรบุรี



เมื่อพิจารณาตามประเภทอุตสาหกรรมพบว่าอุตสาหกรรมที่ปฏิบัติไม่ถูกต้องตามกฎหมายสูงสุด คือที่การขายส่ง การขายปลีก การซ่อมแซมยนต์ และจักรยานยนต์ จำนวน 5 แห่ง (ร้อยละ 71.43) (ตารางที่ 38 (ภาคผนวก))

### ประเภทอุตสาหกรรมในจังหวัดเพชรบุรี ปฏิบัติไม่ถูกต้องตามกฎหมายคุ้มครองแรงงาน (5 อันดับแรก) ไตรมาส 3 ปี 2568

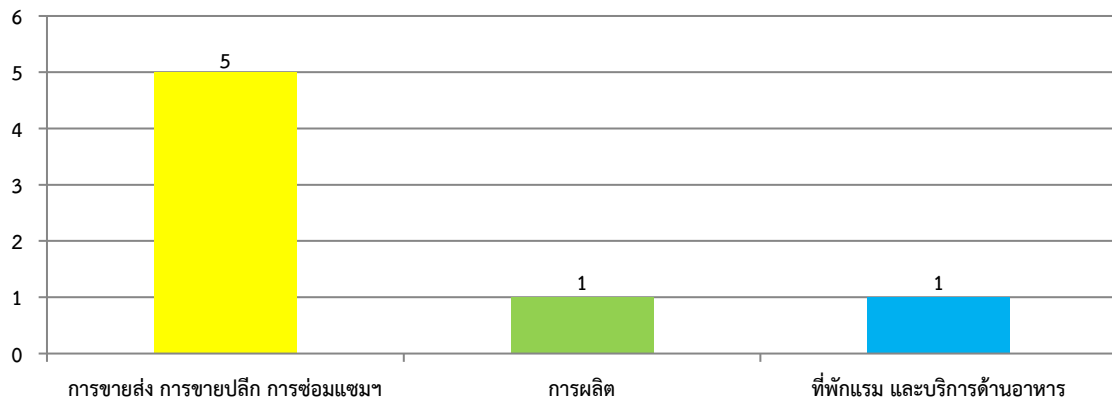

เมื่อสำนักงานสวัสดิการและคุ้มครองแรงงานจังหวัดเพชรบุรี ตรวจสอบว่าสถานประกอบการไม่ปฏิบัติตามกฎหมายคุ้มครองแรงงาน จะมีการดำเนินการเพื่อให้สถานประกอบการนั้นปฏิบัติให้ถูกต้องตามกฎหมายแรงงาน เพื่อให้เกิดความเป็นธรรมแก่ลูกจ้าง ได้แก่ การแนะนำให้ปฏิบัติในสิ่งที่ถูกต้อง การออกหนังสือเชิญพบ การออกคำสั่งให้ดำเนินการ การเปรียบเทียบปรับ หรือการส่งเรื่องดำเนินคดี ทั้งนี้ การจะดำเนินการในลักษณะใดจะพิจารณาตามความรุนแรงของปัญหา จากตัวเลขข้างต้นพบว่าเรื่องที่ปฏิบัติไม่ถูกต้องตามกฎหมาย 7 แห่ง โดยสำนักงานสวัสดิการและคุ้มครองแรงงานจังหวัดเพชรบุรี ได้ออกคำสั่งให้ดำเนินการ ทั้งหมด 7 แห่ง คิดเป็นร้อยละ 100 (ตารางที่ 38 (ภาคผนวก))



## 4.2 การตรวจความปลอดภัยในการทำงาน

สำหรับการตรวจความปลอดภัยในการทำงาน ซึ่งเป็นเครื่องมือในการคุ้มครองดูแลความปลอดภัยอาชีวอนามัย และสภาพแวดล้อมในการทำงานของลูกจ้าง นอกจากนี้การตรวจความปลอดภัยในการทำงานยังเป็นอีกมาตรการหนึ่ง ที่ดำเนินการเพื่อกระตุ้นส่งเสริมให้เจ้าของสถานประกอบการเห็นความสำคัญ และตระหนักถึงเรื่องความปลอดภัยในการทำงาน เพราะหากการทำงานมีความปลอดภัยย่อมส่งผลถึงคุณภาพชีวิตที่ดี ของผู้ใช้แรงงานตามมาเมื่อคนงานมีคุณภาพชีวิตที่ดี จะทำงานอย่างมีความสุขและจะส่งผลต่อผลผลิตที่เพิ่มสูงขึ้นของสถานประกอบการ อันนำไปสู่ผลกำไรตามมานั่นเอง ในไตรมาสที่ 3 ปี 2568 สำนักงานสวัสดิการและคุ้มครองแรงงานจังหวัดเพชรบุรี ได้ดำเนินการตรวจความปลอดภัย ในสถานประกอบการทั้งสิ้น 24 แห่ง ลูกจ้างที่ผ่านการตรวจทั้งสิ้น 1,394 คน โดยในไตรมาสนี้ มีการตรวจสถานประกอบการ ลดลงจากไตรมาสที่แล้ว 27 แห่ง (ไตรมาส 2 ปี 2568 ตรวจ 51 แห่ง) ขณะที่ลูกจ้างที่ผ่านการตรวจ 1,394 คน ลดลงจาก ไตรมาสที่แล้ว 465 คน (ไตรมาส 2 ปี 2568 มีจำนวน 1,859 คน) (ตารางที่ 39 (ภาคผนวก))

ประเภทอุตสาหกรรมที่มีการตรวจความปลอดภัยในการทำงานสูงสุดในไตรมาส 3 ปี 2568 ได้แก่ การขายส่ง การขายปลีก มีจำนวน 11 แห่ง คิดเป็นร้อยละ 45.83 ของสถานประกอบการที่ตรวจทั้งหมด รองลงมา คือ การผลิต และที่พักแรมและบริการด้านอาหาร ซึ่งมีสัดส่วนเท่ากัน คือ จำนวน 4 แห่ง คิดเป็นร้อยละ 16.67 กิจกรรมการบริการด้านอื่นๆ จำนวน 2 แห่ง คิดเป็นร้อยละ 8.33 และการจัดหาน้ำ การจัดการน้ำเสีย และของเสีย กิจกรรมด้านสุขภาพ และศิลปะ ความบันเทิง และนันทนาการ ซึ่งมีสัดส่วนเท่ากัน จำนวน 1 แห่ง คิดเป็นร้อยละ 4.16 ตามลำดับ (ตารางที่ 40 (ภาคผนวก))

### ประเภทอุตสาหกรรมในจังหวัดเพชรบุรี ที่มีการตรวจความปลอดภัยในที่ทำงาน (5 อันดับแรก)

ไตรมาส 3 ปี 2568

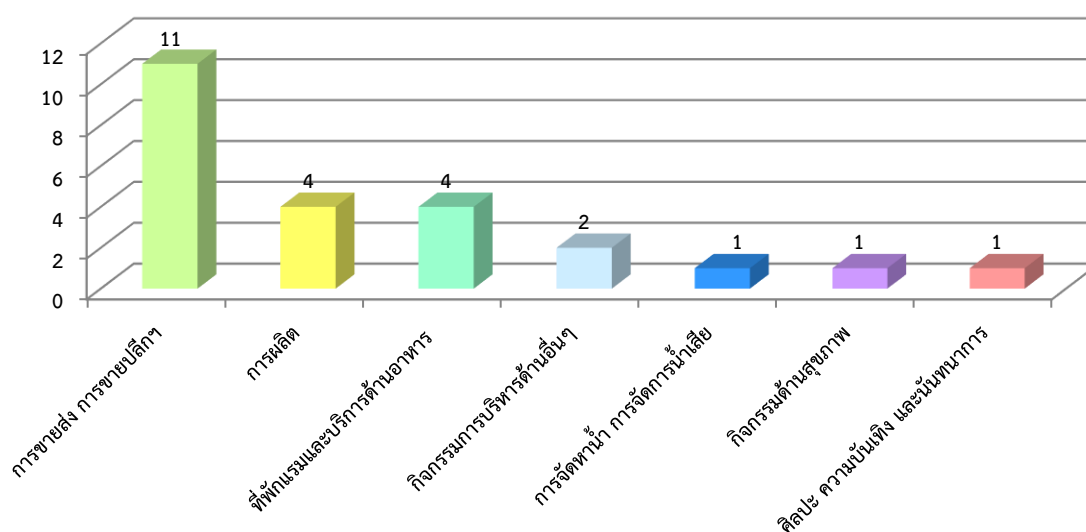

ที่มา : สำนักงานสวัสดิการและคุ้มครองแรงงานจังหวัดเพชรบุรี

ประเภทอุตสาหกรรมที่มีอัตราการปฏิบัติไม่ถูกต้องตามกฎหมายความปลอดภัยในการทำงานสูงสุดในไตรมาส 3 ปี 2568 ได้แก่ประเภทการขายส่ง การขายปลีก จำนวน 8 แห่ง คิดเป็นร้อยละ 42.11 รองลงมา คือการผลิต จำนวน 4 แห่ง คิดเป็นร้อยละ 21.05 ที่พักแรมและบริการด้านอาหารและกิจกรรมการบริการด้านอื่นๆ ซึ่งมีสัดส่วนเท่ากัน คือ 2 แห่ง คิดเป็นร้อยละ 10.53 และการจัดหาน้ำ การจัดการน้ำเสีย และของเสีย กิจกรรมด้านสุขภาพ และศิลปะ ความบันเทิง และนันทนาการ ซึ่งมีสัดส่วนเท่ากัน คือ 1 แห่ง คิดเป็นร้อยละ 4.17 ของสถานประกอบการ ที่ปฏิบัติไม่ถูกต้อง (ตารางที่ 40 (ภาคผนวก))



การดำเนินการของเจ้าหน้าที่ในส่วนของสถานประกอบการที่ปฏิบัติไม่ถูกต้องตามกฎหมายความปลอดภัยในการทำงาน ประกอบไปด้วยการให้คำแนะนำในวิธีการปฏิบัติที่ถูกต้อง การออกคำสั่งให้ส่งเอกสาร เรียกพบ ปรับปรุง หรือหยุดการใช้เครื่องจักร รวมทั้งการส่งเรื่องดำเนินคดี ทั้งนี้ ในบางแห่งอาจมีการดำเนินการมากกว่า 1 กรณี สำหรับไตรมาส 3 ปี 2568 ซึ่งพบว่า มีสถานประกอบการปฏิบัติไม่ถูกต้องตามกฎหมายความปลอดภัย จำนวน 19 แห่ง ในส่วนของการออกคำสั่งมีจำนวน 19 แห่ง ร้อยละ 100 โดยเป็นการออกคำสั่งให้ปรับปรุง จำนวน 19 แห่ง ร้อยละ 100 (ตารางที่ 40 (ภาคผนวก))

#### 4.3 การแรงงานสัมพันธ์

##### 4.3.1 องค์การนายจ้าง/ลูกจ้าง

นอกเหนือจากภารกิจด้านการคุ้มครองแรงงานและดูแลด้านความปลอดภัย ทั้งแก่ลูกจ้างและนายจ้างแล้ว กระทรวงแรงงานโดยสำนักงานสวัสดิการและคุ้มครองแรงงานจังหวัดเพชรบุรี ยังมีภารกิจในการส่งเสริมและพัฒนาระบบแรงงานสัมพันธ์ให้เหมาะสมและสอดคล้องกับเศรษฐกิจ สังคม เพื่อป้องกันความขัดแย้ง และเสริมสร้างความร่วมมือที่ดีต่อกันระหว่างนายจ้าง ลูกจ้าง และผู้มีส่วนเกี่ยวข้อง โดยมีเป้าหมายหลักเพื่อสร้างสันติสุขในวงการแรงงานให้นายจ้าง และลูกจ้าง มีทัศนคติที่ดีต่อกันในการทำงาน เพราะหากนายจ้าง ลูกจ้างมีความเข้าใจกันเป็นอย่างดีย่อมไม่เกิดปัญหาขัดแย้งขึ้น เมื่อปัญหาข้อขัดแย้งไม่มีพลังในการขับเคลื่อนงานหรือทีมงานก็จะดีนำไปสู่การเพิ่มผลผลิตหรือเพิ่มผลิตภาพในการปฏิบัติงาน ลูกจ้างหรือผู้ใช้แรงงานมีความสุขในการทำงานคุณภาพชีวิตย่อมดีขึ้น ขณะเดียวกันนายจ้างก็มีความสุขเนื่องจากมีผลผลิตเพิ่มขึ้นเป็นผลกำไรตามมา ทั้งนี้ ในกลุ่มของนายจ้างและลูกจ้างจะมีการตั้งองค์การเพื่อทำหน้าที่เป็นตัวแทนตนเอง โดยเมื่อพิจารณาในส่วนองค์การนายจ้าง ไตรมาส 3 ปี 2568 พบว่า จังหวัดเพชรบุรี ไม่มีการจัดตั้งองค์การนายจ้าง (แผนภูมิที่ 41) ในส่วนจำนวนองค์กรลูกจ้างข้อมูล ณ สิ้นไตรมาส 3 ปี 2568 มีการจัดตั้งองค์กรส่วนสหภาพแรงงานในกิจการเอกชน มีจำนวน 2 แห่ง (ตารางที่ 41 (ภาคผนวก))

##### 4.3.2 ข้อเรียกร้อง/ข้อพิพาท/ข้อขัดแย้ง ในจังหวัดเพชรบุรี ไตรมาส 3 ปี 2568

สำหรับการเกิดข้อเรียกร้อง/ข้อพิพาทแรงงานและข้อขัดแย้งในรอบไตรมาส 3 ปี 2568 พบว่าไม่มีการแจ้งข้อเรียกร้อง (ตารางที่ 44 (ภาคผนวก))

สำหรับข้อพิพาทแรงงานที่เกิดขึ้นในสถานประกอบการช่วงไตรมาส 3 ปี 2568 พบว่าไม่มีการเกิดข้อพิพาท (ตารางที่ 44 (ภาคผนวก))

ในส่วนความขัดแย้งในการจ้างงานระหว่างนายจ้างและลูกจ้างที่ไม่ใช่ข้อพิพาทแรงงานตามกฎหมายที่เรียกว่า "ข้อขัดแย้ง" ในรอบไตรมาสที่ 3 ปี 2568 พบว่าไม่มีการเกิดความขัดแย้ง (ตารางที่ 44 (ภาคผนวก))

#### 4.4 สวัสดิการแรงงาน

กิจกรรมที่ช่วยสนับสนุนส่งเสริมให้ผู้ใช้แรงงานมีคุณภาพชีวิตที่ดีขึ้นนอกเหนือจากการตรวจสถานประกอบการ เพื่อให้การคุ้มครองให้ผู้ใช้แรงงานตามที่ได้กล่าวมาแล้ว สำนักงานสวัสดิการและคุ้มครองแรงงานจังหวัดเพชรบุรี ยังมีการส่งเสริมการจัดสวัสดิการแรงงานในสถานประกอบการ โดยในไตรมาส 3 ปี 2568 ได้ดำเนินการส่งเสริมให้สถานประกอบการจัดสวัสดิการในรูปแบบต่างๆ แก่ลูกจ้างหรือผู้ใช้แรงงาน ดังนี้ 1) ส่งเสริมการให้บริการด้านสวัสดิการแรงงาน นอกเหนือ จากที่กฎหมายกำหนด 27 แห่ง ลูกจ้างที่ได้รับการส่งเสริม 1,332 คน 2) ส่งเสริมความรู้เกี่ยวกับสวัสดิการแรงงาน 27 แห่ง ลูกจ้างได้รับการส่งเสริม 1,332 คน (ตารางที่ 43 (ภาคผนวก))



#### 4.5 การเลิกจ้าง

สำนักงานประกันสังคมจังหวัดเพชรบุรี รายงานสถานการณ์เลิกจ้าง ไตรมาส 3 ปี 2568 มีสถานประกอบการที่เลิกกิจการ จำนวน 52 แห่ง ลูกจ้างถูกเลิกจ้าง 109 คน ส่วนใหญ่เป็นสถานประกอบการขนาด 1 - 9 คนจำนวน 51 แห่ง โดยมีสัดส่วนร้อยละ 98.08 ของสถานประกอบการที่เลิกกิจการทั้งหมด ลูกจ้างถูกเลิกจ้างจำนวน 98 คน คิดเป็นร้อยละ 89.91 ของจำนวนลูกจ้างที่ถูกเลิกจ้างทั้งหมด ขณะที่สถานประกอบการขนาด 10 คนขึ้นไป เลิกกิจการ 1 แห่ง คิดเป็นร้อยละ 1.92 ของสถานประกอบการที่เลิกกิจการทั้งหมด ผู้ถูกเลิกจ้าง 11 คน คิดเป็นร้อยละ 10.09 ของลูกจ้างที่ถูกเลิกจ้างทั้งหมด (ตารางที่ 44 (ภาคผนวก))

สถานประกอบการที่เลิกกิจการและลูกจ้างที่ถูกเลิกจ้างในจังหวัดเพชรบุรี  
จำแนกตามขนาดสถานประกอบการ ไตรมาส 3 ปี 2568

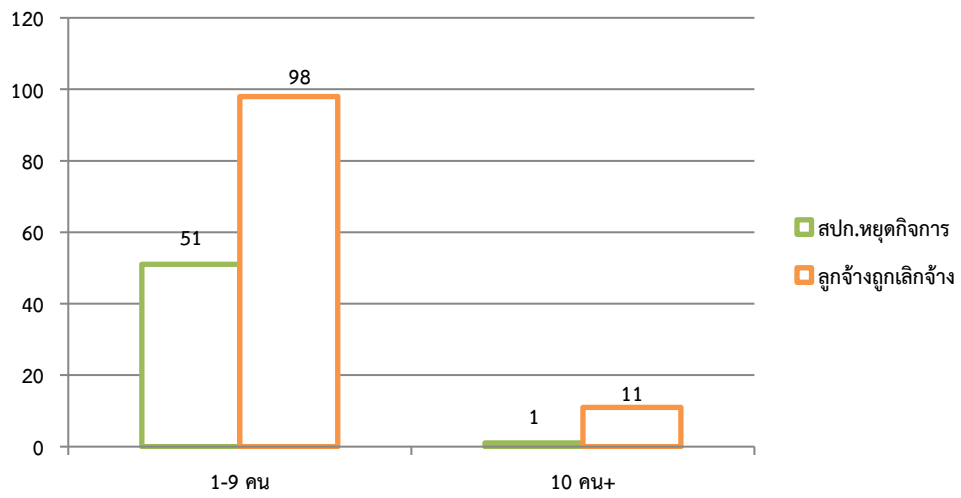

ที่มา : สำนักงานประกันสังคมจังหวัดเพชรบุรี

เมื่อพิจารณาประเภทกิจการที่มีการเลิกจ้างสูงสุด 3 อันดับแรกเรียงลำดับได้ดังนี้ 1) ปลุกมะนาว จำนวน 5 แห่ง คิดเป็นร้อยละ 9.62 สำหรับลูกจ้างที่ถูกเลิกจ้าง จำนวน 17 คน คิดเป็นร้อยละ 15.60 2) จับปลาทะเล จำนวน 4 แห่ง คิดเป็นร้อยละ 7.69 3) ตกแต่งภายใน รับเหมาก่อสร้าง ร้านขายข้าวแกง จับปูทะเล ซึ่งมีสัดส่วนที่เท่ากัน จำนวน 2 แห่ง คิดเป็นร้อยละ 3.85 สำหรับลูกจ้างที่ถูกเลิกจ้าง ตกแต่งภายใน จำนวน 12 คน คิดเป็นร้อยละ 11.01 รับเหมาก่อสร้าง จำนวน 12 คน คิดเป็นร้อยละ 11.01 ร้านขายข้าวแกง จำนวน 3 คน คิดเป็นร้อยละ 2.75 จับปูทะเล จำนวน 0 คน (ตารางที่ 45 (ภาคผนวก))

**สถานประกอบการที่เลิกกิจการ และลูกจ้างที่ถูกเลิกจ้างในจังหวัดเพชรบุรี  
จำแนกตามประเภทกิจการ ไตรมาส 3 ปี 2568**

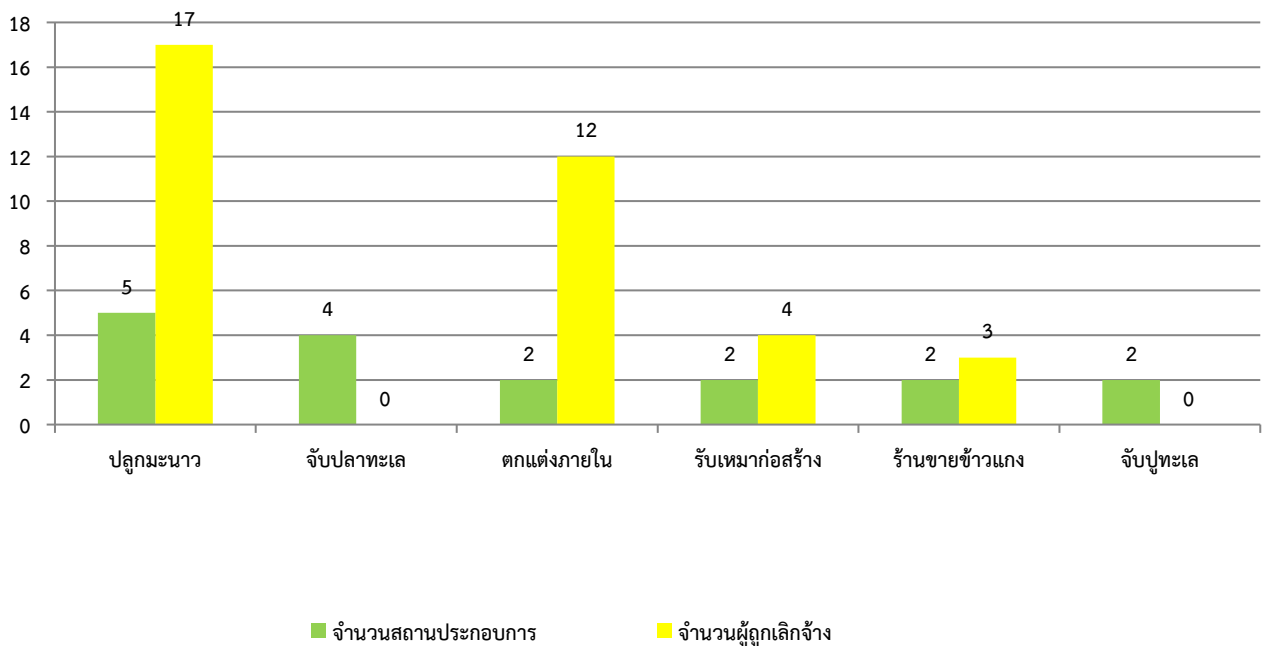

ที่มา : สำนักงานประกันสังคมจังหวัดเพชรบุรี

**4.6 การประสบอันตราย/เจ็บป่วยในการทำงาน (กองทุนเงินทดแทน)**

สำหรับการประสบอันตรายหรือเจ็บป่วยเนื่องมาจากการทำงานในรอบไตรมาส 3 ปี 2568 พบว่า การประสบอันตรายหรือเจ็บป่วยเนื่องมาจากการทำงานมีทั้งสิ้น 181 คน โดยสถานประกอบการที่มีการประสบอันตรายหรือเจ็บป่วยมากที่สุด คือ สถานประกอบการขนาดใหญ่ที่มีลูกจ้าง ขนาด 200 - 499 คน จำนวน 48 คน คิดเป็นร้อยละ 26.52 รองลงมาคือ ขนาด 100 - 199 คน จำนวน 41 คน คิดเป็นร้อยละ 22.65 ขนาด 1,000 คนขึ้นไป จำนวน 21 คน คิดเป็นร้อยละ 11.60 ขนาด 50 - 99 คน จำนวน 19 คน คิดเป็นร้อยละ 10.50 ขนาด 20 - 49 คน จำนวน 25 คน คิดเป็นร้อยละ 13.81 ขนาด 1 - 9 คน จำนวน 15 คน คิดเป็นร้อยละ 8.29 และขนาด 10 - 19 คน จำนวน 7 คน คิดเป็นร้อยละ 3.87 ส่วนสถานประกอบการ ขนาด 500 - 999 คน มีการประสบอันตรายหรือเจ็บป่วยเนื่องมาจากการทำงาน น้อยที่สุดคือ จำนวน 5 คน คิดเป็นร้อยละ 2.76 (ตารางที่ 46 (ภาคผนวก))



ผู้ประสบอันตรายหรือเจ็บป่วยเนื่องจากการทำงาน จำแนกตามขนาดสถานประกอบการ  
ไตรมาส 3 ปี 2568

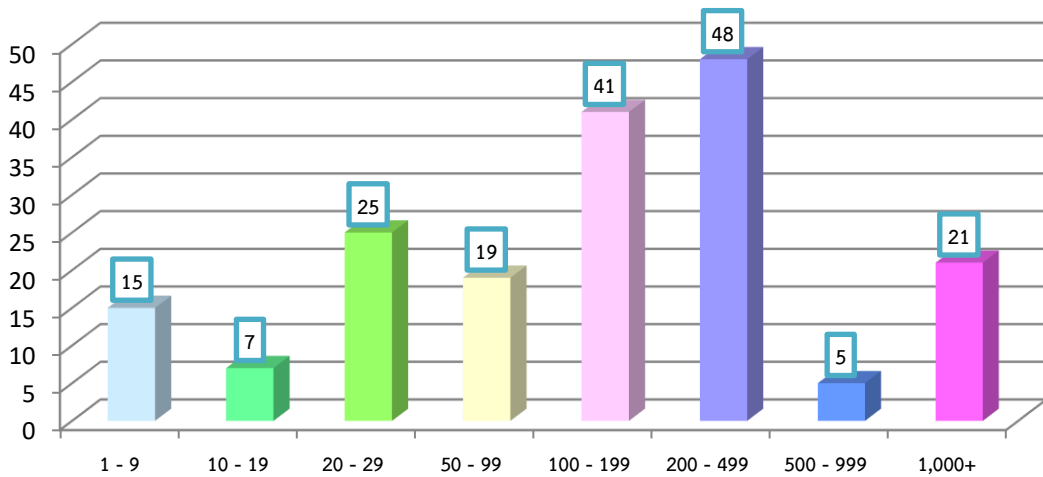

ที่มา : สำนักงานประกันสังคมจังหวัดเพชรบุรี

เมื่อพิจารณาผู้ประสบอันตรายหรือเจ็บป่วยจากการทำงาน 181 คน ตามประเภทความร้ายแรง พบว่า ส่วนใหญ่จะหยุดงานไม่เกิน 3 วัน กล่าวคือมีจำนวน 153 คน (ร้อยละ 84.53) และรองลงมาเป็นผู้หยุดงานเกิน 3 วัน จำนวน 25 คน ร้อยละ 13.81 และเสียชีวิต จำนวน 3 คน ร้อยละ 1.66 (ตารางที่ 47 (ภาคผนวก))

ผู้ประสบอันตรายหรือเจ็บป่วยเนื่องจากการทำงานจังหวัดเพชรบุรี จำแนกตามความร้ายแรงการประสบอันตราย  
ไตรมาส 3 ปี 2568

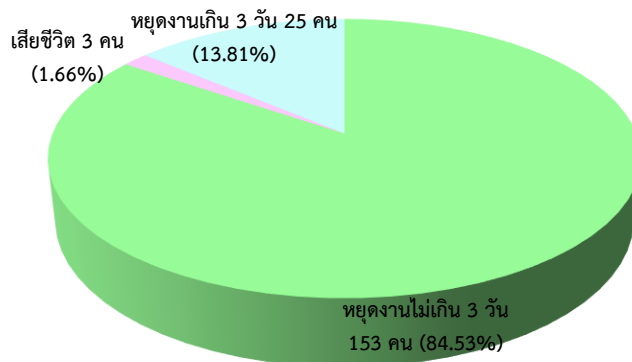

ที่มา : สำนักงานประกันสังคมจังหวัดเพชรบุรี



สำหรับสาเหตุการประสบอันตรายเนื่องจากการทำงานพิจารณาใน 5 อันดับแรก สรุปได้ดังนี้  
 1) วัตถุหรือสิ่งของตัด/บาด/ทิ่มแทง มีจำนวน 46 คน (ร้อยละ 25.41) 2) วัตถุหรือสิ่งของกระแทก/ชน จำนวน 44 คน (ร้อยละ 24.31) 3) วัตถุหรือสิ่งของหรือสารเคมีกระเด็นเข้าตา จำนวน 18 คน (ร้อยละ 9.94) 4) วัตถุหรือสิ่งของหนีบ/ดิ่ง จำนวน 17 คน (ร้อยละ 9.39) 5) หกล้ม ลื่นล้ม จำนวน 13 คน (ร้อยละ 7.18) (ตารางที่ 47 (ภาคผนวก))

**ผู้ประสบอันตรายหรือเจ็บป่วยเนื่องจากการทำงานจังหวัดเพชรบุรีจำแนกตามสาเหตุการประสบอันตราย  
 (5 อันดับแรก) ไตรมาส 3 ปี 2568**

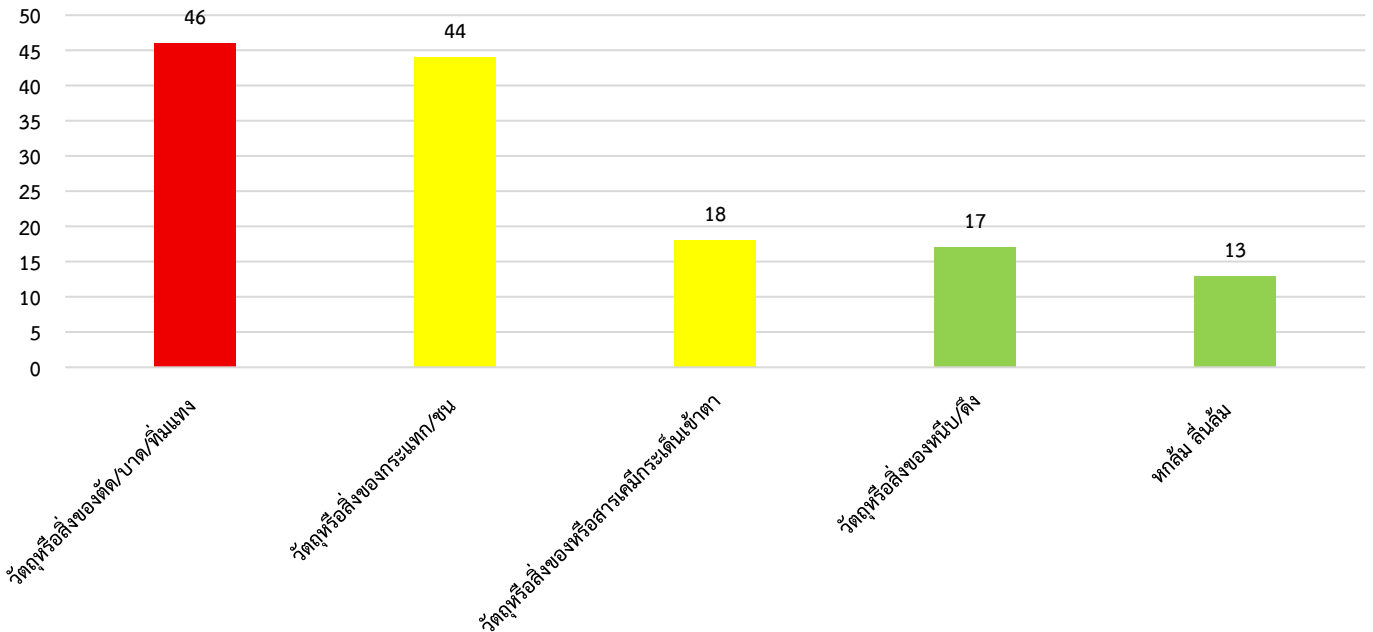

ที่มา : สำนักงานประกันสังคมจังหวัดเพชรบุรี

**5. การประกันสังคม**

ภารกิจด้านการประกันสังคมเป็นอีกภารกิจที่กระทรวงแรงงาน โดยสำนักงานประกันสังคมจังหวัดเพชรบุรี มีหน้าที่ต้องดูแลผู้ใช้แรงงาน เพื่อให้มีคุณภาพชีวิตที่ดีขึ้นและมีหลักประกันชีวิตที่มั่นคงเมื่อยามแก่ชราอีกด้วย ข้อมูล ณ สิ้นไตรมาส 3 ปี 2568 พบว่า ในจังหวัดเพชรบุรี มีผู้ประกันตนทั้งสิ้น 206,789 คน จำแนกเป็นมาตรา 33 จำนวน 71,147 คน มาตรา 39 จำนวน 6,364 คน และมาตรา 40 จำนวน 129,278 คน (แผนภูมิที่ 48 (ตารางที่ 48 (ภาคผนวก)) และมีสถานประกอบการที่ขึ้นทะเบียนประกันสังคม ทั้งสิ้น 2,786 แห่ง โดยส่วนใหญ่เป็นสถานประกอบการ ขนาดต่ำกว่า 10 คน คือมีจำนวน 2,057 แห่ง คิดเป็นร้อยละ 73.83 ในส่วนผู้ประกันตน มีจำนวนทั้งสิ้น 71,147 คน ส่วนใหญ่เป็นผู้ประกันตนในสถานประกอบการขนาด 1,000 คนขึ้นไป ในส่วนผู้ประกันตน มีจำนวนทั้งสิ้น 22,798 คน คิดเป็นร้อยละ 32.04 (ตารางที่ 49 (ภาคผนวก))



### ผู้ประกันตนในจังหวัดเพชรบุรี จำแนกตามมาตรา ไตรมาส 3 ปี 2568

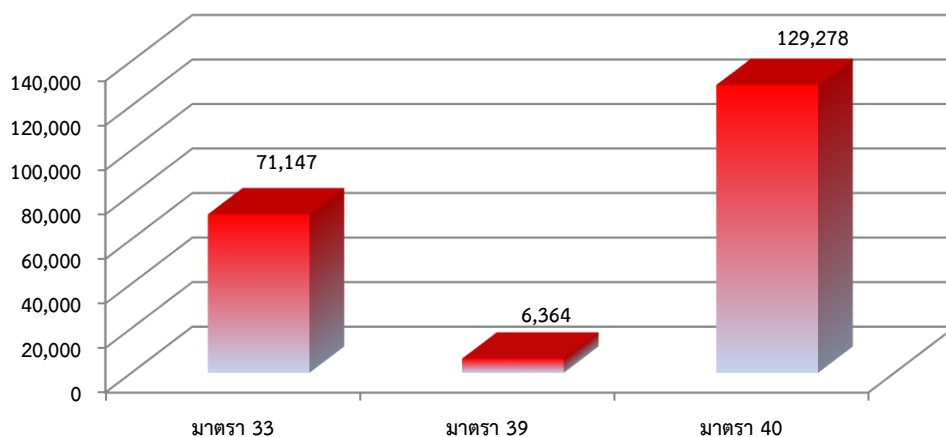

ที่มา : สำนักงานประกันสังคมจังหวัดเพชรบุรี

### สถานประกอบการและผู้ประกันตนในจังหวัดเพชรบุรี ไตรมาส 3 ปี 2568

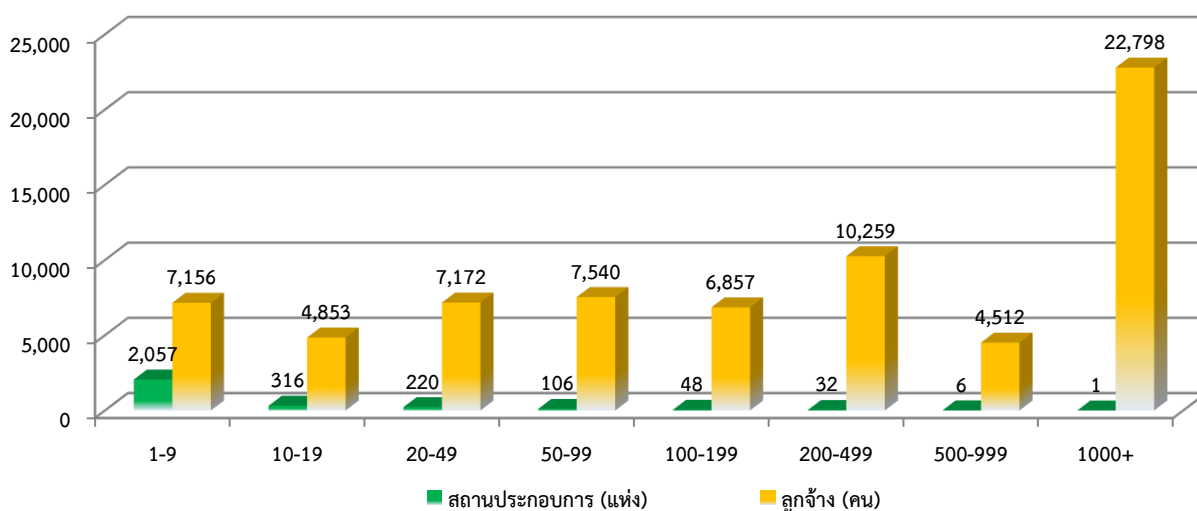

ที่มา : สำนักงานประกันสังคมจังหวัดเพชรบุรี

ปัจจุบันจังหวัดเพชรบุรี มีสถานพยาบาลในสังกัดประกันสังคมที่เป็นสถานพยาบาลของรัฐบาล จำนวน 1 แห่ง คิดเป็นร้อยละ 100 ของสถานพยาบาลทั้งหมด (ตารางที่ 50 (ภาคผนวก))



จำนวนการใช้บริการของกองทุนประกันสังคม พิจารณาตามประเภทของประโยชน์ทดแทน ซึ่งมี 7 กรณี ได้แก่ เจ็บป่วย คลอดบุตร ทูพลาภาพ ตาย สงเคราะห์บุตร ชราภาพ และว่างงาน พบว่า จำนวนผู้ใช้บริการมีทั้งสิ้น 17,378 ราย คิดเป็นร้อยละ 8.40 ของผู้ประกันตนทั้งหมด ซึ่งจำนวนผู้ใช้บริการในไตรมาสนี้เพิ่มขึ้นจากไตรมาสที่แล้ว ที่มีจำนวน 16,202 คน สำหรับประเภทประโยชน์ทดแทนที่ผู้ประกันตนใช้บริการสูงสุด ได้แก่ สงเคราะห์บุตร มีจำนวน 7,386 คน หรือร้อยละ 42.50 ของผู้ใช้บริการทั้งหมด สำหรับปริมาณการจ่ายเงินประโยชน์ทดแทน พบว่าการจ่ายเงินกรณีชราภาพมีการจ่ายเงินสูงสุด ถึง 73,326,323.62 บาท (ร้อยละ 45.73 ของเงินประโยชน์ทดแทนที่จ่าย (ตารางที่ 51 (ภาคผนวก))

**ผู้ประกันตนที่ใช้บริการกองทุนประกันสังคมในจังหวัดเพชรบุรีจำแนกตามประเภทประโยชน์ทดแทน ไตรมาส 3 ปี 2568**

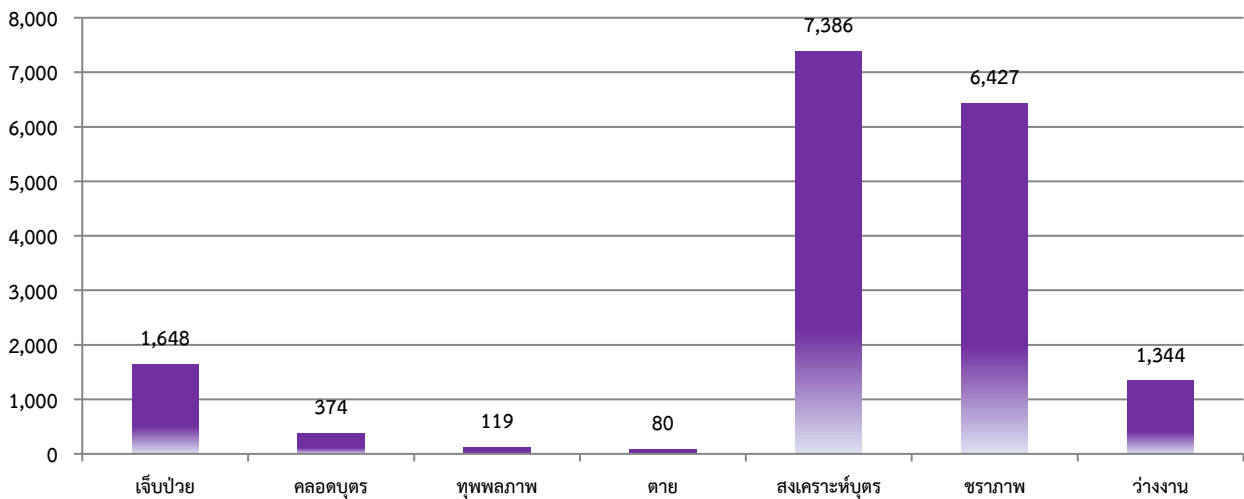

หากพิจารณาตามปริมาณการจ่ายเงินประโยชน์ทดแทน จะพบว่ามีเงินที่จ่ายทั้งสิ้น 160,360,051.15 บาท โดยกรณีชราภาพ มีการจ่ายเงินสูงสุดถึง 73,326,323.62 บาท (ร้อยละ 45.73) ของเงินประโยชน์ทดแทนที่จ่าย รองลงมาคือ เจ็บป่วย จ่ายเงินจำนวน 34,089,438.01 บาท (ร้อยละ 21.26) และสงเคราะห์บุตร จ่ายเงินจำนวน 24,080,200.00 บาท (ร้อยละ 15.02) (ตารางที่ 51 (ภาคผนวก))

**การจ่ายเงินประโยชน์ทดแทนในจังหวัดเพชรบุรี จำแนกตามประเภทประโยชน์ทดแทน ไตรมาส 3 ปี 2568**

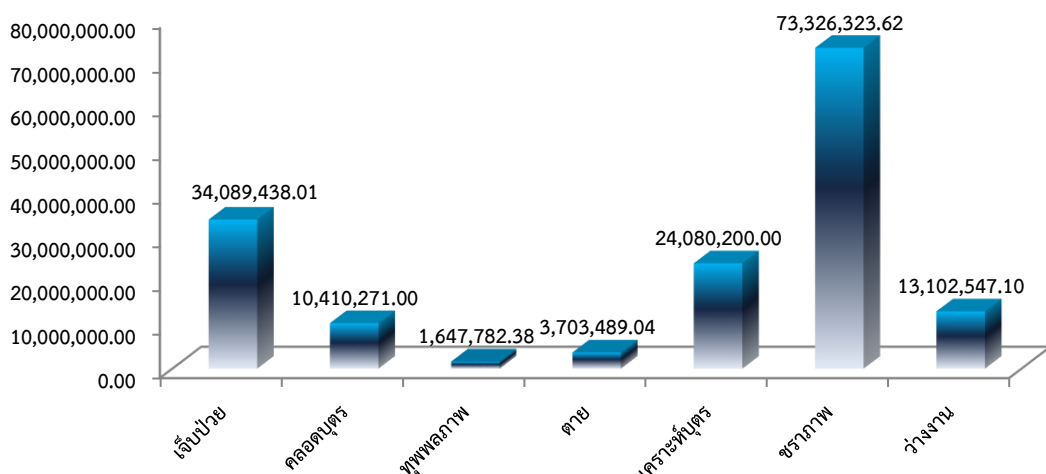

ที่มา : สำนักงานประกันสังคมจังหวัดเพชรบุรี



## 6. ปัญหาด้านแรงงานที่สำคัญ

สำนักงานจัดหางานจังหวัดเพชรบุรี ได้รายงานผลการสำรวจความต้องการใช้แรงงานต่างด้าว พบว่า นายจ้างของแรงงานต่างด้าวมีความต้องการและภาวะขาดแคลนแรงงานในประเทศ ที่ยังคงขาดแคลนแรงงานคิดเป็นสัดส่วนกว่าร้อยละ 39 ของความต้องการแรงงานเนื่องจากแรงงานเหล่านี้ หลังไหลเข้ามาทำงานในจังหวัดเพชรบุรี

ประเภทอุตสาหกรรมที่มีความต้องการแรงงานสูงที่สุดคือ การผลิตเครื่องใช้ไฟฟ้า และอิเล็กทรอนิกส์ แต่มีภาวะขาดแคลนแรงงานไม่มากนัก ขณะที่อุตสาหกรรมการผลิตอาหารและอาหารสัตว์ เป็นภาคการจ้างงานที่ขาดแคลนแรงงานสูงสุด สิ่งที่น่าสนใจก็คือ สถานประกอบการส่วนใหญ่ต้องการแรงงานระดับล่างมากที่สุด คือจบการศึกษาระดับปวช./ปวส./มัธยมศึกษาหรือต่ำกว่า ภาวะขาดแคลนแรงงานต่างชาติเกิดขึ้นเนื่องจากแรงงาน มีลักษณะหมุนเวียนเคลื่อนย้ายสูง ทำให้ต้องมีการนำเข้าแรงงานมาจากประเทศเพื่อนบ้าน

## 7. สถานการณ์แรงงานผู้พิการจังหวัดเพชรบุรี

พระราชบัญญัติส่งเสริมและพัฒนาคุณภาพชีวิตคนพิการ พ.ศ. 2550 มีเจตนารมณ์เพื่อคุ้มครองให้คนพิการมีงานทำหรือประกอบอาชีพ โดยมีให้มีการเลือกปฏิบัติโดยไม่เป็นธรรมเพราะเหตุแห่งสภาพทางกาย หรือสุขภาพ จึงมีบทบัญญัติให้หน่วยงานภาครัฐ และนายจ้างหรือเจ้าของสถานประกอบการต้องรับคนพิการเข้าทำงานตามมาตรา 33 หรือส่งเงินเข้ากองทุนส่งเสริมและพัฒนาคุณภาพชีวิตคนพิการตามมาตรา 34 หรือเลือกดำเนินการตามมาตรา 35

คนพิการในจังหวัดเพชรบุรีที่มีการจดทะเบียนคนพิการ จำนวน 11,887 คน แยกเป็นเพศชาย 6,389 คน (ร้อยละ 53.75) และเพศหญิง จำนวน 5,498 คน (ร้อยละ 46.56) ซึ่งคนพิการที่มีมากที่สุด ได้แก่ ประเภทการเคลื่อนไหวหรือทางกาย จำนวน 6,535 คน (ร้อยละ 46.25)

### ด้านการศึกษา

หน่วยบริการที่ให้บริการด้านการศึกษาแก่คนพิการจังหวัดเพชรบุรี มีจำนวน 4 แห่ง แยกเป็น ศูนย์การศึกษาพิเศษประจำจังหวัดเพชรบุรี 1 แห่ง และโรงเรียน จำนวน 3 แห่ง

### ด้านการมีงานทำ

จังหวัดเพชรบุรีมีการจ้างงานคนพิการตามกฎหมายการจ้างงานคนพิการจำนวน 48 แห่ง ปฏิบัติตามกฎหมายครบถ้วน 48 แห่ง แยกตามมาตรา 33 คนพิการ 121 ราย มาตรา 34 จ่ายเงินแทนการรับคนพิการเข้าทำงาน 9 ราย และมาตรา 35 คนพิการ 3 ราย ผู้ดูแลคนพิการ 1 ราย



## 8. อัตราค่าจ้างขั้นต่ำ

**อัตราค่าจ้างขั้นต่ำ  
จังหวัดเพชรบุรี  
351 บาท**

เริ่ม 1 มกราคม 2568

แรงงานไทย แรงงานต่างด้าว ได้รับอัตราค่าจ้างขั้นต่ำแรกเข้าทำงาน เท่าเทียมกัน

สนง.แรงงาน จังหวัดเพชรบุรี  
saraban\_phetchaburi@mol.mail.go.th

032 400251-2  
สายด่วน 1506

กระทรวงแรงงาน  
www.mol.go.th

**ถูกจ้างเฮ!** **คสม. เคาะขึ้นค่าจ้าง 400 บาท/วัน!**

ใครบ้างที่ได้รับประโยชน์ จากค่าจ้าง 400 บาท/วัน?

**400 บาท**

- พื้นที่กรุงเทพมหานคร
- กิจการโรงแรม (ประเภท 2,3,4 ทั่วประเทศ)
- กิจการสถานบันเทิง ทั่วประเทศ

**เพชรบุรี**  
ค่าจ้างขั้นต่ำทั่วไป 351 บาท/วัน

**ยกเว้น**

**กิจการโรงแรม (ประเภท 2,3,4)**  
(\*\*เฉพาะ ประเภท 2 มีห้องพัก 50 ห้องขึ้นไป หรือ มีห้องอาหารด้วย ประเภท 3 มีห้องพัก ห้องอาหาร สถานบริการ หรือ ห้องประชุมสัมมนา และ ประเภท 4 มีห้องพัก ห้องอาหาร สถานบริการ และห้องประชุมสัมมนา)  
ปรับเป็น 400 บาท/วัน

**กิจการสถานบันเทิง**  
(ในคลับ ผับ บาร์ ออจอบนอาคาร คาเฟ่เกาะ เป็นต้น)  
ปรับเป็น 400 บาท/วัน

เริ่ม 1 กรกฎาคม 2568

สนง.แรงงานจังหวัดเพชรบุรี  
saraban\_phetchaburi@mol.mail.go.th

0 3240 0251-2  
สายด่วน 1506

กระทรวงแรงงาน  
www.mol.go.th



ภาคผนวก

# สภาพเศรษฐกิจจังหวัด

## 1. ผลิตภัณฑ์มวลรวมจังหวัด

ตารางที่ 1 ผลิตภัณฑ์มวลรวมจังหวัดเพชรบุรีปี 2566

โครงสร้างและอัตราการขยายตัว ของผลิตภัณฑ์มวลรวมจังหวัดเพชรบุรี ประจำปี พ.ศ. 2566

สาขาการผลิต	ราคาประจำปี (CMP)		โครงสร้าง (CMP)		ราคาคงที่ (CVM)		อัตราการขยายตัว (CVM)		Source of growth (CVM)	
	2565r	2566p	2566p	ลำดับ	2565r	2566p	2565r	2566p	2565r	2566p
<b>ภาคเกษตร</b>	11,478	11,278	14.3		5,008	4,854	11.5	-3.1	1.12	-0.32
เกษตรกรรม การป่าไม้ และการประมง	11,478	11,278	14.3	2	5,008	4,854	11.5	3.1	1.12	0.32
<b>นอกภาคเกษตร</b>	67,782	67,570	85.7		41,216	39,709	3.9	-3.7	3.39	-3.14
<b>ภาคอุตสาหกรรม</b>	20,819	19,687	25.0		12,746	11,805	2.0	-7.4	0.54	-1.96
การทำเหมืองแร่ และเหมืองหิน	1,628	1,701	2.2	12	748	757	13.2	1.1	0.25	0.02
การผลิต	17,424	15,733	20.0	1	10,804	9,818	3.2	9.1	0.73	2.06
ไฟฟ้า ก๊าซ ไอน้ำและระบบการปรับอากาศ	1,572	2,037	2.6	13	1,597	1,613	7.3	1.0	0.24	0.03
การจัดการน้ำ การจัดการน้ำเสียและของเสีย รวมถึงกิจกรรมที่เกี่ยวข้อง	195	216	0.3	18	114	126	1.4	10.2	0.00	0.02
<b>ภาคบริการ</b>	46,963	47,882	60.7		28,704	28,128	4.8	-2.0	2.88	-1.20
การก่อสร้าง	5,254	4,368	5.5	6	3,518	2,899	19.5	17.6	1.26	1.29
การขายส่งขายปลีก การซ่อมยานยนต์และ	7,224	7,602	9.6	5	3,907	3,988	10.3	2.1	0.80	0.17
การขนส่งและสถานที่เก็บสินค้า	3,560	3,618	4.6	8	2,082	2,062	1.3	1.0	0.06	0.04
ที่พักแรมและบริการด้านอาหาร	4,297	4,901	6.2	9	4,194	3,942	11.4	6.0	0.94	0.53
ข้อมูลข่าวสารและการสื่อสาร	809	738	0.9	14	1,104	1,017	13.0	7.9	0.36	0.18
กิจกรรมทางการเงิน และการประกันภัย	4,794	5,063	6.4	7	2,872	2,873	0.6	0.0	0.04	0.00
กิจกรรมเกี่ยวกับข้อพิพาททรัพย์สิน	2,724	2,951	3.7	10	2,768	2,981	3.5	7.7	0.22	0.44
กิจกรรมวิชาชีพ วิทยาศาสตร์และกิจกรรม	54	69	0.1	19	37	47	31.5	26.7	0.02	0.02
กิจกรรมการบริหารและบริการสนับสนุนอื่นๆ	466	625	0.8	17	256	338	84.1	31.9	0.26	0.17
การบริหารราชการ การป้องกันประเทศ	7,622	7,661	9.7	3	3,770	3,726	2.1	1.2	0.17	0.09
การศึกษา	6,975	7,029	8.9	4	3,145	3,103	0.1	1.3	0.00	0.09
กิจกรรมด้านสุขภาพและงานสังคมสงเคราะห์	2,399	2,474	3.1	11	1,481	1,497	4.3	1.1	0.13	0.03
ศิลปะ ความบันเทิง และนันทนาการ	280	303	0.4	16	210	219	3.8	4.3	0.02	0.02
กิจกรรมบริการด้านอื่นๆ	506	480	0.6	15	339	311	15.7	8.3	0.14	0.06
<b>รวม</b>	<b>79,260</b>	<b>78,848</b>	<b>100.00</b>		<b>46,005</b>	<b>44,361</b>	<b>4.9</b>	<b>-3.6</b>	<b>4.90</b>	<b>-3.57</b>

- แหล่งที่มา : ข้อมูล GPP จากสำนักงานสภาพัฒนาการเศรษฐกิจและสังคมแห่งชาติ (สศช.)
- กลุ่มจังหวัดภาคกลางตอนล่าง 2 ได้แก่ สมุทรสาคร เพชรบุรี ประจวบคีรีขันธ์ สมุทรสงคราม

จัดทำโดย กลุ่มงานนโยบายและเศรษฐกิจจังหวัด สำนักงานคลังจังหวัดเพชรบุรี



## 2.ดัชนีราคาผู้บริโภคจังหวัด

ตารางที่ 2 ดัชนีราคาผู้บริโภคจังหวัดเพชรบุรีไตรมาส 3 ปี 2568

หมวด	ก.ค. 68	ส.ค. 68	ก.ย. 68	ก.ค. - ก.ย. 68
<b>ดัชนีราคาผู้บริโภค</b>	<b>100.3</b>	<b>100.1</b>	<b>100.1</b>	<b>100.2</b>
<b>หมวดอาหารและเครื่องดื่มไม่มีแอลกอฮอล์</b>	<b>102.4</b>	<b>102.0</b>	<b>102.0</b>	<b>102.1</b>
ข้าว แป้ง และผลิตภัณฑ์จากแป้ง	102.1	103.1	101.1	102.1
เนื้อสัตว์ เป็ด ไก่ และสัตว์น้ำ	106.9	103.4	101.2	103.8
-เนื้อสัตว์	111.7	104.7	100.6	105.7
-เป็ด ไก่	102.8	102.7	102.2	102.6
-ปลาและสัตว์น้ำ	100.4	100.8	100.8	100.7
ไข่ และผลิตภัณฑ์นม	98.7	98.9	98.5	98.7
ผักและผลไม้	93.7	94.2	99.7	95.9
-ผักสด	88.1	88.0	87.3	87.8
-ผลไม้สด	98.6	99.3	108.5	102.1
เครื่องประกอบอาหาร	100.6	99.7	98.9	99.7
เครื่องดื่มไม่มีแอลกอฮอล์	107.4	107.2	107.3	107.3
<b>หมวดอื่น ๆ ที่ไม่ใช่อาหารและเครื่องดื่ม</b>	<b>98.8</b>	<b>98.8</b>	<b>98.6</b>	<b>98.7</b>
หมวดเครื่องนุ่งห่มและรองเท้า	100.3	100.3	100.3	100.3
หมวดเคหะสถาน	99.7	99.5	99.2	99.5
หมวดการตรวจรักษาและบริการส่วนบุคคล	99.9	100.1	98.7	99.6
หมวดพาหนะ การขนส่ง และการสื่อสาร	97.1	97.1	97.2	97.1
-ค่าโดยสารสาธารณะ	99.7	100.4	100.9	100.3
-ค่าชื้อยานพาหนะ	100.0	100.1	100.1	100.1
-น้ำมันเชื้อเพลิง	93.3	93.3	93.5	93.4
-การสื่อสาร	100.0	100.0	100.0	100.0
หมวดการบันเทิง การอ่าน การศึกษาและการศาสนา	100.8	100.7	100.7	100.7
หมวดยาสูบ และเครื่องดื่มที่มีแอลกอฮอล์	100.9	100.9	100.9	100.9
<b>ดัชนีราคาผู้บริโภคพื้นฐาน</b>	<b>101.3</b>	<b>101.3</b>	<b>101.1</b>	<b>101.2</b>
กลุ่มอาหารสด และพลังงาน	98.1	97.6	97.7	97.8
-อาหารสด	101.0	100.0	100.2	100.4
-พลังงาน	95.1	95.1	99.5	96.6

ที่มา : สำนักงานพาณิชย์จังหวัดเพชรบุรี



### 3.การจดทะเบียนนิติบุคคล

ตารางที่ 3 การจดทะเบียนของนิติบุคคลตั้งใหม่ตามหมวดธุรกิจจังหวัดเพชรบุรี ไตรมาสที่ 3 ปี 2568

อุตสาหกรรม	บริษัทจำกัด		ห้างหุ้นส่วนจำกัด		บริษัทมหาชนจำกัด		รวม	
	แห่ง	ล้านบาท	แห่ง	ล้านบาท	แห่ง	ล้านบาท	แห่ง	ล้านบาท
เกษตรกรรม การล่าสัตว์ การประมง และการป่าไม้	3	7.00					3	7.00
การทำเหมืองแร่และเหมืองหิน								
การผลิต	10	15.60	2	0.51			12	16.11
การไฟฟ้า แก๊ส ไอน้ำและระบบปรับอากาศ	2	2.00					2	2.00
การจัดหาน้ำ การจัดการ และการบำบัดน้ำเสียของเสีย และสิ่งปฏิกูล								
การก่อสร้าง	5	10.00	5	5.00			10	15.00
การขายส่ง การขายปลีก การซ่อมแซมยานยนต์ จักรยานยนต์ ของใช้ส่วนบุคคลและของใช้ในครัวเรือน	30	32.40	7	3.60			37	36.00
การขนส่ง และสถานที่เก็บสินค้า	3	3.00					3	3.00
ที่พักแรมและบริการด้านอาหาร	6	5.50	1	1.00			7	6.50
ข้อมูลข่าวสารและการสื่อสาร	2	2.50	1	0.01			3	2.51
กิจการทางการเงินและการประกันภัย			1	0.15			1	0.15
กิจกรรมอสังหาริมทรัพย์	5	6.00	1	5.00			6	11.00
กิจการทางวิชาชีพ วิทยาศาสตร์ และเทคนิค	5	4.10	1	1.00			6	5.10
กิจกรรมการบริหารและบริการสนับสนุน	3	4.00	1	1.00			4	5.00
การบริหารราชการและการป้องกันประเทศ รวมทั้งการประกันสังคมภาคบังคับ								
การศึกษา								
การบริการด้านสุขภาพและงานสังคมสงเคราะห์								
ศิลปะ ความบันเทิง และนันทนาการ	1	0.20					1	0.20
กิจกรรมบริการด้านอื่นๆ			1	2.00			1	2.00
กิจกรรมการจ้างงานในครัวเรือนส่วนบุคคลกิจกรรมทางการผลิตสินค้าและบริการที่ทำขึ้นเองเพื่อใช้ในครัวเรือน ซึ่งไม่สามารถจำแนกกิจกรรมได้อย่างชัดเจน								
กิจกรรมองค์การระหว่างประเทศและภาคีสมาชิก								
<b>รวม</b>	<b>75</b>	<b>92.30</b>	<b>21</b>	<b>19.27</b>			<b>96</b>	<b>111.57</b>

ที่มา : กลุ่มทะเบียนธุรกิจและอำนวยความสะดวกทางการค้าสำนักงานพาณิชย์จังหวัดเพชรบุรี



#### 4. การจดทะเบียนโรงงาน

ตารางที่ 4 การจดทะเบียนโรงงานอุตสาหกรรมที่ประกอบกิจการใหม่ของจังหวัดเพชรบุรี

จำแนกตามประเภทอุตสาหกรรม 5 อันดับแรก ไตรมาส 3 ปี 2568

ประเภทอุตสาหกรรม	จดทะเบียน			เลิกกิจการ จำนวน (โรง)
	จำนวน (โรง)	เงินทุน (ล้านบาท)	คนงาน (คน)	
เกษตรกรรม การล่าสัตว์ และการป่าไม้				
การประมง				
การทำเหมืองแร่และเหมืองกัน	2	394,900,000	35	5
การผลิต(อุตสาหกรรม)				
การไฟฟ้า แก๊สและการประปา				
การก่อสร้าง				
การขายส่ง การขายปลีก การซ่อมแซมยานยนต์ ของใช้ส่วนบุคคลและของใช้ในครัวเรือน				
โรงแรมและภัตตาคาร				
การขนส่ง สถานที่เก็บสินค้าและคมนาคม				
ตัวกลางทางการเงิน				
บริการด้านอสังหาริมทรัพย์ การให้เช่าและบริการ ทางธุรกิจ				
การบริหารราชการ การป้องกันประเทศ และการ ประกันภัยสังคมภาคบังคับ				
การศึกษา				
กิจกรรมด้านสุขภาพและงานสังคมสงเคราะห์				
การให้บริการชุมชน สังคม และบริการส่วนบุคคล อื่นๆ				
ลูกจ้างในครัวเรือนส่วนบุคคล				
องค์การระหว่างประเทศและองค์การต่างประเทศ อื่นๆ สมาชิก				
ไม่ทราบ				
<b>รวม</b>	<b>2</b>	<b>394,900,000</b>	<b>35</b>	<b>5</b>

ที่มา : สำนักงานอุตสาหกรรมจังหวัดเพชรบุรี



## ดัชนีชี้วัดภาวะแรงงาน

### 1. ผลผลิตภาพแรงงานจังหวัด

#### ตารางที่ 5 ผลผลิตภาพแรงงานจังหวัด

	ปี 2563	ปี 2564	ปี 2565	ปี 2566	ปี 2567	ปี 2568
GPP ณ ราคาคงที่ในจังหวัด (ล้านบาท)	71,934	72,447	78,527	78,848	78,848	78,848
จำนวนผู้มีงานทำในจังหวัดเพชรบุรี (คน)	281,124	280,958	286,249	290,862	292,919	289,232
ผลผลิตภาพแรงงานจังหวัด (บาท)	255,879	257,857	274,331	271,083	269,180	272,611

ที่มา : สำนักงานสถิติจังหวัดเพชรบุรี

### 2. อัตราการมีส่วนร่วมในกำลังแรงงาน

#### ตารางที่ 6 อัตราการมีส่วนร่วมในกำลังแรงงานของจังหวัดเพชรบุรี

หน่วยนับ : คน

	2/2566	3/2566	4/2566	1/2567	2/2567	3/2567	4/2567	1/2568	2/2568	3/2568
ประชากรที่มีอายุ 15 ปีขึ้นไป ในจังหวัด	423,009	423,409	423,758	424,126	424,499	424,851	425,155	425,447	425,759	426,080
กำลังแรงงานในจังหวัด	293,071	295,439	292,397	293,223	294,036	294,805	293,924	296,941	297,883	289,965
อัตราการมีส่วนร่วมในกำลังแรงงานของจังหวัด	69.28	69.78	69.00	69.14	69.27	69.39	69.30	69.80	69.97	68.05

ที่มา : สำนักงานสถิติจังหวัดเพชรบุรี

### 3. อัตราการทำงานของจังหวัด

#### ตารางที่ 7 อัตราการมีงานทำใน/นอกภาคเกษตรของจังหวัดเพชรบุรี

หน่วยนับ : คน

	2/2566	3/2566	4/2566	1/2567	2/2567	3/2567	4/2567	1/2568	2/2568	3/2568
ประชากรที่มีอายุ 15 ปีขึ้นไปในจังหวัด	423,009	423,409	423,758	424,126	424,499	424,851	425,155	425,447	425,759	426,080
ผู้มีงานทำในจังหวัด	289,948	293,268	292,011	291,898	292,526	293,116	292,919	295,511	296,943	289,232
ผู้มีงานทำในภาคเกษตรของจังหวัด	76,558	72,462	84,739	72,194	67,101	73,911	76,608	67,817	69,105	70,738
ผู้มีงานทำนอกภาคเกษตรของจังหวัด	213,390	220,806	207,272	219,703	225,425	219,205	216,311	227,694	227,838	218,494
อัตราการมีงานทำของจังหวัด	68.54	69.26	68.91	68.82	68.91	68.99	68.90	69.46	69.74	67.88
อัตราการมีงานทำในภาคเกษตรของจังหวัด	26.40	24.71	29.02	24.73	22.94	25.22	26.15	22.95	23.27	24.46
อัตราการมีงานทำนอกภาคเกษตรของจังหวัด	73.60	75.29	70.98	75.27	77.06	74.78	73.85	77.05	76.73	75.54

ที่มา : สำนักงานสถิติจังหวัดเพชรบุรี



ตารางที่ 8 อัตราการมีงานทำในภาคอุตสาหกรรมของจังหวัดเพชรบุรี

หน่วยนับ : คน

	2/2566	3/2566	4/2566	1/2567	2/2567	3/2567	4/2567	1/2568	2/2568	3/2568
ผู้มีงานทำในภาคอุตสาหกรรมของจังหวัด	213,390	220,806	207,272	219,703	225,425	219,205	216,311	227,694	227,838	218,494
1) การขายปลีก การขายส่ง	55,213	61,535	50,956	48,318	45,189	52,651	51,097	48,992	49,814	50,076
2) การผลิต	35,048	35,111	34,021	39,642	40,837	37,500	37,083	43,711	43,793	41,001
3) กิจกรรมโรงแรมและอาหาร	39,613	31,083	27,970	33,984	37,781	33,122	31,479	39,284	36,058	28,230
4) การก่อสร้าง	19,876	20,656	19,042	19,289	20,510	19,023	16,869	11,983	15,196	17,167
5) การบริหารราชการและการป้องกันประเทศ	13,966	13,482	13,468	13,872	12,828	13,637	14,356	16,749	15,539	14,464
จำนวนผู้มีงานทำในจังหวัด	289,948	293,268	292,011	291,898	292,526	293,116	292,919	295,511	296,943	289,232
อัตราการมีงานทำในอุตสาหกรรมของจังหวัด	73.60	75.29	70.98	75.27	77.06	74.78	73.85	77.05	76.73	75.54

ที่มา : สำนักงานสถิติจังหวัดเพชรบุรี

4. อัตราการว่างงานของจังหวัด

ตารางที่ 9 อัตราการว่างงานของจังหวัดเพชรบุรี

หน่วยนับ : คน

	2/2566	3/2566	4/2566	1/2567	2/2567	3/2567	4/2567	1/2568	2/2568	3/2568
ผู้ว่างงานจังหวัด	3,123	2,171	386	1,325	1,390	1,689	564	1,430	841	733
กำลังแรงงานในจังหวัด	293,071	295,439	292,397	293,223	294,036	294,805	293,924	296,941	297,784	289,965
อัตราการว่างงานในจังหวัด	1.07	0.73	0.13	0.45	0.47	0.57	0.19	0.48	0.28	0.25

ที่มา : สำนักงานสถิติจังหวัดเพชรบุรี

5. อัตราการเปลี่ยนแปลงของจำนวนผู้ประกันตนในระบบประกันสังคม (ม.33) , อัตราการเปลี่ยนแปลงของผู้ประกันตนที่ขอรับประโยชน์ทดแทน และอัตราการเลิกจ้างลูกจ้างในระบบประกันสังคม

ตารางที่ 10 อัตราการเปลี่ยนแปลงของจำนวนผู้ประกันตนในระบบประกันสังคม (ม.33) , อัตราการเปลี่ยนแปลงของผู้ประกันตนที่ขอรับประโยชน์ทดแทน และอัตราการเลิกจ้างลูกจ้างในระบบประกันสังคม

หน่วยนับ : คน

	4/2566	1/2567	2/2567	3/2567	4/2567	1/2568	2/2568	3/2568
ผู้ประกันตน มาตรา 33 ในจังหวัด	65,972	65,678	67,547	68,916	68,855	69,078	69,555	71,147
ผู้ประกันตนที่ขอรับประโยชน์ทดแทนกรณีว่างงาน	4,433	3,884	3,014	2,793	3,014	3,344	3,908	3,757
ผู้ประกันตนที่ขอรับประโยชน์ทดแทนกรณีว่างงานจากสาเหตุเลิกจ้าง	354	594	478	373	419	799	817	768
อัตราการเปลี่ยนแปลงของจำนวนผู้ประกันตนในระบบประกันสังคม (มาตรา 33) (YoY)	-3.42	-4.24	1.03	3.51	4.37	5.18	2.97	3.24
อัตราการเปลี่ยนแปลงของผู้ประกันตนที่ขอรับประโยชน์ทดแทนกรณีว่างงาน (YoY)	-0.94	57.56	26.11	13.77	-32.01	-13.91	187.03	34.51
อัตราการเลิกจ้างลูกจ้างในระบบประกันสังคม (YoY)	0.54	0.91	0.71	0.55	0.61	1.16	1.17	1.08

ที่มา : สำนักงานประกันสังคมจังหวัดเพชรบุรี



## 6. อัตราการบรรจุนงาน

### ตารางที่ 11 อัตราการบรรจุนงานของจังหวัดเพชรบุรี

หน่วยนับ : คน

	2/2566	3/2566	4/2566	1/2567	2/2567	3/2567	4/2567	1/2568	2/2568	3/2568
ผู้ได้รับการบรรจุนงาน	699	436	149	521	386	371	329	348	343	523
ผู้สมัครงานในจังหวัด	439	279	222	434	408	201	255	296	173	171
จำนวนตำแหน่งงานว่าง	3,392	584	1,660	2,392	1,652	3,601	678	2,431	1,401	1,674
อัตราการบรรจุนงานต่อผู้สมัครงานจังหวัด	159.23	156.27	67.12	120.05	94.61	184.58	129.02	117.57	198.27	305.85
อัตราการบรรจุนงานต่อตำแหน่งงานว่างจังหวัด	20.61	74.66	8.98	21.78	23.37	10.30	48.53	14.32	24.48	31.24

ที่มา : สำนักงานจัดหางานจังหวัดเพชรบุรี

## 7. อัตราการจ้างงานแรงงานต่างด้าว

### ตารางที่ 12 อัตราการจ้างงานแรงงานต่างด้าวในจังหวัดเพชรบุรี

หน่วยนับ : คน

	2/2566	3/2566	4/2566	1/2567	2/2567	3/2567	4/2567	1/2568	2/2568	3/2568
ผู้มีงานทำในจังหวัด	286,963	289,948	293,268	291,898	292,526	293,116	292,919	295,511	295,511	289,232
แรงงานต่างด้าวทั้งหมดในจังหวัด	28,411	27,813	27,769	29,855	27,769	34,416	35,210	43,562	44,592	44,935
แรงงานต่างด้าว 4 สัญชาติ (เมียนมา ลาว กัมพูชา เวียดนาม)	27,679	27,024	26,972	29,059	26,972	33,520	34,303	42,640	43,612	43,721
อัตราการจ้างแรงงานต่างด้าวต่อจำนวนผู้มีงานทำทั้งหมด	9.90	9.59	9.47	10.23	9.49	11.74	12.02	14.74	15.02	15.54
อัตราการจ้างแรงงานต่างด้าว 4 สัญชาติ (เมียนมา ลาว กัมพูชา เวียดนาม)	9.65	9.32	9.20	9.96	9.22	11.44	11.71	14.43	14.69	15.12

ที่มา : สำนักงานจัดหางานจังหวัดเพชรบุรี



8. อัตราการไม่ปฏิบัติตามกฎหมายคุ้มครองแรงงาน/ความปลอดภัยในการทำงานของสถานประกอบกิจการ  
 ตารางที่ 13 อัตราการไม่ปฏิบัติตามกฎหมายคุ้มครองแรงงาน/ความปลอดภัยในการทำงานของสถานประกอบกิจการ

หน่วยนับ : คน

	2/2566	3/2566	4/2566	1/2567	2/2567	3/2567	4/2567	1/2568	2/2568	3/2568
สถานประกอบกิจการที่ไม่ปฏิบัติตามกฎหมายคุ้มครองแรงงาน	18	11	13	9	7	9	1	13	7	7
สถานประกอบการที่ผ่านการตรวจคุ้มครองแรงงาน	49	37	44	52	62	21	49	66	87	23
สถานประกอบกิจการที่ไม่ปฏิบัติตามกฎหมายความปลอดภัยในการทำงาน	20	11	15	18	15	15	4	28	3	19
สถานประกอบการที่ผ่านการตรวจความปลอดภัยในการทำงาน	50	47	56	58	52	54	35	57	51	24
อัตราการไม่ปฏิบัติตามกฎหมายคุ้มครองแรงงานของสถานประกอบกิจการ	36.73	29.73	29.55	17.31	11.29	42.86	2.04	19.70	8.05	30.43
อัตราการไม่ปฏิบัติตามกฎหมายความปลอดภัยในการทำงานของสถานประกอบกิจการ	40.00	23.40	26.79	31.03	28.85	27.78	11.43	49.12	5.88	79.17

ที่มา : สำนักงานสวัสดิการและคุ้มครองแรงงานจังหวัดเพชรบุรี

9. อัตราการเกิดข้อพิพาท/ข้อขัดแย้งแรงงานต่อสถานประกอบการ

ตารางที่ 14 อัตราการเกิดข้อพิพาท/ข้อขัดแย้งแรงงานต่อสถานประกอบการ

หน่วยนับ : คน

	2/2566	3/2566	4/2566	1/2567	2/2567	3/2567	4/2567	1/2567	2/2568	3/2568
สถานประกอบการที่เกิดข้อพิพาท						0				
สถานประกอบการที่เกิดข้อขัดแย้ง						1				
สถานประกอบการทั้งหมดในจังหวัด						4,191				
อัตราการเกิดข้อพิพาทแรงงานต่อสถานประกอบการ 100,000 แห่ง						0.00				
อัตราการเกิดข้อขัดแย้งต่อสถานประกอบการ 100,000 แห่ง						23.86				

ที่มา : สำนักงานสวัสดิการและคุ้มครองแรงงานจังหวัดเพชรบุรี



## 10. อัตราการแรงงานที่ เป็นผู้ประกันตนในจังหวัด

### ตารางที่ 15 อัตราแรงงานที่ เป็นผู้ประกันตนในจังหวัด

หน่วยนับ : คน

	2/2566	3/2566	4/2566	1/2567	2/2567	3/2567	4/2567	1/2568	2/2568	3/2568
ผู้ประกันตนในจังหวัด	203,885	203,885	202,772	202,385	204,052	205,219	205,063	204,927	205,261	206,789
ผู้ประกันตนมาตรา 33	66,856	66,580	65,972	65,678	67,547	68,916	68,855	68,078	69,555	71,147
ผู้ประกันตนมาตรา 39	8,196	7,945	7,695	7,464	7,160	6,896	6,791	6,620	6,447	6,364
ผู้ประกันตนมาตรา 40	128,833	129,010	129,105	129,243	129,345	129,409	129,417	129,229	129,259	129,278
จำนวนผู้มีงานทำในจังหวัด	286,963	289,948	293,268	291,898	292,526	293,116	292,919	295,511	296,943	289,232
อัตราการแรงงานที่ เป็นผู้ประกันตน	71.05	70.32	69.14	69.33	69.76	70.01	70.01	69.35	69.12	71.50

ที่มา : สำนักงานประกันสังคมจังหวัดเพชรบุรี



## สถานการณ์แรงงาน

### 1. กำลังแรงงาน/การมีงานทำ/การว่างงาน

ตารางที่ 16 ประชากรจังหวัดเพชรบุรี จำแนกตามเพศ และสถานภาพแรงงานไทย ไตรมาส 3 ปี 2568

หน่วยนับ : คน

สถานภาพแรงงาน	ชาย	หญิง	รวม
ประชากรอายุ 15 ปีขึ้นไป	206,245	219,835	426,080
<u>ผู้อยู่ในกำลังแรงงาน</u>	157,432	132,533	289,965
- ผู้มีงานทำ	156,699	132,533	289,232
- ผู้ว่างงาน	733	-	733
- กำลังแรงงานที่รอฤดูกาล	-	-	-
<u>ผู้ไม่อยู่ในกำลังแรงงาน</u>	48,813	87,302	136,115
- ทำงานบ้าน	3,041	18,849	21,890
- เรียนหนังสือ	17,318	19,072	36,390
- เด็ก ขรา / ไม่สามารถทำงานได้	18,799	34,666	53,464
- ดูแลเด็ก/ผู้สูงอายุ/ผู้ป่วย/ผู้พิการ	623	7,519	8,142
- อื่น ๆ	9,032	7,196	16,228

(ตัวเลขผลรวม ไม่เท่ากันเนื่องจากปัดเศษทศนิยมจากการหาค่าเฉลี่ยถ่วงน้ำหนัก)

ที่มา : สำนักงานสถิติจังหวัดเพชรบุรี



ตารางที่ 17 ผู้มีงานทำจังหวัดเพชรบุรี จำแนกตามระดับการศึกษาและเพศ ไตรมาส 3 ปี 2568

หน่วยนับ : คน

ระดับการศึกษา	ชาย	หญิง	รวม
ไม่มีการศึกษาและต่ำกว่าประถมศึกษา	17,367	17,603	34,970
ประถมศึกษา	35,889	25,968	61,857
มัธยมศึกษาตอนต้น	31,693	18,986	50,679
มัธยมศึกษาตอนปลาย	39,785	32,010	71,795
อุดมศึกษา	27,951	35,316	63,266
การศึกษาอื่น ๆ	0	0	0
ไม่ทราบ	4,014	2,650	6,664
<b>รวม</b>	<b>156,699</b>	<b>132,533</b>	<b>289,232</b>

ตารางที่ 18 ผู้มีงานทำจังหวัดเพชรบุรีจำแนกตามอาชีพและเพศ ไตรมาส 3 ปี 2568

หน่วยนับ : คน

ประเภทอาชีพ	ชาย	หญิง	รวม
ผู้จัดการ รวมข้าราชการระดับอาวุโส และผู้บัญชาการพิเศษ	6,769	3,190	9,959
ผู้ประกอบการวิชาชีพด้านต่าง ๆ	5,808	13,146	18,954
เจ้าหน้าที่เทคนิคและผู้ประกอบวิชาชีพที่เกี่ยวข้อง	5,584	4,462	10,046
เสมียน	2,773	8,617	11,390
พนักงานบริการและผู้จำหน่ายสินค้า	29,345	43,140	72,485
ผู้ปฏิบัติงานที่มีฝีมือในด้านการเกษตร ป่าไม้ และการประมง	41,267	22,956	64,223
ช่างฝีมือ และผู้ปฏิบัติงานที่เกี่ยวข้อง	20,926	6,768	27,694
ผู้ควบคุมเครื่องจักรโรงงานและเครื่องจักร	15,912	5,343	21,255
ผู้ประกอบอาชีพงานพื้นฐาน	28,315	24,911	3,226
คนงานซึ่งมิได้จำแนกไว้ในหมวดอื่น	0	0	0
<b>รวม</b>	<b>156,699</b>	<b>132,533</b>	<b>289,232</b>

ที่มา : สำนักงานสถิติจังหวัดเพชรบุรี



ตารางที่ 19 ผู้มีงานทำจังหวัดเพชรบุรี จำแนกตามประเภทอุตสาหกรรมและเพศ ไตรมาส 3 ปี 2568

หน่วยนับ : คน

ประเภทอุตสาหกรรม	ชาย	หญิง	รวม
<b>ยอดรวม</b>	<b>156,699</b>	<b>132,533</b>	<b>289,232</b>
<b>ภาคเกษตรกรรม</b>	<b>44,607</b>	<b>26,131</b>	<b>70,738</b>
เกษตรกรรม การป่าไม้ และการประมง	44,607	26,131	70,738
<b>นอกภาคเกษตรกรรม</b>	<b>112,092</b>	<b>106,401</b>	<b>218,493</b>
การทำเหมืองแร่ และเหมืองหิน	1,091	182	1,273
การผลิต	21,656	19,345	41,001
ไฟฟ้า ก๊าซ ไอน้ำและระบบปรับอากาศ	1,283	380	1,663
การจัดหาน้ำ การจัดการและการบำบัดน้ำเสีย ของเสีย และสิ่งปฏิกูล	630	354	985
การก่อสร้าง	14,691	2,476	17,167
การขนส่ง และการขายปลีก การซ่อมยานยนต์	25,123	24,953	50,076
การขนส่ง และสถานที่เก็บสินค้า	5,475	1,760	7,235
กิจกรรมโรงแรมและอาหาร	9,196	19,034	28,230
ข้อมูลข่าวสารและการสื่อสาร	-	-	-
กิจกรรมทางการเงินและการประกันภัย	1,423	1,593	3,016
กิจกรรมอสังหาริมทรัพย์	431	462	893
กิจกรรมทางวิชาชีพ และเทคนิค	737	818	1,554
กิจกรรมการบริหารฯ	1,760	1,896	3,656
การบริหารราชการฯ	8,403	6,061	14,464
การศึกษา	2,670	9,087	11,756
กิจกรรมด้านสุขภาพและงานสังคมสงเคราะห์	862	3,097	3,959
ศิลปะ ความบันเทิง และนันทนาการ	993	2,798	3,791
กิจกรรมบริการด้านอื่น ๆ	15,422	10,957	26,380
กิจกรรมการจ้างงานในครัวเรือนส่วนบุคคล	246	1,148	1,394
กิจกรรมขององค์กรระหว่างประเทศฯ	-	-	-
ไม่ทราบ	-	-	-

ที่มา : สำนักงานสถิติจังหวัดเพชรบุรี



ตารางที่ 20 ผู้มีงานทำจังหวัดเพชรบุรี จำแนกตามสภาพการทำงาน ไตรมาส 3 ปี 2568

หน่วยนับ : คน

สถานภาพการทำงาน	ชาย	หญิง	รวม
นายจ้าง	7,582	3,175	10,757
ลูกจ้างรัฐบาล	72,987	17,501	30,489
ลูกจ้างเอกชน	59,899	49,777	109,676
ทำงานส่วนตัว	55,023	43,290	98,312
ช่วยธุรกิจครอบครัว	21,208	18,790	39,998
การรวมกลุ่ม	-	-	0
<b>รวม</b>	<b>156,699</b>	<b>132,533</b>	<b>289,232</b>

ที่มา : สำนักงานสถิติจังหวัดเพชรบุรี

ตารางที่ 21 ผู้ว่างงานในจังหวัดเพชรบุรี จำแนกตามระดับการศึกษาและเพศ ไตรมาส 3 ปี 2568

หน่วยนับ : คน

ชาย	หญิง	รวม
733	0	733

ที่มา : สำนักงานสถิติจังหวัดเพชรบุรี

ตารางที่ 22 แรงงานนอกระบบในจังหวัดเพชรบุรี จำแนกตามช่วงอายุและเพศ ปี 2567

หน่วยนับ : คน

ช่วงอายุ	ชาย	หญิง	รวม
15 - 19 ปี	2,166	382	2,548
20 - 24 ปี	5,621	3,867	9,488
25 - 29 ปี	11,427	3,269	14,696
30 - 34 ปี	8,214	4,632	12,846
35 - 39 ปี	6,342	4,833	11,175
40 - 44 ปี	8,256	6,106	14,362
45 - 49 ปี	8,314	8,244	16,558
50 - 54 ปี	9,290	10,684	19,974
55 - 59 ปี	10,915	13,459	24,374
60 ปีขึ้นไป	17,960	18,583	36,543
<b>รวม</b>	<b>88,505</b>	<b>74,059</b>	<b>162,564</b>

ที่มา : สำนักงานสถิติจังหวัดเพชรบุรี



ตารางที่ 23 แร่งงานนอกระบบในจังหวัดเพชรบุรี จำแนกตามระดับการศึกษาและเพศ ปี 2567

หน่วยนับ : คน

ระดับการศึกษา	ชาย	หญิง	รวม
ไม่มีการศึกษา	548	509	1,057
ต่ำกว่าประถมศึกษา	13,179	19,048	32,227
ประถมศึกษา	24,187	20,015	44,202
มัธยมศึกษาตอนต้น	15,979	10,082	26,061
มัธยมศึกษาตอนปลาย	17,459	14,031	31,490
อุดมศึกษา	16,039	8,568	24,607
อื่น ๆ	-	-	-
ไม่ทราบ	1,114	1,806	2,920
รวม	88,505	74,059	162,564

ที่มา : สำนักงานสถิติจังหวัดเพชรบุรี

ตารางที่ 24 แร่งงานนอกระบบในจังหวัดเพชรบุรี จำแนกตามอาชีพและเพศ ปี 2567

หน่วยนับ : คน

ประเภทอาชีพ	ชาย	หญิง	รวม
ผู้บัญญัติกฎหมาย ข้าราชการระดับอาวุโส และผู้จัดการ	3,238	1,041	4,279
ผู้ประกอบการวิชาชีพด้านต่าง ๆ	829	281	1,110
ผู้ประกอบการวิชาชีพด้านเทคนิคสาขาต่าง ๆ และอาชีพที่เกี่ยวข้อง	1,399	806	2,205
เสมียน	-	102	102
พนักงานบริการและพนักงานในร้านค้าและตลาด	18,616	32,555	51,171
ผู้ปฏิบัติงานที่มีฝีมือในด้านการเกษตรและการประมง	37,298	25,890	63,188
ผู้ปฏิบัติงานด้านความสามารถทางฝีมือและธุรกิจการค้าที่เกี่ยวข้อง	11,740	3,319	15,059
ผู้ปฏิบัติการโรงงานและเครื่องจักรและผู้ปฏิบัติงานด้านการประกอบ	4,511	962	5,473
อาชีพขั้นพื้นฐานต่าง ๆ ในด้านการขายและการให้บริการ	10,875	9,103	19,978
คนงานซึ่งมิได้จำแนกไว้ในหมวดอื่น	-	-	0
รวม	88,505	74,059	162,564

ที่มา : สำนักงานสถิติจังหวัดเพชรบุรี



## 2. การส่งเสริมการมีงานทำ

ตารางที่ 25 ตำแหน่งงานว่าง/ผู้สมัครงาน/การบรรจุงาน จังหวัดเพชรบุรี จำแนกตามเพศ

หน่วยนับ : คน

ไตรมาส/ปี	ตำแหน่งงานว่าง (อัตรา)				ผู้ลงทะเบียนสมัครงาน (คน)			บรรจุงาน (คน)		
	ชาย	หญิง	ไม่ระบุ	รวม	ชาย	หญิง	รวม	ชาย	หญิง	รวม
2/2566	358	137	2,897	3,392	196	243	439	318	381	699
3/2566	10	35	539	584	127	152	279	158	278	436
4/2566	523	61	1,076	1,660	89	133	222	65	84	149
1/2567	418	194	1,780	2,392	243	191	434	275	246	521
2/2567	364	76	1,212	1,652	169	239	408	164	222	386
3/2567	144	69	3,388	3,601	106	95	201	164	207	371
4/2567	83	41	554	678	118	137	255	159	170	329
1/2568	183	75	2,173	2,431	140	156	296	184	164	348
2/2568	158	67	1,176	1,401	79	94	173	134	209	343
3/2568	75	91	1,504	1,674	89	82	171	228	295	523

ที่มา : สำนักงานจัดหางานจังหวัดเพชรบุรี

ตารางที่ 26 ตำแหน่งงานว่าง/ผู้สมัครงาน/การบรรจุงาน จังหวัดเพชรบุรี จำแนกตามช่วงอายุ ไตรมาส 3 ปี 2568

หน่วยนับ : คน

ช่วงอายุ(ปี)	ตำแหน่งงานว่าง		ผู้ลงทะเบียนสมัครงาน		บรรจุงาน	
	อัตรา	ร้อยละ	คน	ร้อยละ	คน	ร้อยละ
15-17	0	0.00	0	0.00	0	0.00
18-24	379	22.64	15	8.77	68	13.0
25-29	373	22.28	24	14.04	122	23.33
30-39	360	21.51	95	55.56	264	50.48
40-49	353	21.09	36	21.05	69	13.19
50-59	209	12.49	1	0.58	0	0.00
60 ปีขึ้นไป	0	0.00	0	0.00	0	0.00
<b>รวม</b>	<b>1,674</b>	<b>100</b>	<b>171</b>	<b>100</b>	<b>523</b>	<b>100</b>

ที่มา : สำนักงานจัดหางานจังหวัดเพชรบุรี



ตารางที่ 27 ตำแหน่งงานว่าง/ผู้สมัครงาน/การบรรจุงาน จังหวัดเพชรบุรี จำแนกตามระดับการศึกษา  
ไตรมาส 3 ปี 2568

วุฒิการศึกษา	ตำแหน่งงานว่าง (อัตรา)	ผู้ลงทะเบียนสมัครงาน (คน)	บรรจุงาน (คน)
ประถมศึกษาและต่ำกว่า	415	2	30
มัธยมศึกษา	483	28	148
<b>ปวช.</b>	<b>145</b>	<b>15</b>	<b>36</b>
- พาณิชย	0	14	0
- ช่าง	0	0	0
- อื่นๆ	145	1	36
<b>ปวส.</b>	<b>157</b>	<b>33</b>	<b>84</b>
- พาณิชย	0	32	0
- ช่าง	0	0	0
- อื่นๆ	157	1	84
อนุปริญญา	109	0	0
ปริญญาตรี	365	93	225
ปริญญาโท	0	0	0
ปริญญาเอก	0	0	0
อื่น ๆ	0	0	0
<b>รวม</b>	<b>1,674</b>	<b>171</b>	<b>523</b>

ที่มา : สำนักงานจัดหางานจังหวัดเพชรบุรี



ตารางที่ 28 ตำแหน่งงานว่าง/ผู้สมัครงาน/การบรรจุงาน จังหวัดเพชรบุรี จำแนกตามอาชีพ ไตรมาส 3 ปี 2568

ประเภทอาชีพ	ตำแหน่งงานว่าง (อัตรา)	ผู้ลงทะเบียน สมัครงาน (คน)	บรรจุงาน (คน)
1. ผู้บัญญัติกฎหมาย ข้าราชการระดับอาวุโส ผู้จัดการ	8	18	9
2. ผู้ประกอบวิชาชีพด้านต่างๆ	121	10	83
3. ช่างเทคนิคและผู้ปฏิบัติงานที่เกี่ยวข้อง	395	80	160
4. เสมียน เจ้าหน้าที่	340	33	96
5. พนักงานบริการ พนักงานขายในร้านค้าและตลาด	95	0	21
6. ผู้ปฏิบัติงานฝีมือด้านการเกษตรและประมง (แปรรูปขั้นพื้นฐาน)	0	0	0
7. ผู้ปฏิบัติงานโดยใช้ฝีมือในธุรกิจต่างๆ	15	0	0
8. ผู้ปฏิบัติงานในโรงงาน ผู้ควบคุมเครื่องจักรและ ผู้ปฏิบัติงานด้านการประกอบการ	8	0	0
9. อาชีพงานพื้นฐาน	692	30	154
T ผู้ฝึกงาน	0	0	0
<b>รวม</b>	<b>1,674</b>	<b>171</b>	<b>523</b>

ที่มา : สำนักงานจัดหางานจังหวัดเพชรบุรี



ประเภทอุตสาหกรรม	ตำแหน่งงานว่าง (อัตรา)	บรรจุงาน (คน)
1. เกษตรกรรมการป่าไม้และการประมง	0	0
2. การทำเหมืองแร่ และเหมืองหิน	0	0
3. การผลิต	1,566	486
4. ไฟฟ้า ก๊าซ ไอน้ำและระบบการปรับอากาศ	0	0
5. การจัดหา น้ำ การ จัดการน้ำเสียและของเสียรวมถึงกิจกรรมที่เกี่ยวข้อง	0	0
6. การก่อสร้าง	0	0
7. การขายส่งและการขายปลีก การซ่อมยานยนต์ และจักรยานยนต์	10	0
8. การขนส่งและสถานที่เก็บสินค้า	0	0
9. ที่พักแรมและบริการด้านอาหาร	0	0
10. ข้อมูลข่าวสารและการสื่อสาร	50	36
11. กิจกรรมทางการเงินและการประกันภัย	28	0
12. กิจกรรมเกี่ยวกับอสังหาริมทรัพย์	20	1
13. กิจกรรมวิชาชีพ วิทยาศาสตร์และกิจกรรมทางวิชาการ	0	0
14. กิจกรรมการบริหารและบริการสนับสนุน	0	0
15. การบริหารราชการการป้องกันประเทศ และการประกันสังคมภาคบังคับ	0	0
16. การศึกษา	0	0
17. กิจกรรมด้านสุขภาพและงานสังคมสงเคราะห์	0	0
18. ศิลปะ ความบันเทิงและนันทนาการ	0	0
19. กิจกรรมการบริการด้านอื่น ๆ	0	0
20. กิจกรรมการจ้างงานในครัวเรือนกิจกรรมการผลิตสินค้าและบริการที่ทำขึ้นเองเพื่อใช้ในครัวเรือน ซึ่งไม่สามารถจำแนกกิจกรรมได้อย่างชัดเจน	0	0
21. กิจกรรมขององค์การระหว่างประเทศและภาคีสมาชิก	0	0
<b>รวมทั้งสิ้น</b>	<b>1,674</b>	<b>523</b>

ที่มา : สำนักงานจัดหางานจังหวัดเพชรบุรี



ตารางที่ 30 แร้งงานต่างด้าวจำแนกตามลักษณะการเข้าเมืองและประเภทคนต่างด้าวไตรมาส 3 ปี 2568

ลักษณะการเข้าเมืองและประเภทคนต่างด้าว	(คน)
<b>มาตรา 59</b>	
1.ประเภทตลอดชีพ	0
2. ประเภททั่วไป	459
3. ประเภทพิสูจน์สัญชาติเดิม	0
4. ประเภทนำเข้ามาตาม MOU	12,276
<b>มาตรา 62</b>	
5. ประเภทชั่วคราว	0
6. ประเภทส่งเสริมการลงทุน	146
<b>มาตรา 63</b>	0
7. ประเภทชนกลุ่มน้อย	407
<b>มาตรา 64</b>	0
8. ประเภทคนต่างด้าวที่เข้ามาทำงานในลักษณะไป-กลับหรือตามฤดูกาล	0
มติ 24 ก.ย. 67 (กลุ่มต่ออายุ-กลุ่มมติเลื่อน)	31,647
<b>รวม</b>	<b>44,935</b>

ที่มา : สำนักงานจัดหางานจังหวัดเพชรบุรี



ตารางที่ 31 รายงานตัวประเภททั่วไป (มาตรา 59) และส่งเสริมการลงทุน (มาตรา 62) จังหวัดเพชรบุรี  
 จำแนกตามประเภทอาชีพและสัญชาติที่เข้ามาทำงานมากที่สุด (ยกเว้นประเภทตลอดชีพ)  
 ไตรมาส 3 ปี 2568

ประเภทอาชีพ	สัญชาติ (คน)										รวม
	ญี่ปุ่น	จีน	อินเดีย	อังกฤษ	เมียนมา	อเมริกัน	จีนไต้หวัน	ฟิลิปปินส์	ออสเตรเลีย	สัญชาติอื่นๆ	
1. ผู้บัญญัติกฎหมาย ข้าราชการระดับอาวุโส ผู้จัดการ		19	5	15	3		3	18	2	2	67
2. ผู้ประกอบวิชาชีพด้านต่างๆ	2	18		10	3	9	51	60	1	4	158
3. ช่างเทคนิคและผู้ปฏิบัติงานที่เกี่ยวข้อง	-	82	48	4	28		10	15		6	193
4. เสมียน เจ้าหน้าที่	-	-	-	-	4	-	-	-	-	-	4
5. พนักงานบริการ พนักงานขายในร้านค้าและตลาด	-	-	-	-	-	-	-	-	-	-	-
6. ผู้ปฏิบัติงานฝีมือด้านการเกษตรและประมง (แปรรูปขั้นพื้นฐาน)	-	-	-	-	-	-	-	-	-	-	-
7. ผู้ปฏิบัติงานโดยใช้ฝีมือในธุรกิจต่างๆ	-	9	2	1	-		2	5		13	32
8. ผู้ปฏิบัติงานในโรงงาน ผู้ควบคุมเครื่องจักรและผู้ปฏิบัติงานด้านการประกอบ	-	9	-	-	-	-	-	-	-	4	13
9. อาชีพงานพื้นฐาน	-	-	-	-	-	-	-	-	-	-	-
T ผู้ฝึกงาน	-	-	-	-	-	-	-	-	-	-	-
<b>รวม</b>	<b>2</b>	<b>137</b>	<b>55</b>	<b>30</b>	<b>38</b>	<b>9</b>	<b>66</b>	<b>98</b>	<b>3</b>	<b>29</b>	<b>467</b>

ที่มา : สำนักงานจัดหางานจังหวัดเพชรบุรี

ตารางที่ 32 รายงานต่างด้าวที่ยื่นขอจดทะเบียน ณ ศูนย์บริการแบบเบ็ดเสร็จ (OSS) จังหวัดเพชรบุรี  
 จำแนกตามสัญชาติ ไตรมาส 3 ปี 2568

สัญชาติ (คน)			รวม
เมียนมา	ลาว	กัมพูชา	
ไม่มีศูนย์บริการในจังหวัดเพชรบุรี			

ที่มา : สำนักงานจัดหางานจังหวัดเพชรบุรี



ตารางที่ 33 แรงงานไทยที่ลงทะเบียนแจ้งความประสงค์เดินทางไปทำงานต่างประเทศ จังหวัดเพชรบุรี  
จำแนกตามเพศและระดับการศึกษา ไตรมาส 3 ปี 2568

ระดับการศึกษา	ชาย (คน)	หญิง (คน)	รวม (คน)	ร้อยละ
ประถมศึกษา	1	1	2	4.88
มัธยมศึกษา	7	10	17	41.46
ปวช. ปวส. ปวท. อนุปริญญา	3	4	7	17.07
ปริญญาตรี	6	9	15	36.59
ปริญญาโท	-	-	-	-
ปริญญาเอก	-	-	-	-
<b>รวม</b>	<b>17</b>	<b>24</b>	<b>41</b>	<b>100</b>

ที่มา : สำนักงานจัดหางานจังหวัดเพชรบุรี

ตารางที่ 34 แรงงานไทยจังหวัดเพชรบุรี ที่ได้รับอนุมัติเดินทางไปทำงานต่างประเทศ จำแนกตามวิธีการเดินทาง  
ไตรมาส 3 ปี 2568

วิธีการเดินทาง	จำนวน (คน)	ร้อยละ
บริษัทจัดหางานจัดส่ง	11	39.29
Re-Entry	16	57.14
เดินทางด้วยตัวเอง	-	-
นายจ้างพาไปฝึกงาน	-	-
นายจ้างพาไปทำงาน	1	3.57
กรมการจัดหางานจัดส่ง	-	-
<b>รวม</b>	<b>28</b>	<b>100.00</b>

ที่มา : สำนักงานจัดหางานจังหวัดเพชรบุรี

ตารางที่ 35 แรงงานไทยจังหวัดเพชรบุรี ที่ได้รับอนุมัติเดินทางไปทำงานต่างประเทศ จำแนกตามภูมิภาค  
ที่ไปทำงาน ไตรมาส 3 ปี 2568

ภูมิภาค	จำนวน (คน)	ร้อยละ
เอเชีย	18	64.29
ตะวันออกกลาง	-	-
แอฟริกา	-	-
ภูมิภาคอื่น ๆ	10	35.71
<b>รวม</b>	<b>28</b>	<b>100.00</b>

ที่มา : สำนักงานจัดหางานจังหวัดเพชรบุรี



### 3. การพัฒนาศักยภาพแรงงาน

ตารางที่ 36 การฝึกเตรียมเข้าทำงาน/การฝึกยกระดับฝีมือแรงงาน/การฝึกอาชีพเสริม/การทดสอบมาตรฐานฝีมือแรงงาน/การประเมินรับรองความรู้ความสามารถ/การส่งเสริมการพัฒนาฝีมือแรงงานในจังหวัดเพชรบุรี จำแนกตามกลุ่มอาชีพ ไตรมาส 3 ปี 2568

กลุ่มอาชีพ	การฝึกอบรม									การทดสอบมาตรฐานฝีมือแรงงาน				การประเมินรับรองความรู้ความสามารถ				การส่งเสริมการพัฒนาฝีมือแรงงาน						
	การฝึกเตรียมเข้าทำงาน				การฝึกยกระดับฝีมือแรงงาน				การฝึกอาชีพเสริม															
	ผู้เข้ารับการฝึกอบรม		ผู้ผ่านการฝึกอบรม		ผู้เข้ารับการฝึกอบรม		ผู้ผ่านการฝึกอบรม		ผู้เข้ารับการฝึกอบรม		ผู้ผ่านการฝึกอบรม		ทดสอบ		รับรอง		ทดสอบ		รับรอง					
	(คน)	(ร้อยละ)	(คน)	(ร้อยละ)	(คน)	(ร้อยละ)	(คน)	(ร้อยละ)	(คน)	(ร้อยละ)	(คน)	(ร้อยละ)	(คน)	(ร้อยละ)	(คน)	(ร้อยละ)	(คน)	(ร้อยละ)	(คน)	(ร้อยละ)				
1. ช่างก่อสร้าง																								
2. ช่างอุตสาหกรรม																				2,350	48.41	2,200	46.96	
3. ช่างเครื่องกล	5	45.45	4	57.14								20	24.10	18	39.13									
4. ช่างไฟฟ้า อิเล็กทรอนิกส์ ฯ	6	54.55	3	42.86	120	60.00	113	60.43	22	18.03	22	18.03	23	27.71	17	36.96	16	100.00	16	100.00				
5. ช่างอุตสาหกรรมศิลป์									20	16.39	20	16.39												
6. เกษตรอุตสาหกรรม																								
7. ธุรกิจและบริการ					80	40.00	74	39.57	80	65.57	80	65.57	40	48.19	11	23.91					2,504	51.59	2,485	53.04
รวม	11	100.00	7	100.00	200	100.00	187	100.00	122	100.00	122	100.00	83	100.00	46	100.00	16	100.00	16	100.00	4,854	100.00	4,685	100.00

ที่มา : สถาบันพัฒนาฝีมือแรงงาน 35 เพชรบุรี

### 4. การคุ้มครองแรงงานและสวัสดิการ

ตารางที่ 37 การตรวจแรงงานในจังหวัดเพชรบุรี จำแนกตามขนาดสถานประกอบการ ไตรมาส 3 ปี 2568

ขนาดสถานประกอบการ	สถานประกอบการที่ผ่านการตรวจ (แห่ง)	ลูกจ้างที่ผ่านการตรวจ (คน)				ผลการตรวจ (แห่ง)		การดำเนินการของเจ้าหน้าที่ (แห่ง)				
		ชาย	หญิง	เด็ก	รวม	ปฏิบัติถูกต้อง	ปฏิบัติไม่ถูกต้อง	แนะนำ	ออกหนังสือ	ออกคำสั่ง	เปรียบเทียบ	ส่งเรื่อง
									เชิญพบ	ให้ดำเนินการ	ปรับ	ดำเนินคดี
1 - 4 คน	4	-	13	-	13	4	-	-	-	-	-	-
5 - 9 คน	5	15	16	-	31	3	2	-	-	2	-	-
10 - 19 คน	6	48	36	-	84	3	3	-	-	3	-	-
20 - 49 คน	6	89	81	-	170	5	1	-	-	1	-	-
50 - 99 คน	2	83	66	-	149	1	1	-	-	1	-	-
100 - 299 คน	-	-	-	-	-	-	-	-	-	-	-	-
300 - 499 คน	-	-	-	-	-	-	-	-	-	-	-	-
500 - 999 คน	-	-	-	-	-	-	-	-	-	-	-	-
1,000 คน <sup>+</sup>	-	-	-	-	-	-	-	-	-	-	-	-
รวม	23	235	212	-	447	16	7	-	-	7	-	-

ที่มา : สำนักงานสวัสดิการและคุ้มครองแรงงานจังหวัดเพชรบุรี

หมายเหตุ : สถานประกอบการกิจการที่ปฏิบัติไม่ถูกต้องได้ตรวจติดตามผล และถูกต้องแล้ว



**ตารางที่ 38** สถานประกอบกิจการที่ผ่านการตรวจและปฏิบัติไม่ถูกต้อง จำแนกตามอุตสาหกรรม  
และเรื่อง que ปฏิบัติไม่ถูกต้องตามกฎหมายคุ้มครองแรงงาน ไตรมาสที่ 3 ปี 2568

ประเภทอุตสาหกรรม	เรื่องที่ปฏิบัติไม่ถูกต้อง (แห่ง)														
	วัน	เวลา	เวลา	เงินประกัน	วัน	สิทธิ	การจ่าย	ค่าล่วงเวลา	คกก.	ค่าจ้าง	ทะเบียน	ข้อบังคับ	สถานที่	ระยะเวลา	
	ทำงาน	ทำงาน	พัก	ในการทำงาน	หยุด	การลา	ค่าจ้าง	และค่าทำงาน	สวัสดิการ	ลูกจ้าง		จ่ายค่าจ้าง	การจ่าย	ค่าจ้าง	
เกษตรกรรม การป่าไม้ และการประมง															
การทำเหมืองแร่และเหมืองหิน															
การผลิต					1										
ไฟฟ้า ก๊าซ ไอน้ำ และระบบการปรับอากาศ															
การจัดหาน้ำ การจัดการน้ำเสีย และของเสีย															
การก่อสร้าง															
การขายส่ง การขายปลีก การซ่อมแซมยนต์ และจักรยานยนต์					1				1	3					
การขายส่ง และสถานที่เก็บสินค้า															
ที่พักแรม และบริการด้านอาหาร									1						
ข้อมูลข่าวสารและการสื่อสาร															
กิจกรรมทางการเงินและการประกันภัย															
กิจกรรมที่เกี่ยวกับอสังหาริมทรัพย์															
กิจกรรมวิชาชีพวิทยาศาสตร์ และกิจกรรมทางวิชาการ															
กิจกรรมการบริหารและบริการสนับสนุน															
การศึกษา															
กิจกรรมด้านสุขภาพ และงานสังคมสงเคราะห์															
ศิลปะ ความบันเทิง และนันทนาการ															
กิจกรรมการบริการด้านอื่นๆ															
กิจกรรมการจ้างงานในครัวเรือน กิจกรรมการผลิตสินค้าและบริการที่ทำขึ้นเองเพื่อใช้ในครอบครัว															
รวม	0	0	0	0	2	0	0	0	2	3	0	0	0	0	0

ที่มา : สำนักงานสวัสดิการและคุ้มครองแรงงานจังหวัดเพชรบุรี

**ตารางที่ 39** การตรวจความปลอดภัยในการทำงาน ในจังหวัดเพชรบุรี จำแนกตามขนาดสถานประกอบการ  
ไตรมาสที่ 3 ปี 2568

ขนาดสถานประกอบการ	สถานประกอบการ ที่ผ่านการตรวจ (แห่ง)	ลูกจ้างที่ผ่านการตรวจ (คน)				ผลการตรวจ (แห่ง)		แนะนำ	การดำเนินการของเจ้าหน้าที่ (แห่ง)				ส่งเรื่อง
		ชาย	หญิง	เด็ก	รวม	ปฏิบัติ ถูกต้อง	ปฏิบัติ ไม่ถูกต้อง		ออกคำสั่ง				
									ส่งเอกสาร	พบ	ปรับปรุง	หยุดการใช้เครื่องจักร	
1 - 4 คน	-	-	-	-	-	-	-	-	-	-	-	-	-
5 - 9 คน	2	8	5	-	13	-	2	-	-	-	2	-	-
10 - 19 คน	6	41	42	-	83	3	3	-	-	-	3	-	-
20 - 49 คน	6	92	87	-	179	1	5	-	-	-	5	-	-
50 - 99 คน	6	253	181	-	434	1	5	-	-	-	5	-	-
100 - 299 คน	4	317	368	-	685	-	4	-	-	-	4	-	-
300 - 499 คน	-	-	-	-	-	-	-	-	-	-	-	-	-
500 - 999 คน	-	-	-	-	-	-	-	-	-	-	-	-	-
1,000 คนขึ้นไป	-	-	-	-	-	-	-	-	-	-	-	-	-
รวม	24	711	683	-	1,394	5	19	-	-	-	19	-	-

ที่มา : สำนักงานสวัสดิการและคุ้มครองแรงงานจังหวัดเพชรบุรี



ตารางที่ 40 การตรวจความปลอดภัยในการทำงานในจังหวัดเพชรบุรี จำแนกตามประเภทอุตสาหกรรม

ไตรมาสที่ 3 ปี 2568

ประเภทอุตสาหกรรม	สปก	ลูกจ้าง	ผลการตรวจ (แห่ง)		การดำเนินการของเจ้าหน้าที่ (แห่ง)					
	ที่ผ่านการตรวจ	ที่ผ่านการตรวจ	ปฏิบัติถูกต้อง	ไม่ถูกต้อง	แนะนำ	ออกคำสั่ง				ส่งเรื่อง
	(แห่ง)	(คน)				สั่งเอกสาร	พบ	ปรับปรุง	หยุดการใช้เครื่องจักร	
A เกษตรกรรม การป่าไม้ และการประมง	-	-	-	-	-	-	-	-	-	-
B การทำเหมืองแร่และเหมืองหิน	-	-	-	-	-	-	-	-	-	-
C การผลิต	4	467	-	4	-	-	-	4	-	-
D ไฟฟ้า ก๊าซ ไอน้ำ และระบบการปรับอากาศ	-	-	-	-	-	-	-	-	-	-
E การจัดหา น้ำ การจัดการน้ำเสีย และของเสีย รวมถึงกิจกรรมที่เกี่ยวข้อง	1	58	-	1	-	-	-	1	-	-
F การก่อสร้าง	-	-	-	-	-	-	-	-	-	-
G การขายส่ง การขายปลีก การซ่อมแซมยนต์ และจักรยานยนต์	11	296	3	8	-	-	-	8	-	-
H การขนส่ง และสถานที่เก็บสินค้า	-	-	-	-	-	-	-	-	-	-
I ที่พักแรม และบริการด้านอาหาร	4	249	2	2	-	-	-	2	-	-
J ข้อมูลข่าวสารและการสื่อสาร	-	-	-	-	-	-	-	-	-	-
K กิจกรรมทางการเงินและการประกันภัย	-	-	-	-	-	-	-	-	-	-
L กิจกรรมที่เกี่ยวข้องกับอสังหาริมทรัพย์	-	-	-	-	-	-	-	-	-	-
M กิจกรรมวิชาชีพวิทยาศาสตร์ และกิจกรรมทางวิชาการ	-	-	-	-	-	-	-	-	-	-
N กิจกรรมการบริหารและบริการสนับสนุนอื่นๆ	-	-	-	-	-	-	-	-	-	-
O การบริหารราชการ การป้องกัน ประเทศ และการประกันสังคมภาคบังคับ	-	-	-	-	-	-	-	-	-	-
P การศึกษา	-	-	-	-	-	-	-	-	-	-
Q กิจกรรมด้านสุขภาพและสังคมสงเคราะห์	1	182	-	1	-	-	-	1	-	-
R ศิลปะ ความบันเทิงและนันทนาการ	1	63	-	1	-	-	-	1	-	-
S กิจกรรมบริการด้านอื่นๆ	2	79	-	2	-	-	-	2	-	-
T กิจกรรมการจ้างงานในครัวเรือน กิจกรรมผลิตสินค้าและบริการที่ทำเอง	-	-	-	-	-	-	-	-	-	-
เพื่อใช้ในครัวเรือนซึ่งไม่สามารถจำแนกกิจกรรมได้อย่างชัดเจน	-	-	-	-	-	-	-	-	-	-
U กิจกรรมองค์การระหว่างประเทศและภาคีสมาชิก	-	-	-	-	-	-	-	-	-	-
รวม	24	1,394	5	19	-	-	-	19	-	-

ที่มา : สำนักงานสวัสดิการและคุ้มครองแรงงานจังหวัดเพชรบุรี  
หมายเหตุ : สถานประกอบการกิจการแต่ละแห่งที่ปฏิบัติไม่ถูกต้อง อาจมีการดำเนินการของเจ้าหน้าที่มากกว่า 1 กรณี

ตารางที่ 41 องค์การนายจ้าง / ลูกจ้าง จังหวัดเพชรบุรี ไตรมาส 3 ปี 2568

ประเภทองค์กร	จำนวน (แห่ง)
องค์การนายจ้าง	
สมาคมนายจ้าง	-
สหพันธ์นายจ้าง	-
สภาองค์การนายจ้าง	-
รวม	-

ประเภทองค์กร	จำนวน (แห่ง)
องค์กรลูกจ้าง	
สหภาพแรงงานรัฐวิสาหกิจ	-
สหภาพแรงงานในกิจการเอกชน	2
สหพันธ์แรงงาน	-
สภาองค์กรลูกจ้าง	-
รวม	2

ที่มา : สำนักงานสวัสดิการและคุ้มครองแรงงานจังหวัดเพชรบุรี



ตารางที่ 42 ชื่อเรียก/ข้อพิพาท/ข้อขัดแย้ง/ ในจังหวัดเพชรบุรี ไตรมาส 3 ปี 2568

ชื่อเรียก/ข้อพิพาท/ข้อขัดแย้ง	แห่ง	ครั้ง	คน
<b>การแจ้ง/ยุติข้อเรียกร้อง</b>	-	-	-
1. การแจ้งข้อเรียกร้อง	-	-	-
2. การยุติข้อเรียกร้อง	-	-	-
2.1 การยุติโดยไม่เกิดข้อพิพาทแรงงาน	-	-	-
- ตกลงกันเอง	-	-	-
- ถอนข้อเรียกร้อง	-	-	-
- อื่น ๆ	-	-	-
2.2 การเกิดข้อพิพาทแรงงาน	-	-	-
3. ข้อเรียกร้องยังไม่ยุติ	-	-	-
<b>การเกิดข้อพิพาท/ยุติข้อพิพาท</b>	-	-	-
1. การเกิดข้อพิพาทแรงงาน	-	-	-
2. การยุติข้อพิพาทแรงงาน	-	-	-
- ยุติภายใน 5 วัน	-	-	-
- ยุติเกิน 5 วัน	-	-	-
- ชี้ขาดโดยบังคับ	-	-	-
- ชี้ขาดโดยสมัครใจ	-	-	-
- อื่น ๆ	-	-	-
3. ข้อพิพาทแรงงานยังไม่ยุติ	-	-	-
<b>การเกิดข้อขัดแย้ง/ยุติข้อขัดแย้ง</b>	-	-	-
1. การเกิดข้อขัดแย้ง	-	-	-
2. การยุติข้อขัดแย้ง	-	-	-
- ตกลงกันได้	-	-	-
- ถอนเรื่อง	-	-	-
- ฟ้องศาลแรงงาน	-	-	-
3. การผลงาน	-	-	-
4. ข้อขัดแย้งยังไม่ยุติ	-	-	-

ที่มา : สำนักงานสวัสดิการและคุ้มครองแรงงานจังหวัดเพชรบุรี



**ตารางที่ 43** การส่งเสริมการจัดสวัสดิการแรงงาน จำแนกตามกิจกรรมที่ส่งเสริมในจังหวัดเพชรบุรี  
ไตรมาส 3 ปี 2568

กิจกรรมที่ส่งเสริม	แห่ง	คน
1. ส่งเสริมและให้บริการด้านสวัสดิการแรงงาน นอกเหนือจากที่กฎหมายกำหนด	27	1,332
2. ดำเนินการพัฒนาเด็กปฐมวัยศูนย์เด็กเล็กวิทยาเขต สิรินครราชวิทยาลัยในพระราชูปถัมภ์		
3. ให้บริการเงินกู้กองทุนเพื่อผู้ใช้แรงงาน		
4.....		
5.....		
<b>กิจกรรมที่ส่งเสริม</b>		
1. ส่งเสริมความรู้เกี่ยวกับสวัสดิการแรงงาน	27	1,332
2. จัดคาราวานแก่นจนเพื่อให้บริการด้านสวัสดิการและคุ้มครองแรงงาน		
3.....		
4.....		

ที่มา : สำนักงานสวัสดิการและคุ้มครองแรงงานจังหวัดเพชรบุรี

**ตารางที่ 44** จำนวนสถานประกอบการที่เลิกกิจการและลูกจ้างที่ถูกเลิกจ้างในจังหวัดเพชรบุรีไตรมาส 3 ปี 2568

ขนาดสถานประกอบการ	จำนวน	
	สถานประกอบการที่หยุดกิจการ (แห่ง)	ลูกจ้างที่ถูกเลิกจ้าง
1-9 คน	51	98
10 คน+	1	11
<b>รวม</b>	<b>52</b>	<b>109</b>

ที่มา : สำนักงานประกันสังคมจังหวัดเพชรบุรี



ตารางที่ 45 สถานประกอบกิจการที่หยุดกิจการและลูกจ้างถูกเลิกจ้างในจังหวัดเพชรบุรีไตรมาสที่ 3 ปี 2568

ประเภทกิจการ	จำนวนสถานประกอบการ	จำนวนผู้ถูกเลิกจ้าง
1. บริการที่พักแอสเฮ้าส์	1	1
2. จำหน่ายอาหารทะเลแช่แข็ง	1	3
3. ตกแต่งภายใน	2	12
4. ตัวแทนนายหน้า ซื้อขาย อสังหาริมทรัพย์	1	1
5. จำหน่ายทองรูปพรรณ	1	3
6. การผลิตติดตั้งผ้าม่าน	1	1
7. ร้านอาหาร	1	2
8. จำหน่ายอาหารทะเลสด	1	1
9. รับเหมาก่อสร้าง	2	5
10. การค้าเครื่องใช้ไฟฟ้า	1	2
11. จำหน่ายและซ่อมรถจักรยานยนต์	1	7
12. ขายส่งเหล้าเปียร์	1	1
13. ขายปลีกน้ำมันเชื้อเพลิง	1	2
14. รับจ้างคัดแยกโลหะพลาสติก	1	1
15. ซื้อ-ขายรถยนต์มือสอง	1	1
16. ร้านอาหารข้าวแกง	2	3
17. ปลุกมะนาว	5	17
18. รับทำและติดตั้งงานเหล็ก	1	2
19. รับเลี้ยงเด็กเล็ก	1	1
20. ขายส่งมะพร้าว น้ำหอม	1	2
21. ผลิตผ้าปูที่นอน	1	3
22. ขายปลีกเห็ด	1	1
23. จับปลาทะเล	4	0
24. ผลิตฝอยทอง ทองหยอด	1	2
25. คลินิกแพทย์แผนไทย นวดรักษาอาการ	1	1
26. ขายปลีกกล่องวงจรปิดและอุปกรณ์	1	1
27. ผลิตเต็นท์ผ้าใบ	1	1
28. ผลิตน้ำผลไม้	1	0
29. ผลิตอาหารสัตว์น้ำ	1	9
30. การเพาะเลี้ยงสัตว์น้ำจืดสวยงาม	1	2
31. บริการให้เช่าอสังหาริมทรัพย์ เช่น บ้านพลูวิลล่า	1	6
32. ฟาร์มเลี้ยงสุกร	1	1



ตารางที่ 45 สถานประกอบกิจการที่หยุดกิจการและลูกจ้างถูกเลิกจ้างในจังหวัดเพชรบุรีไตรมาสที่ 3 ปี 2568 (ต่อ)

ประเภทกิจการ	จำนวนสถานประกอบการ	จำนวนผู้ถูกเลิกจ้าง
33. ให้สินเชื่อแก่สมาชิก	1	1
34. บริการทำความสะอาด	1	4
35. ผลิตไม้จิ้มฟัน	1	4
36. จับปูทะเล	2	0
37. ขายยาแผนปัจจุบัน	1	1
38. การเลี้ยงปลา	1	1
39. การปลูกกล้วยน้ำหว่า	1	1
40. การขายปลีกหอยนางรมออนไลน์	1	1
41. ปลูกกล้วยชาเพื่อจำหน่าย	1	1
รวม	52	109

ตารางที่ 46 การประสบนันตรายหรือเจ็บป่วยเนื่องจากการทำงาน จำแนกตามความร้ายแรง และขนาดสถานประกอบกิจการ (ในกองทุน) ไตรมาส 3 ปี 2568

ขนาดสถานประกอบกิจการ	ความร้ายแรง					รวม
	ตาย	สูญหาย	สูญเสียอวัยวะ บางส่วน	หยุดงานเกิน 3 วัน	หยุดงานไม่เกิน 3 วัน	
1 - 4 คน	1	-	-	2	12	15
5 - 9 คน						
10 - 19 คน	-	-	-	2	5	7
20 - 49 คน	1	-	-	4	20	25
50 - 99 คน	-	-	-	3	16	19
100 - 199 คน	1	-	-	2	38	41
200 - 499 คน	-	-	-	11	37	48
500 - 999 คน	-	-	-	-	5	5
1,000 คน+	-	-	-	1	20	21
รวม	3	-	-	25	153	181

ที่มา : สำนักงานประกันสังคมจังหวัดเพชรบุรี



ตารางที่ 47 การประสบอันตรายหรือเจ็บป่วยเนื่องจากการทำงาน จำแนกตามความร้ายแรงและสาเหตุ  
การประสบอันตราย (ในกองทุน) ไตรมาสที่ 3 ปี 2568

สาเหตุการประสบอันตราย	ความร้ายแรง					รวม
	ตาย	ทุพพลภาพ	สูญเสียอวัยวะบางส่วน	หยุดงานเกิน 3 วัน	หยุดงานไม่เกิน 3 วัน	
1. ตกจากที่สูง	1	-	-	1	2	4
2. หกล้ม ลื่นล้ม	-	-	-	4	9	13
3. อาคารหรือสิ่งก่อสร้างพังทลาย	-	-	-	-	-	-
4. วัตถุหรือสิ่งของของพังทลายหล่นทับ	-	-	-	1	10	11
5. วัตถุหรือสิ่งของของกระแทก/ชน	-	-	-	8	36	44
6. วัตถุหรือสิ่งของของหนีบ/ตึง	1	-	-	2	14	17
7. วัตถุหรือสิ่งของของตัด/บาด/ทิ่มแทง	-	-	-	5	41	46
8. วัตถุหรือสิ่งของหรือสารเคมีกระเด็นเข้าตา	-	-	-	-	18	18
9. ยกหรือเคลื่อนย้ายของหนัก	-	-	-	-	-	-
10. ประสบอันตรายจากท่าทางการทำงาน	-	-	-	1	10	11
11. อุบัติเหตุจากยานพาหนะ	-	-	-	-	3	3
12. วัตถุหรือสิ่งของระเบิด	-	-	-	-	-	-
13. ไฟฟ้าช็อต	-	-	-	1	-	1
14. ผลจากความร้อนสูง/สัมผัสของร้อน	-	-	-	2	2	4
15. ผลจากความเย็นจัด/สัมผัสของเย็น	-	-	-	-	-	-
16. สัมผัสสิ่งมีพิษ-สารเคมี	-	-	-	-	1	1
17. อันตรายจากรังสี	-	-	-	-	1	1
18. อันตรายจากแสง	-	-	-	-	-	-
19. ถูกทำร้ายร่างกาย	-	-	-	-	1	1
20. ถูกสัตว์ทำร้าย	-	-	-	-	5	5
21. โรคเนื่องจากการทำงาน	-	-	-	-	-	-
22. ภัยพิบัติ	-	-	-	-	-	-
23. การก่อวินาศกรรม	-	-	-	-	-	-
24. อื่น ๆ	1	-	-	-	-	-
รวม	3	-	-	25	153	181

ที่มา : สำนักงานประกันสังคมจังหวัดเพชรบุรี



## 5. การประกันสังคม

ตารางที่ 48 ผู้ประกันตนในจังหวัดเพชรบุรี จำแนกตามมาตรา ไตรมาส 3 ปี 2568

ผู้ประกันตนในจังหวัด เพชรบุรี (คน)	มาตรา 33	มาตรา 39	มาตรา 40	รวม
	71,147	6,364	129,278	206,789

ที่มา : สำนักงานประกันสังคมจังหวัดเพชรบุรี

ตารางที่ 49 สถานประกอบการและผู้ประกันตนในจังหวัดเพชรบุรี ไตรมาส 3 ปี 2568

ขนาดสถานประกอบการ	จำนวน	
	สถานประกอบการ (แห่ง)	ผู้ประกันตน (คน)
<= 10 คน	2,057	7,156
11 - 20 คน	316	4,853
21 - 50 คน	220	7,172
51 - 100 คน	106	7,540
101 - 200 คน	48	6,857
201 - 500 คน	32	10,259
501 - 1000 คน	6	4,512
>1,000 คน	1	22,798
<b>รวม</b>	<b>2,786</b>	<b>71,147</b>

ที่มา : สำนักงานประกันสังคมจังหวัดเพชรบุรี

ตารางที่ 50 สถานพยาบาลระบบประกันสังคมจังหวัดเพชรบุรี ไตรมาส 3 ปี 2568

ประเภทสถานพยาบาล	แห่ง
1. รัฐบาล	1
2. เอกชน	0

ที่มา : สำนักงานประกันสังคมจังหวัดเพชรบุรี



ตารางที่ 51 การใช้บริการกองทุนประกันสังคมจังหวัดเพชรบุรี จำแนกตามประโยชน์ทดแทน  
(ไม่เนื่องจากการทำงาน) ไตรมาส 3 ปี 2568

ประเภทประโยชน์ทดแทน	ผู้ประกันตน (ราย)	จำนวนเงิน (บาท)
เจ็บป่วย	1,648	34,089,438.01
คลอดบุตร	374	10,410,271.00
ทุพพลภาพ	119	1,647,782.38
ตาย	80	3,703,489.04
สงเคราะห์บุตร	7,386	24,080,200.00
ชราภาพ	6,427	73,326,323.62
ว่างงาน	1,344	13,102,547.10
<b>รวม</b>	<b>17,378</b>	<b>160,360,051.15</b>

ที่มา : สำนักงานประกันสังคมจังหวัดเพชรบุรี



## ที่ปรึกษา

นางภัทราภรณ์ เจริญรักษ์  
นางสาวสุทิณี จิตรจำเรือง  
นายรัตนพล ชนยุทธ  
นางรัชณี มณีจันทร์  
นางสาวชญากัส จันทโรจน์

แรงงานจังหวัดเพชรบุรี  
จัดหางานจังหวัดเพชรบุรี  
ผู้อำนวยการสถาบันพัฒนาฝีมือแรงงาน 35 เพชรบุรี  
สวัสดิการและคุ้มครองแรงงานจังหวัดเพชรบุรี  
นักวิชาการแรงงานชำนาญการพิเศษ รักษาการแทน  
ประกันสังคมจังหวัดเพชรบุรี

## ผู้จัดทำ

นายณัฐภัทร์ กรกุ่ม  
นายชัชชัย แสงสุริยา  
นางจรัสพร อรุณโรจน์  
นางสาวภัทราภรณ์ โททวิ  
นางสาวกรวรรณ บุนยงค์  
นางสาวณขวัญปาน สุวรรณะชัย  
นางสาวปาริชาติ ชื่นชม

นักวิชาการแรงงานชำนาญการ  
สำนักงานจัดหางานจังหวัดเพชรบุรี  
นักวิชาการพัฒนาฝีมือแรงงานชำนาญการ  
สถาบันพัฒนาฝีมือแรงงาน 35 เพชรบุรี  
นักวิชาการแรงงานชำนาญการ  
สำนักงานแรงงานจังหวัดเพชรบุรี  
นักวิชาการแรงงานปฏิบัติการ  
สำนักงานแรงงานจังหวัดเพชรบุรี  
นักวิชาการประกันสังคม 4  
สำนักงานประกันสังคมจังหวัดเพชรบุรี  
เจ้าพนักงานแรงงาน  
สำนักงานสวัสดิการและคุ้มครองแรงงานฯ  
เจ้าหน้าที่วิเคราะห์และประมวลผลเบื้องต้น  
สำนักงานแรงงานจังหวัดเพชรบุรี

## รายชื่อหน่วยงานเจ้าของข้อมูล

### สำนักงานแรงงานจังหวัดเพชรบุรี

2/105 -106 หมู่ที่ 1 ตำบลไร่ส้ม อำเภอเมืองเพชรบุรี จังหวัดเพชรบุรี  
โทรศัพท์ 0 3240 0251 2 โทรสาร 0 3240 0251 2

### สำนักงานจัดหางานจังหวัดเพชรบุรี

637 หมู่ที่ 5 ตำบลบ้านหม้อ อำเภอเมืองเพชรบุรี จังหวัดเพชรบุรี  
โทรศัพท์ 0 3241 9607 โทรสาร 0 3248 8382

### สถาบันพัฒนาฝีมือแรงงาน 35 เพชรบุรี

58 หมู่ที่ 2 ตำบลเขาใหญ่ อ.ชะอำ จ.เพชรบุรี  
โทรศัพท์ 0 3247 0391 3 โทรสาร 0 3247 0391

### สำนักงานสวัสดิการและคุ้มครองแรงงานจังหวัดเพชรบุรี

6 หมู่ที่ 5 ตำบลไร่ส้ม อำเภอเมืองเพชรบุรี จังหวัดเพชรบุรี  
โทรศัพท์ 0 3248 8211 3 โทรสาร 0 3248 8211 3

### สำนักงานประกันสังคมจังหวัดเพชรบุรี

262 หมู่ที่ 2 ตำบลธงชัย อำเภอเมืองเพชรบุรี จังหวัดเพชรบุรี  
โทรศัพท์ 0 3242 8620, 0 3242 6509 โทรสาร 0 3242 6509

### สำนักงานพาณิชย์จังหวัดเพชรบุรี

263 ถนนคีรีรัฐยา ตำบลธงชัย อำเภอเมืองเพชรบุรี จังหวัดเพชรบุรี  
โทรศัพท์ 0 3242 4208 โทรสาร 0 3242 4207

### สำนักงานพัฒนาธุรกิจการค้าจังหวัดเพชรบุรี

263 หมู่ที่ 2 ถนนคีรีรัฐยา ตำบลธงชัย อำเภอเมืองเพชรบุรี จังหวัดเพชรบุรี  
โทรศัพท์ 0 3240 0772-3 โทรสาร 0 3240 0773

### สำนักงานสถิติจังหวัดเพชรบุรี

ศาลากลางจังหวัดเพชรบุรี ตำบลคลองกระแซง อำเภอเมืองเพชรบุรี จังหวัดเพชรบุรี  
โทรศัพท์ 0 3242 5300 โทรสาร 0 3242 4104

### สำนักงานคลังจังหวัดเพชรบุรี

ศาลากลางจังหวัดเพชรบุรี ตำบลคลองกระแซง อำเภอเมืองเพชรบุรี จังหวัดเพชรบุรี  
โทรศัพท์ 0 3242 8046 โทรสาร 0 3242 6486

### สำนักงานอุตสาหกรรมจังหวัดเพชรบุรี

258 ถนนคีรีรัฐยา ตำบลธงชัย อำเภอเมืองเพชรบุรี จังหวัดเพชรบุรี  
โทรศัพท์ 0 3242 6666 โทรสาร 0 3242 4194

.....