

# จางสาร จัดหางานจังหวัดฉะเชิงเทรา ประจำเดือนมกราคม 2569



- สถานการณ์ตลาดแรงงาน
- ตำแหน่งงานว่าง
- สถานการณ์แรงงานต่างด้าว
- สถานการณ์แรงงานไทยไปทำงานต่างประเทศ
- ข่าวประชาสัมพันธ์



สำนักงานจัดหางานจังหวัดฉะเชิงเทรา

80/14-15 ม.2 ถ.สิริโสธร ต.โสธร อ.เมืองฉะเชิงเทรา จ.ฉะเชิงเทรา 24000

โทรศัพท์ 0-3851-4842-3, 08-8202-1265-6

โทรสาร 0-3851-5106

"คนไทย ต้องมีงานทำ"



# สำนักงานจัดหางานจังหวัดฉะเชิงเทรา

## CHACHOENSAO PROVINCIAL EMPLOYMENT OFFICE

วารสารจัดหางานจังหวัดฉะเชิงเทรา ประจำเดือนมกราคม 2569  
นำเสนอข้อมูลข่าวสารด้านแรงงาน สถานการณ์ตลาดแรงงาน อาชีพอิสระ  
ตำแหน่งงานว่าง ผ่านทางเว็บไซต์ และทางเพจ Facebook สำนักงาน  
จัดหางานจังหวัดฉะเชิงเทรา หรือผ่านทางคิวอาร์โค้ด



### สารบัญ

สถานการณ์ตลาดแรงงาน จังหวัดฉะเชิงเทรา	2-3
ตำแหน่งงานว่างประจำเดือน มกราคม 2569	4
สถานการณ์แรงงานต่างด้าว	5
สถานการณ์แรงงานไทยไปทำงาน ต่างประเทศ	6
ฝ่ายคุ้มครองคนหางานและควบคุม การทำงานของคนต่างด้าว	7
ข่าวประชาสัมพันธ์	8-9
กิจกรรมประจำเดือนธันวาคม	10-19
สารหน้ารัฐ	20-22

### กองบรรณาธิการ

ผู้อำนวยการ  
นางสาวอนงค์นุช มีศิริ

บรรณาธิการ  
นายนพพร กรังพานิช

คณะผู้จัดทำ  
นายนพพร กรังพานิช  
นางภัทรวดี ชญุชชัยภัทร  
นางสาวสุพรรณษา เนื้อแก้ว

# สถานการณ์ตลาดแรงงาน จังหวัดฉะเชิงเทรา

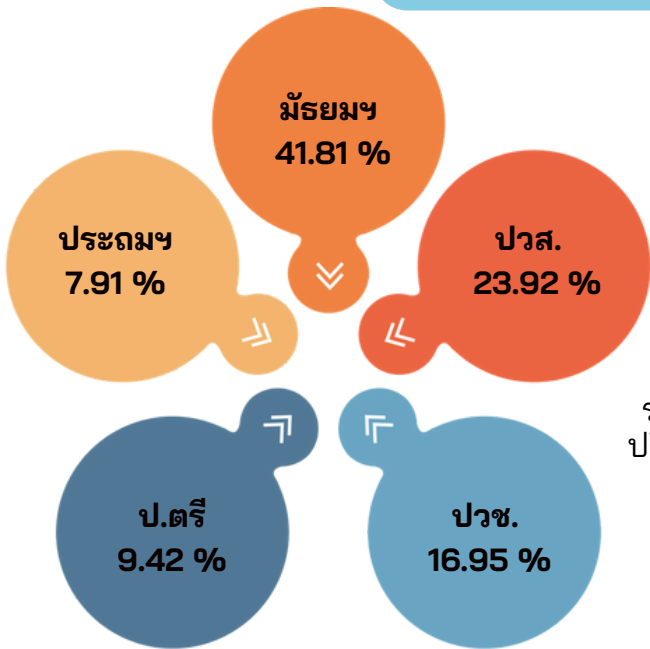

ความต้องการแรงงาน 531 อัตรา  
ของนายจ้างสถานประกอบการ  
จำแนกตามวุฒิการศึกษา

อันดับแรก มัธยมศึกษา 222 อัตรา  
รองลงมา ปวส. 127 อัตรา ปวช. 90 อัตรา  
ปริญญาตรี 50 อัตรา ประถมศึกษา 42 อัตรา  
ตามลำดับ



ผู้สมัครงาน 417 คน  
จำแนกตามวุฒิการศึกษา

อันดับแรก มัธยมศึกษา 274 คน  
รองลงมา ปริญญาตรี 50 คน ปวส. 35 คน  
ปวช. 33 คน ประถมศึกษา 25 คน ตามลำดับ

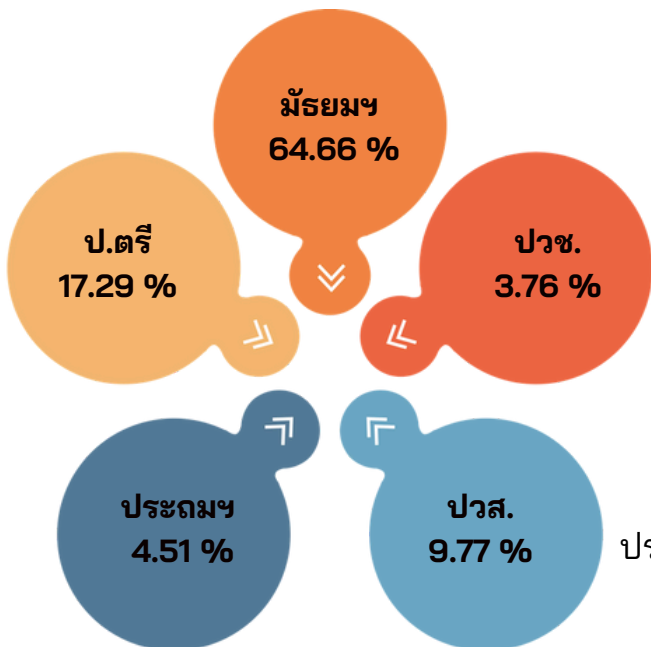
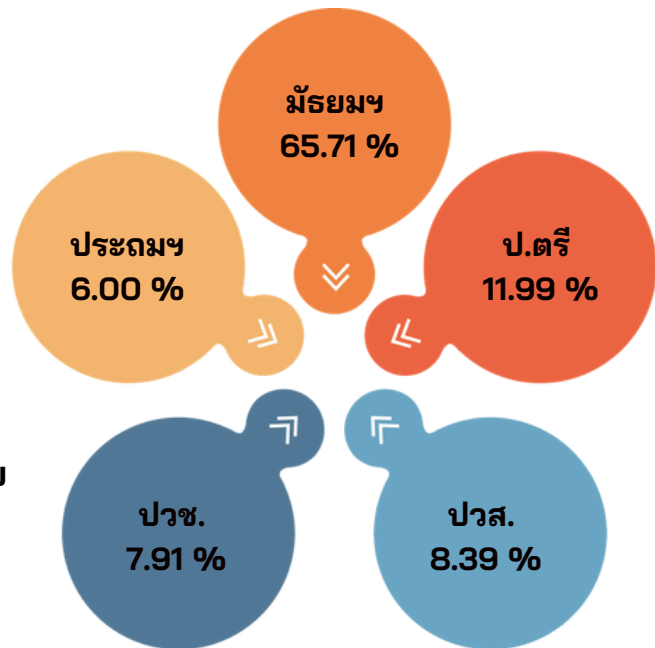

การบรรจุนาน 339 คน  
จำแนกตามวุฒิการศึกษา

อันดับแรก มัธยมศึกษา 241 คน  
รองลงมา ปวช. 27 คน ปวส. 28 คน  
ประถมศึกษา 23 คน ปริญญาตรี 20 คน ตามลำดับ



# การให้บริการจัดหางานในประเทศ

## ตำแหน่งงานที่นายจ้าง ต้องการมากที่สุด



## ตำแหน่งงานที่มี ผู้สมัครงานมากที่สุด

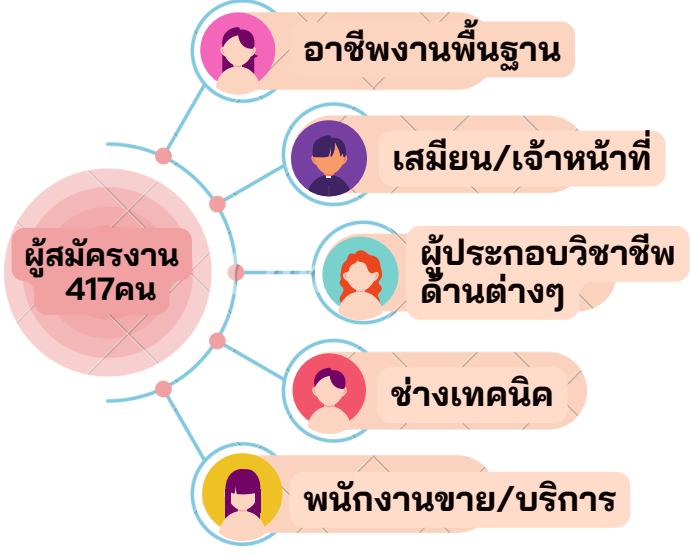
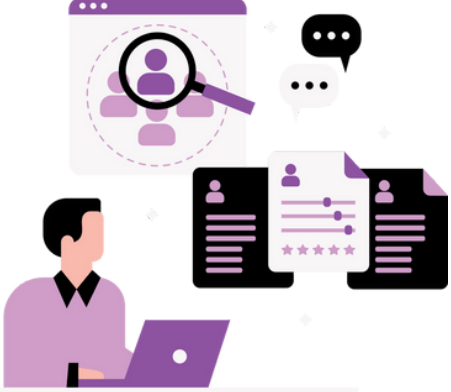

## ตำแหน่งงานที่ผู้สมัครงาน ได้รับการบรรจุงานมากที่สุด

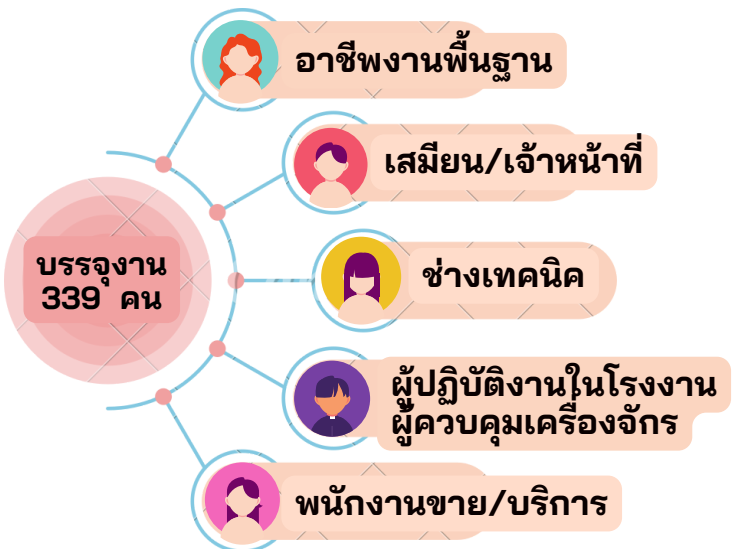

# ตำแหน่งงานว่าง ประจำเดือนมกราคม 2569



เว็บไซต์สำนักงานจัดหางานจังหวัดฉะเชิงเทรา  
“หัวข้อ..ข่าวประกาศรับสมัครงาน”



สแกน QR code  
เพื่อติดตามตำแหน่งงานว่าง



เพจเฟซบุ๊ก

สำนักงานจัดหางานจังหวัดฉะเชิงเทรา

สแกน QR code  
เพื่อติดตามตำแหน่งงานว่าง



Scan Me



# สถานการณ์แรงงานต่างด้าว จังหวัดฉะเชิงเทรา ประจำเดือนธันวาคม 2568

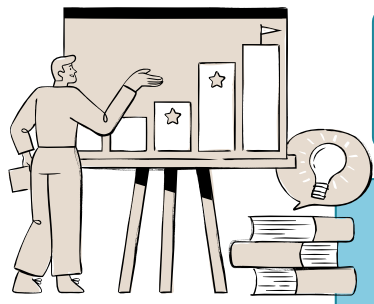

**นายจ้าง 7,528 ราย**

**คนต่างด้าว 75,347 คน**







**นายจ้าง  
536 ราย**

**คนต่างด้าวทั่วไป  
1,627 คน**

**นายจ้าง  
7,159 ราย**

**คนต่างด้าวตามมติ ครม.  
73,720 คน**

-  **มาตรา 59 (ชั่วคราว)**  
847 คน
-  **มาตรา 61 (ความจำเป็นเร่งด่วน)**  
3 คน
-  **มาตรา 62 (BOI / กนอ)**  
556 คน
-  **มาตรา 63/1 (คนบนพื้นที่สูง)**  
221 คน

-  **นำเข้า MOU**  
14,171 คน
-  **มติ 5 ก.ค. 2565**  
9,444 คน
-  **มติ 3 ต.ค. 2566**  
6,729 คน
-  **มติ 24 ก.ย. 2567**  
(ไม่มีสถานะถูกต้องตามกฎหมาย)  
19,932 คน
-  **มติ 24 ก.ย. 2567/4 ก.พ. 2568**  
/8 ก.ค. 2568 (ต่ออายุ)  
23,444 คน

\*\*\*หมายเหตุ : นายจ้าง/สถานประกอบการมีการจ้างแรงงานต่างด้าวทั้ง 2 กลุ่ม

# สถานการณ์แรงงานไทยไปทำงานต่างประเทศ จังหวัดฉะเชิงเทรา ประจำเดือนธันวาคม 2568

## แรงงานไทยในจังหวัดฉะเชิงเทราที่ได้รับอนุญาต ให้เดินทางไปทำงานต่างประเทศ

### คนหางานลงทะเบียนไปทำงานต่างประเทศ



### แจ้งการเดินทางด้วยตนเอง



### แจ้งการเดินทางกลับ (Re-entry)



### นายจ้างส่งลูกจ้างไปทำงาน-ฝึกงาน



## ประเทศและตำแหน่งงานที่มีการเดินทางไปทำงานต่างประเทศ



# การตรวจสอบการทำงานของ คนต่างด้าว ประจำเดือนธันวาคม 2568

## ตรวจสอบนายจ้าง / สถานประกอบการ



## การดำเนินคดี นายจ้าง/สถานประกอบการ/แรงงานต่างด้าว

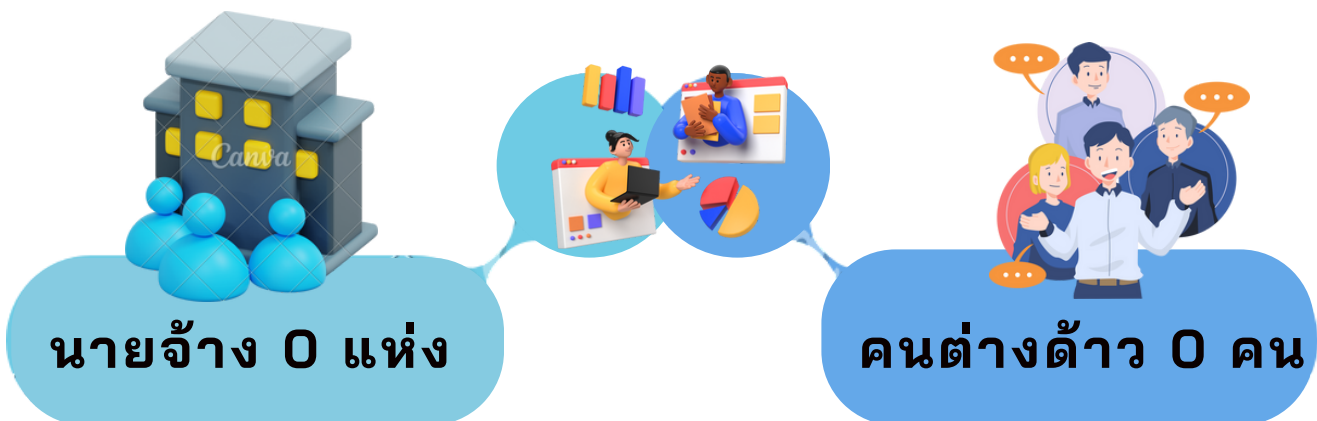

# ข้อมูลข่าวสาร ประชาสัมพันธ์





# ประกาศ



## แจ้งการกำหนดโทษปรับใหม่

### และห้ามจ้างแรงงานสำหรับนายจ้างที่ฝ่าฝืนการจ้างแรงงานทำงานในบ้าน

#### กรมการจัดหางานได้รับแจ้งจากสำนักงานปลัดกระทรวงแรงงาน โดยสำนักงานแรงงานในประเทศซาอุดีอาระเบีย



### 1 บทลงโทษใหม่ กำหนดว่า

ห้ามนายจ้างเรียกเก็บค่าธรรมเนียมใด ๆ จากแรงงานทำงานในบ้าน เช่น ค่าจัดหาแรงงาน ค่าส่งอายุใบอนุญาตทำงาน ค่าขอโอนบริการ หรือค่าขอเปลี่ยนอาชีพ หากฝ่าฝืนมีโทษปรับสูงสุด 20,000 ريال (ประมาณ 168,800 บาท) และห้ามจ้างแรงงานทำงานในบ้าน เป็นเวลา 3 ปี ทั้งนี้ หากกระทำผิดซ้ำอาจถูกเพิ่มโทษเป็นการห้ามจ้างแรงงานทำงานในบ้านถาวรหรือเพิ่มค่าปรับ

### สำหรับแรงงานทำงานในบ้าน มีสิทธิที่พึงได้รับ ดังนี้

- ✓ ได้รับค่าจ้างตรงตามสัญญาจ้างที่ลงนามไว้ โดยมีวันหยุดประจำสัปดาห์ จำนวน 1 วัน และเวลาพักผ่อนรายวันไม่น้อยกว่า 8 ชั่วโมงติดต่อกัน
- ✓ ได้รับวันลาพักผ่อน จำนวน 1 เดือน หลังทำงานครบ 2 ปี หากส่งสัญญา
- ✓ ได้รับบัตรโดยสารเครื่องบินกลับประเทศทุก 2 ปี โดยนายจ้างเป็นผู้ออกค่าใช้จ่าย
- ✓ ได้รับเงินชดเชยเมื่อสิ้นสุดการจ้างงาน เท่ากับเงินเดือน 1 เดือน
- ✓ หลังทำงานครบ 4 ปี ได้รับสิทธิลาป่วยสูงสุด จำนวน 30 วัน/ปี เป็นไปตามใบรับรองแพทย์
- ✓ มีสิทธิในการเก็บรักษาเอกสารส่วนตัว อาทิ หนังสือเดินทาง และบัตรประจำตัวประชาชน (Iqama) ไว้กับตัวเอง



### 3 ข้อควรปฏิบัติ แรงงานทำงานในบ้าน

มีหน้าที่จะต้องปฏิบัติงานด้วยความสุจริต เคารพศาสนา กฎหมาย ขนบธรรมเนียม และศีลธรรมของซาอุดีอาระเบีย ดูแลทรัพย์สินและความลับของครอบครัวนายจ้าง ห้ามใช้ความรุนแรงหรือพูดจาไม่เหมาะสมกับนายจ้างหรือสมาชิกครอบครัว ห้ามออกจากงานหรือรับงานอื่น โดยไม่ได้รับอนุญาต

### สำหรับหน้าที่ ของนายจ้าง

ต้องจัดทำสัญญาจ้างอย่างเป็นทางการตามแบบของกระทรวงทรัพยากรมนุษย์และการพัฒนาสังคมของซาอุดีอาระเบีย โดยจัดหาที่พักและอาหารให้แก่ลูกจ้างหรือจ่ายเป็นเงินชดเชยแทน จ่ายค่าจ้างตรงเวลา ค่าเป็นการและรับผิดชอบค่าใช้จ่ายในการขอใบอนุญาตทำงาน และบัตรประจำตัวประชาชน (Iqama) จัดให้แรงงานสามารถติดต่อกับครอบครัวได้ตามปกติ ดูแลสุขภาพ จัดให้ลูกจ้างมีเวลาพักผ่อนตามกฎหมาย และห้ามมอบหมายงานที่เป็นอันตรายหรือกระทบต่อศักดิ์ศรีความเป็นมนุษย์



"คนไหน ต้องมีงานทำ"



ติดต่อสอบถามข้อมูล  
กองบริหารแรงงานไทยไปต่างประเทศ



02-245-6708  
ในวันและเวลาราชการ

# ประมวลภาพกิจกรรม ประจำเดือนธันวาคม 2568

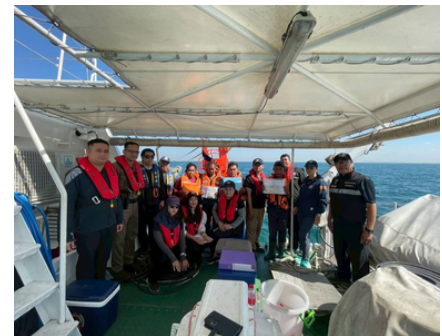

# งานกิจกรรม จัดหางานจังหวัดฉะเชิงเทรา

“กิจกรรมส่งเสริมการประกอบอาชีพอิสระให้ผู้สูงอายุ” รุ่นที่ 2/2569



จัดโครงการสร้างงาน สร้างอาชีพให้กลุ่มเปราะบาง ประจำปีงบประมาณ พ.ศ. 2569 “กิจกรรมส่งเสริมการประกอบอาชีพอิสระให้ผู้สูงอายุ” รุ่นที่ 2/2569 การทำกล้วยปิ้งกล้วยอบน้ำผึ้งและกล้วยแผ่นธัญพืช เพื่อเสริมสร้างทักษะผู้สูงอายุ ณ อาคารอเนกประสงค์ วัดบ้านนาเทพาราม หมู่ที่ 2 ตำบลบางกะไห อำเภอมืองฉะเชิงเทรา จังหวัดฉะเชิงเทรา โดยมีกิจกรรมภายในงาน ดังนี้

- 1.การบรรยายให้ความรู้ในหัวข้อ “ความรู้พื้นฐานทางด้านเทคโนโลยีสู่การทำงานและการตลาดรูปแบบออนไลน์” โดยนางสาววิตรี ประดิษฐ์แจ้ง พัฒนาการอำเภอมืองฉะเชิงเทรา จากสำนักงานพัฒนาชุมชนอำเภอมืองฉะเชิงเทรา
  - 2.การบรรยายให้ความรู้ในหัวข้อ “การจัดทำบัญชีเบื้องต้น การคิดต้นทุนและกำไร” โดยนางดวงพร ฤทธิเรือง นักวิชาการตรวจสอบบัญชีปฏิบัติการ จากสำนักงานตรวจบัญชีสหกรณ์ฉะเชิงเทรา
  - 3.การบรรยายให้ความรู้ในหัวข้อ “ส่งเสริมการมีงานทำและการประกอบอาชีพอิสระ” โดยนางสาวจันทนิภา คงทัด นักวิชาการแรงงาน จากสำนักงานจัดหางานจังหวัดฉะเชิงเทรา
  4. การบรรยาย ฝึกอบรมพร้อมปฏิบัติจริงในหัวข้อ “การทำกล้วยปิ้ง กล้วยอบน้ำผึ้งและกล้วยแผ่นธัญพืช เพื่อเสริมสร้างทักษะผู้สูงอายุ” โดยนางอรุณี ศิริโวหาร
- ซึ่งมีผู้เข้าร่วมกิจกรรมทั้งสิ้น เป็นเพศหญิงทั้งหมด จำนวน 15 คน



# งานกิจกรรม จัดหางานจังหวัดฉะเชิงเทรา

## โครงการเพิ่มทักษะด้านอาชีพแก่นักเรียนที่ไม่ได้เรียนต่อหลังจบการศึกษา ภาคบังคับ ประจำปีงบประมาณ 2569



จัดกิจกรรมประชุมชี้แจงให้ความรู้ เรื่อง โครงการเพิ่มทักษะด้านอาชีพแก่นักเรียนที่ไม่ได้เรียนต่อหลังจบการศึกษาภาคบังคับ ประจำปีงบประมาณ พ.ศ. 2569 โดยนางสาวฉัตรประอร นิยม ผู้ว่าราชการจังหวัดฉะเชิงเทรา เป็นประธานในพิธีเปิด ณ ห้องประชุมบางแก้ว องค์การบริหารส่วนจังหวัดฉะเชิงเทรา ตำบลบางแก้ว อำเภอเมืองฉะเชิงเทรา จังหวัดฉะเชิงเทรา โดยมีหัวข้อการประชุมชี้แจงให้ความรู้ ดังนี้



1. การบรรยายหัวข้อ “ตำแหน่งงานที่เป็นที่ต้องการในตลาดแรงงานภาคอุตสาหกรรม” โดย นายสุกัณฑ์ โสรัจจกิจ ประธานสภาอุตสาหกรรมจังหวัดฉะเชิงเทรา
2. การบรรยายหัวข้อ “วัตถุประสงค์โครงการเพิ่มทักษะด้านอาชีพแก่นักเรียนฯ หลักสูตรการฝึกอบรมและสิทธิประโยชน์ที่พึงได้รับ” โดย นางสาววรชรรณ สำราญอยู่ ผู้แทนสถาบันพัฒนาฝีมือแรงงาน 29 ฉะเชิงเทรา
3. การบรรยายหัวข้อ “สิทธิประโยชน์ต่างๆ ของลูกจ้าง และแนวทางการทำงานของเด็กอายุต่ำกว่า ๑๘ ปี ตามกฎหมายแรงงาน” โดย นายเกียรติศักดิ์ รินทร์ศรี ผู้แทนสำนักงานสวัสดิการและคุ้มครองแรงงานจังหวัดฉะเชิงเทรา
4. การบรรยายหัวข้อ “ระเบียบ และขั้นตอนการสนับสนุนเงินสงเคราะห์ครอบครัว และเงินทุนเพื่อการประกอบอาชีพแก่นักเรียนกลุ่มเป้าหมาย” โดย นางสาวเมธาวิ บุญพิทักษ์ ผู้แทนสำนักงานพัฒนาสังคมและความมั่นคงของมนุษย์จังหวัดฉะเชิงเทรา
5. การบรรยายหัวข้อ “ขั้นตอนการสำรวจ และจำแนกข้อมูลนักเรียนกลุ่มเป้าหมาย วิธีการกรอกแบบสอบถาม/การลงพื้นที่สำรวจกลุ่มเป้าหมาย” โดย นางสาวนพรัตน์ เชื้อวงศ์ ผู้แทนสำนักงานศึกษาธิการจังหวัดฉะเชิงเทรา



# งานกิจกรรม จัดหางานจังหวัดฉะเชิงเทรา

ตรวจสอบ และให้คำแนะนำต่อเจ้าของตลาดบ่อบัวพัฒนา เจ้าของกิจการ  
ร้านค้า และลูกจ้างแรงงานต่างด้าว



สำนักงานจัดหางานจังหวัดฉะเชิงเทรา นำโดยนายนพพร กรังพานิช นักวิชาการแรงงานชำนาญการพิเศษ รักษาการแทนจัดหางานจังหวัดฉะเชิงเทรา ร่วมกับ กอ.รมน.จ.ฉะเชิงเทรา ผู้บังคับการตำรวจภูธรจังหวัดฉะเชิงเทรา สำนักงานตรวจคนเข้าเมืองจังหวัดฉะเชิงเทรา สำนักงานสวัสดิการและคุ้มครองแรงงานจังหวัดฉะเชิงเทรา สำนักงานสรรพากรจังหวัดฉะเชิงเทรา สำนักงานประกันสังคมจังหวัดฉะเชิงเทรา

สำนักงานพาณิชย์จังหวัดฉะเชิงเทรา และเทศบาลเมืองฉะเชิงเทรา

ลงพื้นที่ ณ ตลาดบ่อบัวพัฒนา ตำบลหน้าเมือง อำเภอเมือง จังหวัดฉะเชิงเทรา เพื่อตรวจสอบและให้คำแนะนำต่อเจ้าของตลาดบ่อบัวพัฒนา เจ้าของกิจการร้านค้า และลูกจ้างแรงงานต่างด้าว เกี่ยวกับการจ้างแรงงานต่างด้าวให้ถูกต้องตามกฎหมายโดยเฉพาะการจ้างแรงงานต่างด้าวสัญชาติกัมพูชา จำแนกใบอนุญาตทำงานสัญชาติกัมพูชามีหลายกลุ่มแบ่งออก ดังนี้

1. กลุ่มใบอนุญาตหมดอายุ 31 มีนาคม 69
2. กลุ่มใบอนุญาตหมดอายุ 13 ก.พ. 70
3. ใบอนุญาตทำงานรูปแบบ MOU (หมดตามี่อนุญาตไว้)





# งานกิจกรรม จัดหางานจังหวัดฉะเชิงเทรา

“กิจกรรมส่งเสริมการรับงานไปทำที่บ้าน” ประจำปีงบประมาณ  
พ.ศ. 2569



จัดโครงการเตรียมความพร้อมแก่กลุ่มเป้าหมายก่อนเข้าสู่ตลาดแรงงาน “กิจกรรมส่งเสริมการรับงานไปทำที่บ้าน” ประจำปีงบประมาณ พ.ศ. 2569 ณ ศูนย์เรียนรู้ชุมชนบ้านคลองเอวจระเข้ ตำบลท่าไข่ อำเภอเมืองฉะเชิงเทรา จังหวัดฉะเชิงเทรา และศึกษาดูงาน ณ กลุ่มวิสาหกิจชุมชนแปรรูปเสื่อกก บ้านบางพลวง ตำบลบางพลวง อำเภอบ้านสร้าง จังหวัดปราจีนบุรี โดยมีกิจกรรมภายในงาน ดังนี้



1. การบรรยายให้ความรู้ในหัวข้อ “การพัฒนาผลิตภัณฑ์ของผู้รับงานไปทำที่บ้านให้มีคุณภาพมากขึ้น” โดยนางสดศรี ทูมมาเกตู นักวิชาการส่งเสริมการเกษตรชำนาญการ จากสำนักงานเกษตรอำเภอเมืองฉะเชิงเทรา
  2. การบรรยายให้ความรู้ในหัวข้อ “การบริหารจัดทำบัญชีรายรับ-รายจ่ายเบื้องต้น” โดยนางดวงพร ฤทธิเรือง นักวิชาการตรวจสอบบัญชีปฏิบัติการ จากสำนักงานตรวจบัญชีสหกรณ์ฉะเชิงเทรา
  3. การบรรยายให้ความรู้ในหัวข้อ “การเพิ่มมูลค่าผลิตภัณฑ์และปรับปรุงกระบวนการผลิตที่แสดงความรับผิดชอบต่อสังคมและสิ่งแวดล้อม” โดยนายอัมรินทร์ วันทนา นักวิเคราะห์นโยบายและแผน จากสำนักงานอุตสาหกรรมจังหวัดฉะเชิงเทรา
  4. การบรรยายให้ความรู้ในหัวข้อ “การทำงานเป็นทีม การบริหารกลุ่มที่เป็นระบบ” โดยนางสาวชুম ยะประดิษฐ์ ประธานกลุ่มรับงานไปทำที่บ้าน การแปรรูปเสื่อกก บ้านบางพลวง จังหวัดปราจีนบุรี
- ซึ่งมีผู้เข้าร่วมกิจกรรม จำนวน 10 คน



# งานกิจกรรม จัดหางานจังหวัดฉะเชิงเทรา

## เข้าร่วมบูรณาการออกตรวจเรือประมงทะเลบริเวณทะเลฝั่งอำเภอบางปะกง จังหวัดฉะเชิงเทรา



สำนักงานจัดหางานจังหวัดฉะเชิงเทรา อำนาจการโดยนายพนพร กรังพานิช นักวิชาการแรงงานชำนาญการพิเศษ รักษาการแทน จัดหางานจังหวัดฉะเชิงเทรา เข้าร่วมบูรณาการออกตรวจเรือประมงทะเลบริเวณทะเลฝั่ง อำเภอบางปะกง จังหวัดฉะเชิงเทรา โดยมีเจ้าหน้าที่ร่วมตรวจบูรณาการจากหน่วยงานที่เกี่ยวข้องประกอบด้วย สนง.สวัสดิการและคุ้มครองแรงงานจังหวัดฉะเชิงเทรา สนง.แรงงานจังหวัดฉะเชิงเทรา สนง.ประมงจังหวัดฉะเชิงเทรา สนง.พัฒนาสังคมและความมั่นคงของมนุษย์จังหวัดฉะเชิงเทรา สนง.เจ้าท่าภูมิภาคสาขาฉะเชิงเทรา ตรวจคนเข้าเมืองจังหวัดฉะเชิงเทรา สนง.ประชาสัมพันธ์ ศูนย์อำนาจการรักษาสภาพประโยชน์ของชาติทางทะเลจังหวัดฉะเชิงเทราและสถานีตำรวจอู่เรือบางปะกง ในการบูรณาการออกตรวจครั้งนี้ใช้เรือตรวจการณ์จากกรมเจ้าท่า โดยขึ้นท่าเรือรับน้ำมัน ของท่าเทียบเรือศูนย์ฝึกอบรมโรงไฟฟ้าบางปะกง อำเภอบางปะกง จังหวัดฉะเชิงเทรา มีเรือประมงทะเลที่ผ่านการตรวจ จำนวน 5 ลำ ดังนี้



1. เรือ ศ.ชาญสมุทร (เรือเพาะเลี้ยงสัตว์น้ำ) มีพนักงานทั้งหมด จำนวน 7 คน แยกเป็นสัญชาติไทย จำนวน 1 คน (ชาย) และแรงงานต่างด้าวสัญชาติเมียนมา จำนวน 6 คน (ชาย)
2. เรือ สุรพงษ์นาวา (อวนลากแผ่นตะเฆ่) มีพนักงานสัญชาติไทยทั้งหมด จำนวน 4 คน (ชาย)
3. เรือ ส.โชคสมประสงค์ 8 (อวนลากคู่) มีพนักงานทั้งหมด จำนวน 12 คน แยกเป็นสัญชาติไทย จำนวน 2 คน (ชาย) และแรงงานต่างด้าวสัญชาติเมียนมา จำนวน 10 คน (ชาย)
4. เรือ พรนภา 2 (อวนลากคู่) มีพนักงานทั้งหมด จำนวน 14 คน แยกเป็นสัญชาติไทย จำนวน 2 คน (ชาย) แรงงานต่างด้าวสัญชาติเมียนมา จำนวน 10 คน (ชาย) และแรงงานต่างด้าวสัญชาติลาว จำนวน 2 คน (ชาย)
5. เรือ พรนภา 3 (อวนลากคู่) มีพนักงานทั้งหมด จำนวน 3 คน แยกเป็นสัญชาติไทย จำนวน 2 คน (ชาย) และแรงงานต่างด้าวสัญชาติลาว จำนวน 1 คน (ชาย)

จากการตรวจสอบไม่พบการกระทำความผิดตามพระราชกำหนดการบริหารจัดการการทำงานของคนต่างด้าว พ.ศ. 2560 และที่แก้ไขเพิ่มเติม (ฉบับที่ 2) พ.ศ.2561 ทั้งนี้ เจ้าหน้าที่ได้ประชาสัมพันธ์สร้างการรับรู้ให้กับนายจ้างและแรงงานต่างด้าวในสถานประกอบการ เพื่อทราบถึงภัยยาเสพติด และบทลงโทษ เพื่อเป็นประโยชน์ต่อไป

# ฝ่ายส่งเสริมการม้งานทำ

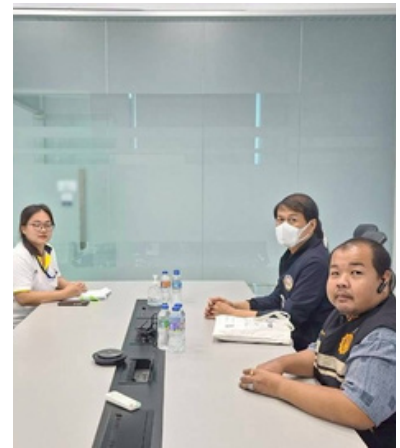

# ฝ่ายส่งเสริมการมีงานทำ



นายณพพร กรังพานิช นักวิชาการแรงงานชำนาญการพิเศษ มอบหมายให้ เจ้าหน้าที่ฝ่ายส่งเสริมการมีงานทำ ตรวจสอบนายจ้าง/สถานประกอบการ ยื่นเรื่องขอใช้สิทธิตามมาตรา 35 แห่งพระราชบัญญัติส่งเสริมและพัฒนาคุณภาพชีวิตคนพิการ พ.ศ.2550 และที่แก้ไขเพิ่มเติม (ฉบับที่ 2) พ.ศ.2556 พร้อมทั้งสำรวจตำแหน่งงานว่างของนายจ้าง/สถานประกอบการ เพื่อบันทึกข้อมูลลงระบบไทยมีงานทำและประชาสัมพันธ์

# ฝ่ายคุ้มครองคนหางานและควบคุม การทำงานของคนต่างด้าว



# ฝ่ายคุ้มครองคนหางานและควบคุม การทำงานของคนต่างด้าว



นายพนพร กรังพานิช นักวิชาการแรงงานชำนาญการพิเศษ และเจ้าหน้าที่ฝ่ายตรวจและคุ้มครองคนหางาน ร่วมกับเจ้าหน้าที่กองทะเบียนจัดหางานกลางและคุ้มครองคนหางาน กรมการจัดหางาน กรุงเทพมหานคร กอ.รมน.จังหวัดฉะเชิงเทรา แรงงานจังหวัดฉะเชิงเทรา สวัสดิการและคุ้มครองแรงงานจังหวัดฉะเชิงเทรา ประกันสังคมจังหวัดฉะเชิงเทรา ทรัพยากรธรรมชาติและสิ่งแวดล้อมจังหวัดฉะเชิงเทรา ปลัดจังหวัดฉะเชิงเทรา ปกครองจังหวัดและสถานีตำรวจภูธรจังหวัดฉะเชิงเทรา ตรวจสถานประกอบการ และประชาสัมพันธ์สร้างการรับรู้การจ้างงานแรงงานต่างด้าวที่ถูกต้องตามกฎหมายว่าด้วยการบริหารจัดการการทำงานของคนต่างด้าว

# อาชีพอิสระ



## สลัดโรลอกไก่นุ่ม

### วัตถุดิบ/ ส่วนผสม

- ออกไก่นุ่ม ตราซีพี
- แผ่นแป้งเวียดนาม
- แครอทขูด
- ผักกรีนโอ๊ค
- กะหล่ำปลีม่วง (ใส่หรือไม่ใส่ก็ได้)
- แดงกวา (เอาเม็ดออก)
- น้ำสลัดจ๊ากซ์ (เลือกได้ตามชอบ)
- น้ำสลัดซีฟู้ด (เลือกได้ตามชอบ)
- น้ำจิ้มซีฟู้ด (เลือกได้ตามชอบ)

### วิธีทำ

1. นำอกไก่นุ่ม มาอุ่นในไมโครเวฟ 800 วัตต์ ใช้เวลา 1 นาที แล้วนำออกมาพักไว้
2. นำแผ่นแป้งเวียดนาม มาหั่นเป็นทรงยาว
3. นำแผ่นแป้งเวียดนาม มาแช่น้ำแล้ววางบนเขียงเพื่อเตรียมโรล
4. วางผักสดที่เตรียมไว้ใส่บนแผ่นแป้งเวียดนาม 1 ด้าน ตามด้วย ออกไก่นุ่ม ตราซีพี
5. โรลสลัดโรล โดยเริ่มจากด้านที่มีผักวางอยู่ พยายามม้วนให้แน่น เพื่อให้ตอนหั่นไส้จะไม่แตก
6. หั่นครึ่งโรล พร้อมเสิร์ฟพร้อมน้ำสลัด หรือน้ำจิ้มซีฟู้ด

 **ขอบคุณข้อมูล**

[www.food.trueid.net](http://www.food.trueid.net)



# อาชีพอิสระ



## กล้วยแผ่นธัญพืช (ด้วยหม้ออบลมร้อน)

วัตถุดิบ/  
ส่วนผสม

- กล้วยน้ำว้าสุก
- ธัญพืชชนิดต่าง ๆ
- น้ำผึ้ง
- ไม้ทักกล้วย
- หม้ออบลมร้อน
- กระดาษไข



วิธีทำ

1. วิธีทำ
2. เลือกกล้วยน้ำว้าที่มีความสุกประมาณ 90-100%
3. ปลอกเปลือกให้สะอาด ผ่าตามแนวยาวครึ่งลูก
4. ทักด้วยไม้ทักกล้วยให้แบนและบาง เป็นแผ่น
5. วางเรียงบนกระดาษไข โรยหน้าด้วยธัญพืชต่าง ๆ
6. ใส่ในหม้ออบลมร้อน ใช้ไฟ 100°C เวลา 1- 2 ชั่วโมง
7. ทานคู่กับน้ำผึ้ง

 **ขอบคุณข้อมูล**

[www.wongnai.com](http://www.wongnai.com)

# ฉะเชิงเทราพาเที่ยว



## สวนปาล์มฟาร์มนก

**ที่อยู่:** ตำบลบางตลาด อำเภอคลองเขื่อน จังหวัดฉะเชิงเทรา

สวนปาล์ม ฟาร์มนก ที่ตั้งอยู่บนพื้นที่กว่า 100 ไร่ เมื่อเข้ามาจะเห็นว่าที่นี่มีต้นปาล์มปลูกไว้อยู่มากมาย ในส่วนของสวนปาล์มนั้น จะมีต้นปาล์มสายพันธุ์จากต่างประเทศนับหมื่นต้นสามารถเดินเที่ยวชมสวน รอบ ๆ หรือใครเมื่อยก็สามารถเช่ารถกอล์ฟขับเล่นในสวนถ่ายรูปชิลล์ ๆ ขับมาถึงฟาร์มนก ที่นี่มีโชว์ของ นกแก้วมาคอว์แสนรู้ รวมทั้งสัตว์ปีกสวยงามสายพันธุ์ต่างๆ ที่หาดูได้ยากจากทั่วโลกรวมอยู่มากมาย เป็นทั้งศูนย์การเรียนรู้ และสวนสัตว์ นอกจากนี้ยังมี สวนหงส์ - ห่าน, สวนกวาง - ไก่, สวนเป็ด และบ้าน แพะ - แกะ อีกด้วย เหมาะกับการมาเที่ยวพักผ่อนแบบครอบครัว



กรมการจัดหางาน

จากรสาร

จัดหางานจังหวัดฉะเชิงเทรา

ประจำเดือนมกราคม 2569

สำนักงานจัดหางานจังหวัดฉะเชิงเทรา

80/14-15 ม.2 ถ.สิริโสธร ต.โสธร อ.เมืองฉะเชิงเทรา จ.ฉะเชิงเทรา 24000

โทรศัพท์ 0-3851-4842-3, 08-8202-1265-6

โทรสาร 0-3851-5106

"คนไทย ต้องมีงานทำ"