



การสำรวจการเข้า-ออกงาน และความต้องการแรงงาน ไตรมาสที่ 2 ปี 2556

กองวิจัยตลาดแรงงาน

การสำรวจการเข้า-ออกงาน และความต้องการแรงงาน

ไตรมาสที่ 2 ปี 2556

คำนำ

ข้อมูลความต้องการแรงงาน (Labour Demand) และการเข้า - ออกงาน (Turnover Data) เป็นข้อมูลที่สามารถนำไปใช้ในการวิเคราะห์สภาพการจ้างงาน รวมตลอดถึงการใช้เป็นเครื่องชี้แนวโน้มการจ้างงานและเศรษฐกิจของประเทศ ในอดีตกรมแรงงานได้มีการดำเนินการสำรวจข้อมูลดังกล่าวทุกไตรมาสเป็นประจำทุกปี ต่อมาเมื่อมีการจัดตั้งกระทรวงแรงงานแล้ว การดำเนินการในส่วนนี้ ได้หยุดชะงักไป เนื่องจากการเปลี่ยนแปลงโครงสร้างของหน่วยงาน และงบประมาณ ในช่วงเวลาของการหยุดชะงักไปนี้ มีเสียงเรียกร้องจากฝ่ายต่าง ๆ ที่เกี่ยวข้องให้กรมการจัดหางานดำเนินการสำรวจเช่นเดียวกับที่กรมแรงงานดำเนินการในอดีต กรมการจัดหางาน โดยกองวิจัยตลาดแรงงาน จึงได้เริ่มดำเนินการตามงบประมาณที่ได้รับในปี พ.ศ. 2555 เป็นปีแรก

การสำรวจความต้องการแรงงานและการเข้า - ออกงานครั้งนี้ เป็นการสำรวจในไตรมาสที่ 2 ของปี พ.ศ. 2556 กรมการจัดหางานขอขอบคุณสถานประกอบการทุกแห่งที่กรุณาให้ความร่วมมือตอบแบบสำรวจ และขอขอบคุณสำนักงานจัดหางานจังหวัด และสำนักจัดหางานกรุงเทพมหานครเขตพื้นที่ ที่ช่วยดำเนินการด้วยดี

กรมการจัดหางานหวังเป็นอย่างยิ่งว่า รายงานผลการศึกษานี้จะเป็นประโยชน์แก่ผู้เกี่ยวข้อง และผู้สนใจตามสมควร หากมีข้อคิดเห็นหรือมีข้อเสนอแนะประการใด โปรดแจ้งให้ทราบเพื่อจะได้นำไปปรับปรุงให้สมบูรณ์ยิ่งขึ้นต่อไป



(นายประวิทย์ เคียงผล)

อธิบดีกรมการจัดหางาน

การสำรวจการเข้า-ออกงาน และความต้องการแรงงาน

ไตรมาสที่ 2 ปี 2556

บทสรุป

การสำรวจการเข้า-ออกงาน (Turnover Data) และความต้องการแรงงาน (Labour Demand) รายไตรมาส เป็นการดำเนินการโดยมีวัตถุประสงค์เพื่อติดตามความเคลื่อนไหวของสภาพการจ้างงาน ในแต่ละช่วงเวลามีลักษณะอย่างไร มีความเป็นปกติหรือผิดปกติเกิดขึ้นอย่างไรหรือไม่ ซึ่งข้อมูลดังกล่าวจะเป็นประโยชน์ต่อการกำหนดนโยบาย แผนงาน โครงการ และกิจกรรม เพื่อรองรับสถานการณ์หรือปัญหาที่อาจจะเกิดขึ้นได้อย่างเหมาะสมต่อไป

สำหรับการสำรวจการเข้า-ออกงาน และความต้องการแรงงาน ไตรมาสที่ 2 ปี 2556 ครั้งนี้ ดำเนินการโดยการสุ่มตัวอย่างจากสถานประกอบการทั้งหมดในภาคการผลิตและภาคบริการ รวม 1,000 แห่ง จำแนกเป็นอุตสาหกรรมการผลิต จำนวน 425 แห่ง คิดเป็นร้อยละ 42.50 มีพนักงาน 145,503 คน อุตสาหกรรมบริการขายส่งและการขายปลีก การซ่อมยานยนต์และจักรยานยนต์ จำนวน 244 แห่ง คิดเป็นร้อยละ 24.40 มีพนักงาน 24,937 คน ที่พักแรมและบริการด้านอาหาร จำนวน 111 แห่ง คิดเป็นร้อยละ 11.10 มีพนักงาน 10,089 คน การก่อสร้าง จำนวน 51 แห่ง คิดเป็นร้อยละ 5.10 มีพนักงาน 3,550 คน การขนส่งและสถานที่เก็บสินค้า จำนวน 36 แห่ง คิดเป็นร้อยละ 3.60 มีพนักงาน 5,050 คน และอื่นๆ จำนวน 133 แห่ง คิดเป็นร้อยละ 13.30 มีพนักงาน 16,059 คน

ผลสำรวจการเข้า-ออกงาน ในสถานประกอบการที่เป็นกลุ่มตัวอย่าง พบว่า ในไตรมาสที่ 1 ของปี 2556 มีลูกจ้างเข้าทำงาน จำนวน 7,353 คน และออกจากงาน จำนวน 8,293 คน จำนวนการออกจากงานมากกว่าจำนวนการเข้างาน 940 คน คิดเป็นร้อยละ 12.78 เมื่อเปรียบเทียบจำนวนการเข้า-ออกงานกับจำนวนลูกจ้างทั้งหมด พบว่า จำนวนการเข้า-ออกงาน คิดเป็นร้อยละ 3.58 และ 4.04 ของจำนวนลูกจ้างทั้งหมดตามลำดับ

จากปรากฏการณ์ดังกล่าว สรุปได้ว่า สถานการณ์การจ้างงานมีการปรับตัวเล็กน้อยยังคงอยู่ในภาวะปกติที่มีแนวโน้มที่ดีขึ้น เนื่องจาก การเข้า-ออกงานลดลง และสถานประกอบการยังคงมีความต้องการแรงงานจำนวนมาก

ผลสำรวจความต้องการแรงงานของสถานประกอบการกลุ่มตัวอย่างในไตรมาสที่ 2 ปี 2556 พบว่ามีความต้องการแรงงานจำนวน 26,997 คน จำแนกตามหมวดอาชีพได้ ดังนี้

- | | | |
|--|-------|----------|
| 1. ผู้บัญญัติกฎหมาย ข้าราชการอาวุโส, ผู้จัดการ | จำนวน | 334 คน |
| 2. ผู้ประกอบวิชาชีพด้านต่าง ๆ | จำนวน | 2,163 คน |
| 3. ช่างเทคนิคและผู้ปฏิบัติงานที่เกี่ยวข้อง | จำนวน | 4,567 คน |

4. เสมียน เจ้าหน้าที่	จำนวน 4,785 คน
5. พนักงานบริการ พนักงานขายของในร้านค้าและตลาด	จำนวน 2,505 คน
6. ผู้ปฏิบัติงานฝีมือด้านการเกษตรและประมง (แปรรูปขั้นพื้นฐาน)	จำนวน 196 คน
7. ผู้ปฏิบัติงานโดยใช้ฝีมือในธุรกิจต่าง ๆ	จำนวน 4,564 คน
8. ผู้ปฏิบัติงานในโรงงาน ผู้ควบคุมเครื่องจักรและผู้ปฏิบัติงานด้านการประกอบ	จำนวน 2,504 คน
9. อาชีพงานพื้นฐาน	จำนวน 5,379 คน

เมื่อเปรียบเทียบจำนวนความต้องการแรงงานดังกล่าวกับจำนวนลูกจ้างที่มีอยู่เดิม พบว่าความต้องการแรงงานคิดเป็นร้อยละ 13.16 ของจำนวนลูกจ้างที่มีอยู่เดิม และเมื่อเปรียบเทียบอัตราความต้องการแรงงานกับอัตราการเข้า - ออกงาน พบว่า อัตราความต้องการแรงงานมีสัดส่วนที่สูงกว่ามากคือ สูงเกินกว่าร้อยละ 10

สำหรับกรณีที่มีการออกจากงานมีจำนวนมากกว่าการเข้างาน ร้อยละ 0.46 นั้น ถือว่าใกล้เคียงกัน และการเปลี่ยนแปลงใกล้เคียงกับไตรมาสก่อนๆ หน้า การเปลี่ยนงานจึงเกิดขึ้นน้อย

ตารางที่ 1 จำนวนสถานประกอบการลูกจ้าง การเข้า-ออกงานและความต้องการแรงงาน จำแนกตามประเภทอุตสาหกรรม ณ ธันวาคม 2555 และไตรมาสที่ 1 ปี 2556

ประเภทอุตสาหกรรม	มีนาคม 2556							ไตรมาส 2 ปี 2556	
	แห่ง	จำนวนพนักงาน	เข้างาน		ออกงาน		เข้างานออกงาน	ต้องการ	
			จำนวน	อัตรา (ร้อยละ)	จำนวน	อัตรา (ร้อยละ)		จำนวน	อัตรา (ร้อยละ)
ผลรวมทั้งหมด	1,000	205,188	7,353	3.58	8,293	4.04	0.89	26,997	13.16
A เกษตรกรรม การป่าไม้และการประมง	10	776	65	8.38	46	5.93	1.41	43	5.54
B การทำเหมืองแร่และเหมืองหิน	8	541	7	1.29	3	0.55	2.33	-	-
C การผลิต	425	145,503	3,506	2.41	4,213	2.90	0.83	15,426	10.60
F การก่อสร้าง	51	3,550	284	8.00	208	5.86	1.37	924	26.03
G การขายส่งและการขายปลีก การซ่อมยานยนต์และจักรยายนต์	244	24,937	1,982	7.95	2,010	8.06	-	5,772	23.15
H การขนส่งและสถานที่เก็บสินค้า	36	5,050	435	8.61	476	9.43	0.91	1,102	21.82
I ที่พักแรมและบริการด้านอาหาร	111	10,089	592	5.87	760	7.53	0.78	1,686	16.71
J ข้อมูลข่าวสารและการสื่อสาร	16	1,685	16	0.95	22	1.31	0.73	141	8.37
K กิจกรรมทางการเงินและการประกันภัย	18	735	29	3.95	15	2.04	1.93	86	11.70
L กิจกรรมเกี่ยวกับอสังหาริมทรัพย์	8	480	26	5.42	25	5.21	1.04	31	6.46
M กิจกรรมวิชาชีพ วิทยาศาสตร์และ กิจกรรมทางวิชาการ	20	1,035	209	20.19	269	25.99	0.78	1,418	137.00
N กิจกรรมการบริหารและบริการสนับสนุนอื่น ๆ	27	9,237	123	1.33	141	1.53	0.87	137	1.48
P การศึกษา	6	74	2	2.70	11	14.86	0.18	61	82.43
Q กิจกรรมด้านสุขภาพและงานสังคมสงเคราะห์	9	1,355	70	5.17	88	6.49	0.80	152	11.22
R ศิลปะ ความบันเทิงและนันทนาการ	2	62	4	6.45	4	6.45	1.00	15	24.19
S กิจกรรมการบริการด้านอื่น ๆ	9	79	3	3.80	2	2.53	1.50	3	3.80

ที่มา: กองวิจัยตลาดแรงงาน

หมายเหตุ : 1) อัตราการเข้างาน ออกงาน และความต้องการแรงงาน คำนวณจาก $\frac{\text{จำนวนการเข้างาน}}{\text{จำนวนพนักงาน}}$ $\frac{\text{จำนวนการออกงาน}}{\text{จำนวนพนักงาน}}$ $\frac{\text{จำนวนความต้องการงาน}}{\text{จำนวนพนักงาน}}$

2) $\frac{\text{เข้างาน}}{\text{ออกงาน}}$ เป็นอัตราเปรียบเทียบการการเข้างาน ต่อออกจากการ ซึ่งถ้าค่ามากกว่า 1 หมายความว่า การเข้างานมากกว่าออกจากการ

ตารางที่ 2 การเข้า-ออกงาน และความต้องการแรงงาน จำแนกตามประเภทอาชีพ ณ มีนาคม 2556 และ ไตรมาสที่ 2 ปี 2556

หมวดอาชีพ	มีนาคม 2556			ไตรมาส 2 ปี 2556
	เข้างาน	ออกงาน	เข้างาน ออกงาน	ต้องการ
ผลรวมทั้งหมด	7,353	8,293	0.89	26,997
1 ผู้บัญญัติกฎหมาย ข้าราชการระดับอาวุโส, ผู้จัดการ	49	63	0.78	334
2 ผู้ประกอบวิชาชีพด้านต่าง ๆ	141	161	0.88	2,163
3 ช่างเทคนิคและผู้ปฏิบัติงานที่เกี่ยวข้อง	705	781	0.90	4,567
4 เสมียน เจ้าหน้าที่	652	643	1.01	4,785
5 พนักงานบริการ พนักงานขายในร้านค้าและตลาด	931	1,124	0.83	2,505
6 ผู้ปฏิบัติงานฝีมือด้านการเกษตรและประมง (แปรรูปขั้นพื้นฐาน)	62	35	1.77	196
7 ผู้ปฏิบัติงานโดยใช้ฝีมือในธุรกิจต่าง ๆ	772	692	1.12	4,564
8 ผู้ปฏิบัติงานในโรงงาน ผู้ควบคุมเครื่องจักรและผู้ปฏิบัติงานด้านการประกอบ	304	266	1.14	2,504
9 อาชีพงานพื้นฐาน	3,737	4,528	0.83	5,379

ที่มา: กองวิจัยตลาดแรงงาน

หมายเหตุ: เข้างาน เป็นอัตราเปรียบเทียบการเข้างาน ต่อออกจกงาน ซึ่งถ้าค่ามากกว่า 1 หมายความว่า การเข้างานมากกว่าออกจกงาน ออกงาน

หากเปรียบเทียบกับไตรมาส 1 จะพบว่าอัตราการเข้าออกงานเพิ่มขึ้น จาก 0.85 เป็น 0.89 ซึ่งเป็นผลมาจากการออกจกงานในอุตสาหกรรมที่ใช้แรงงานจำนวนมากเช่น การผลิต ขายส่ง ขายปลีกฯ ที่พักแรมและบริการด้านอาหาร เป็นต้น และมีผลจากความต้องการแรงงาน (Demand) ที่มีมากกว่าแรงงาน (Supply) ทำให้มีการดึงตัวคนงานระหว่างสถานประกอบการ ส่วนด้านความต้องการแรงงานในไตรมาสนี้ลดลงจากไตรมาสก่อน เป็นไปตามภาวะเศรษฐกิจที่มีการชะลอตัวลง

การสำรวจการเข้า-ออกงาน และความต้องการแรงงาน

สารบัญ

	หน้า
คำนำ	(1)
บทสรุป	(2)
สารบัญ	(5)
สารบัญตาราง	(6)
สารบัญแผนภูมิ	(7)
บทที่ 1 บทนำ	1
1.1 ความเป็นมา	1
1.2 วัตถุประสงค์	2
1.3 นิยามศัพท์เฉพาะ	2
บทที่ 2 ระเบียบวิธี	4
2.1 ขอบเขตการสำรวจ	4
2.2 วิธีการสุ่มตัวอย่าง	4
2.3 วิธีดำเนินการสำรวจ	5
บทที่ 3 ผลการสำรวจ	6
3.1 จำนวนสถานประกอบการ	6
3.2 การเข้างาน	7
3.3 การออกจากงาน	15
3.4 ความต้องการแรงงาน	21
ภาคผนวก	
ตารางสถิติ	35

การสำรวจการเข้า-ออกงาน และความต้องการแรงงาน

สารบัญตาราง

ตารางที่ 2.1	ขนาดตัวอย่างที่ช่วงความเชื่อมั่น 95% ตามระดับความคลาดเคลื่อน	4
ตารางที่ 3.1	จำนวนสถานประกอบการ ลูกจ้าง การเข้า-ออกงาน และความต้องการแรงงาน จำแนกตามประเภทอุตสาหกรรม ณ มีนาคม 2556 และไตรมาสที่ 2 ปี 2556	6
ตารางที่ 3.2	ประเภทกิจการที่มีการจ้างงานมากที่สุด 10 ลำดับแรก ไตรมาสที่ 1 ปี 2556	11
ตารางที่ 3.3	ประเภทอาชีพที่มีการจ้างงานมากที่สุด 10 อันดับแรก ไตรมาสที่ 1 ปี 2556	14
ตารางที่ 3.4	ประเภทอาชีพที่มีการออกจากงานมากที่สุด 10 อันดับแรก ไตรมาสที่ 1 ปี 2556	21
ตารางที่ 3.5	ความต้องการแรงงาน จำแนกตามประเภทอาชีพ ไตรมาสที่ 2 ปี 2556	24

สารบัญแนกฏุมิ

แผนกฏุมิที่ 3.1	การเข้างาน จำแนกตามหมวดอุตสาหกรรมและระดับการศึกษา ไตรมาสที่ 1 ปี 2556	9
แผนกฏุมิที่ 3.2	การเข้างาน จำแนกตามหมวดอาชีพและระดับการศึกษา ไตรมาสที่ 1 ปี 2556	13
แผนกฏุมิที่ 3.3	การออกงาน จำแนกตามหมวดอุตสาหกรรม และระดับการศึกษา ไตรมาสที่ 1 ปี 2556	17
แผนกฏุมิที่ 3.4	การออกงาน จำแนกตามหมวดอาชีพ และระดับการศึกษา ไตรมาสที่ 1 ปี 2556	19
แผนกฏุมิที่ 3.5	ความต้องการแรงงาน จำแนกตามหมวดอาชีพและค่าจ้างสูงสุด-ต่ำสุด ไตรมาสที่ 2 ปี 2556	23
แผนกฏุมิที่ 3.6	ความต้องการแรงงาน จำแนกตามหมวดอาชีพและระดับการศึกษา ไตรมาสที่ 2 ปี 2556	28
แผนกฏุมิที่ 3.7	ความต้องการแรงงาน จำแนกตามหมวดอาชีพและช่วงอายุ ไตรมาสที่ 2 ปี 2556	31
แผนกฏุมิที่ 3.8	ความต้องการแรงงาน จำแนกตามหมวดอาชีพและประสบการณ์ ไตรมาสที่ 2 ปี 2556	34

การสำรวจการเข้า-ออกงาน และความต้องการแรงงาน

ไตรมาสที่ 2 ปี 2556

บทที่ 1

บทนำ

1.1 ความเป็นมา

การสำรวจการเข้า-ออกงานและความต้องการแรงงานได้เริ่มดำเนินการครั้งแรกในปี พ.ศ. 2507 โดยกรมแรงงาน กระทรวงมหาดไทย ซึ่งการสำรวจในครั้งนั้นเป็นการสำรวจเฉพาะการเข้า-ออกงาน และต่อมาตั้งแต่ปี พ.ศ. 2508 ถึงปี พ.ศ. 2533 ได้เพิ่มขอบข่ายการสำรวจเป็นการสำรวจการเข้า-ออกงานและความต้องการแรงงาน ต่อมาเมื่อมีการปรับโครงสร้างกรมแรงงาน โดยแยกเป็นกรมสวัสดิการและคุ้มครองแรงงาน และกรมพัฒนาฝีมือแรงงาน กรมสวัสดิการและคุ้มครองแรงงาน จึงเข้ามารับผิดชอบงานสำรวจการเข้าออกงานและความต้องการแรงงานตั้งแต่ปี พ.ศ. 2534 ถึงปี พ.ศ. 2535 และในปี พ.ศ. 2536 หลังจากได้มีการจัดตั้งกระทรวงแรงงานและสวัสดิการสังคมขึ้น กรมการจัดหางานได้เข้ามารับผิดชอบการสำรวจแทนกรมสวัสดิการและคุ้มครองแรงงาน และอีก 4 ปีต่อมากระทรวงแรงงานและสวัสดิการสังคมได้ว่าจ้างคณะเศรษฐศาสตร์จุฬาลงกรณ์มหาวิทยาลัย ศึกษาความต้องการแรงงานและขาดแคลนแรงงานจากสถานประกอบการที่มีลูกจ้างตั้งแต่ 10 คนขึ้นไปทั่วประเทศ ปี พ.ศ. 2540 กรมการจัดหางานได้ทำการสำรวจเอง โดยการส่งแบบสอบถามทางไปรษณีย์ และในปี พ.ศ. 2542 และ พ.ศ. 2543 ได้ร่วมกับศูนย์บริการวิชาการแห่งจุฬาลงกรณ์มหาวิทยาลัย ทำการสำรวจโดยการส่งแบบสอบถามทางไปรษณีย์ประกอบกับการสัมภาษณ์ผู้บริหารสถานประกอบการอุตสาหกรรมบางส่วน ซึ่งการดำเนินการสำรวจที่ผ่านมายังไม่ประสบผลสำเร็จเท่าที่ควรเนื่องจากจำนวนตัวอย่างสถานประกอบการอุตสาหกรรมที่ตอบแบบสอบถามทางไปรษณีย์ยังมีจำนวนน้อย

ดังนั้นเพื่อให้การดำเนินการสำรวจความต้องการแรงงานและการเข้า-ออกงาน มีความต่อเนื่อง และปรับปรุงวิธีการดำเนินการสำรวจให้มีประสิทธิภาพมากยิ่งขึ้น กรมการจัดหางานจึงได้ดำเนินการสำรวจ โดยกองวิจัยตลาดแรงงานร่วมกับสำนักงานจัดหางานจังหวัดทุกจังหวัด และสำนักจัดหางานเขตพื้นที่ทุกเขต เก็บรวบรวมข้อมูลจากนายจ้างสถานประกอบการโดยตรง ทำให้ได้รับข้อมูลครบถ้วนตามขนาดตัวอย่างที่ต้องการ ซึ่งข้อมูลการสำรวจดังกล่าวเป็นข้อมูลที่สำคัญสามารถแสดงสภาพการจ้างงานที่แท้จริงได้ โดยสะท้อนให้เห็นสถานการณ์เศรษฐกิจที่มีการเปลี่ยนแปลงยิ่งกว่านั้นการติดตามข้อมูลอย่างต่อเนื่องจะช่วยให้สามารถวิเคราะห์สถานการณ์ตลาดแรงงานเพื่อสามารถเตรียมมาตรการรองรับผลกระทบจากภาวะเศรษฐกิจที่เปลี่ยนแปลงต่อการจ้างงานได้อย่างมีประสิทธิภาพต่อไป

1.2 วัตถุประสงค์

1.2.1 เพื่อศึกษาวิเคราะห์ความต้องการแรงงานในอุตสาหกรรมและสาขาอาชีพที่ต้องการ

1.2.2 เพื่อศึกษาการเข้าทำงาน และการออกจากงานของลูกจ้างในอุตสาหกรรม รวมทั้งลักษณะการเข้าทำงาน (แทนคนเก่า ตำแหน่งใหม่) และสาเหตุการออกจากงาน

1.3 นิยามศัพท์เฉพาะ

1.3.1 การเข้า-ออกงาน (Labour Turnover)

หมายถึง การเปลี่ยนแปลงจำนวนคนทำงานของโรงงาน บริษัท หรืออุตสาหกรรมต่าง ๆ ในช่วง 3 เดือนก่อนการสำรวจ

1.3.2 การเข้าทำงาน (Accessions)

หมายถึง การจ้างคนเข้าทำงานทั้งชั่วคราวและประจำในสถานประกอบการ รวมถึงการจ้างคนเข้าทำงานแทนคนเก่าที่ออกไป และการจ้างคนเข้าทำงานในตำแหน่งงานใหม่

1.3.3 การออกจากงาน (Separations)

หมายถึง การออกจากงานของลูกจ้างด้วยการลาออก โดยสมัครใจ ให้ออก เพราะผลงานให้ออกเพราะมีความผิด และสาเหตุอื่น ๆ จำแนกรายละเอียดดังนี้

1) ลาออก (Quits) หมายถึง การที่ลูกจ้างลาออกจากงานโดยสมัครใจ เช่น ลาออกไปศึกษาต่อ ลาออกไปประกอบอาชีพอื่น เป็นต้น

2) ให้ออกเพราะผลงานหรือเลิกจ้าง (Lay-offs) หมายถึง การออกจากงานของคนทำงาน ซึ่งนายจ้างให้ออกโดยไม่มี ความผิด เช่น หมดงาน หมดสัญญาจ้าง เลิกกิจการ เป็นต้น

3) ให้ออกเพราะทำผิดหรือปลดออก (Discharges) หมายถึง การออกจากงานของคนทำงาน โดยนายจ้างให้ออกหรือปลดออกเนื่องจากมีความผิดหรือหย่อนสมรรถภาพในการทำงาน เช่น ทูจริต เกียจคร้าน ขาดงาน ผิดวินัย เป็นต้น

4) ให้ออกเพราะเหตุอื่น ๆ (Others) หมายถึง การออกจากงานโดยสาเหตุอื่น นอกเหนือจากที่กล่าวมาแล้วข้างต้น เช่น การออกจากงานเพื่อไปรับราชการทหาร ทูพพลภาพ เกษียณอายุ เป็นต้น

1.3.4 อัตราการเข้า-ออกงาน (Labour Turnover Rate)

หมายถึง ร้อยละของจำนวนคนเข้าทำงานหรือออกจากงานในระยะเวลาหนึ่ง ต่อจำนวนคนงานทั้งหมดในระยะเวลาเดียวกัน ซึ่งมีสูตรการคำนวณดังนี้

$$\text{อัตราการเข้างาน} = \frac{\text{จำนวนคนเข้าทำงานในระยะเวลาหนึ่ง} \times 100}{\text{จำนวนคนงานทั้งหมดในระยะเวลาเดียวกัน}}$$

$$\text{อัตราการออกงาน} = \frac{\text{จำนวนคนออกงานในระยะเวลาหนึ่ง} \times 100}{\text{จำนวนคนงานทั้งหมดในระยะเวลาเดียวกัน}}$$

1.3.5 ความต้องการแรงงาน (Labour Demand)

หมายถึง ความต้องการแรงงานในตลาดแรงงาน หรือความต้องการจ้างงานของ นายจ้างแบ่งออกเป็นความต้องการแรงงานเพื่อทดแทนคนเก่าที่ออกไป และความต้องการในตำแหน่งใหม่

1.3.6 ลูกจ้าง (Employees)

หมายถึง ผู้ซึ่งตกลงทำงานให้แก่ นายจ้างเพื่อรับค่าจ้างไม่ว่าจะเป็นผู้รับค่าจ้าง ด้วยตนเองหรือไม่ก็ตาม และหมายรวมถึงลูกจ้างประจำและลูกจ้างชั่วคราว

1.3.7 ประเภทอุตสาหกรรม (Classification of Industrial)

หมายถึง ประเภทอุตสาหกรรมตามการจัดประเภทมาตรฐานอุตสาหกรรม (ประเทศไทย) ปี 2552 (Thailand Standard Industrial Classification :TSIC 2009) ยกเว้นเกษตรกรรม และหน่วยงานรัฐบาล

1.3.8 อาชีพ (Occupation)

หมายถึง อาชีพตามการจัดประเภทมาตรฐานอาชีพ (ประเทศไทย) ปี 2544 (Thailand Standard Classification of Occupations : TSCO-2001)

การสำรวจการเข้า-ออกงาน และความต้องการแรงงาน

ไตรมาสที่ 2 ปี 2556

บทที่ 2

ระเบียบวิธี

2.1 ขอบเขตการสำรวจ

สำรวจสถานประกอบการที่มีลูกจ้างตั้งแต่ 10 คนขึ้นไปในทุกประเภทอุตสาหกรรม (ยกเว้นเกษตรกรรมและหน่วยงานรัฐบาล) ทั่วประเทศ

2.2 วิธีการสุ่มตัวอย่าง

2.2.1 แผนการสุ่มตัวอย่าง

การสำรวจความต้องการแรงงานและการเข้าออกงานครั้งนี้ใช้แผนการสุ่มตัวอย่างแบบง่าย (Simple Random Sampling)

2.2.2 การกำหนดขนาดตัวอย่าง

ในการกำหนดขนาดตัวอย่างเพื่อการสำรวจความต้องการแรงงานและการเข้าออกงานครั้งนี้ ประชากรที่สนใจศึกษา คือ สถานประกอบการที่มีลูกจ้างตั้งแต่ 10 คนขึ้นไปในทุกประเภทอุตสาหกรรม (ยกเว้นเกษตรกรรมและหน่วยงานรัฐบาล) ทั่วประเทศ โดยข้อมูลจากสำนักงานประกันสังคม ณ ปี พ.ศ. 2552 มีจำนวน 103,710 แห่ง จากประชากรดังกล่าวได้กำหนดขนาดตัวอย่างโดยใช้สูตรกำหนดขนาดตัวอย่าง ดังนี้

$$n = \frac{N k^2 V^2}{k^2 V^2 + NE'}$$

โดยใช้ช่วงความเชื่อมั่น 95 % จะได้ขนาดตัวอย่างที่ระดับความคลาดเคลื่อนต่าง ๆ ดังตารางที่ 2.1

ตารางที่ 2.1 ขนาดตัวอย่างที่ช่วงความเชื่อมั่น 95% ตามระดับความคลาดเคลื่อน

ประชากร (แห่ง)	ขนาดตัวอย่างตามระดับความคลาดเคลื่อน (แห่ง)					
	5%	6%	7%	8%	9%	10%
103,710	1,514.20	1,056.24	778.12	596.80	472.11	382.74

จากขนาดตัวอย่างขั้นต่ำที่กำหนดได้ในเบื้องต้นตามตารางที่ 2.1 คณะผู้สำรวจได้พิจารณากำหนดขนาดตัวอย่างขั้นสุดท้าย โดยพิจารณาจากงบประมาณ บุคลากร และเวลาที่ใช้ดำเนินการ จึงได้ปรับขนาดตัวอย่างที่ช่วงความเชื่อมั่น 95% และความคลาดเคลื่อน 7% ได้ขนาดตัวอย่างขั้นต่ำ 779 แห่ง ปรับเป็น 1,000 แห่ง

2.2.3 การเลือกตัวอย่าง

จากขนาดตัวอย่างที่กำหนดได้ในข้อ 2.2.2 ได้ทำการเลือกตัวอย่าง โดยใช้น่าจะเป็นด้วยวิธีการเลือกตัวอย่างแบบเป็นระบบ (Systematic Random Sampling) จากการเรียงสถานประกอบการตามจำนวนลูกจ้างในแต่ละสถานประกอบการ

2.3 วิธีดำเนินการสำรวจ

2.3.1 การวางแผนการสำรวจ

การวางแผนการสำรวจดำเนินการตามขั้นตอนต่าง ๆ ดังนี้

- 1) ประชุมคณะผู้สำรวจเพื่อสร้างแบบสอบถามที่ใช้เป็นเครื่องมือในการสำรวจ
- 2) ปรับปรุงแบบสอบถามให้มีความสมบูรณ์
- 3) ประชุมชี้แจงพนักงานสนามในส่วนของกองวิจัยตลาดแรงงานเพื่อให้เข้าใจวิธีปฏิบัติงานสนาม และความเข้าใจในเนื้อหาของข้อถามเพื่อให้เกิดแนวปฏิบัติที่ตรงกัน
- 4) ชี้แจงสำนักงานจัดหางานจังหวัด และสำนักจัดหางานกรุงเทพมหานครพื้นที่ เพื่อให้เข้าใจโครงการสำรวจความต้องการแรงงานและการเข้าออกงาน พร้อมทั้งแนวทางในการสำรวจ

2.3.2 การเก็บรวบรวมข้อมูล ดำเนินการเก็บข้อมูลจากสถานประกอบการที่มีลูกจ้างตั้งแต่ 10 คนขึ้นไปที่เป็นตัวอย่างทั่วประเทศ โดยเจ้าหน้าที่กองวิจัยตลาดแรงงาน เจ้าหน้าที่สำนักงานจัดหางานจังหวัด เจ้าหน้าที่สำนักจัดหางานกรุงเทพมหานครพื้นที่ กรณีนายจ้างไม่สะดวกที่จะให้ข้อมูลในวันสำรวจนายจ้างสามารถบันทึกข้อมูลตามแบบสอบถามผ่านทางเว็บไซต์ <http://lmi.doe.go.th/lmiform2.php> หรือโทรสาร หรือผ่านทาง E-mail lmiiinfodoe@gmail.com

2.3.3 รอบการสำรวจ ดำเนินการสำรวจ ในเดือนเมษายน 2556

การสำรวจการเข้า-ออกงาน และความต้องการแรงงาน

ไตรมาสที่ 2 ปี 2556

บทที่ 3

ผลการสำรวจ

3.1 จำนวนสถานประกอบการ

จำนวนสถานประกอบการที่เป็นกลุ่มตัวอย่าง จำนวน 1,000 แห่ง จำแนกเป็นอุตสาหกรรมการผลิตมากที่สุด 425 แห่ง คิดเป็นร้อยละ 42.5 รองลงมาคือ อุตสาหกรรมการขายส่งและการขายปลีก การซ่อมยานยนต์และจักรยานยนต์ จำนวน 244 แห่ง คิดเป็นร้อยละ 24.4 ที่พักรวมและบริการด้านอาหาร จำนวน 111 แห่ง คิดเป็นร้อยละ 11.1

ในจำนวนสถานประกอบการ 1,000 แห่ง ดังกล่าว มีลูกจ้าง ณ วันสิ้นเดือนมีนาคม 2556 จำนวน 205,188 คน จำแนกเป็น อุตสาหกรรมการผลิต จำนวน 145,503 คน คิดเป็นร้อยละ 70.91 รองลงมาคือ อุตสาหกรรมการขายส่งและการขายปลีก การซ่อมยานยนต์และจักรยานยนต์ จำนวน 24,937 คน คิดเป็นร้อยละ 12.16 ที่พักรวมและบริการด้านอาหาร จำนวน 10,089 คน คิดเป็นร้อยละ 4.91 กิจกรรมการบริหารและบริการสนับสนุนอื่นๆ จำนวน 9,237 คน คิดเป็นร้อยละ 4.50

ตารางที่ 3.1 จำนวนสถานประกอบการ ลูกจ้าง การเข้า-ออกงาน และความต้องการแรงงาน จำแนกตามประเภทอุตสาหกรรม ณ มีนาคม 2555 และไตรมาสที่ 2 ปี 2556

ประเภทอุตสาหกรรม	มีนาคม 2556							ไตรมาส 2 ปี 2556	
	แห่ง	จำนวนพนักงาน	เข้างาน		ออกงาน		เข้างานออกงาน	ต้องการ	
			จำนวน	อัตรา (ร้อยละ)	จำนวน	อัตรา (ร้อยละ)		จำนวน	อัตรา (ร้อยละ)
ผลรวมทั้งหมด	1,000	205,188	7,353	3.58	8,293	4.04	0.89	26,997	13.16
A เกษตรกรรม การป่าไม้และการประมง	10	776	65	8.38	46	5.93	1.41	43	5.54
B การทำเหมืองแร่และเหมืองหิน	8	541	7	1.29	3	0.55	2.33	-	-
C การผลิต	425	145,503	3,506	2.41	4,213	2.90	0.83	15,426	10.60
F การก่อสร้าง	51	3,550	284	8.00	208	5.86	1.37	924	26.03
G การขายส่งและการขายปลีก การซ่อมยานยนต์และจักรยานยนต์	244	24,937	1,982	7.95	2,010	8.06	-	5,772	23.15
H การขนส่งและสถานที่เก็บสินค้า	36	5,050	435	8.61	476	9.43	0.91	1,102	21.82
I ที่พักรวมและบริการด้านอาหาร	111	10,089	592	5.87	760	7.53	0.78	1,686	16.71
J ข้อมูลข่าวสารและการสื่อสาร	16	1,685	16	0.95	22	1.31	0.73	141	8.37
K กิจกรรมทางการเงินและการประกันภัย	18	735	29	3.95	15	2.04	1.93	86	11.70
L กิจกรรมเกี่ยวกับอสังหาริมทรัพย์	8	480	26	5.42	25	5.21	1.04	31	6.46
M กิจกรรมวิชาชีพ วิทยาศาสตร์และ กิจกรรมทางวิชาการ	20	1,035	209	20.19	269	25.99	0.78	1,418	137.00
N กิจกรรมการบริการและบริการสนับสนุนอื่น ๆ	27	9,237	123	1.33	141	1.53	0.87	137	1.48
P การศึกษา	6	74	2	2.70	11	14.86	0.18	61	82.43
Q กิจกรรมด้านสุขภาพและงานสังคมสงเคราะห์	9	1,355	70	5.17	88	6.49	0.80	152	11.22
R ศิลปะ ความบันเทิงและนันทนาการ	2	62	4	6.45	4	6.45	1.00	15	24.19
S กิจกรรมการบริการด้านอื่น ๆ	9	79	3	3.80	2	2.53	1.50	3	3.80

ที่มา : กองวิจัยตลาดแรงงาน กรมการจัดหางาน

หมายเหตุ : 1) อัตราการเข้างาน ออกงาน และความต้องการแรงงาน คำนวณจาก

จำนวนการเข้างาน
จำนวนพนักงาน

จำนวนการออกงาน
จำนวนพนักงาน

จำนวนความต้องการงาน
จำนวนพนักงาน

2) ^{เข้างาน}ออกงาน เป็นอัตราเปรียบเทียบการเข้างาน ต่อกออกงาน ซึ่งถ้าค่ามากกว่า 1 หมายความว่า การเข้างานมากกว่าออกงาน

จากการสำรวจสถานประกอบการ 1,000 แห่ง ณ วันสิ้นเดือนมีนาคม 2556 มีลูกจ้าง จำนวน 205,188 คน มีลูกจ้างออกจากงาน จำนวน 8,293 คน คิดเป็นร้อยละ 4.04 ของจำนวนลูกจ้างทั้งหมด และมีการเข้าทำงาน จำนวน 7,353 คน คิดเป็นร้อยละ 3.58 โดยสถานประกอบการเหล่านี้มีความต้องการแรงงานในช่วง ไตรมาสที่ 2 ปี 2556 จำนวน 26,997 คน โดยอุตสาหกรรมการผลิตต้องการแรงงานมากที่สุด จำนวน 15,426 คน คิดเป็นร้อยละ 57.14 รองลงมาคือ การขายส่งและการขายปลีก การซ่อมยานยนต์และจักรยานยนต์ จำนวน 5,772 คน คิดเป็นร้อยละ 21.38 ที่พักแรมและบริการด้านอาหาร จำนวน 1,686 คน คิดเป็นร้อยละ 6.25

3.2 การเข้างาน (มกราคม – มีนาคม 2556)

การเข้างาน จำแนกตามอุตสาหกรรม

มีการเข้าทำงานทั้งสิ้น 7,353 คน พิจารณาตามอุตสาหกรรม พบว่า อุตสาหกรรมการผลิตมากที่สุด จำนวน 3,506 คน รองลงมาคือ การขายส่งและการขายปลีก การซ่อมยานยนต์และจักรยานยนต์ จำนวน 1,982 คน ที่พักแรมและบริการด้านอาหาร จำนวน 592 คน การขนส่งและสถานที่เก็บสินค้า จำนวน 435 คน การก่อสร้าง 284 คน กิจกรรมวิชาชีพ วิทยาศาสตร์และกิจกรรมทางวิชาการ จำนวน 209 คน กิจกรรมบริหารและบริการสนับสนุนอื่นๆ จำนวน 123 คน กิจกรรมด้านสุขภาพและงานสังคมสงเคราะห์ จำนวน 70 คน เกษตรกรรม การป่าไม้ การประมง จำนวน 65 คน กิจกรรมทางการเงินและการประกันภัย จำนวน 29 คน กิจกรรมเกี่ยวกับอสังหาริมทรัพย์ จำนวน 26 คน ข้อมูลข่าวสาร และการสื่อสาร จำนวน 16 คน การทำเหมืองแร่และเหมืองหิน จำนวน 7 คน ศิลปะและความบันเทิงและนันทนาการ จำนวน 4 คน กิจกรรมด้านบริการด้านอื่นๆ จำนวน 3 คน การศึกษา จำนวน 2 คน

พิจารณาตามระดับการศึกษา พบว่า ผู้ที่เข้าทำงานเป็นผู้สำเร็จการศึกษาระดับมัธยมศึกษา จำนวน 3,299 คน รองลงมาคือ ไม่ระบุ จำนวน 17,17 คน ระดับ ปวส./อนุปริญญา จำนวน 710 คน ระดับ ประถมและต่ำกว่า จำนวน 635 คน ระดับปริญญาตรี จำนวน 632 คน ระดับ ปวช จำนวน 424 คน ระดับปริญญาโท จำนวน 6 คน

พิจารณาแรงงานที่เข้าทำงานแต่ละอุตสาหกรรมมีวุฒิการศึกษา ดังนี้

A เกษตรกรรม การป่าไม้ การประมง จำนวน 65 คน การศึกษาระดับปริญญาตรีมากที่สุด จำนวน 51 คน รองลงมาคือไม่ระบุ จำนวน 10 คน และระดับประถมและต่ำกว่าและระดับปวส./อนุปริญญา จำนวนระดับ ละ 2 คน

B การทำเหมืองแร่และเหมืองหิน จำนวน 7 คน การศึกษาไม่ระบุมากที่สุด จำนวน 3 คน รองลงมาคือระดับปริญญาตรี จำนวน 2 คน ระดับมัธยมศึกษาและระดับปวส./อนุปริญญา จำนวน 1 คน

C การผลิต จำนวน 3,506 คน การศึกษาระดับมัธยมศึกษามากที่สุด จำนวน 1,634 คน รองลงมาคือไม่ระบุ จำนวน 850 คน ประถมและต่ำกว่า จำนวน 455 คน ระดับปวช. จำนวน 200 คน ระดับปวส./อนุปริญญา จำนวน 190 คน ระดับปริญญาตรี จำนวน 174 คน และระดับปริญญาโท จำนวน 3 คน

F การก่อสร้าง จำนวน 284 คน การศึกษาระดับมัธยมศึกษามากที่สุด จำนวน 98 คน รองลงมาคือไม่ระบุ จำนวน 61 คน ระดับปวส./อนุปริญญา จำนวน 52 คน ระดับปริญญาตรี จำนวน 47 คน ระดับประถมและต่ำกว่า จำนวน 17 คน และระดับปวช. จำนวน 9 คน

G การขายส่งและการขายปลีก การซ่อมแซมยานยนต์และจักรยานยนต์ จำนวน 1,982 คน การศึกษาระดับมัธยมศึกษามากที่สุด จำนวน 905 คน รองลงมาคือไม่ระบุ จำนวน 523 คน ระดับปริญญาตรี จำนวน 190 คน ระดับปวช. จำนวน 153 คน ระดับประถมศึกษา จำนวน 113 คน ระดับปวส./อนุปริญญา จำนวน 96 คน และระดับปริญญาโท จำนวน 2 คน

H การขนส่งและสถานที่เก็บสินค้า จำนวน 435 คน การศึกษาระดับปวส./อนุปริญญา มากที่สุด จำนวน 312 คน รองลงมาคือไม่ระบุ จำนวน 68 คน ระดับมัธยมและปริญญาตรี จำนวน 6 คน และระดับปวช. จำนวน 1 คน

I ที่พักแรมและบริการด้านอาหาร จำนวน 592 คน การศึกษาระดับมัธยมศึกษามากที่สุด จำนวน 345 คน รองลงมาคือ ระดับปริญญาตรี จำนวน 104 คน ไม่ระบุ จำนวน 78 คน ระดับปวส./อนุปริญญา จำนวน 32 คน ระดับปวช. จำนวน 20 คน และประถมและต่ำกว่า จำนวน 113 คน

J ข้อมูลข่าวสารและการสื่อสาร จำนวน 16 คน การศึกษาระดับปวช. มากที่สุด จำนวน 7 คน รองลงมาคือระดับปริญญาตรี จำนวน 5 คน ประถมและต่ำกว่าและมัธยม จำนวนระดับละ 2 คน

K กิจกรรมทางการเงินและการประกันภัย จำนวน 29 คน การศึกษาระดับไม่ระบุมากที่สุด จำนวน 19 คน รองลงมาคือระดับปริญญาตรี จำนวน 6 คน ระดับปวส./อนุปริญญา จำนวน 3 คน และระดับปวช. จำนวน 1 คน

L กิจกรรมเกี่ยวกับอสังหาริมทรัพย์ จำนวน 26 คน การศึกษาระดับปริญญาตรี มากที่สุด จำนวน 12 คน ไม่ระบุ จำนวน 10 คน และระดับ ปวส./อนุปริญญา จำนวน 4 คน

M กิจกรรมวิชาชีพ วิทยาศาสตร์และกิจกรรมทางวิชาการ จำนวน 209 คน การศึกษา ระดับมัธยมศึกษามากที่สุด จำนวน 154 คน รองลงมาคือระดับปวช. จำนวน 22 คน ไม่ระบุ จำนวน 12 คน ระดับปวส./อนุปริญญา จำนวน 11 คน ระดับปริญญาตรี จำนวน 8 คน และประถมศึกษาจำนวน 2 คน

N กิจกรรมการบริหารและบริการสนับสนุนอื่นๆ จำนวน 123 คน การศึกษาระดับไม่ระบุมากที่สุด จำนวน 80 คน รองลงมาคือระดับประถมศึกษาและต่ำกว่า จำนวน 19 คน ระดับมัธยมศึกษา จำนวน 13 คน ระดับปวช. จำนวน 8 คน ระดับปริญญาตรี จำนวน 3 คน

P การศึกษา จำนวน 2 คน การศึกษาระดับปริญญาตรีและระดับปริญญาโท จำนวนระดับละ 1 คน

Q กิจกรรมด้านสุขภาพและงานสังคมสงเคราะห์ จำนวน 70 คน การศึกษาระดับมัธยมศึกษามากที่สุด จำนวน 31 คน รองลงมาคือระดับปริญญาตรี 21 คน ระดับปวส./อนุปริญญา จำนวน 7 คน ระดับประถมศึกษา จำนวน 6 คน ระดับปวช. จำนวน 2 คน ไม่ระบุ จำนวน 3 คน

R ศิลปะ ความบันเทิงและนันทนาการ จำนวน 4 คน การศึกษาระดับมัธยมศึกษา จำนวน 4 คน

S กิจกรรมการบริการด้านอื่นๆ จำนวน 3 คน การศึกษาระดับปริญญาตรีมากที่สุด จำนวน 2 คน ระดับปวช. จำนวน 1 คน

แผนภูมิที่ 3.1 การเข้างาน จำแนกตามหมวดอุตสาหกรรม และระดับการศึกษา ไตรมาสที่ 1 ปี 2556

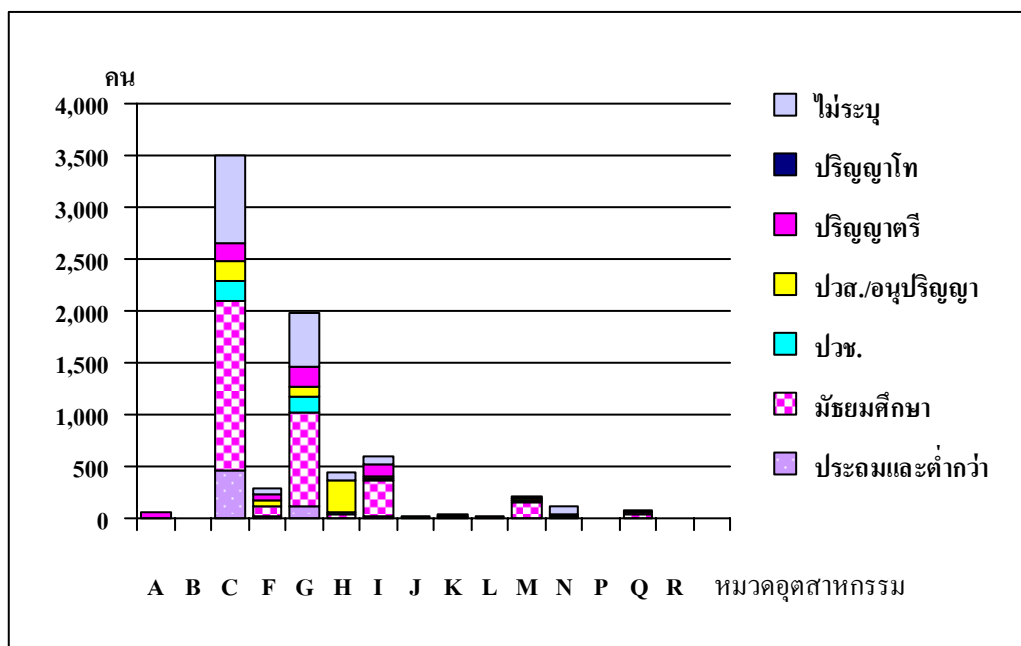

ที่มา : กองวิจัยตลาดแรงงาน กรมการจัดหางาน

เมื่อพิจารณาการเข้าทำงาน จำแนกตามอุตสาหกรรมย่อย 10 อันดับแรก ดังนี้

1. การขายส่งอุปกรณ์และชิ้นส่วนอิเล็กทรอนิกส์ ซึ่งมีได้จัดประเภทไว้ในที่อื่น จำนวน 489 คน มีการศึกษาระดับมัธยมศึกษามากที่สุด จำนวน 470 คน คิดเป็นร้อยละ 91.11
2. การผลิตอาหารปรุงสำเร็จแช่แข็ง จำนวน 446 คน มีการศึกษาระดับมัธยมศึกษา มากที่สุด จำนวน 229 คน คิดเป็นร้อยละ 51.35
3. โรงแรม รีสอร์ท และห้องชุด จำนวน 427 คน มีการศึกษาระดับมัธยมศึกษามากที่สุด จำนวน 218 คน คิดเป็นร้อยละ 51.05
4. การขายปลีกสินค้าอื่น ๆ ในร้านค้าทั่วไป จำนวน 367 คน มีการศึกษาไม่ระบุมากที่สุด จำนวน 245 คน คิดเป็นร้อยละ 66.75
5. กิจกรรมการดำเนินงานของสนามบิน (ยกเว้น การขนถ่ายสินค้า) จำนวน 310 คน มีการศึกษาระดับปวส./อนุปริญญามากที่สุด จำนวน 308 คน คิดเป็นร้อยละ 99.35
6. การผลิตส่วนประกอบอิเล็กทรอนิกส์อื่น ๆ ซึ่งมีได้จัดประเภทไว้ในที่อื่น จำนวน 279 คน มีการศึกษาระดับมัธยมศึกษามากที่สุด จำนวน 277 คน คิดเป็นร้อยละ 99.28
7. การหล่อโลหะที่ไม่ใช่เหล็กและเหล็กกล้า จำนวน 249 คน มีการศึกษาระดับมัธยมศึกษา มากที่สุด จำนวน 204 คน คิดเป็นร้อยละ 81.92
8. การขายส่งสินค้าทั่วไป โดยได้รับค่าตอบแทนหรือตามสัญญาจ้าง จำนวน 245 คน มีการศึกษาระดับมัธยมศึกษามากที่สุด จำนวน 95 คน คิดเป็นร้อยละ 38.77
9. การผลิตวัสดุสิ่งทอสำเร็จรูปอื่น ๆ ยกเว้น เครื่องแต่งกาย ซึ่งมีได้จัดประเภทไว้ในที่อื่น จำนวน 244 คน มีการศึกษาไม่ระบุมากที่สุด จำนวน 133 คน คิดเป็นร้อยละ 54.50
10. การผลิตปลาและผลิตภัณฑ์จากปลาสด แช่เย็นหรือแช่แข็ง จำนวน 224 คน มีการศึกษาไม่ระบุ มากที่สุด จำนวน 91 คน คิดเป็นร้อยละ 40.62

ตารางที่ 3.2 ประเภทกิจการที่มีการจ้างงานมากที่สุด 10 ลำดับแรก ไตรมาสที่ 1 ปี 2556

ประเภทกิจการ	ประอม และต่ำกว่า	มัธยมศึกษา	ปวช.	ปวส./ อนุปริญญา	ปริญญาตรี	ปริญญาโท	ไม่ระบุ	ผลรวม ทั้งหมด
46521 การขายส่งอุปกรณ์และชิ้นส่วนอิเล็กทรอนิกส์	10	470	4	1	4	-	-	489
10751 การผลิตอาหารปรุงสำเร็จแช่แข็ง	23	229	59	-	11	-	124	446
55101 โรงแรม รีสอร์ท และห้องชุด	12	218	20	27	79	-	71	427
47190 การขายปลีกสินค้าอื่น ๆ ในร้านค้าทั่วไป	25	76	-	4	17	-	245	367
52231 กิจกรรมการดำเนินงานของสนามบิน (ยกเว้น การขนถ่ายสินค้า)	-	-	-	308	2	-	-	310
26109 การผลิตส่วนประกอบอิเล็กทรอนิกส์อื่น ๆ ซึ่งมีได้จัดประเภทไว้ในที่อื่น	-	277	-	-	2	-	-	279
24320 การหล่อโลหะที่ไม่ใช่เหล็กและเหล็กกล้า	22	204	8	15	-	-	-	249
46109 การขายส่งสินค้าทั่วไป โดยได้รับค่าตอบแทนหรือตามสัญญาจ้าง	1	95	25	29	3	-	92	245
13929 การผลิตวัสดุสิ่งทอสำเร็จรูปอื่น ๆ ยกเว้น เครื่องแต่งกาย ซึ่งมีได้จัดประเภทไว้ในที่อื่น	104	3	1	-	3	-	133	244
10211 การผลิตปลาและผลิตภัณฑ์จากปลาสด แช่เย็นหรือแช่แข็ง	55	69	-	-	8	1	91	224

ที่มา : กองวิจัยตลาดแรงงาน กรมการจัดหางาน

การจ้างงาน จำแนกตามประเภทอาชีพ

มีการเข้าทำงานทั้งสิ้น 7,353 คน พิจารณาตามประเภทอาชีพ พบว่า อาชีพงานพื้นฐาน มีการเข้าทำงานมากที่สุด จำนวน 3,737 คน รองลงมาคือ พนักงานบริการ พนักงานขายในร้านค้าและตลาด จำนวน 931 คน ผู้ปฏิบัติงานโดยใช้ฝีมือในธุรกิจต่าง ๆ จำนวน 772 คน ช่างเทคนิคและผู้ปฏิบัติงานที่เกี่ยวข้อง จำนวน 705 คน เสมียน เจ้าหน้าที่ จำนวน 652 คน ผู้ปฏิบัติงานในโรงงาน ผู้ควบคุมเครื่องจักรและผู้ปฏิบัติงานด้านการประกอบ จำนวน 304 คน ผู้ประกอบวิชาชีพด้านต่าง ๆ จำนวน 141 คน

ผู้ปฏิบัติงานฝีมือด้านการเกษตรและประมง (แปรรูปขั้นพื้นฐาน) จำนวน 62 คน และผู้บัญญัติกฎหมาย ข้าราชการระดับอาวุโส, ผู้จัดการ จำนวน 49 คน

เมื่อพิจารณาตามประเภทอาชีพและการศึกษา ดังนี้

หมวดอาชีพ 1 ผู้บัญญัติกฎหมาย ข้าราชการระดับอาวุโส ผู้จัดการ

จำนวน 49 คน มีการศึกษาระดับปริญญาตรีมากที่สุด จำนวน 43 คน รองลงมาคือระดับมัธยมศึกษา จำนวน 3 คน ระดับปวส./อนุปริญญา ระดับปริญญาตรีและระดับปริญญาโท ระดับละ 1 คน

หมวดอาชีพ 2 ผู้ประกอบวิชาชีพด้านต่างๆ

จำนวน 141 คน มีการศึกษาระดับปริญญาตรีมากที่สุดจำนวน 95 คน รองลงมาคือระดับปวส./อนุปริญญา จำนวน 19 คน ระดับปวช.จำนวน 13 คน ระดับประถมศึกษาไม่ระบุ ระดับละ 5 คน ระดับมัธยมศึกษาและระดับปริญญาโท ระดับละ 2 คน

หมวดอาชีพ 3 ช่างเทคนิคสาขาต่างๆ และผู้ปฏิบัติงานที่เกี่ยวข้อง

จำนวน 705 คน มีการศึกษาระดับระดับปวส./อนุปริญญามากที่สุด จำนวน 370 คน รองลงมาคือ ระดับปริญญาตรี จำนวน 161 คน ระดับ มัธยมศึกษา จำนวน 109 คน ระดับ ปวช. จำนวน 56 คน ไม่ระบุ จำนวน 8 คน และระดับประถมศึกษาจำนวน 1 คน

หมวดอาชีพ 4 เสมียน, เจ้าหน้าที่

จำนวน 652 คน มีการศึกษาระดับมัธยมศึกษามากที่สุด จำนวน 283 คน รองลงมาคือ ระดับปริญญาตรี จำนวน 183 คน ระดับ ปวส./อนุปริญญา จำนวน 87 คน ระดับ ปวช.จำนวน 69 คน ไม่ระบุ จำนวน 23 คน ระดับประถมศึกษา จำนวน 6 คน และปริญญาโท จำนวน 1 คน

หมวดอาชีพ 5 พนักงานบริการ พนักงานขายในร้านค้า และตลาด

จำนวน 931 คน มีการศึกษามัธยมศึกษามากที่สุด จำนวน 474 คน รองลงมาคือไม่ระบุ จำนวน 232 คน ระดับปริญญาตรี จำนวน 116 คน ระดับ ประถมศึกษา จำนวน 49 คน และระดับ ปวส./อนุปริญญา จำนวน 40 คน และระดับปวช.จำนวน 20 คน

หมวดอาชีพ 6 ผู้ปฏิบัติงานมีฝีมือด้านการเกษตรและประมง

จำนวน 62 คน มีการศึกษาระดับมัธยมศึกษามากที่สุด จำนวน 29 คน รองลงมาคือ ไม่ระบุ จำนวน 20 คน ระดับประถมศึกษา จำนวนละ 10 คน ระดับปวส./อนุปริญญา จำนวน 2 คน และระดับปริญญาตรี จำนวน 1 คน

หมวดอาชีพ 7 ผู้ปฏิบัติงานมีฝีมือในธุรกิจต่างๆ

จำนวน 772 คน มีการศึกษาระดับ มัธยมศึกษามากที่สุด จำนวน 285 คน รองลงมาคือระดับ ปวช.จำนวน 186 คน ระดับปวส./อนุปริญญา จำนวน 124 คน ไม่ระบุ จำนวน 102 คน ระดับประถมศึกษาจำนวน 63 คน และระดับปริญญาตรี จำนวน 12 คน

หมวดอาชีพ 8 ผู้ปฏิบัติการด้านเครื่องจักรในโรงงานและผู้ปฏิบัติงานด้านการประกอบ

จำนวน 304 คน มีการศึกษาระดับมัธยมศึกษามากที่สุด จำนวน 135 คน รองลงมาคือไม่ระบุ จำนวน 119 คน ระดับประถมศึกษา จำนวน 32 คน ระดับ ปวช. ระดับ ปวส./อนุปริญญา ระดับละ 7 คน และระดับปริญญาตรี จำนวน 4 คน

หมวดอาชีพ 9 อาชีพงานพื้นฐาน

จำนวน 3,737 คน มีการศึกษาระดับประถมศึกษามากที่สุด จำนวน 1,909 คน รองลงมาคือ ไม่ระบุ จำนวน 1,207 คน ระดับ ประถมศึกษา จำนวน 469 คน ระดับ ปวช. จำนวน 73 คน ระดับปวส./อนุปริญญา จำนวน 60 คน ระดับปริญญาตรี จำนวน 17 คน และระดับปริญญาโท จำนวน 2 คน

แผนภูมิที่ 3.2 การเข้างาน จำแนกตามหมวดอาชีพและระดับการศึกษา ไตรมาสที่ 1 ปี 2556

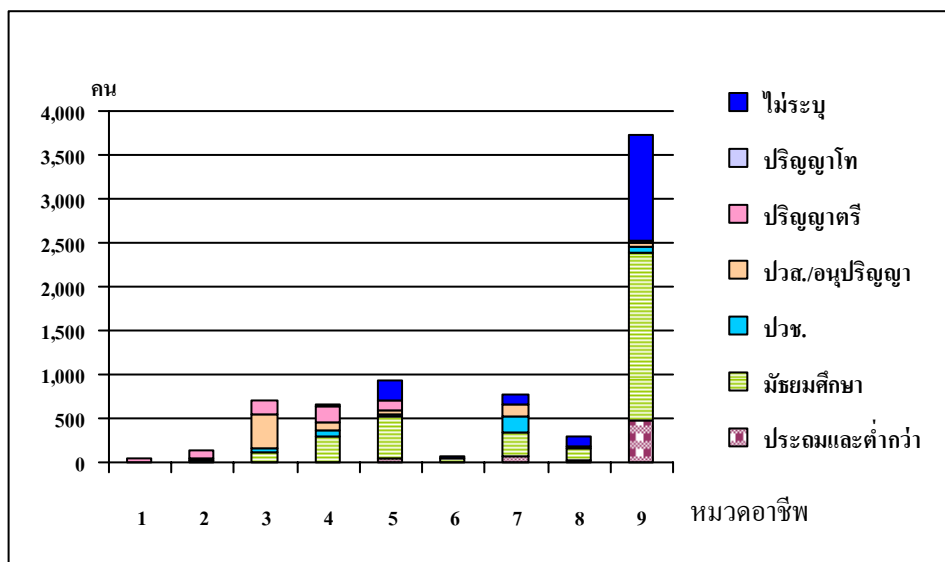

ที่มา : กองวิจัยตลาดแรงงาน กรมการจัดหางาน

เมื่อพิจารณาการเข้าทำงาน จำแนกตามอาชีพย่อย 10 อันดับแรก ดังนี้

1. ผู้จัดการฝ่ายปฏิบัติการด้านการป่าไม้ จำนวน 20 คน มีการศึกษาระดับปริญญาตรีมากที่สุด จำนวน 20 คน คิดเป็นร้อยละ 100
2. ผู้จัดการฝ่ายผลิต/ฝ่ายปฏิบัติการด้านการผลิต จำนวน 6 คน มีการศึกษาระดับปริญญาตรีมากที่สุด จำนวน 5 คน คิดเป็นร้อยละ 83.33
3. ผู้จัดการฝ่ายการก่อสร้าง จำนวน 1 คน มีการศึกษาระดับปริญญาตรีมากที่สุดจำนวน 1 คน คิดเป็นร้อยละ 100
4. ผู้จัดการแผนกการผลิตและปฏิบัติการในโรงแรม จำนวน 1 คน มีการศึกษาระดับปวส./มัธยมศึกษามากที่สุด จำนวน 1 คน คิดเป็นร้อยละ 100

5. ผู้จัดการฝ่ายการขนส่ง (ผู้โดยสารและพัสดุ) จำนวน 1 คน มีการศึกษาระดับปริญญาตรีมากที่สุด จำนวน 1 คน คิดเป็นร้อยละ 100
6. ผู้จัดการด้านบริการธุรกิจ (สถาบันการเงิน , ประกันภัย , อสังหาริมทรัพย์) จำนวน 2 คน มีการศึกษาระดับปริญญาตรีมากที่สุด จำนวน 1 คน คิดเป็นร้อยละ 50
7. ผู้จัดการฝ่ายบุคคล จำนวน 2 คน มีการศึกษาระดับปริญญาตรีมากที่สุด จำนวน 2 คน คิดเป็นร้อยละ 100
8. ผู้จัดการฝ่ายขาย , ผู้จัดการฝ่ายส่งเสริมการขาย จำนวน 9 คน มีการศึกษาระดับปริญญาตรีมากที่สุด จำนวน 9 คน คิดเป็นร้อยละ 100
9. ผู้จัดการฝ่ายจัดซื้อและวัสดุ , ผู้จัดการฝ่ายจัดหา จำนวน 1 คน มีการศึกษาระดับปริญญาตรีมากที่สุด จำนวน 1 คน คิดเป็นร้อยละ 100
10. ผู้จัดการฝ่ายอื่น ๆ ที่มีได้จัดประเภทไว้ในที่อื่น จำนวน 6 คน มีการศึกษาระดับปริญญาตรีมากที่สุด จำนวน 3 คน คิดเป็นร้อยละ 100

ตารางที่ 3.3 ประเภทอาชีพที่มีการเข้างานมากที่สุด 10 ลำดับแรก ไตรมาสที่ 1 ปี 2556

ประเภทอาชีพ	ประอม และต่ำกว่า	มัธยม	ปวช.	ปวส./ อนุปริญญา	ปริญญาตรี	ปริญญาโท	ไม่ระบุ	ผลรวม ทั้งหมด
122130 ผู้จัดการฝ่ายปฏิบัติการด้านการป่าไม้	-	-	-	-	20	-	-	20
122220 ผู้จัดการฝ่ายผลิต/ฝ่ายปฏิบัติการด้านการผลิต	-	-	-	-	5	1	-	6
122320 ผู้จัดการฝ่ายการก่อสร้าง	-	-	-	-	1	-	-	1
122530 ผู้จัดการแผนกการผลิตและปฏิบัติการในโรงแรม	-	1	-	-	-	-	-	1
122620 ผู้จัดการฝ่ายการขนส่ง (ผู้โดยสารและพัสดุ)	-	-	-	-	1	-	-	1
122720 ผู้จัดการด้านบริการธุรกิจ (สถาบันการเงิน , ประกันภัย , อสังหาริมทรัพย์)	-	-	-	-	1	-	1	2
123220 ผู้จัดการฝ่ายบุคคล	-	-	-	-	2	-	-	2
123320 ผู้จัดการฝ่ายขาย , ผู้จัดการฝ่ายส่งเสริมการขาย	-	-	-	-	9	-	-	9
123520 ผู้จัดการฝ่ายจัดซื้อและวัสดุ , ผู้จัดการฝ่ายจัดหา	-	-	-	-	1	-	-	1
123990 ผู้จัดการฝ่ายอื่น ๆ ที่มีได้จัดประเภทไว้ในที่อื่น	-	2	-	1	3	-	-	6

ที่มา : กองวิจัยตลาดแรงงาน กรมการจัดหางาน

3.3 การออกจากงาน (มกราคม – มีนาคม 2556)

การออกจากงาน จำแนกตามอุตสาหกรรม

มีการออกจากงานทั้งสิ้น 8,293 คน โดยอุตสาหกรรมที่มีการออกจากงานมากที่สุด ได้แก่ อุตสาหกรรมการผลิต จำนวน 4,213 คน รองลงมาคือ การขายส่งและการขายปลีก การซ่อมยานยนต์และจักรยานยนต์ จำนวน 2,010 คน ที่พักแรมและบริการด้านอาหาร จำนวน 760 คน การขนส่งและสถานที่เก็บสินค้า จำนวน 476 คน กิจกรรมวิชาชีพ วิทยาศาสตร์และกิจกรรมทางวิชาการ จำนวน 269 คน การก่อสร้าง

จำนวน 208 คน กิจกรรมการบริหารและบริการสนับสนุนอื่น ๆ จำนวน 141 คน กิจกรรมด้านสุขภาพและงานสังคมสงเคราะห์ จำนวน 88 คน เกษตรกรรม การป่าไม้และการประมง จำนวน 46 คน กิจกรรมเกี่ยวกับอสังหาริมทรัพย์ จำนวน 25 คน ข้อมูลข่าวสารและการสื่อสาร จำนวน 22 คน กิจกรรมทางการเงินและการประกันภัย จำนวน 15 คน การศึกษา จำนวน 11 คน ศิลปะความบันเทิงและนันทนาการ จำนวน 4 คน การทำเหมืองแร่และเหมืองหิน จำนวน 3 คน กิจกรรมการบริการด้านอื่น ๆ จำนวน 2 คน

การออกจากงาน จำแนกตามวุฒิการศึกษา

เมื่อพิจารณาตามวุฒิการศึกษา พบว่า ผู้ที่ออกจากงานมีการศึกษาระดับมัธยมศึกษามากที่สุด จำนวน 3,336 คน รองลงมาคือ ไม่ระบุ จำนวน 1,970 คน ระดับประถมศึกษา จำนวน 95 คน ระดับ ปวส./อนุปริญญา จำนวน 835 คน ระดับปริญญาตรี จำนวน 708 คน ระดับ ปวช. จำนวน 459 คน และระดับปริญญาโท จำนวน 27 คน

การออกจากงาน จำแนกตามอุตสาหกรรมและวุฒิการศึกษา

A เกษตรกรรม การป่าไม้และการประมง จำนวน 46 คน การศึกษาระดับปริญญาตรีมากที่สุด จำนวน 27 คน รองลงมาคือ ไม่ระบุ จำนวน 13 คน ระดับ ปวส./อนุปริญญา จำนวน 4 คน และระดับประถมศึกษา จำนวน 2 คน

B การทำเหมืองแร่และเหมืองหิน จำนวน 3 คน การศึกษาไม่ระบุมากที่สุด จำนวน 3 คน

C การผลิต จำนวน 4,213 คน การศึกษาระดับมัธยมศึกษามากที่สุด จำนวน 1,780 คน รองลงมาคือ ไม่ระบุ จำนวน 1,035 คน ระดับประถมศึกษา จำนวน 695 คน ระดับปริญญาตรี จำนวน 280 คน ระดับ ปวช. จำนวน 200 คน ระดับ ปวส./อนุปริญญา จำนวน 198 คน และระดับปริญญาโท จำนวน 25

F การก่อสร้าง จำนวน 208 คน การศึกษาระดับประถมศึกษามากที่สุด จำนวน 62 คน รองลงมาคือ ไม่ระบุ จำนวน 60 คน ระดับมัธยมศึกษา จำนวน 45 คน ระดับ ปวส./อนุปริญญา จำนวน 21 คน ระดับปริญญาตรี จำนวน 16 คน และระดับ ปวช. จำนวน 4 คน

G การขายส่งและการขายปลีก การซ่อมแซมยานยนต์และจักรยานยนต์ จำนวน 2,010 คน การศึกษาระดับมัธยมศึกษามากที่สุด จำนวน 857 คน รองลงมาคือ ไม่ระบุ จำนวน 566 คน ระดับปริญญาตรี จำนวน 175 คน ระดับ ปวส./อนุปริญญา จำนวน 144 คน ระดับ ปวช. จำนวน 136 คน ระดับประถมศึกษา จำนวน 130 คน และระดับปริญญาโท จำนวน 2 คน

H การขนส่งและสถานที่เก็บสินค้า จำนวน 476 คน การศึกษาระดับ ปวส./อนุปริญญามากที่สุด จำนวน 378 คน รองลงมาคือ ไม่ระบุ จำนวน 61 คน ระดับมัธยมศึกษา จำนวน 19 คน ระดับประถมศึกษา จำนวน 10 คน ระดับปวช. จำนวน 5 คน และระดับปริญญาตรี จำนวน 3 คน

I ที่พักแรมและบริการด้านอาหาร จำนวน 760 คน การศึกษาระดับมัธยมศึกษามากที่สุด จำนวน 410 คน รองลงมาคือ ระดับปริญญาตรี จำนวน 134 คน ไม่ระบุ จำนวน 101 คน ระดับ ปวช. จำนวน 45 คน ระดับ ปวส./อนุปริญญา จำนวน 38 คน และระดับประถมศึกษา จำนวน 32 คน

J ข้อมูลข่าวสารและการสื่อสาร จำนวน 22 คน การศึกษาระดับปริญญาตรีมากที่สุด จำนวน 14 คน รองลงมาคือ ระดับมัธยมศึกษาจำนวน 5 คน ระดับ ปวส./อนุปริญญา จำนวน 2 คน และ ไม่ระบุ จำนวน 1 คน

K กิจกรรมทางการเงินและการประกันภัย จำนวน 15 คน การศึกษาระดับปริญญาตรีมากที่สุด จำนวน 6 คน รองลงมาคือ ไม่ระบุ จำนวน 5 คน ระดับ ปวส./อนุปริญญา จำนวน 3 คน และระดับ ปวช. จำนวน 1 คน

L กิจกรรมเกี่ยวกับอสังหาริมทรัพย์ จำนวน 25 คน การศึกษาไม่ระบุมากที่สุด จำนวน 12 คน รองลงมาคือ ระดับปริญญาตรี จำนวน 9 คน และระดับ ปวส./อนุปริญญา จำนวน 4 คน

M กิจกรรมวิชาชีพ วิทยาศาสตร์และกิจกรรมทางวิชาการ จำนวน 269 คน การศึกษาระดับมัธยมศึกษามากที่สุด จำนวน 151 คน รองลงมาคือ ระดับปวช. จำนวน 63 คน ระดับ ปวส./อนุปริญญา จำนวน 24 คน ไม่ระบุจำนวน 16 คน และระดับปริญญาตรี จำนวน 15 คน

N กิจกรรมการบริหารและบริการสนับสนุนอื่นๆ จำนวน 141 คน การศึกษาไม่ระบุมากที่สุด จำนวน 83 คน รองลงมาคือ ระดับมัธยมศึกษา จำนวน 33 คน ระดับประถมศึกษา จำนวน 19 คน ระดับปวช. , ระดับปวส./อนุปริญญา และระดับปริญญาตรี จำนวน ระดับละ 2 คน

P การศึกษา จำนวน 11 คน การศึกษาไม่ระบุมากที่สุด จำนวน 11 คน

Q กิจกรรมด้านสุขภาพและงานสังคมสงเคราะห์ จำนวน 88 คน การศึกษาระดับมัธยมศึกษามากที่สุด จำนวน 32 คน รองลงมาคือ ระดับปริญญาตรี จำนวน 26 คน ระดับ ปวส./อนุปริญญา จำนวน 16 คน ระดับมัธยมศึกษา จำนวน 8 คน ระดับปวช. และไม่ระบุจำนวนระดับละ 3 คน

R ศิลปะ ความบันเทิงและนันทนาการ จำนวน 4 คน การศึกษาระดับมัธยมศึกษามากที่สุด จำนวน 4 คน

S กิจกรรมการบริการด้านอื่นๆ จำนวน 2 คน การศึกษาระดับปวส./อนุปริญญา และระดับปริญญาตรี จำนวนระดับละ 1 คน

แผนภูมิที่ 3.3 การออกงาน จำแนกตามหมวดอุตสาหกรรม และระดับการศึกษา ไตรมาสที่ 4 ปี 2555

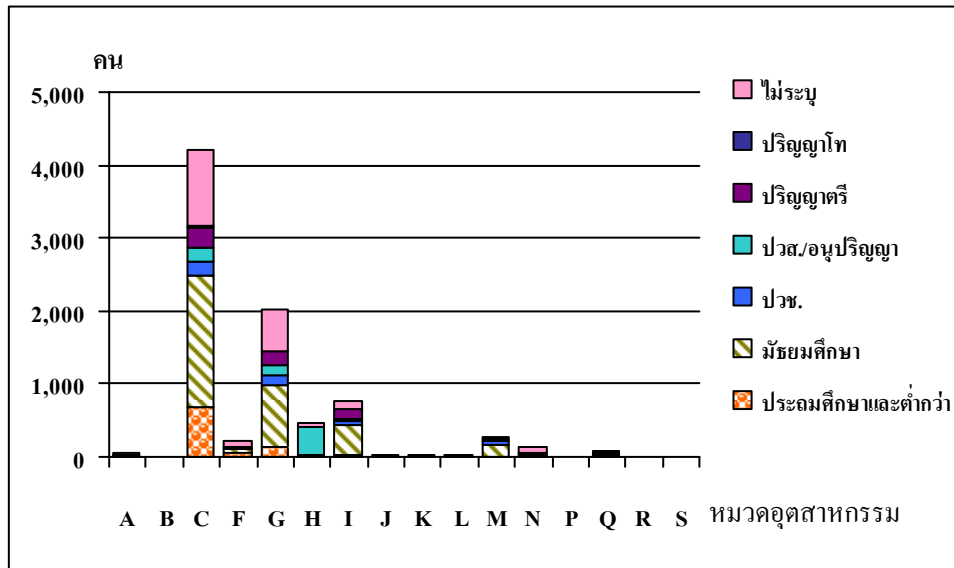

ที่มา : กองวิจัยตลาดแรงงาน กรมการจัดหางาน

1. การผลิตส่วนประกอบอิเล็กทรอนิกส์อื่น ๆ ซึ่งมีได้จัดประเภทไว้ในที่อื่น จำนวน 545 คน มีการศึกษาระดับมัธยมศึกษามากที่สุด จำนวน 540 คน คิดเป็นร้อยละ 99.08
2. โรงแรม รีสอร์ท และห้องชุด จำนวน 514 คน มีการศึกษาระดับมัธยมศึกษามากที่สุด จำนวน 234 คน คิดเป็นร้อยละ 45.52
3. การขายส่งอุปกรณ์และชิ้นส่วนอิเล็กทรอนิกส์ จำนวน 496 คน มีการศึกษาระดับมัธยมศึกษา มากที่สุด จำนวน 461 คน คิดเป็นร้อยละ 92.94
4. การผลิตอาหารปรุงสำเร็จแช่แข็ง จำนวน 418 คน มีการศึกษาระดับมัธยมศึกษามากที่สุด จำนวน 267 คน คิดเป็นร้อยละ 63.87
5. การผลิตปลาและผลิตภัณฑ์จากปลาสด แช่เย็นหรือแช่แข็ง จำนวน 393 คน มีการศึกษาระดับ ประถมศึกษามากที่สุด จำนวน 142 คน คิดเป็นร้อยละ 36.13
6. การขายปลีกสินค้าอื่น ๆ ในร้านค้าทั่วไป จำนวน 383 คน มีการศึกษาไม่ระบุมากที่สุดจำนวน 281 คน คิดเป็นร้อยละ 73.36
7. กิจกรรมการดำเนินงานของสนามบิน (ยกเว้น การขนถ่ายสินค้า) จำนวน 377 คน มีการศึกษา ระดับ ปวส./อนุปริญญา มากที่สุดจำนวน 375 คน คิดเป็นร้อยละ 99.46
8. การผลิตวัสดุสิ่งทอสำเร็จรูปอื่น ๆ ยกเว้น เครื่องแต่งกาย ซึ่งมีได้จัดประเภทไว้ในที่อื่น จำนวน 276 คน ไม่ระบุการศึกษามากที่สุด จำนวน 160 คน คิดเป็นร้อยละ 57.97

9. การขายส่งสินค้าทั่วไป โดยได้รับค่าตอบแทนหรือตามสัญญาจ้าง จำนวน 242 คน มีการศึกษาระดับมัธยมศึกษามากที่สุด จำนวน 96 คน คิดเป็นร้อยละ 39.66

10. การบริการด้านอาหารในภัตตาคาร/ร้านอาหาร จำนวน 240 คน มีการศึกษาระดับมัธยมศึกษา มากที่สุด จำนวน 173 คน คิดเป็นร้อยละ 72.08

การออกจากงาน จำแนกตามประเภทอาชีพ

มีการออกจากงานทั้งสิ้น 8,293 คน พิจารณาตามประเภทอาชีพ พบว่า อาชีพงานพื้นฐาน มีการออกจากงาน มากที่สุด จำนวน 4,528 คน รองลงมาคือ อาชีพพนักงานบริการ พนักงานขายฯ จำนวน 1,124 คน อาชีพช่างเทคนิคฯ จำนวน 781 คน อาชีพผู้ปฏิบัติงานมีฝีมือในธุรกิจต่างๆ จำนวน 692 คน อาชีพเสมียน เจ้าหน้าที่ จำนวน 643 คน อาชีพผู้ปฏิบัติการด้านเครื่องจักรในโรงงาน จำนวน 166 คน อาชีพผู้ประกอบวิชาชีพด้านต่างๆ จำนวน 161 คน อาชีพผู้บัญญัติกฎหมาย ข้าราชการระดับอาวุโส ผู้จัดการ จำนวน 63 คน และอาชีพผู้ปฏิบัติงานมีฝีมือด้านการเกษตรและประมง จำนวน 35 คน

เมื่อพิจารณาตามประเภทอาชีพและการศึกษา ดังนี้

หมวดอาชีพ 1 ผู้บัญญัติกฎหมาย ข้าราชการระดับอาวุโส ผู้จัดการ

จำนวน 63 คน มีการศึกษาระดับปริญญาตรีมากที่สุด จำนวน 43 คน รองลงมาคือ ระดับปริญญาโท จำนวน 15 คน ระดับมัธยมศึกษา, ระดับปวช. จำนวนระดับละ 2 คน และไม่ระบุ จำนวน 1 คน

หมวดอาชีพ 2 ผู้ประกอบวิชาชีพด้านต่างๆ

จำนวน 161 คน มีการศึกษาระดับปริญญาตรีมากที่สุด จำนวน 122 คน รองลงมาคือระดับ ปวส./อนุปริญญา จำนวน 23 คน ระดับ ปวช. จำนวน 11 คน ระดับมัธยมศึกษา จำนวน 4 คน และไม่ระบุ จำนวน 1 คน

หมวดอาชีพ 3 ช่างเทคนิคสาขาต่างๆ และผู้ปฏิบัติงานที่เกี่ยวข้อง

จำนวน 781 คน มีการศึกษาระดับปวส./อนุปริญญา มากที่สุด จำนวน 448 คน รองลงมาคือ ระดับปริญญาตรี จำนวน 176 คน มัธยมศึกษาจำนวน 100 คน ระดับ ปวช. จำนวน 46 คน ไม่ระบุ จำนวน 9 คน ระดับประถมศึกษา และระดับปริญญาโท จำนวนระดับละ 1 คน

หมวดอาชีพ 4 เสมียน, เจ้าหน้าที่

จำนวน 643 คน มีการศึกษาระดับมัธยมศึกษา มากที่สุด จำนวน 199 คน รองลงมาคือ ระดับปริญญาตรี จำนวน 158 คน ระดับ ปวช. จำนวน 148 คน ระดับ ปวส./อนุปริญญา จำนวน 111 คน ระดับปริญญาโท จำนวน 10 คน ระดับประถมศึกษา จำนวน 9 คน ไม่ระบุ จำนวน 8 คน

หมวดอาชีพ 5 พนักงานบริการ พนักงานขายในร้านค้า และตลาด

จำนวน 1,124 คน มีการศึกษาระดับมัธยมศึกษามากที่สุด จำนวน 515 คน รองลงมาคือไม่ระบุ จำนวน 304 คน ระดับปริญญาตรี จำนวน 144 คน ระดับประถมศึกษา จำนวน 63 คน ระดับ ปวส./อนุปริญญา จำนวน 58 คน ระดับ ปวช. จำนวน 39 คน และระดับปริญญาโท จำนวน 1 คน

หมวดอาชีพ 6 ผู้ปฏิบัติงานมีฝีมือด้านการเกษตรและประมง

จำนวน 35 คน มีการศึกษาไม่ระบุมากที่สุด จำนวน 24 คน รองลงมาคือ ระดับประถมศึกษา จำนวน 5 คน ระดับมัธยมศึกษา จำนวน 4 คน และระดับปริญญาตรี จำนวน 2 คน

หมวดอาชีพ 7 ผู้ปฏิบัติงานมีฝีมือในธุรกิจต่างๆ

จำนวน 692 คน มีการศึกษาระดับมัธยมศึกษามากที่สุด จำนวน 185 คน รองลงมาคือ ระดับปวส./อนุปริญญา จำนวน 145 คน ระดับประถมศึกษา จำนวน 134 คน ระดับ ปวช. จำนวน 121 คน ไม่ระบุ จำนวน 75 คน และระดับปริญญาตรี จำนวน 32 คน

หมวดอาชีพ 8 ผู้ปฏิบัติการด้านเครื่องจักรในโรงงานและผู้ปฏิบัติงานด้านการประกอบ

จำนวน 266 คน มีการศึกษาระดับไม่ระบุมากที่สุด จำนวน 108 คน รองลงมาคือ ระดับมัธยมศึกษา จำนวน 87 คน ระดับประถมศึกษา จำนวน 57 คน ระดับ ปวส./อนุปริญญา จำนวน 7 คน ระดับ ปวช. จำนวน 6 คน และระดับปริญญาตรี จำนวน 1 คน

หมวดอาชีพ 9 อาชีพงานพื้นฐาน

จำนวน 4,528 คน มีการศึกษาระดับมัธยมศึกษา มากที่สุด จำนวน 2,240 คน รองลงมาคือ ไม่ระบุ จำนวน 1,440 คน ระดับประถมศึกษา จำนวน 689 คน ระดับ ปวช. จำนวน 86 คน ระดับ ปวส./อนุปริญญา จำนวน 43 คน และระดับปริญญาตรี จำนวน 30 คน

แผนภูมิที่ 3.4 การออกงาน จำแนกตามหมวดอาชีพ และระดับการศึกษา ไตรมาสที่ 1 ปี 2556

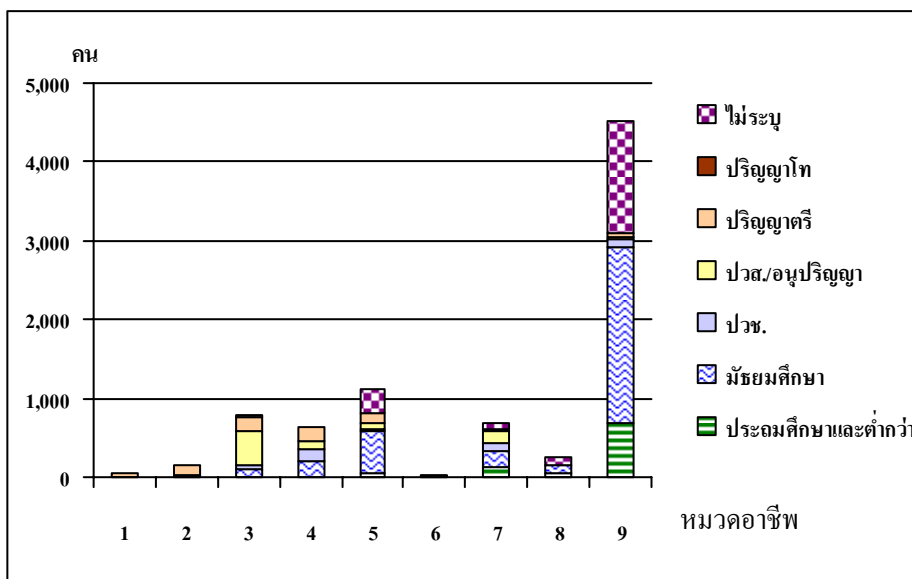

ที่มา : กองวิจัยตลาดแรงงาน กรมการจัดหางาน

เมื่อพิจารณาการออกจากงาน จำแนกตามอาชีพย่อย 10 อันดับแรก ดังนี้

1. แรงงานด้านการผลิต จำนวน 3,612 คน มีการศึกษาระดับมัธยมศึกษามากที่สุด จำนวน 1,888 คน คิดเป็นร้อยละ 52.27
2. ผู้ทำความสะอาดอาคาร จำนวน 494 คน มีการศึกษาระดับมัธยมศึกษามากที่สุด จำนวน 180 คน คิดเป็นร้อยละ 36.44
3. พนักงานขายสินค้า จำนวน 403 คน ไม่มีการระบุระดับการศึกษามากที่สุด จำนวน 207 คน คิดเป็นร้อยละ 51.36
4. นักสำรวจทางทะเล จำนวน 375 คน มีการศึกษาระดับ ปวส./อนุปริญญาทั้งหมด คิดเป็นร้อยละ 100
5. แรงงานบรรจุผลิตภัณฑ์ จำนวน 181 คน ไม่มีการระบุระดับการศึกษามากที่สุด จำนวน 134 คน คิดเป็นร้อยละ 74.03
6. เจ้าหน้าที่คลังพัสดุ จำนวน 164 คน มีการศึกษาระดับมัธยมศึกษามากที่สุด จำนวน 94 คน คิดเป็นร้อยละ 57.32
7. พนักงานขาย และผู้นำเสนอสินค้า จำนวน 150 คน มีการศึกษาระดับปริญญาตรีมากที่สุด จำนวน 64 คน คิดเป็นร้อยละ 42.67
8. บริกร, พนักงานเสิร์ฟ จำนวน 135 คน มีการศึกษาระดับมัธยมศึกษามากที่สุด จำนวน 99 คน คิดเป็นร้อยละ 73.33
9. ผู้ตรวจสอบด้านความปลอดภัย สุขภาพ และคุณภาพผลิตภัณฑ์อื่น ๆ จำนวน 134 คน มีการศึกษาระดับปริญญาตรีมากที่สุด จำนวน 63 คน คิดเป็นร้อยละ 47.01
10. ช่างซ่อมและปรับแต่งเครื่องจักรกล (ทางอุตสาหกรรมการผลิต) จำนวน 128 คน มีการศึกษาระดับประถมศึกษามากที่สุด จำนวน 50 คน คิดเป็นร้อยละ 39.06

ตารางที่ 3.4 ประเภทอาชีพที่มีการออกจากงานมากที่สุด 10 ลำดับแรก ไตรมาสที่ 1 ปี 2556

ประเภทอาชีพ	รวม	ประอม และต่ำกว่า	มัธยม	ปวช.	ปวส./ อนุปริญญา	ปริญญาตรี	ปริญญาโท	ไม่ระบุ
932290 แร้งงานด้านการผลิต	3,612	478	1,888	72	38	6	-	1,130
914120 ผู้ทำความสะอาดอาคาร , พนักงานทำความสะอาดอาคาร	494	173	180	1	1	15	-	124
522020 พนักงานขายสินค้า	403	10	122	17	16	31	-	207
311550 นักสำรวจทางทะเล	375	-	-		375	-	-	-
932220 แร้งงานบรรจุผลิตภัณฑ์	181	16	25	3	1	2	-	134
413140 เจ้าหน้าที่คลังพัสดุ	164	4	94	34	24	3	-	5
522090 พนักงานขาย และผู้นำเสนอสินค้า	150	13	55	3	14	64	1	-
512330 บริกร, พนักงานเสิร์ฟ	135	11	99	6	-	12	-	7
315290 ผู้ตรวจสอบด้านความปลอดภัย สุขภาพ และคุณภาพผลิตภัณฑ์อื่น ๆ	134	-	52	15	4	63	-	-
723350 ช่างซ่อมและปรับแต่งเครื่องจักรกล (ทางอุตสาหกรรมการผลิต)	128	50	15	18	29	15	-	1

ที่มา : กองวิจัยตลาดแรงงาน กรมการจัดหางาน

3.4 ความต้องการแรงงาน (เมษายน – มิถุนายน 2556)

ความต้องการแรงงาน จำแนกตามหมวดอาชีพและค่าจ้าง ไตรมาสที่ 2 ปี 2556

หมวดอาชีพ 1 ผู้บัญญัติกฎหมาย ข้าราชการระดับอาวุโส ผู้จัดการ

มีช่วงค่าจ้างสูงสุด 50,000 บาท และต่ำสุด 9,000 บาท โดยสูงสุดในอาชีพคือ ผู้จัดการฝ่ายบุคคล และต่ำสุดในอาชีพผู้จัดการแผนกการผลิตและปฏิบัติการในโรงแรม

เมื่อพิจารณาค่าจ้างตามอาชีพ พบว่า อาชีพที่มีค่าจ้างสูงสุดคือ ผู้จัดการฝ่ายบุคคล 50,000-50,000 บาท รองลงมาคือ ผู้จัดการฝ่ายการเงินและการบัญชีและผู้จัดการทั่วไปฝ่ายผลิต 30,000-30,000 บาท สำหรับอาชีพที่ค่าจ้างต่ำสุด คือ ผู้จัดการแผนกการผลิตและปฏิบัติการในโรงแรม 9,000 - 9,000 บาท

หมวดอาชีพ 2 ผู้ประกอบวิชาชีพด้านต่างๆ

มีช่วงค่าจ้างสูงสุด 30,000 บาท และต่ำสุด 8,000 บาท โดยสูงสุดในอาชีพ วิศวกรเครื่องจักรกลทางอุตสาหกรรม และต่ำสุดในอาชีพผู้สอนระดับประถม นักประชาสัมพันธ์ และนักวิเคราะห์ตลาด

เมื่อพิจารณาช่วงค่าจ้างตามอาชีพ พบว่า อาชีพที่มีค่าจ้างสูงสุดคือ วิศวกรเครื่องจักรกลทางอุตสาหกรรม 30,000-15,000 บาท รองลงมาคือ วิศวกรเคมี สถาปนิก และเภสัชกร 25,000-12,000 บาท และต่ำสุดในอาชีพผู้สอนในระดับประถมศึกษาอื่น ๆ 9,140 - 8,000 บาท

หมวดอาชีพ 3 ช่างเทคนิคสาขาต่างๆ และผู้ปฏิบัติงานที่เกี่ยวข้อง

มีช่วงค่าจ้างสูงสุด 20,000 บาท และต่ำสุด 8,000 บาท โดยสูงสุดในอาชีพเจ้าหน้าที่การตลาด (หลักทรัพย์) ตัวแทนขายผลิตภัณฑ์ ผู้ตรวจสอบความปลอดภัยในการทำงาน , เจ้าหน้าที่ความปลอดภัย และต่ำสุดในอาชีพช่างเทคนิควิศวกรรมไฟฟ้า (สายส่งไฟฟ้ากำลัง)

เมื่อพิจารณาค่าจ้างตามอาชีพ พบว่า อาชีพที่มีค่าจ้างสูงสุดคือเจ้าหน้าที่การตลาด (หลักทรัพย์) ตัวแทนขายผลิตภัณฑ์ ผู้ตรวจสอบความปลอดภัยในการทำงาน , เจ้าหน้าที่ความปลอดภัย 20,000 - 9,000 บาท รองลงมาคือ ผู้ตรวจสอบคุณภาพ (ด้านบริการ) 18,000 - 9,000 บาท ช่างเขียนแบบอื่น ๆ พนักงานบัญชี 15,000 - 9,000 บาท นักออกแบบภาพกราฟฟิก 14,000 - 10,000 บาท และต่ำสุดในอาชีพ ช่างเทคนิควิศวกรรมไฟฟ้า (สายส่งไฟฟ้ากำลัง) 8,000 - 8,000 บาท

หมวดอาชีพ 4 เสมียน, เจ้าหน้าที่

มีช่วงค่าจ้างสูงสุด 20,000 บาท และต่ำสุด 8,000 บาท โดยสูงสุดในอาชีพ เจ้าหน้าที่ฝ่ายบุคคล และต่ำสุดคือ เจ้าหน้าที่การเงิน

เมื่อพิจารณาค่าจ้างตามอาชีพ พบว่า อาชีพที่มีค่าจ้างสูงสุดคือ ผู้นำเข้าหรือส่งออกสินค้า, เจ้าหน้าที่ฝ่ายบุคคล 20,000 - 9,000 บาท รองลงมาคือ เลขานุการ เจ้าหน้าที่สินเชื่อ, เจ้าหน้าที่การเงิน 15,000 - 9,000 บาท เจ้าหน้าที่เก็บเงิน, แคชเชียร์ 13,500 - 9,000 บาท และต่ำสุดในอาชีพเจ้าหน้าที่การเงิน 8,000 - 8,000 บาท

หมวดอาชีพ 5 พนักงานบริการ พนักงานขายในร้านค้า และตลาด

มีช่วงค่าจ้างสูงสุด 32,000 บาท และต่ำสุด 7,800 บาท โดยสูงสุดในอาชีพพนักงานขาย และผู้นำเสนอสินค้า และต่ำสุดคือ แม่บ้าน พนักงานรักษาความปลอดภัย

เมื่อพิจารณาค่าจ้างตามอาชีพ พบว่า อาชีพที่มีค่าจ้างสูงสุดคือพนักงานขาย และผู้นำเสนอสินค้า 32,000 - 9,000 บาท รองลงมาคือ พนักงานรักษาความปลอดภัย 15,000 - 7,800 บาท พ่อครัว 12,000 - 8,000 บาท บริกร, พนักงานเสิร์ฟ 10,000 - 9,000 บาท และต่ำสุดผู้ช่วยพยาบาล (คลินิก) 9,000 - 9,000 บาท

หมวดอาชีพ 6 ผู้ปฏิบัติงานมีฝีมือด้านการเกษตรและการประมง

มีช่วงค่าจ้างสูงสุด 15,000 บาท และต่ำสุด 9,000 บาท เมื่อพิจารณาค่าจ้างตามอาชีพ พบว่า อาชีพที่มีค่าจ้างสูงสุดคือ พนักงานตรวจไร่ ; พนักงานส่งเสริม และผู้เพาะและอนุบาลสัตว์น้ำ 15,000 - 9,000 บาท และต่ำสุดคือ คนงานมีฝีมือประจำสวนไม้ยืนและไม้พุ่ม 9,000 - 9,000 บาท

หมวดอาชีพ 7 ผู้ปฏิบัติงานมีฝีมือในธุรกิจต่างๆ

มีช่วงค่าจ้างสูงสุด 18,000 บาท และต่ำสุด 8,000 บาท โดยสูงสุดในอาชีพช่างซ่อมและปรับแต่งเครื่องจักรกล (ทางอุตสาหกรรมการผลิต) และต่ำสุดคือ ช่างเชื่อมและตัดโลหะด้วยเปลวไฟอื่น ๆ

เมื่อพิจารณาค่าจ้างตามอาชีพ พบว่า อาชีพที่มีค่าจ้างสูงสุดคือ ช่างซ่อมและปรับแต่งเครื่องจักรกล (ทางอุตสาหกรรมการผลิต) 18,000 - 8,000 บาท รองลงมาคือ ช่างเชื่อมโลหะด้วยไฟฟ้า 17,000 - 10,000 บาท ช่างตั้งและใช้เครื่องกลึง (งานโลหะ) 15,000 - 9,000 บาท และต่ำสุดคือช่างเชื่อมและตัดโลหะด้วยเปลวไฟอื่น ๆ 8,000 - 8,000 บาท

หมวดอาชีพ 8 ผู้ปฏิบัติการด้านเครื่องจักรในโรงงานและผู้ปฏิบัติงานด้านการประกอบ

มีช่วงค่าจ้างสูงสุด 30,000 บาท และต่ำสุด 7,800 บาท โดยสูงสุดในอาชีพพนักงานขับรถคัมพ์ พนักงานขับรถกระบะเทห์หลัง และต่ำสุดในอาชีพ พนักงานขับรถยก (fork lift)

เมื่อพิจารณาค่าจ้างตามอาชีพ พบว่า อาชีพที่มีค่าจ้างสูงสุดคือ พนักงานขับรถคัมพ์ พนักงานขับรถกระบะเทห์หลัง 30,000 - 30,000 บาท รองลงมาคือ ผู้ควบคุมเครื่องแปรรูปพืช ผักและผลไม้อื่น ๆ 15,000 - 15,000 บาท พนักงานขับรถยนต์ 15,000 - 9,000 บาท และต่ำสุดคือพนักงานขับรถยก (fork lift) 8,000 - 8,000 บาท

หมวดอาชีพ 9 อาชีพงานพื้นฐาน

มีช่วงค่าจ้างสูงสุด 20,000 บาท และต่ำสุด 7,800 บาท โดยสูงสุดในอาชีพแรงงานด้านการผลิต และต่ำสุดคือ คนงานในไร่ สวน คนงานเกษตร

เมื่อพิจารณาค่าจ้างตามอาชีพ พบว่า อาชีพที่มีค่าจ้างสูงสุดคือ แรงงานด้านการผลิต 20,000 - 7,800 บาท รองลงมาคือ พนักงานส่งหนังสือ 15,000 - 9,000 บาท พนักงานเก็บตัว/บัตรอนุญาต 14,000 - 9,000 บาท และต่ำสุดคือคนงานในไร่ สวน คนงานเกษตร 7,800 - 7,800 บาท

แผนภูมิที่ 3.5 ความต้องการแรงงาน จำแนกตามหมวดอาชีพและค่าจ้างสูงสุด-ต่ำสุด ไตรมาสที่ 2 ปี 2556

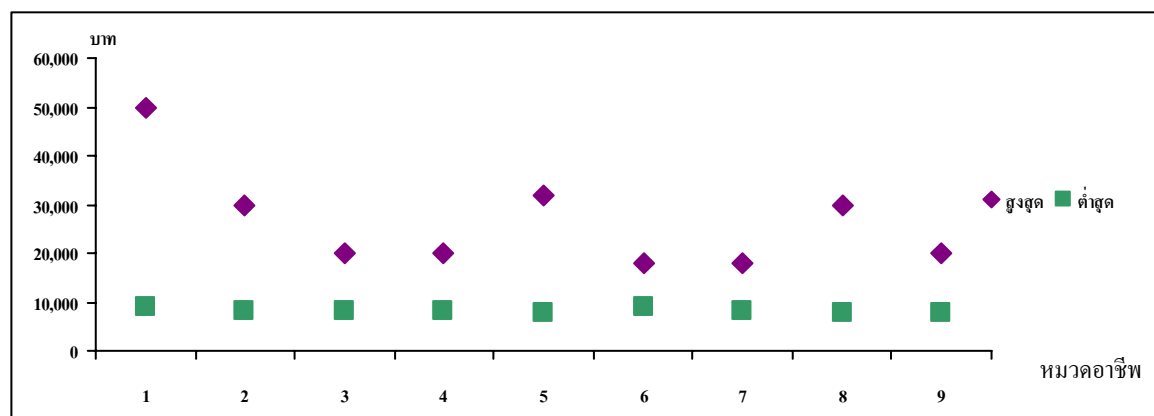

ที่มา : กองวิจัยตลาดแรงงาน กรมการจัดหางาน

ความต้องการแรงงาน จำแนกตามประเภทอาชีพและวุฒิการศึกษา

ตารางที่ 3.5 ความต้องการแรงงาน จำแนกตามประเภทอาชีพ ไตรมาสที่ 2 ปี 2556

ประเภทอาชีพ	ความต้องการแรงงาน (คน)
รวม	26,997
1 ผู้บัญญัติกฎหมาย ข้าราชการระดับอาวุโส, ผู้จัดการ	334
2 ผู้ประกอบวิชาชีพด้านต่าง ๆ	2,163
3 ช่างเทคนิคและผู้ปฏิบัติงานที่เกี่ยวข้อง	4,567
4 เสมียน เจ้าหน้าที่	4,785
5 พนักงานบริการ พนักงานขายในร้านค้าและตลาด	2,505
6 ผู้ปฏิบัติงานฝีมือด้านการเกษตรและประมง (แปรรูปขั้นพื้นฐาน)	196
7 ผู้ปฏิบัติงานโดยใช้ฝีมือในธุรกิจต่าง ๆ	4,564
8 ผู้ปฏิบัติงานในโรงงาน ผู้ควบคุมเครื่องจักรและผู้ปฏิบัติงานด้านการประกอบ	2,504
9 อาชีพงานพื้นฐาน	5,379

ที่มา : กองวิจัยตลาดแรงงาน กรมการจัดหางาน

หมวดอาชีพ 1 ผู้บัญญัติกฎหมาย ข้าราชการระดับอาวุโส ผู้จัดการ

มีความต้องการแรงงานทั้งสิ้น 334 คน โดยต้องการแรงงานที่สำเร็จการศึกษาระดับปริญญาตรีมากที่สุด จำนวน 259 คน รองลงมาคือ ระดับ ปวช. จำนวน 35 คน ระดับปวส./อนุปริญญา จำนวน 32 คน และไม่ระบุ จำนวน 8 คน

เมื่อพิจารณาตามอาชีพ 3 อันดับแรกพบว่าอาชีพที่ต้องการแรงงานมากที่สุด คือ ผู้จัดการฝ่ายผลิต/ฝ่ายปฏิบัติการด้านการผลิต จำนวน 50 คน ต้องการผู้สำเร็จการศึกษาระดับปริญญาตรีมากที่สุด จำนวน 78 คน รองลงมาคือ ผู้จัดการฝ่ายการเงินและการบัญชี จำนวน 73 คน ผู้จัดการฝ่ายขาย ผู้จัดการฝ่ายส่งเสริมการขาย จำนวน 39 คน โดยต้องการผู้สำเร็จการศึกษาระดับปริญญาตรีทั้งหมด

หมวดอาชีพ 2 ผู้ประกอบวิชาชีพด้านต่างๆ

มีความต้องการแรงงานทั้งสิ้น 2,163 คน โดยต้องการแรงงานที่สำเร็จการศึกษาระดับปริญญาตรีมากที่สุด จำนวน 1,495 คน รองลงมาคือ ระดับปวส./อนุปริญญา จำนวน 407 คน ระดับปวช. จำนวน 190 คน ระดับประถมศึกษา จำนวน 49 คน ระดับปริญญาโท จำนวน 3 คน และไม่ระบุการศึกษา จำนวน 19 คน

เมื่อพิจารณาตามอาชีพ 3 อันดับแรกพบว่า อาชีพที่ต้องการแรงงานมากที่สุด คือ วิศวกรเครื่องจักรกลทางอุตสาหกรรม จำนวน 319 คน โดยต้องการผู้สำเร็จการศึกษาระดับปริญญาตรี จำนวน 312 คน และระดับ ปวส./อนุปริญญา จำนวน 7 คน รองลงมาคือ วิศวกรโยธา (การก่อสร้าง) จำนวน 298 คน โดย

ต้องการผู้สำเร็จการศึกษาระดับ ปวส./อนุปริญญา จำนวน 124 คน ระดับปวช. จำนวน 101 คน ระดับปริญญาตรี จำนวน 54 คน และไม่ระบุการศึกษา 19 คน ผู้ประกอบวิชาชีพด้านคอมพิวเตอร์ จำนวน 250 คน โดยต้องการผู้สำเร็จการศึกษาระดับปริญญาตรี จำนวน 143 คน ระดับ ปวส./อนุปริญญา จำนวน 100 คน และระดับปวช. จำนวน 7 คน

หมวดอาชีพ 3 ช่างเทคนิคสาขาต่างๆ และผู้ปฏิบัติงานที่เกี่ยวข้อง

มีความต้องการแรงงานทั้งสิ้น 4,567 คน โดยต้องการผู้สำเร็จการศึกษาระดับปริญญาตรีมากที่สุด จำนวน 2,639 คน รองลงมาคือ ระดับ ปวส./อนุปริญญา จำนวน 673 คน ระดับมัธยมศึกษา จำนวน 669 คน ระดับ ปวช. จำนวน 456 คน และไม่ระบุการศึกษา จำนวน 130 คน

เมื่อพิจารณาตามอาชีพ 3 อันดับแรก พบว่า อาชีพที่ต้องการแรงงานมากที่สุด คือ ผู้ตรวจสอบด้านความปลอดภัย สุขภาพ และคุณภาพผลิตภัณฑ์อื่นๆ จำนวน 1,194 คน โดยต้องการผู้สำเร็จการศึกษาระดับปริญญาตรีมากที่สุด จำนวน 690 คน ระดับมัธยมศึกษา จำนวน 392 คน ระดับ ปวช. จำนวน 57 คน ระดับ ปวส./อนุปริญญา จำนวน 17 คน และไม่ระบุการศึกษา จำนวน 38 คน รองลงมาคือ พนักงานบัญชี จำนวน 931 คน โดยต้องการผู้สำเร็จการศึกษาระดับปริญญาตรีมากที่สุด จำนวน 449 คน ระดับปวส./อนุปริญญา จำนวน 217 คน ระดับ ปวช. จำนวน 206 คน ระดับมัธยมศึกษา จำนวน 53 คน และไม่ระบุการศึกษา จำนวน 6 คน ผู้ตรวจสอบความปลอดภัยในการทำงาน , เจ้าหน้าที่ความปลอดภัย จำนวน 598 คน โดยต้องการผู้สำเร็จการศึกษาระดับปริญญาตรี จำนวน 399 คน ระดับปวส./อนุปริญญา จำนวน 129 คน ระดับมัธยมศึกษา จำนวน 46 คน ระดับ ปวช. จำนวน 16 คน และไม่ระบุการศึกษา จำนวน 8 คน

หมวดอาชีพ 4 เสมียน, เจ้าหน้าที่

มีความต้องการแรงงานทั้งสิ้น 4,785 คน โดยต้องการผู้สำเร็จการศึกษาระดับปริญญาตรีมากที่สุด จำนวน 1,731 คน รองลงมาคือ ระดับมัธยมศึกษา จำนวน 1,285 คน ระดับ ปวส./อนุปริญญา จำนวน 889 คน ระดับ ปวช. จำนวน 672 คน ระดับประถมศึกษา จำนวน 122 คน ไม่ระบุการศึกษา จำนวน 84 คนและระดับปริญญาโท จำนวน 2 คน

เมื่อพิจารณาตามอาชีพ 3 อันดับแรก พบว่า อาชีพที่ต้องการแรงงานมากที่สุด คือ เจ้าหน้าที่คลังพัสดุ จำนวน 1,264 คน โดยต้องการผู้สำเร็จการศึกษาระดับมัธยมศึกษามากที่สุด จำนวน 649 คน คน ระดับ ปวช. จำนวน 217 คน ระดับ ปวส./อนุปริญญา จำนวน 159 คน ระดับปริญญาตรี จำนวน 156 คน ระดับประถมศึกษา จำนวน 59 คน และไม่ระบุการศึกษา จำนวน 24 คน รองลงมาคือ เจ้าหน้าที่ , เสมียนพนักงานทั่วไป จำนวน 983 คน โดยต้องการผู้สำเร็จการศึกษาระดับปวส./อนุปริญญา มากที่สุด จำนวน 426 คน ระดับปริญญาตรี จำนวน 299 คน ระดับ ปวช. จำนวน 235 คน ระดับมัธยมศึกษา จำนวน 13 คน และไม่ระบุการศึกษา จำนวน 10 คน เจ้าหน้าที่วางแผนการผลิต จำนวน 451 คน โดยต้องการผู้สำเร็จ

การศึกษาระดับปริญญาตรีมากที่สุด จำนวน 278 คน ระดับปวส./อนุปริญญา จำนวน 146 คน และระดับปวช. จำนวน 27 คน

หมวดอาชีพ 5 พนักงานบริการ พนักงานขายในร้านค้า และตลาด

มีความต้องการแรงงานทั้งสิ้น 2,505 คน โดยต้องการผู้สำเร็จการศึกษาระดับระดับมัธยมศึกษา มากที่สุด จำนวน 1,030 คน รองลงมาคือ ระดับปริญญาตรี และไม่ระบุวุฒิการศึกษา จำนวน 421 คน เท่ากัน ระดับ ปวช. จำนวน 258 คน ระดับ ปวส./อนุปริญญา จำนวน 225 คน และระดับประถมศึกษา จำนวน 150 คน

เมื่อพิจารณาตามอาชีพ 3 อันดับแรก พบว่า อาชีพที่ต้องการแรงงานมากที่สุด คือ **พนักงานขาย และผู้นำเสนอสินค้า** จำนวน 625 คน โดยต้องการผู้สำเร็จการศึกษาระดับมัธยมศึกษา มากที่สุด จำนวน 3475 คน ระดับปริญญาตรี จำนวน 134 คน ระดับ ปวช. จำนวน 87 คน ระดับ ปวส./อนุปริญญา จำนวน 28 คน และไม่ระบุการศึกษา จำนวน 1 คน **บริกร, พนักงานเสิร์ฟ** จำนวน 262 คน โดยต้องการผู้สำเร็จการศึกษาระดับมัธยมศึกษา มากที่สุด จำนวน 171 คน ไม่ระบุวุฒิการศึกษา จำนวน 58 คน ระดับปริญญาตรี จำนวน 20 คน ระดับ ปวส./อนุปริญญา จำนวน 8 คน และระดับประถมศึกษา จำนวน 5 คน **พนักงานรักษาความปลอดภัย** 256 คน โดยไม่ระบุการศึกษามากที่สุด จำนวน 133 คน ระดับประถมศึกษา จำนวน 97 คน ระดับปริญญาตรี จำนวน 15 คน ระดับมัธยมศึกษา จำนวน 6 คน และระดับปวส./อนุปริญญา จำนวน 5 คน

หมวดอาชีพ 6 ผู้ปฏิบัติงานมีฝีมือด้านการเกษตรและประมง

มีความต้องการแรงงาน จำนวน 196 คน โดยไม่ระบุการศึกษามากที่สุด จำนวน 138 คน รองลงมา จำนวน 33 คน ระดับมัธยมศึกษา จำนวน 13 คน และระดับปวส./อนุปริญญา จำนวน 12 คน

เมื่อพิจารณาตามอาชีพ 3 อันดับแรก พบว่า อาชีพที่ต้องการแรงงานมากที่สุด คือ **คนงานประจำฟาร์มปศุสัตว์** จำนวน 57 คน โดยไม่ระบุการศึกษาทั้งหมด **คนงานฝีมือประจำสวนไม้ยืนและไม่พุ่มระดับ** จำนวน 49 คน โดยไม่ระบุการศึกษาทั้งหมด **พนักงานตรวจไร่**; **พนักงานส่งเสริม** จำนวน 26 คน โดยต้องการผู้สำเร็จการศึกษาระดับมัธยมศึกษา จำนวน 13 คน ระดับ ปวส./อนุปริญญา จำนวน 12 คน และระดับปริญญาตรี จำนวน 1 คน

หมวดอาชีพ 7 ผู้ปฏิบัติงานมีฝีมือในธุรกิจต่างๆ

มีความต้องการแรงงาน จำนวน 4,564 คน โดยต้องการผู้สำเร็จการศึกษาระดับปวช. มากที่สุด จำนวน 1,069 คน รองลงมาคือระดับปวส./อนุปริญญา จำนวน 1,021 คน ไม่ระบุวุฒิการศึกษา จำนวน 787 คน ระดับประถมศึกษา จำนวน 695 คน ระดับมัธยมศึกษา จำนวน 584 คน และระดับปริญญาตรี จำนวน 408 คน

เมื่อพิจารณาตามอาชีพ 3 อันดับแรก พบว่า อาชีพที่ต้องการแรงงานมากที่สุด คือ **ช่างซ่อมและปรับแต่งเครื่องจักรกล (ทางอุตสาหกรรมการผลิต)** จำนวน 1,052 คน โดยต้องการผู้สำเร็จการศึกษาระดับ

ปวช. มากที่สุด จำนวน 418 คน รองลงมาคือ ระดับปวส./อนุปริญญา จำนวน 247 คน ระดับมัธยมศึกษา จำนวน 143 คน ระดับปริญญาตรี จำนวน 135 คน ระดับประถมศึกษา จำนวน 107 คน และไม่ระบุ การศึกษา จำนวน 2 คน **ช่างไฟฟ้าทั่วไป** จำนวน 766 คน โดยต้องการผู้สำเร็จการศึกษาระดับปวส./อนุปริญญา จำนวน 454 คน ระดับปวช. จำนวน 201 คน ระดับประถมศึกษา จำนวน 72 คน ระดับมัธยมศึกษา จำนวน 13 คน ไม่ระบุวุฒิการศึกษา จำนวน 19 คน และระดับปริญญาตรี จำนวน 7 คน **ช่างไม้ทั่วไป** จำนวน 369 คน โดยต้องการผู้สำเร็จการศึกษาระดับประถมศึกษา จำนวน 264 คน และไม่ระบุการศึกษา จำนวน 105 คน

หมวดอาชีพ 8 ผู้ปฏิบัติการด้านเครื่องจักรในโรงงานและผู้ปฏิบัติงานด้านการประกอบ

มีความต้องการแรงงาน จำนวน 2,504 คน โดยต้องการผู้สำเร็จการศึกษาระดับมัธยมศึกษา จำนวน 1,079 คน ระดับประถมศึกษา จำนวน 744 คน ไม่ระบุการศึกษา จำนวน 311 คน ระดับ ปวช. จำนวน 232 คน ระดับปวส./อนุปริญญา จำนวน 85 คน และระดับปริญญาตรี จำนวน 53 คน

เมื่อพิจารณาตามอาชีพ 3 อันดับแรก พบว่า อาชีพที่ต้องการแรงงานมากที่สุด คือ พนักงานขับ รถบรรทุกขนาดเล็ก , พนักงานขับรถตู้ จำนวน 596 คน โดยต้องการผู้สำเร็จการศึกษาระดับมัธยมศึกษา จำนวน 288 คน ระดับประถมศึกษา จำนวน 174 คน ไม่ระบุการศึกษา จำนวน 118 คน และระดับปวช. จำนวน 16 คน **พนักงานขับรถบรรทุกและรถตู้ขนาดใหญ่** จำนวน 321 คน โดยต้องการผู้สำเร็จการศึกษาระดับมัธยมศึกษา จำนวน 252 คน ไม่ระบุการศึกษา จำนวน 42 คน และระดับประถมศึกษา 27 คน พนักงานเย็บจักรอุตสาหกรรม จำนวน 218 คน โดยต้องการผู้สำเร็จการศึกษาระดับมัธยมศึกษา จำนวน ไม่ระบุ การศึกษา จำนวน 66 คน และระดับประถมศึกษา จำนวน 2 คน

หมวดอาชีพ 9 อาชีพงานพื้นฐาน

มีความต้องการแรงงาน จำนวน 5,379 คน โดยต้องการผู้สำเร็จการศึกษาระดับมัธยมศึกษา จำนวน 1,796 คน รองลงมาคือไม่ระบุการศึกษา จำนวน 1,779 คน ระดับประถมศึกษา มากที่สุด จำนวน 793 คน ระดับ ปวส./อนุปริญญา จำนวน 424 คน ระดับปริญญาตรี จำนวน 337 คน และระดับ ปวช. จำนวน 250 คน

เมื่อพิจารณาตามอาชีพ 3 อันดับแรก พบว่า อาชีพที่ต้องการแรงงานมากที่สุด คือ **แรงงานด้านการผลิต** จำนวน 3,783 คน โดยต้องการผู้สำเร็จการศึกษาระดับมัศึกษามากที่สุด จำนวน 1,470 คน รองลงมาไม่ระบุวุฒิการศึกษา จำนวน 1,246 คน ระดับ ปวส./อนุปริญญา จำนวน 387 คน ระดับประถมศึกษา จำนวน 341 คน ระดับปริญญาตรี จำนวน 195 คน และระดับ ปวช. 144 คน **ผู้ทำความสะอาดอาคาร** จำนวน 375 คน โดยไม่ระบุการศึกษามากที่สุด จำนวน 215 คน ระดับประถมศึกษา จำนวน 82 คน และระดับมัธยมศึกษา มากที่สุด จำนวน 78 **ผู้ขนส่งสินค้าอื่นๆ** จำนวน 296 คน โดยไม่ระบุการศึกษามากที่สุด จำนวน 120 คน

ระดับมัธยมศึกษา จำนวน 100 คน ระดับประถมศึกษา จำนวน 46 คน ระดับปริญญาตรี จำนวน 12 คน
ระดับ ปวช. และปวส./อนุปริญญา จำนวนเท่ากันกลุ่มละ 9 คน

แผนภูมิที่ 3.6 ความต้องการแรงงาน จำแนกตามหมวดอาชีพและระดับการศึกษา ไตรมาสที่ 2 ปี 2556

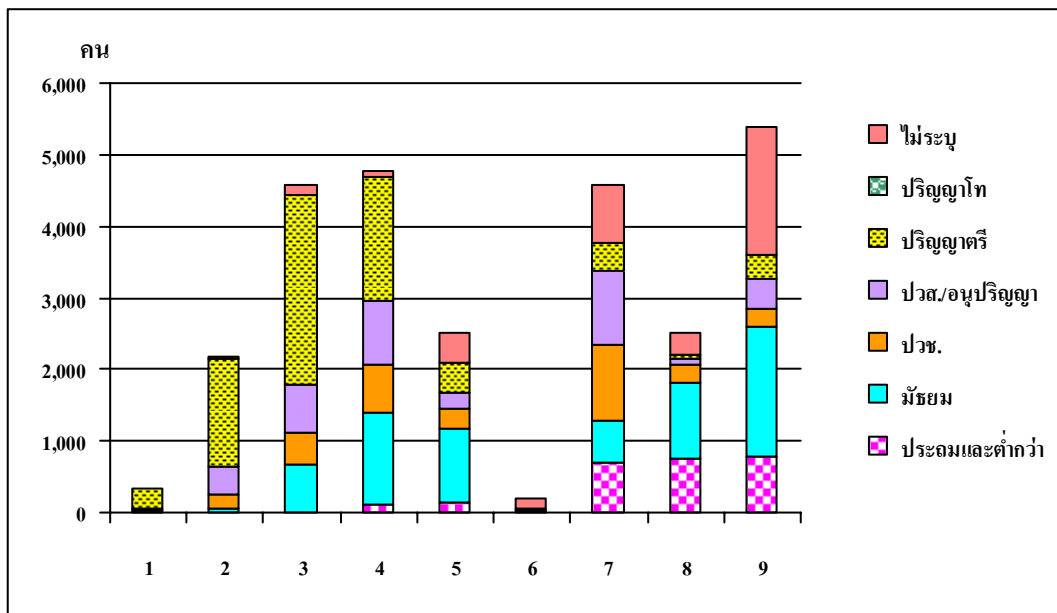

ที่มา : กองวิจัยตลาดแรงงาน กรมการจัดหางาน

ความต้องการแรงงาน จำแนกตามประเภทอาชีพและช่วงอายุ

หมวดอาชีพ 1 ผู้บัญญัติกฎหมาย ข้าราชการระดับอาวุโส ผู้จัดการ

มีความต้องการแรงงาน จำนวน 334 คน ต้องการแรงงานช่วงอายุ 21 – 30 ปีมากที่สุดจำนวน 170 คน โดยในช่วงอายุนี้ต้องการอาชีพ ผู้จัดการฝ่ายผลิต/ฝ่ายปฏิบัติการด้านการผลิตมากที่สุด จำนวน 106 คน ผู้จัดการฝ่ายการเงินและการบัญชี จำนวน 33 คน รองลงมาคือ ช่วงอายุ 31 – 40 ปี จำนวน 136 คน โดยต้องการผู้จัดการฝ่ายการเงินและการบัญชี จำนวน 40 คน ผู้จัดการฝ่ายขาย 29 คน ผู้จัดการฝ่ายบุคคล จำนวน 22 คน ไม่กำหนด ช่วงอายุ จำนวน 17 คน โดยต้องการผู้จัดการฝ่ายผลิต/ฝ่ายปฏิบัติการด้านการผลิตมากที่สุด จำนวน 16 คน ผู้จัดการฝ่ายขาย 1 คน และช่วงอายุ 15 – 20 ปี จำนวน 11 คน ในตำแหน่งผู้จัดการฝ่ายอื่นๆ

หมวดอาชีพ 2 ผู้ประกอบวิชาชีพด้านต่างๆ

มีความต้องการแรงงาน จำนวน 2,163 คน ต้องการแรงงานช่วงอายุ 21 – 30 ปีมากที่สุด จำนวน 1,659 คน โดยช่วงอายุนี้ต้องการผู้ประกอบวิชาชีพด้านคอมพิวเตอร์ จำนวน 238 คน วิศวกรโยธา (การก่อสร้าง) จำนวน 236 คน นักวิเคราะห์ตลาด จำนวน 181 คน วิศวกรเครื่องจักรกลทางอุตสาหกรรม จำนวน 137 คน รองลงมาคือ ช่วงอายุ 15 – 20 ปี จำนวน 306 คน โดยต้องการวิศวกรเครื่องจักรกลทางอุตสาหกรรม จำนวน 152 คน นักประชาสัมพันธ์ จำนวน 78 คน ไม่กำหนด ช่วงอายุ จำนวน 103 คน โดยต้องการวิศวกรโยธา (การก่อสร้าง) จำนวน 48 คน ผู้สอนในระดับประถมศึกษาอื่น ๆ จำนวน 17 คน ผู้ประกอบ

วิชาชีพด้านคอมพิวเตอร์ จำนวน 12 คน และช่วงอายุ 31 – 40 ปี จำนวน 95 คน โดยต้องการวิศวกร เครื่องกลอื่นๆ จำนวน 33 คน วิศวกรเครื่องกล(ก่อสร้าง) จำนวน 18 คน

หมวดอาชีพ 3 ข่างเทคนิคสาขาต่างๆ และผู้ปฏิบัติงานที่เกี่ยวข้อง

มีความต้องการแรงงาน จำนวน 4,567 คน ต้องการแรงงานช่วงอายุ 21 – 30 ปีมากที่สุด จำนวน 3,746 คน โดยช่วงอายุนี้ต้องการผู้ตรวจสอบด้านความปลอดภัย สุขภาพ และคุณภาพผลิตภัณฑ์อื่นๆ จำนวน 865 คน พนักงานบัญชี จำนวน 715 คน เจ้าหน้าที่ความปลอดภัย จำนวน 532 คน รองลงมาคือ ช่วงอายุ 15 – 20 ปี จำนวน 630 คน โดยต้องการผู้ตรวจสอบด้านความปลอดภัย สุขภาพ และคุณภาพผลิตภัณฑ์อื่นๆ จำนวน 296 คน พนักงานบัญชี จำนวน 141 คน ไม่กำหนดช่วงอายุ จำนวน 165 คน โดยต้องการ พนักงานบัญชี จำนวน 69 คน และ ช่วงอายุ 31 – 40 ปี จำนวน 26 คน โดยต้องการ ผู้ตรวจสอบด้านความปลอดภัย สุขภาพ และคุณภาพผลิตภัณฑ์อื่นๆ จำนวน 12 คน

หมวดอาชีพ 4 เสมียน, เจ้าหน้าที่

มีความต้องการแรงงาน จำนวน 3,799 คน ต้องการแรงงานช่วงอายุ 21 – 30 ปีมากที่สุด จำนวน 3,876 คน โดยต้องการเจ้าหน้าที่คลังพัสดุ จำนวน 1,001 คน เจ้าหน้าที่, เสมียนพนักงานทั่วไป จำนวน 767 คน เจ้าหน้าที่วางแผนการผลิต จำนวน 425 คน รองลงมาคือช่วงอายุ 15 – 20 ปี จำนวน 797 คน โดยต้องการเจ้าหน้าที่คลังพัสดุ จำนวนละ 248 คน เสมียนพนักงานทั่วไป จำนวน 195 คน เจ้าหน้าที่เก็บเงิน, แคชเชียร์ จำนวน 38 คน ไม่กำหนดช่วงอายุ จำนวน 66 คน โดยต้องการเจ้าหน้าที่เตรียมวัสดุเพื่อการผลิต, เจ้าหน้าที่จัดซื้อวัสดุ จำนวน 28 คน เจ้าหน้าที่การเงิน จำนวน 55 คน เจ้าหน้าที่, เสมียนพนักงานทั่วไป, เจ้าหน้าที่เก็บเงิน, แคชเชียร์ จำนวนละ 34 คน เจ้าหน้าที่คลังพัสดุ จำนวน 21 คน และช่วงอายุ 31 – 40 ปี จำนวน 46 คน โดยต้องการเจ้าหน้าที่ฝ่ายบุคคล จำนวน 28 คน เจ้าหน้าที่คลังพัสดุ จำนวน 13 คน เจ้าหน้าที่เตรียมวัสดุเพื่อการผลิต, เจ้าหน้าที่จัดซื้อวัสดุ จำนวน 5 คน

หมวดอาชีพ 5 พนักงานบริการ พนักงานขายในร้านค้า และตลาด

มีความต้องการแรงงาน จำนวน 2,505 คน ต้องการแรงงานช่วงอายุ 21 – 30 ปีมากที่สุด จำนวน 1,699 คน โดยต้องการพนักงานขาย และผู้นำเสนอสินค้า จำนวน 523 คน แม่บ้าน (โรงเรียน) จำนวน 139 คน พนักงานรักษาความปลอดภัย จำนวน 129 คน รองลงมาคือช่วงอายุ 15 – 20 ปี จำนวน 518 คน โดยต้องการพนักงานรักษาความปลอดภัย จำนวน 93 คน บริกร, พนักงานเสิร์ฟ จำนวน 83 คน พนักงานขาย และผู้นำเสนอสินค้า จำนวน 82 คน ไม่กำหนดช่วงอายุ จำนวน 246 คน โดยต้องการหัวหน้าพ่อครัวและพนักงานเสิร์ฟ จำนวนละ 56 คน และพนักงานขาย จำนวน 46 คน และช่วงอายุ 31 – 40 ปี จำนวน 40 คน โดยต้องการพนักงานขายสินค้า และพนักงานรักษาความปลอดภัย จำนวนละ 20 คน

หมวดอาชีพ 6 ผู้ปฏิบัติงานมีฝีมือด้านการเกษตรและประมง

มีความต้องการแรงงาน จำนวน 196 คน ต้องการแรงงานช่วงอายุ 21 – 30 ปี มากที่สุด จำนวน 98 คน โดยต้องการคนงานประจำฟาร์มปศุสัตว์ จำนวน 55 คน คนงานฝีมือประจำสวนไม้ยืนและไม่พุ่ม จำนวน 28 คน ผู้เพาะและอนุบาลสัตว์น้ำ จำนวน 13 คน รองลงมาคือ ช่วงอายุ 15 – 20 ปี จำนวน 40 คน โดยต้องการพนักงานตรวจไร่ จำนวน 25 คน ผู้เพาะและอนุบาลสัตว์น้ำ จำนวน 13 คน ผู้ตบแต่งสวน , ผู้ออกแบบจัดสวน จำนวน 8 และช่วงอายุ 31 – 40 ปี และ ไม่จำกัดช่วงอายุ จำนวนละ 29 คน โดยต้องการผู้เพาะปลูกอ้อย จำนวน 19 คน คนงานฝีมือประจำสวนไม้ยืนและไม่พุ่ม จำนวน 18 คน

หมวดอาชีพ 7 ผู้ปฏิบัติงานมีฝีมือในธุรกิจต่างๆ

มีความต้องการแรงงาน จำนวน 4,564 คน ต้องการแรงงานช่วงอายุ 21 – 30 ปี มากที่สุด จำนวน 3,067 คน โดยต้องการช่างซ่อมและปรับแต่งเครื่องจักรกล (ทางอุตสาหกรรมการผลิต) จำนวน 793 คน ช่างไฟฟ้าทั่วไป จำนวน 380 คน ช่างเชื่อมโลหะด้วยไฟฟ้า จำนวน 278 คน รองลงมาคือ ช่วงอายุ 15 – 20 ปี จำนวน 1,035 คน โดยต้องการไฟฟ้าทั่วไป จำนวน 365 คน ช่างซ่อมและปรับแต่งเครื่องจักรกล (ทางอุตสาหกรรมการผลิต) จำนวน 201 คน พนักงานจัดเรียงแผ่นฟิล์ม (เลเอาท์) ช่างจัดวางฟิล์ม,ช่างเลย์เอาต์ (ช่างเลย์) จำนวน 76 คน ไม่จำกัดช่วงอายุ จำนวน 370 คน โดยต้องการช่างไม้ทั่วไป จำนวน 282 คน ช่างไฟฟ้าทั่วไป จำนวน 21 คน ช่วงอายุ 31 – 40 ปี จำนวน 89 คน โดยต้องการช่างซ่อมและปรับแต่งเครื่องจักรกล (ทางอุตสาหกรรมการผลิต) จำนวน 54 คน ช่างตั้งและใช้เครื่องกลึง (งานโลหะ) จำนวน 33 คน และช่วงอายุ 50 ปี ขึ้นไป จำนวน 3 คน โดยต้องการช่างปรับแต่งเครื่องยนต์ (ยานยนต์) , ช่างพืดเครื่องยนต์ทั้งหมด

หมวดอาชีพ 8 ผู้ปฏิบัติการด้านเครื่องจักรในโรงงานและผู้ปฏิบัติงานด้านการประกอบ

มีความต้องการแรงงาน จำนวน 2,504 คน ต้องการแรงงานช่วงอายุ 21 – 30 ปี มากที่สุด จำนวน 1,730 คน โดยต้องการพนักงานขับรถบรรทุกขนาดเล็ก, พนักงานขับรถตู้ จำนวน 452 คน พนักงานขับรถบรรทุกและรถตู้ขนาดใหญ่ จำนวน 293 คน พนักงานขับรถยนต์ จำนวน 245 คน รองลงมาคือช่วงอายุ 15 – 20 ปี จำนวน 497 คน โดยต้องการผู้ควบคุมเครื่องแปรรูปอาหารและเครื่องตีแป้งจากพืช ผัก ผลไม้ในภาชนะบรรจุปิดสนิท (กระป๋อง ขวดแก้ว ฯลฯ) และผู้ควบคุมเครื่องแปรรูปพืช ผักและผลไม้อื่น ๆ จำนวนละ 107 คน พนักงานขับรถบรรทุกขนาดเล็ก, พนักงานขับรถตู้ จำนวน 102 คน ไม่จำกัดช่วงอายุ จำนวน 218 คน โดยต้องการพนักงานเย็บจักรอุตสาหกรรม จำนวน 150 คน พนักงานขับรถยนต์ จำนวน 34 คน พนักงานขับรถบรรทุกขนาดเล็ก,พนักงานขับรถตู้ จำนวน 22 คน ช่วงอายุ 31 – 40 ปี จำนวน 59 คน โดยต้องการพนักงานขับรถบรรทุกและรถตู้ขนาดใหญ่ จำนวน 28 คน พนักงานขับรถบรรทุกขนาดเล็ก, พนักงานขับรถตู้ จำนวน 20 คน

หมวดอาชีพ 9 อาชีพงานพื้นฐาน

มีความต้องการแรงงาน จำนวน 5,379 คน ต้องการแรงงานช่วงอายุ 21-30 ปีมากที่สุด จำนวน 3,309 คน โดยต้องการแรงงานด้านการผลิต จำนวน 2,075 คน ผู้ขนส่งสินค้าอื่นๆ จำนวน 271 คน พนักงานยกกระเป๋า , พนักงานขนสัมภาระ จำนวน 261คน รองลงมาคือ ช่วงอายุ 15-20 ปี จำนวน 1,748 คน โดยต้องการแรงงานด้านการผลิต จำนวน 1,555 คน ผู้ทำความสะอาดอาคาร , พนักงานทำความสะอาดอาคาร จำนวน 70 คน แรงงานบรรจุผลิตภัณฑ์ จำนวน 31 คน ไม่จำกัดช่วงอายุ จำนวน 243 คน โดยต้องการแรงงานด้านการผลิต จำนวน 140 คน ผู้ทำความสะอาดอาคาร , พนักงานทำความสะอาดอาคาร จำนวน 60 คน พนักงานล้างจานด้วยมือ จำนวน 14 คน และช่วงอายุ 31-40 ปี จำนวน 78 คน โดยต้องการ จำนวน 56 คน แรงงานด้านการผลิต 13 คน แรงงานบรรจุผลิตภัณฑ์ จำนวน 7 คน

สรุปภาพรวม ความต้องการแรงงานทั้งสิ้น 26,997 คน ต้องการแรงงานช่วงอายุ 21-30 ปี มากที่สุด จำนวน 19,354 คน คิดเป็นร้อยละ 71.68 รองลงมาคือ ช่วงอายุ 15-20 ปี จำนวน 5,582 คน คิดเป็นร้อยละ 20.08 ไม่จำกัดช่วงอายุ จำนวน 1,457 คน คิดเป็นร้อยละ 5.40 ช่วงอายุ 31-40 ปี จำนวน 598 คิดเป็นร้อยละ 2.22 และช่วงอายุ 41-50 ปี และ 50 ปีขึ้นไป จำนวน 6 คิดเป็นร้อยละ 0.02

แผนภูมิที่ 3.7 ความต้องการแรงงาน จำแนกตามหมวดอาชีพและช่วงอายุ ไตรมาสที่ 2 ปี 2556

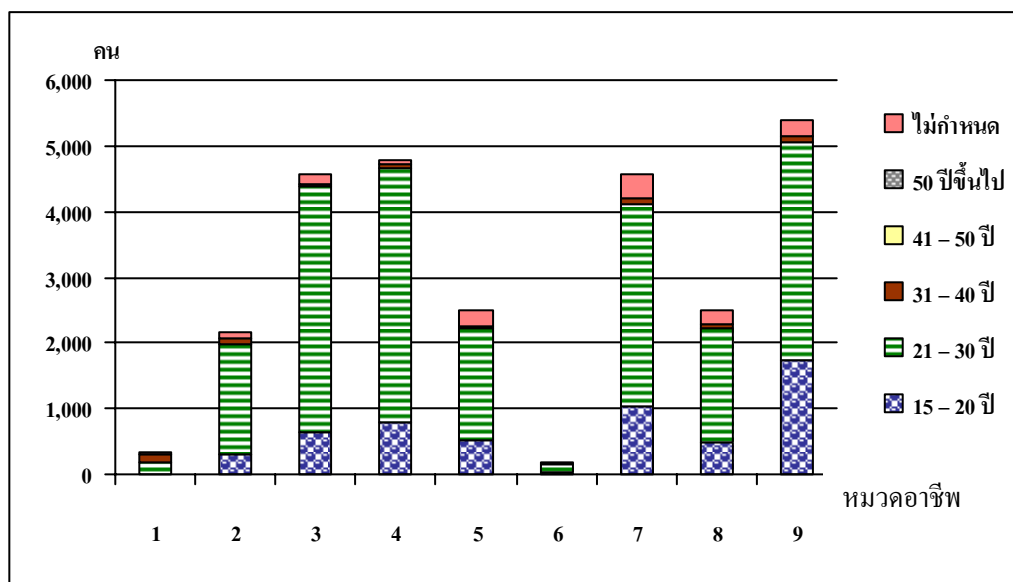

ที่มา : กองวิจัยตลาดแรงงาน กรมการจัดหางาน

ความต้องการแรงงาน จำแนกตามประเภทอาชีพและประสบการณ์

หมวดอาชีพ 1 ผู้บัญญัติกฎหมาย ข้าราชการระดับอาวุโส ผู้จัดการ

มีความต้องการแรงงานที่ไม่กำหนดประสบการณ์ มากที่สุด จำนวน 129 คน รองลงมาคือ ประสบการณ์ 2 ปี จำนวน 70 คน ประสบการณ์ 5 ปีขึ้นไป จำนวน 69 คน ประสบการณ์ 3 ปี จำนวน 49 คน ประสบการณ์ 1 ปี จำนวน 12 คน และประสบการณ์ 4 ปี จำนวน 5 คน

อาชีพที่ต้องการแรงงานไม่กำหนดประสบการณ์ มากที่สุดคือ ผู้จัดการฝ่ายผลิต/ฝ่ายปฏิบัติการด้านการผลิต จำนวน 70 คน ประสบการณ์ 2 ปีต้องการมากที่สุด คือ ผู้จัดการฝ่ายผลิต และผู้จัดการฝ่ายการเงิน จำนวน 32 คน ประสบการณ์ 5 ปีขึ้นไปต้องการมากที่สุด คือ ผู้จัดการฝ่ายการเงินและการบัญชี จำนวน 35 คน ประสบการณ์ 3 ปี ต้องการมากที่สุด คือ ผู้จัดการฝ่ายผลิต/ฝ่ายปฏิบัติการด้านการผลิต จำนวน 20 คน ประสบการณ์ 1 ปีต้องการมากที่สุด คือ ผู้จัดการฝ่ายจัดซื้อและวัสดุ, ผู้จัดการฝ่ายจัดหา จำนวน 6 คน และประสบการณ์ 4 ปี ต้องการมากที่สุด คือ ผู้จัดการฝ่ายการเงินและการบัญชี จำนวน 5 คน

หมวดอาชีพ 2 ผู้ประกอบวิชาชีพด้านต่างๆ

มีความต้องการแรงงานที่ไม่กำหนดประสบการณ์ มากที่สุด จำนวน 1,663 คน รองลงมาคือ ประสบการณ์ 1 ปี จำนวน 356 คน ประสบการณ์ 2 ปี จำนวน 60 คน และประสบการณ์ 3 ปี และ 5 ปีขึ้นไป จำนวนละ 42 คน

อาชีพที่ต้องการแรงงานที่ไม่กำหนดประสบการณ์มากที่สุด คือ วิศวกรเครื่องจักรกลทางอุตสาหกรรม จำนวน 307 คน ประสบการณ์ 1 ปีต้องการมากที่สุด คือ ผู้ประกอบวิชาชีพด้านคอมพิวเตอร์ จำนวน 219 คน ประสบการณ์ 2 ปีต้องการมากที่สุด คือ วิศวกรโยธา (การก่อสร้าง) จำนวน 24 คน ประสบการณ์ 3 ปี ต้องการมากที่สุด คือ วิศวกรโยธา (การก่อสร้าง) จำนวน 18 คน และประสบการณ์ 5 ปีขึ้นไปต้องการมากที่สุด คือ วิศวกรโยธาอื่นๆ จำนวน 23 คน

หมวดอาชีพ 3 ช่างเทคนิคสาขาต่างๆ และผู้ปฏิบัติงานที่เกี่ยวข้อง

มีความต้องการแรงงานที่ไม่กำหนดประสบการณ์มากที่สุด จำนวน 3,685 คน รองลงมาคือ ประสบการณ์ 1 ปี จำนวน 623 คน ประสบการณ์ 2 ปี จำนวน 204 คน ประสบการณ์ 5 ปีขึ้นไป จำนวน 28 คน และประสบการณ์ 3 ปี จำนวน 27 คน

อาชีพที่ต้องการแรงงานที่ไม่กำหนดประสบการณ์มากที่สุด คือ ผู้ตรวจสอบด้านความปลอดภัย สุขภาพ และคุณภาพผลิตภัณฑ์อื่นๆ จำนวน 909 คน ประสบการณ์ 1 ปีต้องการมากที่สุด คือ ผู้ตรวจสอบด้านความปลอดภัย สุขภาพ และคุณภาพผลิตภัณฑ์อื่นๆ จำนวน 220 คน ประสบการณ์ 2 ปีต้องการมากที่สุด คือ พนักงานบัญชี จำนวน 78 คน ประสบการณ์ 5 ปีขึ้นไปต้องการมากที่สุด คือ หมอนวดแผนโบราณ จำนวน 15 คน และประสบการณ์ 3 ปี ต้องการมากที่สุด คือ ผู้ตรวจสอบความปลอดภัยในการทำงาน, เจ้าหน้าที่ความปลอดภัย จำนวน 19 คน

หมวดอาชีพ 4 เสมียน, เจ้าหน้าที่

มีความต้องการแรงงานที่ไม่กำหนดประสบการณ์มากที่สุด จำนวน 3,990 คน รองลงมาคือ ประสบการณ์ 1 ปี จำนวน 523 คน ประสบการณ์ 2 ปี จำนวน 235 คน ประสบการณ์ 3 ปี จำนวน 26 คน และประสบการณ์ 5 ปีขึ้นไป จำนวน 11 คน

อาชีพที่ต้องการแรงงานที่ไม่กำหนดประสบการณ์มากที่สุด คือ เจ้าหน้าที่คลังพัสดุ จำนวน 1,132 คน ประสบการณ์ 1 ปีต้องการมากที่สุด คือ เจ้าหน้าที่, เสมียนพนักงานทั่วไป จำนวน 393 คน ประสบการณ์ 2 ปีต้องการมากที่สุด คือ เจ้าหน้าที่คลังพัสดุ จำนวน 122 คน ประสบการณ์ 3 ปี ต้องการมากที่สุด คือ เจ้าหน้าที่ฝ่ายบุคคล จำนวน 19 คน และประสบการณ์ 5 ปีขึ้นไปต้องการมากที่สุด คือ เจ้าหน้าที่ฝ่ายบุคคล จำนวน 9 คน

หมวดอาชีพ 5 พนักงานบริการ พนักงานขายในร้านค้า และตลาด

มีความต้องการแรงงานที่ไม่กำหนดประสบการณ์มากที่สุด จำนวน 2,269 คน รองลงมาคือ ประสบการณ์ 1 ปี จำนวน 171 คน ประสบการณ์ 2 ปี จำนวน 37 คน ประสบการณ์ 3 ปี จำนวน 27 คน และประสบการณ์ 5 ปีขึ้นไป จำนวน 1 คน

อาชีพที่ต้องการแรงงานที่ไม่กำหนดประสบการณ์มากที่สุด คือ พนักงานขายสินค้า จำนวน 498 คน ประสบการณ์ 1 ปีต้องการมากที่สุด คือ พนักงานขาย และผู้นำเสนอสินค้า จำนวน 64 คน ประสบการณ์ 2 ปีต้องการมากที่สุด คือ พนักงานขายสินค้า จำนวน 17 คน ประสบการณ์ 3 ปี ต้องการมากที่สุด คือ พ่อครัว ; ผู้ปรุงอาหาร จำนวน 23 คน และประสบการณ์ 5 ปีขึ้นไปต้องการมากที่สุด คือ ช่างตัดแต่งผม ช่างเสริมสวยและผู้ปฏิบัติงานที่เกี่ยวข้องอื่น ๆ จำนวน 1 คน

หมวดอาชีพ 6 ผู้ปฏิบัติงานมีฝีมือด้านการเกษตรและประมง

มีความต้องการแรงงานที่ไม่กำหนดประสบการณ์มากที่สุด จำนวน 177 คน และประสบการณ์ 3 ปี จำนวน 19 คน

อาชีพที่ต้องการแรงงานที่ไม่กำหนดประสบการณ์มากที่สุด คือ คนงานประจำฟาร์มปศุสัตว์ จำนวน 57 คน และประสบการณ์ 3 ปีต้องการมากที่สุด คือ ผู้เพาะปลูกอ้อย, เกษตรกรไร่อ้อย จำนวน 19 คน

หมวดอาชีพ 7 ผู้ปฏิบัติงานมีฝีมือในธุรกิจต่างๆ

มีความต้องการแรงงานที่ไม่กำหนดประสบการณ์มากที่สุด จำนวน 3,472 คน รองลงมาคือ ประสบการณ์ 1 ปี จำนวน 987 คน ประสบการณ์ 3 ปี จำนวน 63 คน ประสบการณ์ 2 ปี จำนวน 23 คน และประสบการณ์ 5 ปีขึ้นไป จำนวน 19 คน

อาชีพที่ต้องการแรงงานที่ไม่กำหนดประสบการณ์มากที่สุด คือ ช่างซ่อมและปรับแต่งเครื่องจักรกล (ทางอุตสาหกรรมการผลิต) จำนวน 762 คน ประสบการณ์ 1 ปีต้องการมากที่สุด คือ ช่างไฟฟ้าทั่วไป จำนวน 241 คน ประสบการณ์ 3 ปีต้องการมากที่สุด คือ ช่างซ่อมและปรับแต่งเครื่องจักรกล (ทางอุตสาหกรรมการ

ผลิต) จำนวน 40 คน ประสบการณ์ 2 ปี ต้องการมากที่สุด คือ ช่างไฟฟ้าทั่วไป จำนวน 9 คน และ ประสบการณ์ 5 ปีขึ้นไปต้องการมากที่สุด คือ ช่างซ่อมและปรับแต่งเครื่องจักรกล (ทางอุตสาหกรรมการผลิต) จำนวน 19 คน

หมวดอาชีพ 8 ผู้ปฏิบัติการด้านเครื่องจักรในโรงงานและผู้ปฏิบัติงานด้านการประกอบ

มีความต้องการแรงงานที่ไม่กำหนดประสบการณ์มากที่สุด จำนวน 2,133 คน รองลงมาคือ ประสบการณ์ 1 ปี จำนวน 269 คน ประสบการณ์ 2 ปี จำนวน 77 คน และประสบการณ์ 3 ปี จำนวน 25 คน

อาชีพที่ต้องการแรงงานที่ไม่กำหนดประสบการณ์ ได้แก่ พนักงานขับรถบรรทุกขนาดเล็ก, พนักงานขับรถตู้ จำนวน 498 คน ประสบการณ์ 1 ปีต้องการมากที่สุด คือ พนักงานขับรถยนต์ จำนวน 130 คน ประสบการณ์ 2 ปีต้องการมากที่สุด คือ พนักงานขับรถบรรทุกขนาดเล็ก, พนักงานขับรถตู้ จำนวน 55 คน และประสบการณ์ 3 ปี ต้องการมากที่สุด คือ พนักงานขับรถดั้มพ์, พนักงานขับรถกระบะเทหลัง จำนวน 16 คน

หมวดอาชีพ 9 อาชีพงานพื้นฐาน

มีความต้องการแรงงานที่ไม่กำหนดประสบการณ์มากที่สุด จำนวน 4,915 คน รองลงมาคือ ประสบการณ์ 1 ปี จำนวน 341 คน ประสบการณ์ 2 ปี จำนวน 69 คน ประสบการณ์ 3 ปี จำนวน 31 คน และประสบการณ์ 5 ปีขึ้นไป จำนวน 23 คน โดยทุกระดับประสบการณ์ต้องการแรงงานด้านการผลิตมากที่สุด

แผนภูมิที่ 3.8 ความต้องการแรงงาน จำแนกตามหมวดอาชีพและประสบการณ์ ไตรมาสที่ 2 ปี 2556

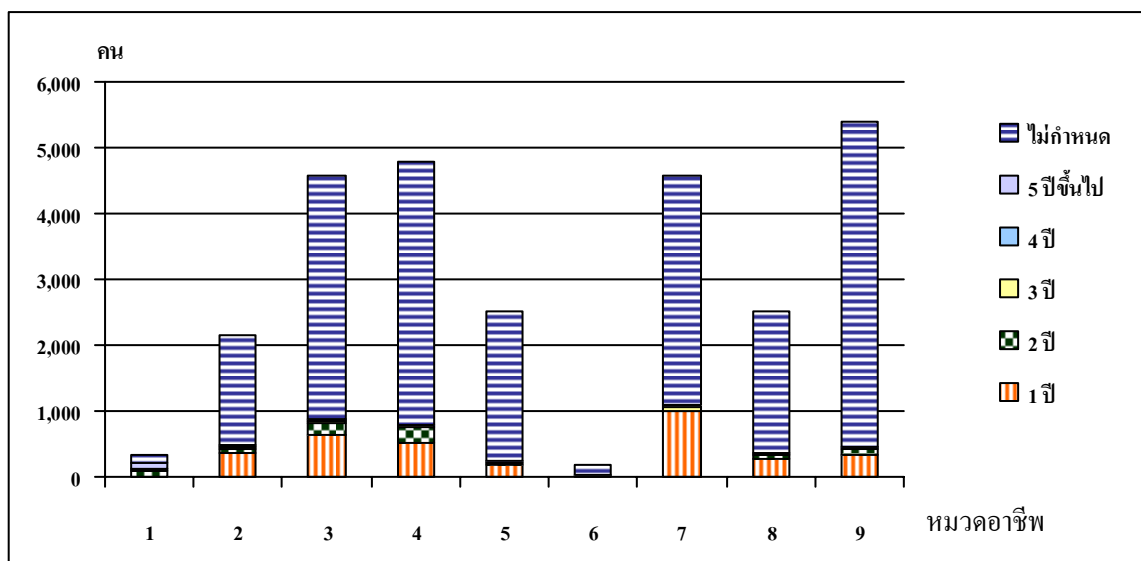

ที่มา : กองวิจัยตลาดแรงงาน กรมการจัดหางาน

ภาคผนวก

ตารางสถิติ

ตารางที่ 1	จำนวนสถานประกอบการ ลูกจ้าง การเข้า-ออกงาน และความต้องการแรงงาน จำแนกตามประเภทอุตสาหกรรม ณ มีนาคม 2556 และไตรมาสที่ 2 ปี 2556	(1)
ตารางที่ 2	จำนวนสถานประกอบการ ลูกจ้าง ลูกจ้าง การเข้า-ออกงาน และความต้องการ แรงงาน จำแนกตามอาชีพ ณ มีนาคม 2556 และไตรมาสที่ 2 ปี 2556	(2)
ตารางที่ 3	การเข้างาน จำแนกตามอุตสาหกรรมและระดับการศึกษา ไตรมาสที่ 1 ปี 2556	(3)
ตารางที่ 4	การเข้างาน จำแนกตามอาชีพและระดับการศึกษา ไตรมาสที่ 1 ปี 2556	(9)
ตารางที่ 5	การออกจากงาน จำแนกตามอุตสาหกรรมและระดับการศึกษา ไตรมาสที่ 1 ปี 2556	(16)
ตารางที่ 6	การออกจากงาน จำแนกตามอาชีพและระดับการศึกษา ไตรมาสที่ 1 ปี 2556	(24)
ตารางที่ 7	ความต้องการแรงงาน จำแนกตามอุตสาหกรรมและระดับการศึกษา ไตรมาสที่ 2 ปี 2556	(30)
ตารางที่ 8	ความต้องการแรงงาน จำแนกตามอาชีพและระดับการศึกษา ไตรมาสที่ 2 ปี 2556	(37)
ตารางที่ 9	ความต้องการแรงงาน จำแนกตามอาชีพและอัตราค่าจ้าง ไตรมาสที่ 2 ปี 2556	(43)
ตารางที่ 10	ความต้องการแรงงาน จำแนกตามอาชีพและช่วงอายุ ไตรมาสที่ 2 ปี 2556	(46)
ตารางที่ 11	ความต้องการแรงงาน จำแนกตามอาชีพและช่วงประสบการณ์ ไตรมาสที่ 2 ปี 2556	(52)

ตาราง 1 จำนวนสถานประกอบการ ลูกจ้าง การเข้า-ออกงาน และความต้องการแรงงาน จำแนกตามประเภทอุตสาหกรรม ณ มีนาคม 2556 และไตรมาสที่ 2 ปี 2556

ประเภทอุตสาหกรรม	มีนาคม 2556							ไตรมาส 2 ปี 2556	
	แห่ง	จำนวนพนักงาน	เข้างาน		ออกงาน		เข้างานออกงาน	ต้องการ	
			จำนวน	อัตรา (ร้อยละ)	จำนวน	อัตรา (ร้อยละ)		จำนวน	อัตรา (ร้อยละ)
ผลรวมทั้งหมด	1,000	205,188	7,353	3.58	8,293	4.04	0.89	26,997	13.16
A เกษตรกรรม การป่าไม้และการประมง	10	776	65	8.38	46	5.93	1.41	43	5.54
B การทำเหมืองแร่และเหมืองหิน	8	541	7	1.29	3	0.55	2.33	-	-
C การผลิต	425	145,503	3,506	2.41	4,213	2.90	0.83	15,426	10.60
F การก่อสร้าง	51	3,550	284	8.00	208	5.86	1.37	924	26.03
G การขายส่งและการขายปลีก การซ่อมยานยนต์และจักรยายนต์	244	24,937	1,982	7.95	2,010	8.06	-	5,772	23.15
H การขนส่งและสถานที่เก็บสินค้า	36	5,050	435	8.61	476	9.43	0.91	1,102	21.82
I ที่พักแรมและบริการด้านอาหาร	111	10,089	592	5.87	760	7.53	0.78	1,686	16.71
J ข้อมูลข่าวสารและการสื่อสาร	16	1,685	16	0.95	22	1.31	0.73	141	8.37
K กิจกรรมทางการเงินและการประกันภัย	18	735	29	3.95	15	2.04	1.93	86	11.70
L กิจกรรมเกี่ยวกับอสังหาริมทรัพย์	8	480	26	5.42	25	5.21	1.04	31	6.46
M กิจกรรมวิชาชีพ วิทยาศาสตร์และ กิจกรรมทางวิชาการ	20	1,035	209	20.19	269	25.99	0.78	1,418	137.00
N กิจกรรมการบริหารและบริการสนับสนุนอื่น ๆ	27	9,237	123	1.33	141	1.53	0.87	137	1.48
P การศึกษา	6	74	2	2.70	11	14.86	0.18	61	82.43
Q กิจกรรมด้านสุขภาพและงานสังคมสงเคราะห์	9	1,355	70	5.17	88	6.49	0.80	152	11.22
R ศิลปะ ความบันเทิงและนันทนาการ	2	62	4	6.45	4	6.45	1.00	15	24.19
S กิจกรรมการบริการด้านอื่น ๆ	9	79	3	3.80	2	2.53	1.50	3	3.80

ที่มา : กองวิจัยตลาดแรงงาน กรมการจัดหางาน

หมายเหตุ : 1) อัตราการเข้างาน ออกงาน และความต้องการแรงงาน คำนวณจาก = $\frac{\text{จำนวนการเข้างาน}}{\text{จำนวนพนักงาน}}$ $\frac{\text{จำนวนการออกงาน}}{\text{จำนวนพนักงาน}}$ $\frac{\text{จำนวนความต้องการ}}{\text{จำนวนพนักงาน}}$
 2) เข้างาน เป็นอัตราเปรียบเทียบการเข้างานต่อการออกจากงาน ซึ่งถ้าค่ามากกว่า 1 หมายความว่าเข้างานมากกว่าการออกจากงานออกงาน

(2)

ตาราง 2 จำนวนสถานประกอบการ ลูกจ้าง การเข้า-ออกงาน และความต้องการแรงงาน จำแนกตามประเภทอาชีพ ณ มีนาคม 2556 และไตรมาสที่ 2 ปี 2556

หมวดอาชีพ	มีนาคม 2556			ไตรมาส 2 ปี 2556
	เข้างาน	ออกงาน	<u>เข้างาน</u> <u>ออกงาน</u>	ต้องการ
ผลรวมทั้งหมด	7,353	8,293	0.89	26,997
1 ผู้บัญญัติกฎหมาย ข้าราชการระดับอาวุโส, ผู้จัดการ	49	63	0.78	334
2 ผู้ประกอบวิชาชีพด้านต่าง ๆ	141	161	0.88	2,163
3 ช่างเทคนิคและผู้ปฏิบัติงานที่เกี่ยวข้อง	705	781	0.90	4,567
4 เสมียน เจ้าหน้าที่	652	643	1.01	4,785
5 พนักงานบริการ พนักงานขายในร้านค้าและตลาด	931	1,124	0.83	2,505
6 ผู้ปฏิบัติงานฝีมือด้านการเกษตรและประมง (แปรรูปขั้นพื้นฐาน)	62	35	1.77	196
7 ผู้ปฏิบัติงานโดยใช้ฝีมือในธุรกิจต่าง ๆ	772	692	1.12	4,564
8 ผู้ปฏิบัติงานในโรงงาน ผู้ควบคุมเครื่องจักรและผู้ปฏิบัติงานด้านการประกอบ	304	266	1.14	2,504
9 อาชีพงานพื้นฐาน	3,737	4,528	0.83	5,379

ที่มา : กองวิจัยตลาดแรงงาน กรมการจัดหางาน

หมายเหตุ : เข้างาน/ออกงาน เป็นอัตราเปรียบเทียบการเข้างานต่อการออกจากรายงาน ซึ่งถ้าค่ามากกว่า 1 หมายความว่าเข้างานมากกว่าการออกจากรายงาน

ตาราง 3 การใช้งาน จำแนกตามอุตสาหกรรมและระดับการศึกษา ไตรมาสที่ 1 ปี 2556

ประเภทอุตสาหกรรม	ระดับการศึกษา							
	รวม	ประถม และต่ำกว่า	มัธยม	ปวช.	ปวส./ อนุปริญญา	ปริญญา ตรี	ปริญญา โท	ไม่ระบุ
ผลรวมทั้งหมด	7,353	635	3,229	424	710	632	6	1,717
A เกษตรกรรม การป่าไม้ การประมง	65	2	-	-	2	51	-	10
01261 การปลูกปาล์มน้ำมัน	2	-	-	-	2	-	-	-
01291 การปลูกต้นยางพารา	1	-	-	-	-	1	-	-
01450 การเลี้ยงสุกร	50	-	-	-	-	50	-	-
01499 การเลี้ยงสัตว์ประเภทอื่น ๆ ซึ่งมีได้จัดประเภทไว้ในที่อื่น	6	2	-	-	-	-	-	4
03212 การเพาะเลี้ยงกุ้งทะเล	6	-	-	-	-	-	-	6
B การทำเหมืองแร่และเหมืองหิน	7	-	1	-	1	2	-	3
08999 การทำเหมืองแร่และเหมืองหินอื่น ๆ ซึ่งมีได้จัดประเภทไว้ในที่อื่น	7	-	1	-	1	2	-	3
C การผลิต	3,506	455	1,634	200	190	174	3	850
10120 การฆ่าและการบรรจุเนื้อสัตว์ปีก	3	-	-	-	-	3	-	-
10211 การผลิตปลาและผลิตภัณฑ์จากปลาสด แช่เย็นหรือแช่แข็ง	224	55	69	-	-	8	1	91
10291 การผลิตผลิตภัณฑ์สัตว์น้ำด้วยการอบแห้ง การรมควัน การทำเค็ม การหมักในน้ำเกลือ หรือน้ำส้มสายชู	21	2	-	6	-	-	-	13
10293 การผลิตน้ำปลาและผลิตภัณฑ์สัตว์น้ำที่ได้จากการหมัก	46	4	38	4	-	-	-	-
10301 การผลิตผลไม้และผักแช่แข็ง	17	-	5	7	5	-	-	-
10302 การผลิตผลไม้และผักบรรจุกระป๋อง	68	-	59	8	-	1	-	-
10303 การผลิตน้ำผลไม้และน้ำผัก	29	13	13	2	-	1	-	-
10304 การถนอมผลไม้ หรือผัก โดยการทำให้เค็ม การอบแห้ง การแช่ในน้ำมันหรือในน้ำส้มสายชู	18	-	14	-	2	1	1	-
10309 การแปรรูปและการถนอมผลไม้และผักด้วยวิธีอื่น ๆ ซึ่งมีได้จัดประเภทไว้ในที่อื่น	31	31	-	-	-	-	-	-
10414 การผลิตน้ำมันมะพร้าว	82	-	33	36	1	12	-	-
10420 การผลิตน้ำมันปาล์ม	4	-	3	-	-	-	-	1
10615 การผลิตแบ่งจากเมล็ดธัญพืชอื่น ๆ ซึ่งมีได้จัดประเภทไว้ในที่อื่น	13	-	1	-	4	2	-	6
10619 การผลิตผลิตภัณฑ์อื่น ๆ จากเมล็ดธัญพืช ซึ่งมีได้จัดประเภทไว้ในที่อื่น	1	-	-	-	1	-	-	-
10711 การผลิตขนมปัง เค้กและเพสตรี	1	-	-	-	-	1	-	-
10722 การผลิตน้ำตาลบริสุทธิ์	80	-	-	-	-	3	-	77
10743 การผลิตผลิตภัณฑ์อาหารจำพวกแป้งชนิดสำเร็จรูปและกึ่งสำเร็จรูป	12	6	5	-	-	1	-	-
10751 การผลิตอาหารปรุงสำเร็จแช่แข็ง	446	23	229	59	-	11	-	124
10752 การผลิตอาหารปรุงสำเร็จบรรจุในภาชนะปิดสนิทโดยวิธีสุญญากาศ	14	-	7	1	-	6	-	-
10771 การผลิตเครื่องเทศและเครื่องแกงสำเร็จรูป	6	-	4	-	1	1	-	-
10773 การผลิตซีอิ๊ว	4	-	-	-	-	-	-	4
10774 การผลิตผงชูรส	11	-	10	-	1	-	-	-
10779 การผลิตเครื่องปรุงอาหารประจำโต๊ะและเครื่องประกอบอาหารอื่น ๆ ซึ่งมีได้จัดประเภทไว้ในที่อื่น	18	-	17	-	1	-	-	-
10795 การผลิตน้ำแข็งเพื่อการบริโภค	1	-	-	-	-	-	-	1
10799 การผลิตผลิตภัณฑ์อาหารอื่น ๆ ซึ่งมีได้จัดประเภทไว้ในที่อื่น	4	2	-	2	-	-	-	-
10801 การผลิตอาหารสำเร็จรูปสำหรับสัตว์เลี้ยง	174	1	-	-	11	2	-	160
10802 การผลิตอาหารสำเร็จรูปสำหรับเลี้ยงปศุสัตว์ในฟาร์ม	95	15	34	2	6	-	-	38
11012 การผลิตสุราผสม	3	-	-	-	-	-	-	3
11022 การผลิตไวน์ผลไม้ (ยกเว้น องุ่น)	4	-	-	-	-	4	-	-
11049 การผลิตเครื่องดื่มที่ไม่มีแอลกอฮอล์อื่น ๆ ซึ่งมีได้จัดประเภทไว้ในที่อื่น	51	4	36	7	2	2	-	-

	ประเภทอุตสาหกรรม	ระดับการศึกษา							
		รวม	ประถม และต่ำกว่า	มัธยม	ปวช.	ปวส./ อนุปริญญา	ปริญญา ตรี	ปริญญา โท	ไม่ระบุ
13112	การปั้นด้วยจากเส้นใยธรรมชาติ	13	-	13	-	-	-	-	-
13113	การปั้นด้วยจากเส้นใยสังเคราะห์	15	-	8	3	-	4	-	-
13129	การทอผ้าจากเส้นใยอื่น ๆ ซึ่งมีได้จัดประเภทไว้ในที่อื่น	5	-	-	-	5	-	-	-
13139	การตกแต่งสำเร็จสิ่งทอด้วยวิธีอื่น ๆ ซึ่งมีได้จัดประเภทไว้ในที่อื่น	10	-	-	-	-	-	-	10
13929	การผลิตวัสดุสิ่งทอสำเร็จรูปอื่น ๆ ยกเว้นเครื่องแต่งกาย ซึ่งมีได้จัดประเภทไว้ในที่อื่น	244	104	3	1	-	3	-	133
13999	การผลิตสิ่งทออื่น ๆ ซึ่งมีได้จัดประเภทไว้ในที่อื่น	14	-	7	-	2	-	-	5
14112	การผลิตเสื้อผ้าชั้นนอก	2	-	-	-	-	-	-	2
14113	การผลิตชุดชั้นในและชุดนอน	1	-	-	-	-	1	-	-
14120	การตัดเย็บเสื้อผ้าตามคำสั่งของลูกค้า	113	-	88	1	-	-	-	24
15121	การผลิตผลิตภัณฑ์ประเภทกระเป๋า	3	1	-	-	1	1	-	-
16101	การเลื่อยไม้	3	-	-	-	-	-	-	3
16210	การผลิตแผ่นไม้บางและผลิตภัณฑ์ไม้	3	-	-	-	-	1	-	2
17012	การผลิตกระดาษและกระดาษแข็ง	54	12	10	-	2	-	-	30
17020	การผลิตกระดาษลอนลูกฟูกและกระดาษแข็งลอนลูกฟูก และการผลิตกล่องจากกระดาษและกระดาษแข็ง	17	-	13	3	-	1	-	-
18112	การพิมพ์ฉลาก	1	-	-	-	1	-	-	-
20111	การผลิตก๊าซที่ใช้ในงานอุตสาหกรรม	6	-	2	-	-	1	-	3
20112	การผลิตสีย้อมผ้าและสีผง	4	2	2	-	-	-	-	-
20115	การผลิตเคมีภัณฑ์อินทรีย์ขั้นมูลฐานอื่น ๆ	10	10	-	-	-	-	-	-
20232	การผลิตเครื่องหอม เครื่องสำอาง และผลิตภัณฑ์ในห้องน้ำ	4	-	-	-	2	2	-	-
21001	การผลิตเภสัชภัณฑ์และเคมีภัณฑ์ที่ใช้รักษาโรค	93	-	81	-	1	9	-	2
22111	การผลิตยางล้อและยางใน	11	8	-	-	1	2	-	-
22191	การผลิตยางแผ่น และยางแท่ง	79	23	49	4	-	3	-	-
22192	การผลิตน้ำยางข้น	8	-	-	1	-	-	-	7
22210	การผลิตผลิตภัณฑ์ที่ใช้ในการก่อสร้าง/ประกอบอาคารที่ทำจากพลาสติก	12	-	8	4	-	-	-	-
22220	การผลิตบรรจุภัณฑ์พลาสติก	6	2	4	-	-	-	-	-
22299	การผลิตผลิตภัณฑ์พลาสติกอื่น ๆ ซึ่งมีได้จัดประเภทไว้ในที่อื่น	92	42	26	-	5	4	-	15
23101	การผลิตแก้ว/กระจกแผ่น	10	5	5	-	-	-	-	-
23921	การผลิตอิฐ	2	-	2	-	-	-	-	-
23932	การผลิตผลิตภัณฑ์ประติมากรรมและของประดับตกแต่งที่ทำจากเซรามิก	7	-	1	-	-	6	-	-
23939	การผลิตผลิตภัณฑ์เครื่องเคลือบปอร์ซเลนและเซรามิกชนิดอื่น ๆ ซึ่งมีได้จัดประเภทไว้ในที่อื่น	105	23	3	6	5	3	-	65
23953	การผลิตคอนกรีตผสมเสร็จ	10	-	8	1	1	-	-	-
24109	การผลิตเหล็กและเหล็กกล้าขั้นมูลฐานอื่น ๆ ซึ่งมีได้จัดประเภทไว้ในที่อื่น	15	6	4	5	-	-	-	-
24320	การหล่อโลหะที่ไม่ใช่เหล็กและเหล็กกล้า	249	22	204	8	15	-	-	-
25112	การผลิตโลหะที่เป็นโครงสร้างของการก่อสร้างอาคาร	33	20	10	-	1	2	-	-
25113	การผลิตประตู หน้าต่าง กรอบประตู หน้าต่าง ประตูใหญ่ และผลิตภัณฑ์ที่คล้ายกันที่ทำจากโลหะ	43	-	25	-	6	8	-	4
25910	การผลิตผลิตภัณฑ์โลหะโดยวิธีการตี การอัด การดัด การพับและการรีด การผสมโลหะผง	52	-	52	-	-	-	-	-
25921	การตกแต่งและการเคลือบโลหะ	8	-	8	-	-	-	-	-
25922	การกลึงกัดไสโลหะ	32	-	32	-	-	-	-	-
25949	การผลิตกระป๋องโลหะและบรรจุภัณฑ์อื่น ๆ ที่ทำจากโลหะ ซึ่งมีได้จัดประเภทไว้ในที่อื่น	12	-	12	-	-	-	-	-

ประเภทอุตสาหกรรม	ระดับการศึกษา							
	รวม	ประถม และต่ำกว่า	มัธยม	ปวช.	ปวส./ อนุปริญญา	ปริญญา ตรี	ปริญญา โท	ไม่ระบุ
25952 การผลิตโซ่ ลวดสปริง สลักเกลียว และตะปู ควง	33	-	30	-	-	3	-	-
26109 การผลิตส่วนประกอบอิเล็กทรอนิกส์อื่น ๆ ซึ่ง มิได้จัดประเภทไว้ในที่อื่น	279	-	277	-	-	2	-	-
26201 การผลิตคอมพิวเตอร์และ/หรือการประกอบ คอมพิวเตอร์	1	-	-	-	1	-	-	-
26401 การผลิตเครื่องรับโทรทัศน์	2	-	-	-	-	2	-	-
27101 การผลิตมอเตอร์ไฟฟ้าและเครื่องกำเนิดไฟฟ้า	5	-	5	-	-	-	-	-
27102 การผลิตหม้อแปลงไฟฟ้า	1	-	-	-	1	-	-	-
27200 การผลิตแบตเตอรี่ และหม้อสะสมไฟฟ้า	1	-	1	-	-	-	-	-
27501 การผลิตเครื่องใช้ไฟฟ้าชนิดใช้ในครัวเรือน (ยกเว้น ประเภทผลิตความร้อนด้วยไฟฟ้า)	10	-	-	-	1	6	-	3
27503 การผลิตเครื่องใช้ในครัวเรือนประเภทผลิต ความร้อนที่ไม่ต้องใช้ไฟฟ้า	7	-	3	3	1	-	-	-
27902 การผลิตอุปกรณ์ให้สัญญาณแบบไฟฟ้า	13	-	-	-	-	1	-	12
28110 การผลิตเครื่องยนต์และเครื่องกังหัน ยกเว้น เครื่องยนต์ที่ใช้กับอากาศยาน ยานยนต์และ จักรยานยนต์	7	7	-	-	-	-	-	-
28191 การผลิตเครื่องทำความเย็น	1	-	1	-	-	-	-	-
28199 การผลิตเครื่องจักรอื่น ๆ ที่ใช้งานทั่วไป ซึ่ง มิได้จัดประเภทไว้ในที่อื่น	22	-	16	3	1	2	-	-
28219 การผลิตเครื่องจักรอื่น ๆ ที่ใช้ในทาง การเกษตรและการป่าไม้ (ยกเว้น แทรกเตอร์ที่ใช้ในทางการเกษตร)	13	-	-	-	10	3	-	-
28230 การผลิตเครื่องจักรสำหรับงานโลหะกรรม	6	-	6	-	-	-	-	-
28299 การผลิตเครื่องจักรเพื่อใช้งานเฉพาะอย่าง อื่น ๆ ซึ่งมิได้จัดประเภทไว้ในที่อื่น	3	-	1	-	2	-	-	-
29302 การผลิตอุปกรณ์ไฟฟ้าสำหรับยานยนต์	10	-	-	-	-	10	-	-
29309 การผลิตชิ้นส่วนและอุปกรณ์เสริมอื่น ๆ สำหรับยานยนต์ ซึ่งมิได้จัดประเภทไว้ในที่อื่น	97	-	13	7	49	15	1	12
30110 การต่อเรือใหญ่ และสิ่งก่อสร้างลอยน้ำ	1	-	-	-	1	-	-	-
30912 การผลิตเครื่องยนต์ ชิ้นส่วนและอุปกรณ์เสริม สำหรับจักรยานยนต์	62	5	20	7	19	11	-	-
31001 การผลิตเฟอร์นิเจอร์ไม้	12	7	-	5	-	-	-	-
32111 การผลิตเครื่องประดับจากอัญมณีและโลหะมี ค่า	4	-	4	-	-	-	-	-
32909 การผลิตผลิตภัณฑ์อื่น ๆ ซึ่งมิได้จัดประเภท ไว้ในที่อื่น	8	-	-	-	-	8	-	-
33121 การซ่อมเครื่องจักรที่ใช้งานทั่วไป	1	-	-	-	1	-	-	-
33151 การซ่อมเรือ	3	-	-	3	-	-	-	-
33200 การติดตั้งเครื่องจักรอุตสาหกรรมและอุปกรณ์	22	-	-	1	20	1	-	-
F การก่อสร้าง	284	17	98	9	52	47	-	61
41001 การก่อสร้างอาคารที่พักอาศัย	206	13	96	7	16	16	-	58
41002 การก่อสร้างอาคารที่ไม่ใช่ที่พักอาศัย	3	-	-	-	-	-	-	3
42101 การก่อสร้างถนน สะพานและอุโมงค์	1	-	-	-	-	1	-	-
42909 การก่อสร้างโครงการวิศวกรรมโยธาอื่น ๆ ซึ่ง มิได้จัดประเภทไว้ในที่อื่น	1	-	-	-	1	-	-	-
43210 การติดตั้งไฟฟ้า	63	-	-	-	33	30	-	-
43221 การติดตั้งระบบประปาและระบายน้ำ	10	4	2	2	2	-	-	-
G การขายส่งและการขายปลีก การซ่อมยานยนต์	1,982	113	905	153	96	190	2	523
45101 การขายยานยนต์ใหม่ชนิดรถยนต์นั่งส่วนบุคคล รถกระบะ รถตู้และรถขนาดเล็กที่ คล้ายกัน	58	-	-	9	20	28	1	-
45201 การบำรุงรักษาและการซ่อมระบบเครื่องยนต์ และชิ้นส่วนยานยนต์	10	-	1	-	2	4	-	3

ประเภทอุตสาหกรรม	ระดับการศึกษา							
	รวม	ประถม และต่ำกว่า	มัธยม	ปวช.	ปวส./ อนุปริญญา	ปริญญา ตรี	ปริญญา โท	ไม่ระบุ
45202 การบำรุงรักษาและการซ่อมตัวถัง ประตู หน้าต่างและอื่น ๆ ที่คล้ายกัน	6	-	6	-	-	-	-	-
45301 การขายส่งชิ้นส่วนและอุปกรณ์เสริมใหม่ของ ยานยนต์	97	-	50	41	-	6	-	-
45401 การขายจักรยานยนต์	73	5	4	57	2	4	-	1
45403 การขายปลีกชิ้นส่วนและอุปกรณ์เสริมใหม่ ของจักรยานยนต์	10	-	10	-	-	-	-	-
46103 การขายส่งสิ่งทอ เสื้อผ้า รองเท้า เครื่องหนัง และของใช้ในครัวเรือน โดยได้รับ คำตอบแทนหรือตามสัญญาจ้าง	15	-	15	-	-	-	-	-
46109 การขายส่งสินค้าทั่วไป โดยได้รับ คำตอบแทนหรือตามสัญญาจ้าง	245	1	95	25	29	3	-	92
46315 การขายส่งข้าวและผลิตภัณฑ์ที่ได้จากการ โรงสีข้าว	26	-	13	2	4	7	-	-
46322 การขายส่งเครื่องดัดที่ไม่มีแอลกอฮอล์	2	-	-	-	1	1	-	-
46421 การขายส่งเครื่องใช้ไฟฟ้าและอิเล็กทรอนิกส์ ชนิดใช้ในครัวเรือน	52	-	20	6	2	4	-	20
46432 การขายส่งสื่อบันทึกเสียงและวีดิทัศน์ที่ บันทึกข้อมูลแล้ว	24	-	24	-	-	-	-	-
46434 การขายส่งเกมและของเล่น	24	10	10	1	1	2	-	-
46492 การขายส่งนาฬิกา และเครื่องประดับ	6	-	3	-	-	-	-	3
46494 การขายส่งเฟอร์นิเจอร์ชนิดใช้ในครัวเรือน	52	26	15	1	4	6	-	-
46495 การขายส่งเครื่องดินเผา เครื่องแก้วและ เครื่องครัว	8	-	-	-	-	8	-	-
46499 การขายส่งสินค้าในครัวเรือนอื่น ๆ ซึ่งมีได้จัด ประเภทไว้ในที่อื่น	4	-	2	-	-	2	-	-
46521 การขายส่งอุปกรณ์และชิ้นส่วนอิเล็กทรอนิกส์	489	10	470	4	1	4	-	-
46522 การขายส่งโทรศัพท์และอุปกรณ์การสื่อสาร โทรคมนาคม	6	-	1	-	4	1	-	-
46530 การขายส่งเครื่องจักร อุปกรณ์ และเครื่องใช้ ทางการเกษตร	52	-	-	-	-	2	-	50
46599 การขายส่งเครื่องจักรและอุปกรณ์อื่น ๆ ซึ่ง มิได้จัดประเภทไว้ในที่อื่น	8	1	-	-	2	5	-	-
46611 การขายส่งเชื้อเพลิงแข็ง	3	-	-	-	-	-	-	3
46613 การขายส่งเชื้อเพลิงก๊าซ	1	-	-	-	-	-	-	1
46614 การขายส่งผลิตภัณฑ์ที่ได้จากการกลั่น ปิโตรเลียม	2	-	1	-	-	1	-	-
46621 การขายส่งแร่โลหะที่เป็นเหล็กและนอกกลุ่ม เหล็ก	3	-	3	-	-	-	-	-
46631 การขายส่งอิฐ หิน ปูน ทราซและผลิตภัณฑ์ คอนกรีต	100	-	50	-	10	-	-	40
46639 การขายส่งวัสดุก่อสร้างอื่น ๆ ซึ่งมีได้จัด ประเภทไว้ในที่อื่น	13	2	-	-	-	7	-	4
46692 การขายส่งปุ๋ยและเคมีภัณฑ์ทางการเกษตร	25	4	15	1	2	1	1	1
46900 การขายส่งสินค้าทั่วไป	2	-	-	1	1	-	-	-
47111 ชุปเปอร์มาร์เก็ต	73	-	1	-	2	70	-	-
47112 ดิสเคาท์สโตร์/ชุปเปอร์เซ็นเตอร์/ไฮเปอร์มาร์ เก็ต	2	-	-	-	2	-	-	-
47190 การขายปลีกสินค้าอื่น ๆ ในร้านค้าทั่วไป	367	25	76	-	4	17	-	245
47215 ร้านขายปลีกผลิตภัณฑ์ขนมอบ	11	-	10	1	-	-	-	-
47411 ร้านขายปลีกคอมพิวเตอร์และอุปกรณ์ต่อ พ่วงคอมพิวเตอร์	1	-	-	-	-	1	-	-
47524 ร้านขายปลีกวัสดุก่อสร้างอื่น ๆ	2	-	-	2	-	-	-	-
47591 ร้านขายปลีกเฟอร์นิเจอร์ชนิดใช้ในครัวเรือน	100	29	5	2	1	3	-	60
47612 ร้านขายปลีกเครื่องเขียนและเครื่องใช้ สำนักงาน	7	-	5	-	2	-	-	-
47723 ร้านขายปลีกเครื่องสำอาง	3	-	-	-	-	3	-	-
H การขนส่งและสถานที่เก็บสินค้า	435	6	42	1	312	6	-	68

ประเภทอุตสาหกรรม	ระดับการศึกษา							
	รวม	ประถม และต่ำกว่า	มัธยม	ปวช.	ปวส./ อนุปริญญา	ปริญญา ตรี	ปริญญา โท	ไม่ระบุ
49202 การขนส่งผู้โดยสารทางรถโดยสารประจำทาง ระหว่างกรุงเทพฯ กับจังหวัดอื่น	6	6	-	-	-	-	-	-
49310 การขนส่งผู้โดยสารในเขตเมืองและปริมณฑล ยกเว้นทางรถโดยสารประจำทาง	2	-	2	-	-	-	-	-
49329 การขนส่งผู้โดยสารทางบกอื่น ๆ ซึ่งมีได้จัด ประเภทไว้ในที่อื่น	25	-	20	-	1	2	-	2
49332 การขนส่งผลิตภัณฑ์ปิโตรเลียมทางถนน	3	-	2	-	1	-	-	-
49339 การขนส่งสินค้าอื่น ๆ ทางถนน ซึ่งมีได้จัด ประเภทไว้ในที่อื่น	12	-	4	-	-	1	-	7
50111 การขนส่งผู้โดยสารทางทะเลและตามแนว ชายฝั่งทะเลโดยเรือโดยสารข้ามฟาก	1	-	-	-	-	1	-	-
52231 กิจกรรมการดำเนินงานของสนามบิน (ยกเว้น การขนถ่ายสินค้า)	310	-	-	-	308	2	-	-
52292 กิจกรรมของตัวแทนผู้รับจัดการขนส่งสินค้า และตัวแทนออกของ(ตัวแทนดำเนินพิธีการ ศุลกากร)	72	-	10	1	2	-	-	59
53200 กิจกรรมการรับส่งเอกสาร/สิ่งของ	4	-	4	-	-	-	-	-
I ที่พักแรมและบริการด้านอาหาร	592	13	345	20	32	104	-	78
55101 โรงแรม รีสอร์ท และห้องชุด	427	12	218	20	27	79	-	71
55103 ที่พักสัมผัสนันทนาการแบบ (Home Stay)	8	-	4	-	4	-	-	-
55901 การบริการห้องพักหรือที่พักอาศัยสำหรับ นักเรียน/นักศึกษา	3	-	3	-	-	-	-	-
56101 การบริการด้านอาหารในภัตตาคาร/ร้านอาหาร	154	1	120	-	1	25	-	7
J ข้อมูลข่าวสารและการสื่อสาร	16	2	2	7	-	5	-	-
61101 การบริการอินเทอร์เน็ตแบบใช้สาย	1	-	-	-	-	1	-	-
61102 การบริการจัดส่งสัญญาณโทรทัศน์/วิทยุผ่าน สายเคเบิล	11	2	2	7	-	-	-	-
61301 การบริการจัดส่งสัญญาณรายการโทรทัศน์/ วิทยุผ่านดาวเทียม	1	-	-	-	-	1	-	-
62011 กิจกรรมการจัดทำโปรแกรมเว็บเพจและ เครือข่ายตามวัตถุประสงค์ของผู้ใช้	1	-	-	-	-	1	-	-
63120 เว็บไซต์ (Web portals)	2	-	-	-	-	2	-	-
K กิจกรรมทางการเงินและการประกันภัย	29	-	-	1	3	6	-	19
64921 การให้สินเชื่อเพื่อการค้าและการลงทุน	2	-	-	-	-	2	-	-
64924 การให้สินเชื่อบัตรเครดิต	25	-	-	1	1	4	-	19
65110 การประกันชีวิต	2	-	-	-	2	-	-	-
L กิจกรรมเกี่ยวกับอสังหาริมทรัพย์	26	-	-	-	4	12	-	10
68101 การซื้อและการขายอสังหาริมทรัพย์ที่เป็น ของตนเองเพื่อการพักอาศัย	16	-	-	-	4	12	-	-
68104 การเช่าและการดำเนินการเกี่ยวกับ อสังหาริมทรัพย์ที่เป็นของตนเองหรือเช่า จากผู้อื่น ที่ไม่ใช่เพื่อเป็นที่พักอาศัย	10	-	-	-	-	-	-	10
M กิจกรรมวิชาชีพ วิทยาศาสตร์และกิจกรรมทาง	209	2	154	22	11	8	-	12
69100 กิจกรรมทางกฎหมาย	110	-	110	-	-	-	-	-
69200 กิจกรรมเกี่ยวกับบัญชี การทำบัญชีและการ ตรวจสอบบัญชี การให้คำปรึกษาด้านภาษี	1	-	-	-	-	1	-	-
70100 กิจกรรมของสำนักงานใหญ่	20	-	7	10	-	3	-	-
70202 กิจกรรมให้คำปรึกษาด้านการบริหารจัดการ การเงิน	20	-	7	10	-	3	-	-
71103 กิจกรรมงานทรัพย์สินพิสิส ธรณีวิทยา และการ ให้คำปรึกษาที่เกี่ยวข้อง	11	-	-	-	11	-	-	-
72102 การวิจัยและพัฒนาเชิงทดลองด้าน เทคโนโลยีชีวภาพ	3	2	-	1	-	-	-	-
73101 กิจกรรมของบริษัทโฆษณา	31	-	30	1	-	-	-	-
74109 กิจกรรมการออกแบบเฉพาะด้านอื่น ๆ ซึ่ง มิได้จัดประเภทไว้ในที่อื่น	12	-	-	-	-	-	-	12
74902 กิจกรรมการให้คำปรึกษาด้านสิ่งแวดล้อม	1	-	-	-	-	1	-	-
N กิจกรรมการบริหารและบริการสนับสนุนอื่น ๆ	123	19	13	8	-	3	-	80
79110 ตัวแทนธุรกิจการเดินทาง	2	-	-	2	-	-	-	-

(8)

ประเภทอุตสาหกรรม	ระดับการศึกษา								
	รวม	ประถม และต่ำกว่า	มัธยม	ปวช.	ปวส./ อนุปริญญา	ปริญญา ตรี	ปริญญา โท	ไม่ระบุ	
80100	กิจกรรมการรักษาความปลอดภัยส่วนบุคคล	44	19	10	-	-	-	-	15
81210	การบริการทำความสะอาดทั่วไปของตัวอาคาร	77	-	3	6	-	3	-	65
P	การศึกษา	2	-	-	-	-	1	1	-
85220	การศึกษาระดับมัธยมศึกษาประเภท อาชีวศึกษา	1	-	-	-	-	-	1	-
85491	กิจกรรมการเรียนการสอนภาษา	1	-	-	-	-	1	-	-
Q	กิจกรรมด้านสุขภาพและงานสังคมสงเคราะห์	70	6	31	2	7	21	-	3
86101	กิจกรรมโรงพยาบาล	68	6	29	2	7	21	-	3
88901	กิจกรรมการรับเลี้ยงเด็กกลางวัน	2	-	2	-	-	-	-	-
R	ศิลปะ ความบันเทิงและนันทนาการ	4	-	4	-	-	-	-	-
90002	กิจกรรมด้านความบันเทิง	4	-	4	-	-	-	-	-
S	กิจกรรมการบริการด้านอื่น ๆ	3	-	-	1	-	2	-	-
95110	การซ่อมคอมพิวเตอร์และอุปกรณ์ต่อพ่วง	3	-	-	1	-	2	-	-

ที่มา : กองวิจัยตลาดแรงงาน กรมการจัดหางาน

ตาราง 4 การเข้างาน จำแนกตามอาชีพและระดับการศึกษา ไตรมาสที่ 1 ปี 2556

ประเภทอาชีพ	ระดับการศึกษา							
	รวม	ประถม และต่ำกว่า	มัธยม	ปวช.	ปวส./ อนุปริญญา	ปริญญา ตรี	ปริญญา โท	ไม่ระบุ
ผลรวมทั้งหมด	7,353	635	3,229	424	710	632	6	1,717
1. ผู้บัญญัติกฎหมาย ข้าราชการ ระดับอาวุโส, ผู้จัดการ	49	-	3	-	1	43	1	1
122130 ผู้จัดการฝ่ายปฏิบัติการ ด้านการป่าไม้	20	-	-	-	-	20	-	-
122220 ผู้จัดการฝ่ายผลิต/ฝ่าย ปฏิบัติการด้านการผลิต	6	-	-	-	-	5	1	-
122320 ผู้จัดการฝ่ายการก่อสร้าง	1	-	-	-	-	1	-	-
122530 ผู้จัดการแผนกการผลิต และปฏิบัติการในโรงแรม	1	-	1	-	-	-	-	-
122620 ผู้จัดการฝ่ายการขนส่ง (ผู้โดยสารและพัสดุ)	1	-	-	-	-	1	-	-
122720 ผู้จัดการด้านบริการธุรกิจ (สถาบันการเงิน , ประกันภัย , อสังหาริมทรัพย์)	2	-	-	-	-	1	-	1
123220 ผู้จัดการฝ่ายบุคคล	2	-	-	-	-	2	-	-
123320 ผู้จัดการฝ่ายขาย , ผู้จัดการฝ่ายส่งเสริมการ ขาย	9	-	-	-	-	9	-	-
123520 ผู้จัดการฝ่ายจัดซื้อและวัสดุ , ผู้จัดการฝ่ายจัดหา	1	-	-	-	-	1	-	-
123990 ผู้จัดการฝ่ายอื่น ๆ ที่มีได้ จัดประเภทไว้ในที่อื่น	6	-	2	-	1	3	-	-
2. ผู้ประกอบวิชาชีพด้านต่าง ๆ	141	5	2	13	19	95	2	5
211390 นักเคมีอื่น ๆ	2	-	-	-	2	-	-	-
212130 นักวิเคราะห์ด้านการวิจัย เชิงปฏิบัติการ	1	-	-	-	-	1	-	-
213210 โปรแกรมเมอร์ (นักเขียน โปรแกรม, โปรแกรมเมอร์ ระบบ)	1	-	-	-	-	1	-	-
213220 เว็บบาสเตอร์ (นักออกแบบ เว็บไซต์)	1	-	-	-	-	1	-	-
213990 ผู้ประกอบวิชาชีพด้าน คอมพิวเตอร์	2	-	-	1	-	1	-	-
214120 สถาปนิกงานอาคาร	5	-	-	-	2	1	-	2
214215 วิศวกรโยธา (การก่อสร้าง)	9	1	-	-	-	6	-	2
214290 วิศวกรโยธาอื่นๆ	2	-	-	-	-	2	-	-
214310 วิศวกรไฟฟ้าทั่วไป	10	-	-	5	-	5	-	-
214510 วิศวกรเครื่องจักรกลทั่วไป	1	-	-	-	-	1	-	-
214530 วิศวกรเครื่องจักรกลทาง อุตสาหกรรม	12	-	-	-	-	12	-	-
214580 วิศวกรเครื่องกล(ก่อสร้าง)	1	-	-	-	1	-	-	-
214582 วิศวกรเครื่องกล(บำรุงรักษา)	3	-	-	2	1	-	-	-
214710 วิศวกรเหมืองแร่ทั่วไป	2	-	-	-	-	2	-	-
214760 นักโลหกรรม	2	-	-	-	2	-	-	-
214810 นักสำรวจทั่วไป	7	4	-	-	3	-	-	-
214990 สถาปนิกวิศวกรและผู้ ประกอบวิชาชีพที่เกี่ยวข้อง	10	-	-	-	-	9	-	1
221255 นักเทคนิคการแพทย์	3	-	2	-	-	1	-	-
221360 นักสัตวบาล	1	-	-	-	-	-	1	-
222310 สัตวแพทย์ทั่วไป	2	-	-	-	-	2	-	-
222350 สัตวแพทย์ปศุสัตว์	20	-	-	-	-	20	-	-

ประเภทอาชีพ		ระดับการศึกษา							ไม่ระบุ
		รวม	ประถม และต่ำกว่า	มัธยม	ปวช.	ปวส./ อนุปริญญา	ปริญญา ตรี	ปริญญา โท	
222420	เภสัชกรโรงพยาบาล	3	-	-	-	-	3	-	-
223010	พยาบาลวิชาชีพทั่วไป	13	-	-	-	-	13	-	-
235990	ผู้ประกอบวิชาชีพด้านการสอนอื่น ๆ ที่มีได้จัดประเภทไว้ในที่อื่น	2	-	-	-	-	1	1	-
241930	เจ้าหน้าที่ประชาสัมพันธ์/ นักประชาสัมพันธ์	5	-	-	1	4	-	-	-
241940	นักวิเคราะห์ตลาด	16	-	-	-	4	12	-	-
241960	นักการตลาด ; เจ้าหน้าที่ การตลาด	1	-	-	-	-	1	-	-
241970	เจ้าหน้าที่บริหารงานลูกค้า	4	-	-	4	-	-	-	-
3. ข่างเทคนิคและผู้ปฏิบัติงานที่เกี่ยวข้อง		705	1	109	56	370	161	-	8
311410	ช่างเทคนิควิศวกรรม อิเล็กทรอนิกส์	2	-	-	2	-	-	-	-
311430	ช่างเทคนิควิศวกรรม คอมพิวเตอร์	3	-	-	-	3	-	-	-
311520	ช่างเทคนิควิศวกรรม เครื่องยนต์ เครื่องจักรและ อุปกรณ์	2	-	-	2	-	-	-	-
311550	นักสำรวจทางทะเล	308	-	-	-	308	-	-	-
311585	ช่างเทคนิควิศวกรรม ระบบทำความเย็น	7	-	-	6	1	-	-	-
311615	ช่างเทคนิควิศวกรรมเคมี (ปิโตรเลียมและก๊าซ)	1	-	-	-	-	1	-	-
311820	ช่างเขียนแบบโครงสร้าง , งานวิศวกรรมโยธา	1	-	-	-	-	-	-	1
311890	ช่างเขียนแบบอื่น ๆ	6	-	-	1	1	2	-	2
311920	ช่างเทคนิคควบคุม ประสิทธิภาพ (อุตสาหกรรมการผลิต)	1	-	-	-	-	1	-	-
311960	ช่างเทคนิคการสำรวจ (ปริมาณ)	3	-	-	-	3	-	-	-
312220	ผู้ปฏิบัติงานด้านระบบ คอมพิวเตอร์ (เจ้าหน้าที่ ควบคุมคอมพิวเตอร์ , ประมวลผลข้อมูล)	4	-	-	-	1	3	-	-
315210	ผู้ตรวจสอบด้านความ ปลอดภัยและสุขอนามัย (ด้านมลภาวะ , สิ่งแวดล้อม , การกำจัดของเสียใน โรงงาน)	1	-	-	-	1	-	-	-
315220	ผู้ตรวจสอบความปลอดภัย ในการทำงาน , เจ้าหน้าที่ ความปลอดภัย	7	-	1	-	-	6	-	-
315270	ผู้ตรวจสอบคุณภาพ (ด้าน บริการ)	9	-	-	-	-	9	-	-
315290	ผู้ตรวจสอบด้านความ ปลอดภัย สุขภาพ และ คุณภาพผลิตภัณฑ์อื่น ๆ	143	-	79	16	5	43	-	-
323120	ผู้ช่วยพยาบาล	22	-	20	-	-	-	-	2
324120	แพทย์แผนโบราณ	2	-	-	2	-	-	-	-
324130	หมอนวดแผนโบราณ	7	-	2	-	-	4	-	1
341120	เจ้าหน้าที่การตลาด (หลักทรัพย์)	45	-	3	2	11	29	-	-

ประเภทอาชีพ	ระดับการศึกษา								
	รวม	ประถม และต่ำกว่า	มัธยม	ปวช.	ปวส./ อนุปริญญา	ปริญญา ตรี	ปริญญา โท	ไม่ระบุ	
341140	ผู้ให้คำแนะนำการลงทุน , ที่ปรึกษาการลงทุน , ที่ ปรึกษาการเงิน	1	-	-	-	1	-	-	-
341220	ตัวแทนประกันภัย , นายหน้าประกันภัย	2	-	-	-	2	-	-	-
341230	ผู้รับประกัน	1	-	-	-	-	1	-	-
341520	ตัวแทนขายผลิตภัณฑ์	2	1	-	-	-	1	-	-
341525	พนักงานบริการลูกค้า	24	-	2	1	6	15	-	-
341720	พนักงานประเมินราคา , พนักงานตีราคา	1	-	-	-	1	-	-	-
343320	พนักงานบัญชี	93	-	2	21	25	43	-	2
347120	นักออกแบบ ผลิตภัณฑ์อุตสาหกรรม และพาณิชย์กรรม	1	-	-	-	-	1	-	-
347135	นักออกแบบภาพกราฟฟิก	2	-	-	-	1	1	-	-
347150	นักออกแบบเสื้อผ้า, ผลิตภัณฑ์สิ่งทอสิ่งถัก (นักออกแบบผลิตภัณฑ์สิ่ง ทอ)	1	-	-	-	-	1	-	-
347190	นักออกแบบซึ่งมิได้จัด ประเภทไว้ในที่อื่น	1	-	-	1	-	-	-	-
347235	ผู้ประกาศข่าวทางโทรทัศน์	2	-	-	2	-	-	-	-
4. เสมียน เจ้าหน้าที่	652	6	283	69	87	183	1	23	
411320	พนักงานบันทึกข้อมูล , เจ้าหน้าที่บันทึกข้อมูล	1	-	-	-	1	-	-	-
411520	เลขานุการ	5	-	2	-	-	3	-	-
412230	เจ้าหน้าที่สินเชื่อ , เจ้าหน้าที่การเงิน	5	-	-	1	-	4	-	-
413120	ผู้นำเข้าหรือส่งออกสินค้า	6	-	-	-	6	-	-	-
413130	เจ้าหน้าที่บันทึกสินค้าคง คลัง	4	-	2	1	-	1	-	-
413140	เจ้าหน้าที่คลังพัสดุ	158	-	109	19	14	11	-	5
413145	เจ้าหน้าที่ซึ่งนำพนักงาน เสมียนขนส่งสินค้า	1	-	-	-	1	-	-	-
413190	เจ้าหน้าที่คลังสินค้า	6	-	4	-	-	-	-	2
413220	เจ้าหน้าที่วางแผนการผลิต , เสมียน	3	-	-	-	1	2	-	-
413230	เจ้าหน้าที่เตรียมวัสดุเพื่อ การผลิต , เจ้าหน้าที่ จัดซื้อวัสดุ	10	-	-	1	4	5	-	-
413390	เจ้าหน้าที่ขนส่งอื่น ๆ	3	3	-	-	-	-	-	-
414120	เสมียน, เจ้าหน้าที่จัดเก็บ เอกสาร	7	-	-	-	-	7	-	-
419010	เจ้าหน้าที่ , เสมียน พนักงานทั่วไป	97	-	5	17	22	47	-	6
419020	เจ้าหน้าที่ฝ่ายบุคคล	51	-	1	-	7	41	1	1
419090	เจ้าหน้าที่สำนักงาน	42	-	12	-	16	12	-	2
421120	เจ้าหน้าที่การเงิน	14	2	5	-	5	2	-	-
421130	เจ้าหน้าที่เก็บเงิน , แคชเชียร์	69	-	21	24	1	23	-	-
421190	เจ้าหน้าที่เก็บเงิน	3	-	2	1	-	-	-	-
421530	พนักงานเร่งรัดหนี้สิน	112	-	111	-	-	1	-	-
422210	พนักงานต้อนรับทั่วไป	14	-	7	-	2	3	-	2
422220	พนักงานต้อนรับ (โรงแรม)	38	1	2	5	7	18	-	5
422225	พนักงานรับจองห้องพัก	1	-	-	-	-	1	-	-
422230	พนักงานต้อนรับ (สถานพยาบาล)	1	-	-	-	-	1	-	-

ประเภทอาชีพ		ระดับการศึกษา							
		รวม	ประถม และต่ำกว่า	มัธยม	ปวช.	ปวส./ อนุปริญญา	ปริญญา ตรี	ปริญญา โท	ไม่ระบุ
422320	พนักงานรับโทรศัพท์	1	-	-	-	-	1	-	-
5. พนักงานบริการ พนักงานขาย ในร้านค้าและตลาด		931	49	474	20	40	116	-	232
512110	แม่บ้าน (โรงแรม)	2	-	2	-	-	-	-	-
512120	แม่บ้าน (โรงเรียน)	71	-	59	1	-	11	-	-
512140	ผู้ดูแลห้องพัก, แคมป์	1	-	-	-	-	1	-	-
512150	ผู้ให้บริการทั่วไปในโรงแรม	12	-	2	-	-	4	-	6
512225	ผู้ช่วยพ่อครัว/รองหัวหน้า พ่อครัว	4	-	2	2	-	-	-	-
512230	พ่อครัว ; ผู้ปรุงอาหาร	41	1	25	1	3	1	-	10
512320	หัวหน้าพนักงานเสิร์ฟ / กัปตัน	2	-	-	-	-	-	-	2
512330	บริการ, พนักงานเสิร์ฟ	116	4	88	2	1	7	-	14
512340	ผู้ผสมเครื่องดื่ม, บาร์เทน เดอร์	5	-	4	-	-	1	-	-
512350	พนักงานต้อนรับห้องอาหาร	1	-	-	-	-	1	-	-
513130	พี่เลี้ยงเด็ก	2	-	2	-	-	-	-	-
513240	เจ้าหน้าที่ประจำรถพยาบาล	1	-	1	-	-	-	-	-
513320	ผู้ดูแลผู้ป่วยคนชรา และ เด็ก (ตามบ้าน)	2	-	2	-	-	-	-	-
513930	ผู้ช่วยเภสัชกร, ลูกมือ เภสัชกร	4	-	2	-	2	-	-	-
516930	พนักงานรักษาความ ปลอดภัย	65	20	17	-	-	-	-	28
516960	เจ้าหน้าที่ประจำสระน้ำ	3	-	2	-	1	-	-	-
522010	พนักงานขายในสถาน ประกอบการค้าส่ง	1	-	-	-	1	-	-	-
522015	พนักงานขายในสถาน ประกอบการค้าปลีก	20	-	20	-	-	-	-	-
522020	พนักงานขายสินค้า	367	11	132	8	21	24	-	171
522030	พนักงานสาธิตสินค้า, ผู้ เสนอสินค้าตัวอย่าง, ผู้ ชักชวนซื้อสินค้า	63	-	56	4	-	3	-	-
522040	พนักงานประจำสถานี บริการน้ำมัน	3	-	2	-	-	-	-	1
522090	พนักงานขาย และผู้นำ เสนอสินค้า	145	13	56	2	11	63	-	-
6. ผู้ปฏิบัติงานฝีมือด้าน การเกษตรและประมง		62	10	29	-	2	1	-	20
611125	ผู้เพาะปลูกถั่วงอก (ยกเว้นข้าว)	1	-	-	-	-	-	-	1
611148	พนักงานตรวจไร่ ; พนักงานส่งเสริม	5	-	2	-	2	1	-	-
611215	คนงานฝีมือประจำสวนไม้ ยืนและไม้พุ่ม	21	2	7	-	-	-	-	12
611310	ผู้เพาะชำต้นไม้ทั่วไป	10	-	10	-	-	-	-	-
611325	ผู้ดูแลสวน, ผู้ออกแบบ จัดสวน	16	6	10	-	-	-	-	-
612125	คนงานประจำฟาร์มปศุสัตว์	4	2	-	-	-	-	-	2
615120	ผู้เพาะและอนุบาลสัตว์น้ำ	5	-	-	-	-	-	-	5
7. ผู้ปฏิบัติงานโดยใช้ฝีมือใน ธุรกิจต่าง ๆ		772	63	285	186	124	12	-	102
711120	คนงานเหมืองแร่, พนักงานเหมืองแร่ทั่วไป (บนผิวดิน, ใต้ดิน)	1	-	1	-	-	-	-	-
712410	ช่างไม้ทั่วไป	53	24	12	-	-	-	-	17

ประเภทอาชีพ		ระดับการศึกษา							ไม่ระบุ
		รวม	ประถม และต่ำกว่า	มัธยม	ปวช.	ปวส./ อนุปริญญา	ปริญญา ตรี	ปริญญา โท	
712490	ช่างไม้และช่างทำเครื่อง ไม้อื่น ๆ	1	-	-	-	-	-	-	1
713390	ช่างฉาบปูนอื่น ๆ	72	2	70	-	-	-	-	-
713530	ช่างติดกระจก (ยานพาหนะ) , ช่างติด บานกระจก (ยานพาหนะ)	12	-	12	-	-	-	-	-
713630	ช่างติดตั้งเครื่องสุขภัณฑ์	10	-	10	-	-	-	-	-
713690	ช่างวางท่อและช่างปรับท่อ อื่น ๆ	32	-	32	-	-	-	-	-
713710	ช่างไฟฟ้าทั่วไป	79	1	3	38	31	2	-	4
713715	ช่างไฟฟ้าประจำอาคาร	1	-	-	-	-	1	-	-
713750	ช่างไฟฟ้าฝ่ายบำรุงรักษา	10	-	1	9	-	-	-	-
713790	ช่างไฟฟ้าและช่างต่อ สายไฟอื่น ๆ	2	-	-	2	-	-	-	-
714150	ช่างทาสีโลหะ	3	-	2	-	-	1	-	-
714220	ช่างทาสีเครื่องหมาย	1	-	1	-	-	-	-	-
714230	ช่างพ่นสีรถยนต์ , ช่างสี รถยนต์	3	-	3	-	-	-	-	-
714290	ช่างเคลือบผิวและ ผู้ปฏิบัติงานที่เกี่ยวข้องอื่นๆ	65	-	-	-	-	-	-	65
721190	ช่างทำแบบหล่อโลหะและ ช่างทำแกนแบบหล่อโลหะ อื่น ๆ	10	3	7	-	-	-	-	-
721230	ช่างเชื่อมโลหะด้วยไฟฟ้า	76	14	25	21	16	-	-	-
721290	ช่างเชื่อมและตัดโลหะด้วย เปลวไฟอื่น ๆ	10	-	3	-	4	-	-	3
721310	ช่างโลหะแผ่นทั่วไป	4	-	4	-	-	-	-	-
721320	ช่างโลหะแผ่น (ยานพาหนะ)	1	-	-	-	1	-	-	-
721325	ช่างซ่อมตัวถังรถยนต์;ช่าง เคาะพ่นสีรถยนต์	11	-	8	1	2	-	-	-
721390	ช่างโลหะแผ่นอื่น ๆ	2	-	-	-	2	-	-	-
721425	ช่างทำโครงเหล็กในโรงงาน	10	-	10	-	-	-	-	-
722140	ช่างตัดเหล็ก	9	1	8	-	-	-	-	-
722150	ช่างอัดบีบโลหะ, ช่างรีด โลหะ	1	-	-	-	1	-	-	-
722190	ช่างเหล็ก , ช่างตีเหล็กอื่น ๆ	2	-	-	-	2	-	-	-
722260	ช่างทำแม่พิมพ์ (โลหะ)	3	-	2	1	-	-	-	-
722320	ช่างตั้งและใช้เครื่องกลึง (งานโลหะ)	17	5	-	12	-	-	-	-
722440	ช่างขัดผิวโลหะ , พนักงานเครื่องขัดเงา	10	-	-	10	-	-	-	-
723120	ช่างปรับแต่งเครื่องยนต์ (ยานยนต์) , ช่างพีด เครื่องยนต์	122	4	12	60	41	1	-	4
723310	ช่างซ่อมและปรับแต่ง เครื่องจักรกลทั่วไป	6	-	6	-	-	-	-	-
723350	ช่างซ่อมและปรับแต่ง เครื่องจักรกล (ทาง อุตสาหกรรมการผลิต)	60	-	11	27	14	6	-	2
723390	ช่างเครื่องและช่างปรับแต่ง เครื่องจักรกลทาง การเกษตรหรือ อุตสาหกรรมอื่น ๆ	3	-	-	1	-	1	-	1
724220	ช่างปรับอิเล็กทรอนิกส์ (เครื่องส่งวิทยุโทรทัศน์)	2	-	2	-	-	-	-	-

ประเภทอาชีพ		ระดับการศึกษา							ไม่ระบุ
		รวม	ประถม และต่ำกว่า	มัธยม	ปวช.	ปวส./ อนุปริญญา	ปริญญา ตรี	ปริญญา โท	
724250	ช่างปรับอิเล็กทรอนิกส์ (อุปกรณ์โทรคมนาคม)	4	-	-	-	4	-	-	-
724350	ช่างซ่อมติดตั้งเสาอากาศ (วิทยุ/โทรทัศน์)	1	-	-	-	1	-	-	-
724520	ช่างวางสายไฟ (ไฟฟ้า กำลัง)	3	-	-	3	-	-	-	-
732110	ช่างเครื่องดินเผา	1	-	1	-	-	-	-	-
732160	ช่างอัดเครื่องดินเผาด้วยมือ	1	-	1	-	-	-	-	-
732190	ช่างเครื่องดินเผาอื่น ๆ	7	1	1	-	5	-	-	-
732250	ช่างฝนหรือเจียรขอบกระจก	5	5	-	-	-	-	-	-
733290	ช่างฝีมือหัตถกรรมสิ่งทอ เครื่องหนัง และ ผลิตภัณฑ์ที่เกี่ยวข้องอื่น ๆ	7	2	-	-	-	-	-	5
734190	ช่างเรียงตัวพิมพ์ ช่างจัด ตัวพิมพ์ และผู้ปฏิบัติงานที่ เกี่ยวข้อง	20	-	20	-	-	-	-	-
743590	ช่างสร้างแบบและช่างตัด เครื่องแต่งกายอื่น ๆ	1	-	-	1	-	-	-	-
743790	ช่างหุ้มเบาะเครื่องเรือน เฟอร์นิเจอร์ และ ผู้ปฏิบัติงานที่เกี่ยวข้องอื่น ๆ	18	1	17	-	-	-	-	-
8. ผู้ปฏิบัติงานในโรงงาน ผู้ ควบคุมเครื่องจักรและ		304	32	135	7	7	4	-	119
815220	ผู้ต้มเคียว (กรรมวิธีทาง เคมีและกรรมวิธีที่ เกี่ยวข้อง) , ผู้ควบคุมหม้อ ต้มเคียว	1	-	-	-	-	-	-	1
815932	ผู้ทำยางเครป , ผู้ทำยาง เครปจากเศษยางดิบ	2	2	-	-	-	-	-	-
826220	ช่างทำบัตรทอผ้ายกดอก แบบแจกการ์ดh	1	-	-	-	1	-	-	-
826270	ช่างปรับตั้งเครื่องถัก	2	-	2	-	-	-	-	-
826320	พนักงานเย็บจักร อุตสาหกรรม	121	6	50	-	-	-	-	65
826390	ช่างเย็บ ช่างปักด้วย เครื่องจักรอื่น ๆ	2	-	1	-	-	-	-	1
826455	พนักงานซักรีดของโรงแรม	7	-	4	-	-	2	-	1
827430	ผู้ควบคุมเครื่องผลิตบะหมี่ สำเร็จรูป	6	6	-	-	-	-	-	-
827510	ผู้ควบคุมเครื่องแปรรูป อาหารและเครื่องต้มจาก พืช ผัก ผลไม้ในภาชนะ บรรจุปิดสนิท (กระป๋อง ขวดแก้ว ฯลฯ)	13	4	9	-	-	-	-	-
827890	ผู้ควบคุมเครื่องจักรในการ ผลิตเบียร์ เหล้า ไวน์และ เครื่องดื่มอื่น ๆ	3	-	3	-	-	-	-	-
828220	ช่างประกอบอุปกรณ์ ชิ้นส่วนทางไฟฟ้า (มอเตอร์ , ไดนาโม , หม้อแปลง ไฟฟ้า, เครื่องใช้สำนักงาน , เครื่องใช้ในบ้านเรือน , ลิฟท์, แยกควบคุมไฟฟ้า)	6	-	1	-	5	-	-	-
828490	ผู้ประกอบผลิตภัณฑ์โลหะ ยางและพลาสติก	1	-	1	-	-	-	-	-

ประเภทอาชีพ		ระดับการศึกษา							
		รวม	ประถม และต่ำกว่า	มัธยม	ปวช.	ปวส./ อนุปริญญา	ปริญญา ตรี	ปริญญา โท	ไม่ระบุ
829090	ผู้บรรจุหีบห่อและปิดฉลาก อื่น ๆ	3	3	-	-	-	-	-	-
831230	พนักงานให้สัญญาณรถไฟ	0	-	-	-	-	-	-	-
832210	พนักงานขับรถยนต์	14	-	4	-	1	2	-	7
832230	พนักงานขับรถบรรทุกขนาดเล็ก , พนักงานขับรถตู้	61	10	33	2	-	-	-	16
832290	ผู้ขับรถยนต์ รถรับจ้าง และ รถตู้ อื่น ๆ	4	-	4	-	-	-	-	-
832320	พนักงานขับรถยนต์ โดยสารประจำทาง	2	-	-	-	-	-	-	2
832420	พนักงานขับรถบรรทุกทุกและ รถตู้ขนาดใหญ่	42	1	21	-	-	-	-	20
832430	พนักงานขับรถดั้มพ์ , พนักงานขับรถกระบะเทหลัง	10	-	1	5	-	-	-	4
833420	พนักงานขับรถยก (fork lift)	3	-	1	-	-	-	-	2
9. อาชีพงานพื้นฐาน		3,737	469	1,909	73	60	17	2	1,207
913230	พนักงานล้างจานด้วยมือ	28	2	20	-	-	1	-	5
914120	ผู้ทำความสะอาดอาคาร , พนักงานทำความสะอาด อาคาร	337	84	89	6	3	4	-	151
914230	ผู้ทำความสะอาด ยานพาหนะด้วยมือ	1	-	-	-	-	-	-	1
915120	พนักงานส่งหนังสือ	35	-	4	1	30	-	-	-
915140	พนักงานยกกระเป๋า , พนักงานขนสัมภาระ	14	-	10	-	-	2	-	2
915190	พนักงานจัดส่งสินค้าอื่น ๆ	24	3	12	1	3	-	-	5
931220	แรงงานก่อสร้างถนน เขื่อน และอื่น ๆ ที่เกี่ยวข้อง	40	5	27	-	-	-	-	8
931330	แรงงานก่อสร้างอาคาร สิ่งปลูกสร้างต่าง ๆ	17	10	-	2	-	-	-	5
932130	แรงงานด้านการประกอบ	17	-	17	-	-	-	-	-
932220	แรงงานบรรจุผลิตภัณฑ์	20	16	4	-	-	-	-	-
932290	แรงงานด้านการผลิต	3,121	347	1,653	61	24	10	2	1,024
933390	ผู้ขนส่งสินค้าอื่น ๆ	83	2	73	2	-	-	-	6

ที่มา : กองวิจัยตลาดแรงงาน กรมการจัดหางาน

ตาราง 5 การออกจากงาน จำแนกตามอุตสาหกรรมและระดับการศึกษา ไตรมาสที่ 1 ปี 2556

ประเภทอุตสาหกรรม	ระดับการศึกษา							
	รวม	ประถม และต่ำกว่า	มัธยม	ปวช.	ปวส./ อนุปริญญา	ปริญญา ตรี	ปริญญา โท	ไม่ระบุ
ผลรวมทั้งหมด	8,293	958	3,336	459	835	708	27	1,970
A เกษตรกรรม การป่าไม้และการประมง	46	2	-	-	4	27	-	13
01261 การปลูกปาล์มน้ำมัน	3	-	-	-	3	-	-	-
01291 การปลูกต้นยางพารา	1	-	-	-	-	1	-	-
01450 การเลี้ยงสุกร	25	-	-	-	-	25	-	-
01461 การเลี้ยงไก่ไข่	1	-	-	-	1	-	-	-
01499 การเลี้ยงสัตว์ประเภทอื่น ๆ ซึ่งมีได้ จัดประเภทไว้ในที่อื่น	6	2	-	-	-	-	-	4
03212 การเพาะเลี้ยงกุ้งทะเล	10	-	-	-	-	1	-	9
B การทำเหมืองแร่และเหมืองหิน	3	-	-	-	-	-	-	3
08999 การทำเหมืองแร่และเหมืองหินอื่น ๆ ซึ่งมิได้จัดประเภทไว้ในที่อื่น	3	-	-	-	-	-	-	3
C การผลิต	4,213	695	1,780	200	198	280	25	1,035
10120 การฆ่าและการบรรจุเนื้อสัตว์ปีก	17	-	-	-	-	17	-	-
10211 การผลิตปลาและผลิตภัณฑ์จากปลา สด แช่เย็นหรือแช่แข็ง	393	142	135	-	-	46	22	48
10212 การผลิตสัตว์น้ำและผลิตภัณฑ์สัตว์ น้ำ (ยกเว้น ปลา) สด แช่เย็นหรือแช่ แข็ง	2	-	-	-	-	-	-	2
10221 การผลิตปลาบรรจุกระป๋อง	141	-	-	-	-	-	-	141
10291 การผลิตผลิตภัณฑ์สัตว์น้ำด้วยการ อบแห้ง การรมควัน การทำเค็ม การ หมักในน้ำเกลือหรือน้ำส้มสายชู	36	2	-	4	8	1	-	21
10293 การผลิตน้ำปลาและผลิตภัณฑ์สัตว์ น้ำที่ได้จากการหมัก	29	4	21	4	-	-	-	-
10294 การผลิตปลาป่นสำหรับใช้เป็น อาหารสัตว์	5	-	-	-	-	-	-	5
10301 การผลิตผลไม้และผักแช่แข็ง	27	6	6	6	2	7	-	-
10302 การผลิตผลไม้และผักบรรจุกระป๋อง	127	-	41	25	-	1	-	60
10303 การผลิตน้ำผลไม้และน้ำผัก	65	49	13	2	-	1	-	-
10304 การถนอมผลไม้ หรือผัก โดยการ เค็ม การอบแห้ง การแช่ในน้ำมันหรือ ในน้ำส้มสายชู	15	-	12	-	2	1	-	-
10309 การแปรรูปและการถนอมผลไม้และ ผักด้วยวิธีอื่น ๆ ซึ่งมีได้จัดประเภทไว้ ในที่อื่น	53	50	2	1	-	-	-	-
10414 การผลิตน้ำมันมะพร้าว	41	-	16	12	1	12	-	-
10420 การผลิตน้ำมันปาล์ม	23	-	-	-	16	6	-	1
10615 การผลิตแป้งจากเมล็ดธัญพืชอื่น ๆ ซึ่งมิได้จัดประเภทไว้ในที่อื่น	5	-	1	2	-	-	-	2
10622 การผลิตสตาร์ชมันสำปะหลัง	1	-	1	-	-	-	-	-
10711 การผลิตขนมปัง เค้กและเพสตรี	1	-	-	-	-	1	-	-
10713 การผลิตขนมไทยประเภทอบ	1	-	1	-	-	-	-	-
10722 การผลิตน้ำตาลบริสุทธิ์	99	-	-	1	-	1	-	97
10743 การผลิตผลิตภัณฑ์อาหารจำพวก แป้งชนิดสำเร็จรูปและกึ่งสำเร็จรูป	14	6	7	-	-	1	-	-
10751 การผลิตอาหารปรุงสำเร็จแช่แข็ง	418	7	267	6	-	13	-	125
10752 การผลิตอาหารปรุงสำเร็จบรรจุใน ภาชนะปิดสนิทโดยวิธีสุญญากาศ	11	-	7	-	2	2	-	-
10771 การผลิตเครื่องเทศและเครื่องแกง สำเร็จรูป	7	-	7	-	-	-	-	-
10773 การผลิตซีอิ๊ว	9	-	-	3	-	-	-	6
10774 การผลิตผงชูรส	11	-	10	1	-	-	-	-

ประเภทอุตสาหกรรม	ระดับการศึกษา								
	รวม	ประถม และต่ำกว่า	มัธยม	ปวช.	ปวส./ อนุปริญญา	ปริญญา ตรี	ปริญญา โท	ไม่ระบุ	
10795	การผลิตน้ำแข็งเพื่อการบริโภค	5	-	-	-	-	-	-	5
10799	การผลิตผลิตภัณฑ์อาหารอื่น ๆ ซึ่ง มิได้จัดประเภทไว้ในที่อื่น	6	3	-	3	-	-	-	-
10801	การผลิตอาหารสำเร็จรูปสำหรับสัตว์ เลี้ยง	180	1	3	1	11	4	-	160
10802	การผลิตอาหารสำเร็จรูปสำหรับเลี้ยง ปศุสัตว์ในฟาร์ม	96	15	34	2	3	4	-	38
11012	การผลิตสราผสม	2	-	-	-	-	-	-	2
11022	การผลิตไวน์ผลไม้ (ยกเว้น องุ่น)	7	-	2	-	-	5	-	-
11049	การผลิตเครื่องดื่มที่ไม่มีแอลกอฮอล์ อื่น ๆ ซึ่งมิได้จัดประเภทไว้ในที่อื่น	37	6	20	8	1	2	-	-
13112	การปั่นด้ายจากเส้นใยธรรมชาติ	23	10	13	-	-	-	-	-
13113	การปั่นด้ายจากเส้นใยสังเคราะห์	6	4	2	-	-	-	-	-
13139	การตกแต่งสำเร็จสิ่งทอด้วยวิธีอื่น ๆ ซึ่งมิได้จัดประเภทไว้ในที่อื่น	10	-	-	-	-	-	-	10
13929	การผลิตวัสดุสิ่งทอสำเร็จรูปอื่น ๆ ยกเว้น เครื่องแต่งกาย ซึ่งมิได้จัด ประเภทไว้ในที่อื่น	276	104	7	-	1	4	-	160
13999	การผลิตสิ่งทออื่น ๆ ซึ่งมิได้จัด ประเภทไว้ในที่อื่น	19	-	12	-	7	-	-	-
14112	การผลิตเสื้อผ้าชั้นนอก	2	-	-	-	-	-	-	2
14113	การผลิตชุดชั้นในและชุดนอน	3	-	-	-	1	2	-	-
14120	การตัดเย็บเสื้อผ้าตามคำสั่งของลูกค้า	105	2	87	1	-	-	-	15
15121	การผลิตผลิตภัณฑ์ประเภทกระเป๋า	3	1	-	-	1	1	-	-
16101	การเลื่อยไม้	4	-	-	1	-	-	-	3
16210	การผลิตแผ่นไม้บางและผลิตภัณฑ์ไม้	27	-	6	2	2	8	-	9
16220	การผลิตโครงสร้างที่ใช้ในการ ก่อสร้าง และเครื่องประกอบอาคาร	3	1	-	-	-	-	-	2
16299	การผลิตผลิตภัณฑ์จากไม้และไม้ กึ่งกึ่ง ซึ่งมิได้จัดประเภทไว้ในที่อื่น	1	-	1	-	-	-	-	-
17012	การผลิตกระดาษและกระดาษแข็ง	40	10	-	-	-	-	-	30
17020	การผลิตกระดาษลอนลูกฟูกและ กระดาษแข็งลอนลูกฟูก และการ ผลิตกล่องจากกระดาษและกระดาษ แข็ง	20	-	16	2	-	2	-	-
18111	การพิมพ์หนังสือพิมพ์ และวารสาร อื่น ๆ	2	-	2	-	-	-	-	-
18119	การพิมพ์อื่น ๆ ซึ่งมิได้จัดประเภทไว้ ในที่อื่น	4	-	-	-	1	3	-	-
20111	การผลิตก๊าซที่ใช้ในงานอุตสาหกรรม	6	-	2	-	-	2	-	2
20112	การผลิตสีย้อมผ้าและสีผง	18	12	5	-	-	1	-	-
20115	การผลิตเคมีภัณฑ์อินทรีย์ขั้นมูลฐาน อื่น ๆ	13	10	3	-	-	-	-	-
20232	การผลิตเครื่องหอม เครื่องสำอาง และผลิตภัณฑ์ในห้องน้ำ	5	-	-	-	3	2	-	-
21001	การผลิตเภสัชภัณฑ์และเคมีภัณฑ์ที่ ใช้รักษาโรค	78	-	70	-	1	6	-	1
22111	การผลิตยางล้อและยางใน	7	1	-	1	1	3	-	1
22112	การผลิตดอกยางและการซ่อมสร้าง ยางล้อ	1	-	-	1	-	-	-	-
22191	การผลิตยางแผ่น และยางแท่ง	88	77	-	4	-	7	-	-
22192	การผลิตน้ำยางข้น	4	-	-	1	-	1	-	2

ประเภทอุตสาหกรรม	ระดับการศึกษา								
	รวม	ประถม และต่ำกว่า	มัธยม	ปวช.	ปวส./ อนุปริญญา	ปริญญา ตรี	ปริญญา โท	ไม่ระบุ	
22199 การผลิตผลิตภัณฑ์ยางอื่น ๆ ซึ่งมีได้ จัดประเภทไว้ในที่อื่น	3	-	-	-	-	-	-	-	3
22210 การผลิตผลิตภัณฑ์ที่ใช้ในการ ก่อสร้าง/ประกอบอาคารที่ทำจาก พลาสติก	6	-	2	4	-	-	-	-	-
22220 การผลิตบรรจุภัณฑ์พลาสติก	3	2	1	-	-	-	-	-	-
22299 การผลิตผลิตภัณฑ์พลาสติกอื่น ๆ ซึ่งมิได้จัดประเภทไว้ในที่อื่น	75	33	12	3	3	9	-	-	15
23101 การผลิตแก้ว/กระจกแผ่น	10	5	5	-	-	-	-	-	-
23923 การผลิตเครื่องสุขภัณฑ์เซรามิก	8	8	-	-	-	-	-	-	-
23931 การผลิตผลิตภัณฑ์เครื่องใช้บนโต๊ะ อาหารที่ทำจากเซรามิก	8	-	8	-	-	-	-	-	-
23939 การผลิตผลิตภัณฑ์เครื่องเคลือบ ปอร์ซเลนและเซรามิกชนิดอื่น ๆ ซึ่ง มิได้จัดประเภทไว้ในที่อื่น	88	31	3	1	2	5	-	-	46
23953 การผลิตคอนกรีตผสมเสร็จ	7	-	4	-	1	2	-	-	-
24109 การผลิตเหล็กและเหล็กกล้าขั้นมูล ฐานอื่น ๆ ซึ่งมีได้จัดประเภทไว้ในที่ อื่น	11	4	2	3	2	-	-	-	-
24320 การหล่อโลหะที่ไม่ใช่เหล็กและ เหล็กกล้า	124	15	98	-	8	3	-	-	-
25112 การผลิตโลหะที่เป็นโครงสร้างของ การก่อสร้างอาคาร	36	6	15	2	6	7	-	-	-
25113 การผลิตประตู หน้าต่าง กรอบประตู หน้าต่าง ประตูใหญ่ และผลิตภัณฑ์ ที่คล้ายกันที่ทำจากโลหะ	49	-	26	-	4	11	1	-	7
25119 การผลิตผลิตภัณฑ์อื่น ๆ ที่มี โครงสร้างเป็นโลหะ ซึ่งมีได้จัด ประเภทไว้ในที่อื่น	2	-	-	2	-	-	-	-	-
25910 การผลิตผลิตภัณฑ์โลหะโดยวิธีการตี การอัด การดัดพับและการรีด การผสมโลหะผง	53	-	46	6	-	-	-	1	-
25921 การตกแต่งและการเคลือบโลหะ	8	-	8	-	-	-	-	-	-
25922 การกลึงกัดไสโลหะ	20	-	20	-	-	-	-	-	-
25949 การผลิตกระป๋องโลหะและบรรจุ ภัณฑ์อื่น ๆ ที่ทำจากโลหะ ซึ่งมีได้ จัดประเภทไว้ในที่อื่น	14	-	12	-	2	-	-	-	-
25952 การผลิตโซ่ ลวดสปริง สลักเกลียว และตะปูควง	67	52	-	3	1	11	-	-	-
25993 การผลิตตู้นิรภัยและเครื่องใช้ สำนักงานที่ทำจากโลหะ (ยกเว้น เฟอร์นิเจอร์)	2	-	1	1	-	-	-	-	-
26109 การผลิตส่วนประกอบอิเล็กทรอนิกส์ อื่น ๆ ซึ่งมีได้จัดประเภทไว้ในที่อื่น	545	1	540	-	4	-	-	-	-
26303 การผลิตอุปกรณ์สื่อสารข้อมูลที่ใช้ ในการส่งสัญญาณอิเล็กทรอนิกส์ไป ตามสายหรือออกอากาศ	2	-	-	1	-	1	-	-	-
26401 การผลิตเครื่องรับโทรทัศน์	7	-	-	-	-	7	-	-	-
27101 การผลิตมอเตอร์ไฟฟ้าและเครื่อง กำเนิดไฟฟ้า	4	-	4	-	-	-	-	-	-
27102 การผลิตหม้อแปลงไฟฟ้า	6	-	3	-	1	2	-	-	-
27200 การผลิตแบตเตอรี่ และหม้อสะสม ไฟฟ้า	2	-	2	-	-	-	-	-	-
27501 การผลิตเครื่องใช้ไฟฟ้าชนิดใช้ใน ครัวเรือน (ยกเว้น ประเภทผลิตความ ร้อนด้วยไฟฟ้า)	6	-	3	-	2	1	-	-	-

	ประเภทอุตสาหกรรม	ระดับการศึกษา							
		รวม	ประถม และต่ำกว่า	มัธยม	ปวช.	ปวส./ อนุปริญญา	ปริญญา ตรี	ปริญญา โท	ไม่ระบุ
27503	การผลิตเครื่องใช้ในครัวเรือน ประเภทผลิตความร้อนที่ไม่ต้องใช้ ไฟฟ้า	6	-	3	2	1	-	-	-
27902	การผลิตอุปกรณ์ให้สัญญาณแบบ ไฟฟ้า	18	-	-	-	16	2	-	-
27909	การผลิตอุปกรณ์ไฟฟ้าอื่น ๆ ซึ่งมีได้ จัดประเภทไว้ในที่อื่น	2	-	-	2	-	-	-	-
28110	การผลิตเครื่องยนต์และเครื่องกังหัน ยกเว้น เครื่องยนต์ที่ใช้กับอากาศยาน ยานยนต์และจักรยานยนต์	20	5	14	-	1	-	-	-
28191	การผลิตเครื่องทำความเย็น	1	-	1	-	-	-	-	-
28199	การผลิตเครื่องจักรอื่น ๆ ที่ใช้งาน ทั่วไป ซึ่งมีได้จัดประเภทไว้ในที่อื่น	12	-	7	2	1	2	-	-
28219	การผลิตเครื่องจักรอื่น ๆ ที่ใช้ในทาง การเกษตรและการป่าไม้ (ยกเว้น แทรกเตอร์ที่ใช้ในทางการเกษตร)	13	-	-	-	10	3	-	-
28221	การผลิตเครื่องจักรที่ใช้ในการขึ้นรูป โลหะ	1	-	-	-	1	-	-	-
28299	การผลิตเครื่องจักรเพื่อใช้งานเฉพาะ อย่างอื่น ๆ ซึ่งมีได้จัดประเภทไว้ใน ที่อื่น	4	-	1	-	3	-	-	-
29302	การผลิตอุปกรณ์ไฟฟ้าสำหรับยาน ยนต์	2	-	-	-	-	2	-	-
29309	การผลิตชิ้นส่วนและอุปกรณ์เสริม อื่น ๆ สำหรับยานยนต์ ซึ่งมีได้จัด ประเภทไว้ในที่อื่น	174	-	20	71	51	21	-	11
30912	การผลิตเครื่องยนต์ ชิ้นส่วนและ อุปกรณ์เสริมสำหรับจักรยานยนต์	109	3	81	2	6	16	1	-
31001	การผลิตเฟอร์นิเจอร์ไม้	12	7	3	-	-	2	-	-
31009	การผลิตเฟอร์นิเจอร์ที่ทำจากวัสดุ อื่น ๆ (ยกเว้น หิน คอนกรีตหรือเซรามิก)	3	-	-	-	-	-	-	3
32111	การผลิตเครื่องประดับจากอัญมณี และโลหะมีค่า	2	-	2	-	-	-	-	-
32909	การผลิตผลิตภัณฑ์อื่น ๆ ซึ่งมีได้จัด ประเภทไว้ในที่อื่น	9	-	-	-	4	5	-	-
33151	การซ่อมเรือ	1	-	1	-	-	-	-	-
33200	การติดตั้งเครื่องจักรอุตสาหกรรม และอุปกรณ์	6	-	-	1	4	1	-	-
F	การก่อสร้าง	208	62	45	4	21	16	-	60
41001	การก่อสร้างอาคารที่พักอาศัย	191	61	43	3	16	13	-	55
41002	การก่อสร้างอาคารที่ไม่ใช่ที่พักอาศัย	5	-	-	-	-	-	-	5
42101	การก่อสร้างถนน สะพานและอุโมงค์	1	-	-	-	-	1	-	-
42909	การก่อสร้างโครงการวิศวกรรมโยธา อื่น ๆ ซึ่งมีได้จัดประเภทไว้ในที่อื่น	1	-	-	-	1	-	-	-
43120	การเตรียมสถานที่ก่อสร้าง	1	-	-	-	-	1	-	-
43210	การติดตั้งไฟฟ้า	4	-	-	-	3	1	-	-
43221	การติดตั้งระบบประปาและระบายน้ำ	4	1	1	1	1	-	-	-
43223	การติดตั้งระบบระบายอากาศ	1	-	1	-	-	-	-	-
G	การขายส่งและการขายปลีก การซ่อม ยานยนต์และจักรยานยนต์	2,010	130	857	136	144	175	2	566
45101	การขายยานยนต์ใหม่ชนิดรถยนต์นั่ง ส่วนบุคคล รถกระบะ รถตู้และรถ ขนาดเล็กที่คล้ายกัน	49	-	1	11	23	12	2	-

ประเภทอุตสาหกรรม	ระดับการศึกษา								
	รวม	ประถม และต่ำกว่า	มัธยม	ปวช.	ปวส./ อนุปริญญา	ปริญญา ตรี	ปริญญา โท	ไม่ระบุ	
46639 การขายส่งวัสดุก่อสร้างอื่น ๆ ซึ่งมีได้ จัดประเภทไว้ในที่อื่น	33	-	8	2	-	5	-	18	
46692 การขายส่งปุ๋ยและเคมีภัณฑ์ทางการ เกษตร	19	4	10	1	1	2	-	1	
46699 การขายส่งผลิตภัณฑ์อื่น ๆ ซึ่งมีได้ จัดประเภทไว้ในที่อื่น	4	3	1	-	-	-	-	-	
46900 การขายส่งสินค้าทั่วไป	42	-	35	2	5	-	-	-	
47111 ซุปเปอร์มาร์เก็ต	72	-	2	2	-	68	-	-	
47112 ดิสเคาท์สโตร์/ซูเปอร์เซ็นเตอร์/ ไฮเปอร์มาร์เก็ต	10	-	5	2	1	2	-	-	
47190 การขายปลีกสินค้าอื่น ๆ ในร้านค้า ทั่วไป	383	16	56	1	23	6	-	281	
47215 ร้านขายปลีกผลิตภัณฑ์ขนมอบ	11	-	10	1	-	-	-	-	
47411 ร้านขายปลีกคอมพิวเตอร์และ อุปกรณ์ต่อพ่วงคอมพิวเตอร์	4	-	-	-	2	1	-	1	
47524 ร้านขายปลีกวัสดุก่อสร้างอื่น ๆ	14	-	-	14	-	-	-	-	
47591 ร้านขายปลีกเฟอร์นิเจอร์ชนิดใหม่ใน ครัวเรือน	105	27	11	2	-	5	-	60	
47611 ร้านขายปลีกหนังสือ หนังสือพิมพ์ วารสารและนิตยสาร	4	-	4	-	-	-	-	-	
47612 ร้านขายปลีกเครื่องเขียนและ เครื่องใช้สำนักงาน	7	-	5	-	2	-	-	-	
47723 ร้านขายปลีกเครื่องสำอาง	5	-	-	-	-	5	-	-	
47731 ร้านขายปลีกนาฬิกา แวนดาและ อุปกรณ์ถ่ายภาพ	6	-	2	-	-	4	-	-	
H การขนส่งและสถานที่เก็บสินค้า	476	10	19	5	378	3	-	61	
49202 การขนส่งผู้โดยสารทางรถโดยสาร ประจำทางระหว่างกรุงเทพฯ กับ จังหวัดอื่น	10	10	-	-	-	-	-	-	
49310 การขนส่งผู้โดยสารในเขตเมืองและ ปริมณฑล ยกเว้นทางรถโดยสาร ประจำทาง	2	-	2	-	-	-	-	-	
49329 การขนส่งผู้โดยสารทางบกอื่น ๆ ซึ่ง มิได้จัดประเภทไว้ในที่อื่น	5	-	-	4	1	-	-	-	
49332 การขนส่งผลิตภัณฑ์ปิโตรเลียมทาง ถนน	2	-	2	-	-	-	-	-	
49339 การขนส่งสินค้าอื่น ๆ ทางถนน ซึ่ง มิได้จัดประเภทไว้ในที่อื่น	7	-	4	-	-	1	-	2	
52231 กิจกรรมการดำเนินงานของสนามบิน (ยกเว้น การขนถ่ายสินค้า)	377	-	-	-	375	2	-	-	
52292 กิจกรรมของตัวแทนผู้รับจัดการ ขนส่งสินค้าและตัวแทนออกของ (ตัวแทนดำเนินพิธีการศุลกากร)	72	-	10	1	2	-	-	59	
53200 กิจกรรมการรับส่งเอกสาร/สิ่งของ	1	-	1	-	-	-	-	-	
I ที่พักแรมและบริการด้านอาหาร	760	32	410	45	38	134	-	101	
55101 โรงแรม รีสอร์ท และห้องชุด	514	25	234	37	33	91	-	94	
55901 การบริการห้องพักหรือที่พักอาศัย สำหรับนักเรียน/นักศึกษา	6	-	3	3	-	-	-	-	
56101 การบริการด้านอาหารในภัตตาคาร/ ร้านอาหาร	240	7	173	5	5	43	-	7	
J ข้อมูลข่าวสารและการสื่อสาร	22	-	5	-	2	14	-	1	
59140 กิจกรรมด้านการจัดฉายภาพยนตร์	6	-	4	-	-	1	-	1	
61101 การบริการอินเทอร์เน็ตแบบใช้สาย	-	-	-	-	-	-	-	-	
61102 การบริการจัดส่งสัญญาณโทรทัศน์/ วิทยุผ่านสายเคเบิล	3	-	-	-	2	1	-	-	
61301 การบริการจัดส่งสัญญาณรายการ โทรทัศน์/วิทยุผ่านดาวเทียม	1	-	-	-	-	1	-	-	

ประเภทอุตสาหกรรม		ระดับการศึกษา							
		รวม	ประถม และต่ำกว่า	มัธยม	ปวช.	ปวส./ อนุปริญญา	ปริญญา ตรี	ปริญญา โท	ไม่ระบุ
62011	กิจกรรมการจัดทำโปรแกรมเว็บเพจ และเครือข่ายตามวัตถุประสงค์ของผู้ใช้	1	-	-	-	-	1	-	-
62021	กิจกรรมการให้คำปรึกษาทางด้าน ฮาร์ดแวร์	8	-	-	-	-	8	-	-
63120	เวบท่า (Web portals)	2	-	-	-	-	2	-	-
63911	กิจกรรมสำนักข่าวสื่อสิ่งพิมพ์	1	-	1	-	-	-	-	-
K	กิจกรรมทางการเงินและการประกันภัย	15	-	-	1	3	6	-	5
64309	กิจกรรมทางการเงินอื่น ๆ ซึ่งมีได้จัด ประเภทไว้ในที่อื่น	1	-	-	-	-	1	-	-
64921	การให้สินเชื่อเพื่อการค้าและการ ลงทุน	2	-	-	-	-	2	-	-
64924	การให้สินเชื่อบัตรเครดิต	10	-	-	1	1	3	-	5
65110	การประกันชีวิต	2	-	-	-	2	-	-	-
L	กิจกรรมเกี่ยวกับอสังหาริมทรัพย์	25	-	-	-	4	9	-	12
68101	การซื้อขายและซื้อขายอสังหาริมทรัพย์ที่ เป็นของตนเองเพื่อการพักอาศัย	13	-	-	-	4	9	-	-
68104	การเช่าและการดำเนินการเกี่ยวกับ อสังหาริมทรัพย์ที่เป็นของตนเองหรือ เช่าจากผู้อื่น ที่ไม่ใช่เพื่อเป็นที่พัก อาศัย	12	-	-	-	-	-	-	12
M	กิจกรรมวิชาชีพ วิทยาศาสตร์และ กิจกรรมทางวิชาการ	269	-	151	63	24	15	-	16
69100	กิจกรรมทางกฎหมาย	72	-	72	-	-	-	-	-
69200	กิจกรรมเกี่ยวกับบัญชี การทำบัญชี และการตรวจสอบบัญชี การให้ คำปรึกษาด้านภาษี	5	-	-	-	2	3	-	-
70100	กิจกรรมของสำนักงานใหญ่	66	-	24	30	7	5	-	-
70202	กิจกรรมให้คำปรึกษาด้านการบริหาร จัดการการเงิน	66	-	24	30	7	5	-	-
71103	กิจกรรมงานธรณีฟิสิกส์ ธรณีวิทยา และการให้คำปรึกษาที่เกี่ยวข้อง	7	-	-	-	7	-	-	-
72102	การวิจัยและพัฒนาเชิงทดลองด้าน เทคโนโลยีชีวภาพ	3	-	1	1	-	1	-	-
73101	กิจกรรมของบริษัทโฆษณา	-	-	30	2	-	-	-	-
74109	กิจกรรมการออกแบบเฉพาะด้านอื่น ๆ ซึ่งมิได้จัดประเภทไว้ในที่อื่น	-	-	-	-	-	-	-	16
74902	กิจกรรมการให้คำปรึกษาด้าน สิ่งแวดล้อม	-	-	-	-	1	1	-	-
N	กิจกรรมการบริหารและบริการสนับสนุน อื่น ๆ	141	19	33	2	2	2	-	83
77309	การให้เช่าและการให้เช่าแบบลีสซิง เครื่องจักร อุปกรณ์และสินค้าที่จับ ต้องได้อื่น ๆ ซึ่งมีได้จัดประเภทไว้ ในที่อื่น	-	-	-	-	-	-	-	-
79110	ตัวแทนธุรกิจการเดินทาง	4	-	-	2	2	-	-	-
80100	กิจกรรมการรักษาความปลอดภัย ส่วนบุคคล	52	19	18	-	-	-	-	15
81210	การบริการทำความสะอาดทั่วไปของ ตัวอาคาร	85	-	15	-	-	2	-	68
P	การศึกษา	11	-	-	-	-	-	-	11
85493	กิจกรรมการกวาดวิชาทั่วไป	11	-	-	-	-	-	-	11
Q	กิจกรรมด้านสุขภาพและงานสังคม สงเคราะห์	88	8	32	3	16	26	-	3
86101	กิจกรรมโรงพยาบาล	86	8	30	3	16	26	-	3

ประเภทอุตสาหกรรม		ระดับการศึกษา							
		รวม	ประถม และต่ำกว่า	มัธยม	ปวช.	ปวส./ อนุปริญญา	ปริญญา ตรี	ปริญญา โท	ไม่ระบุ
88901	กิจกรรมการรับเลี้ยงเด็กกลางวัน	2	-	2	-	-	-	-	-
R	ศิลปะ ความบันเทิงและนันทนาการ	4	-	4	-	-	-	-	-
90002	กิจกรรมด้านความบันเทิง	4	-	4	-	-	-	-	-
S	กิจกรรมการบริการด้านอื่น ๆ	2	-	-	-	1	1	-	-
95110	การซ่อมคอมพิวเตอร์และอุปกรณ์ ต่อพ่วง	2	-	-	-	1	1	-	-

ที่มา : กองวิจัยตลาดแรงงาน กรมการจัดหางาน

ตาราง 6 การออกจางาน จำแนกตามอาชีพและระดับการศึกษา ไตรมาสที่ 1 ปี 2556

ประเภทอาชีพ	ระดับการศึกษา							
	รวม	ประถม และต่ำกว่า	มัธยม	ปวช.	ปวส./ อนุปริญญา	ปริญญา ตรี	ปริญญา โท	ไม่ระบุ
ผลรวมทั้งหมด	8,293	958	3,336	459	835	708	27	1,970
1 ผู้บัญญัติกฎหมาย ข้าราชการระดับ อาวุโส, ผู้จัดการ	63	-	2	2	-	43	15	1
122130 ผู้จัดการฝ่ายปฏิบัติการด้านการป่าไม้	10	-	-	-	-	10	-	-
122220 ผู้จัดการฝ่ายผลิต/ฝ่ายปฏิบัติการด้าน การผลิต	2	-	-	-	-	1	-	1
122320 ผู้จัดการฝ่ายการก่อสร้าง	1	-	-	-	-	-	1	-
122530 ผู้จัดการแผนกการผลิตและปฏิบัติการ ในโรงแรม	3	-	1	-	-	2	-	-
122560 ผู้จัดการฝ่ายอาหารและเครื่องดื่ม	2	-	-	-	-	2	-	-
122570 ผู้จัดการแผนกห้องอาหาร บาร์และจัด เลี้ยง	1	-	-	-	-	1	-	-
122720 ผู้จัดการด้านบริการธุรกิจ (สถาบัน การเงิน , ประกันภัย , อสังหาริมทรัพย์)	13	-	-	-	-	1	12	-
123120 ผู้จัดการฝ่ายการเงินและการบัญชี	3	-	-	-	-	3	-	-
123130 ผู้จัดการฝ่ายบริหารทั่วไป	1	-	-	-	-	-	1	-
123220 ผู้จัดการฝ่ายบุคคล	4	-	-	-	-	4	-	-
123320 ผู้จัดการฝ่ายขาย , ผู้จัดการฝ่าย ส่งเสริมการขาย	9	-	-	1	-	8	-	-
123330 ผู้จัดการฝ่ายการตลาด	1	-	-	-	-	-	1	-
123520 ผู้จัดการฝ่ายจัดซื้อและวัสดุ , ผู้จัดการฝ่ายจัดหา	1	-	-	-	-	1	-	-
123530 ผู้จัดการฝ่ายพัสดุ , ผู้จัดการฝ่าย คลังสินค้า	1	-	-	-	-	1	-	-
123720 ผู้จัดการฝ่ายวิจัยและพัฒนา	1	-	-	-	-	1	-	-
123830 ผู้จัดการด้านระบบคอมพิวเตอร์	1	-	-	-	-	1	-	-
123990 ผู้จัดการฝ่ายอื่น ๆ ที่มีได้จัดประเภท ไว้ในที่อื่น	8	-	1	1	-	6	-	-
131220 ผู้จัดการทั่วไปด้านการผลิต	1	-	-	-	-	1	-	-
2 ผู้ประกอบวิชาชีพด้านต่าง ๆ	161	-	4	11	23	122	-	1
213210 โปรแกรมเมอร์ (นักเขียนโปรแกรม, โปรแกรมเมอร์ระบบ)	3	-	-	-	-	3	-	-
213220 เว็บบาสเตอร์ (นักออกแบบเว็บไซต์)	2	-	-	-	-	2	-	-
213990 ผู้ประกอบวิชาชีพด้านคอมพิวเตอร์	2	-	-	-	1	1	-	-
214120 สถาปนิกงานอาคาร	3	-	-	-	-	3	-	-
214215 วิศวกรโยธา (การก่อสร้าง)	6	-	-	1	3	2	-	-
214290 วิศวกรโยธาอื่นๆ	3	-	-	-	-	3	-	-
214310 วิศวกรไฟฟ้าทั่วไป	7	-	-	2	1	4	-	-
214510 วิศวกรเครื่องจักรกลทั่วไป	2	-	-	-	-	2	-	-
214530 วิศวกรเครื่องจักรกลทางอุตสาหกรรม	14	-	-	-	1	13	-	-
214580 วิศวกรเครื่องกล(ก่อสร้าง)	2	-	-	-	1	1	-	-
214582 วิศวกรเครื่องกล(บำรุงรักษา)	3	-	-	2	-	1	-	-
214690 วิศวกรเคมีอื่น ๆ	1	-	-	-	-	1	-	-
214810 นักสำรวจทั่วไป	1	-	-	-	1	-	-	-
214830 นักสำรวจพื้นดิน	2	-	1	1	-	-	-	-
214910 วิศวกรอุตสาหกรรม	1	-	-	-	-	1	-	-
214925 วิศวกรคุณภาพ;วิศวกรควบคุมคุณภาพ	2	-	-	-	-	2	-	-
214930 วิศวกรอุตสาหกรรมการผลิต;วิศวกร อุตสาหกรรมโรงงาน	1	-	-	-	-	1	-	-
214990 สถาปนิกวิศวกรและผู้ประกอบ วิชาชีพที่เกี่ยวข้อง	17	-	-	-	-	17	-	-
221255 นักเทคนิคการแพทย์	3	-	2	-	-	1	-	-

ประเภทอาชีพ	ระดับการศึกษา								
	รวม	ประถม และต่ำกว่า	มัธยม	ปวช.	ปวส./ อนุปริญญา	ปริญญา ตรี	ปริญญา โท	ไม่ระบุ	
221360	นักสัตวบาล	25	-	-	-	-	25	-	-
222350	สัตวแพทย์ปศุสัตว์	10	-	-	-	-	10	-	-
222420	เภสัชกรโรงพยาบาล	5	-	-	-	-	4	-	1
222430	เภสัชกรการอุตสาหกรรม	2	-	-	-	-	2	-	-
223010	พยาบาลวิชาชีพทั่วไป	15	-	-	-	-	15	-	-
235990	ผู้ประกอบวิชาชีพด้านการสอนอื่น ๆ ที่มีได้จัดประเภทไว้ในที่อื่น	1	-	1	-	-	-	-	-
241930	เจ้าหน้าที่ประชาสัมพันธ์/นัก ประชาสัมพันธ์	11	-	-	2	9	-	-	-
241940	นักวิเคราะห์ตลาด	10	-	-	-	4	6	-	-
241960	นักการตลาด ; เจ้าหน้าที่การตลาด	1	-	-	-	-	1	-	-
241970	เจ้าหน้าที่บริหารงานลูกค้า	3	-	-	3	-	-	-	-
244420	ล่าม	3	-	-	-	-	3	-	-
3	ช่างเทคนิคและผู้ปฏิบัติงานที่เกี่ยวข้อง	781	1	100	46	448	176	1	9
311320	ช่างเทคนิควิศวกรรมไฟฟ้า (สายส่ง ไฟฟ้ากำลัง)	1	-	-	-	-	1	-	-
311410	ช่างเทคนิควิศวกรรมอิเล็กทรอนิกส์	5	-	-	2	3	-	-	-
311430	ช่างเทคนิควิศวกรรมคอมพิวเตอร์	6	-	-	-	4	2	-	-
311520	ช่างเทคนิควิศวกรรม เครื่องยนต์ เครื่องจักรและอุปกรณ์	2	-	-	2	-	-	-	-
311550	นักสำรวจทางทะเล	375	-	-	-	375	-	-	-
311585	ช่างเทคนิควิศวกรรมระบบทำความ เย็น	9	-	1	4	-	1	-	3
311890	ช่างเขียนแบบอื่น ๆ	6	-	-	-	3	3	-	-
311920	ช่างเทคนิคควบคุมประสิทธิภาพ (อุตสาหกรรมการผลิต)	2	-	-	-	2	-	-	-
311960	ช่างเทคนิคการสำรวจ (ปริมาณ)	2	-	-	-	2	-	-	-
312220	ผู้ปฏิบัติงานด้านระบบคอมพิวเตอร์ (เจ้าหน้าที่ควบคุมคอมพิวเตอร์ , ประมวลผลข้อมูล)	7	-	-	-	1	6	-	-
313260	ผู้ควบคุมสัญญาณ	1	-	-	-	-	1	-	-
313290	เจ้าหน้าที่อุปกรณ์แพรรสภาพกระจาย เสียงและโทรคมนาคมอื่น ๆ	1	-	-	-	-	-	-	1
315210	ผู้ตรวจสอบด้านความปลอดภัยและ สุขอนามัย (ด้านมลภาวะ , สิ่งแวดล้อม , การกำจัดของเสียใน โรงงาน	1	-	-	-	1	-	-	-
315220	ผู้ตรวจสอบความปลอดภัยในการ ทำงาน , เจ้าหน้าที่ความปลอดภัย	14	-	3	-	1	10	-	-
315270	ผู้ตรวจสอบคุณภาพ (ด้านบริการ)	6	-	-	-	-	6	-	-
315290	ผู้ตรวจสอบด้านความปลอดภัย สุขภาพ และคุณภาพผลิตภัณฑ์อื่น ๆ	134	-	52	15	4	63	-	-
323120	ผู้ช่วยพยาบาล	23	-	21	-	-	-	-	2
323190	ผู้ช่วยพยาบาล	4	-	2	-	2	-	-	-
324120	แพทย์แผนโบราณ	2	-	2	-	-	-	-	-
324130	หมอนวดแผนโบราณ	1	-	-	-	-	1	-	-
341120	เจ้าหน้าที่การตลาด (หลักทรัพย์)	22	-	7	-	5	9	1	-
341220	ตัวแทนประกันภัย , นายหน้าประกันภัย	3	-	-	-	2	1	-	-
341520	ตัวแทนขายผลิตภัณฑ์	1	-	-	-	-	1	-	-
341525	พนักงานบริการลูกค้า	21	1	7	-	6	7	-	-
341530	พนักงานขายด้านเทคนิค	3	-	-	-	2	1	-	-
341540	ผู้ให้คำแนะนำและบริการหลังการขาย	4	-	-	-	1	3	-	-
341720	พนักงานประเมินราคา , พนักงานตี ราคา	2	-	-	-	1	1	-	-
341920	ผู้ปฏิบัติงานที่เกี่ยวข้องกับงานด้าน การเงินและการขายที่มีได้จัดประเภท ไว้ในที่อื่น	1	-	-	-	-	1	-	-
342320	นายหน้าจัดหางาน	3	-	-	-	-	3	-	-

ประเภทอาชีพ	ระดับการศึกษา							
	รวม	ประถม และต่ำกว่า	มัธยม	ปวช.	ปวส./ อนุปริญญา	ปริญญา ตรี	ปริญญา โท	ไม่ระบุ
343320 พนักงานบัญชี	110	-	3	21	32	53	-	1
347120 นักออกแบบผลิตภัณฑ์อุตสาหกรรม และพาณิชยกรรม	1	-	-	-	-	-	-	1
347140 ช่างออกแบบเครื่องประดับ	1	-	-	-	-	1	-	-
347150 นักออกแบบเสื้อผ้า, ผลิตภัณฑ์สิ่งทอ สิ่งถัก (นักออกแบบผลิตภัณฑ์สิ่งทอ)	1	-	-	-	1	-	-	-
347190 นักออกแบบซึ่งมิได้จัดประเภทไว้ใน ที่อื่น	3	-	-	2	-	1	-	-
347490 นักแสดงตลก นักมายากล และนัก กายกรรมอื่น ๆ	2	-	2	-	-	-	-	-
347535 เจ้าหน้าที่ดูแลด้านการกีฬา	1	-	-	-	-	-	-	1
4 เสมียน เจ้าหน้าที่	643	9	199	148	111	158	10	8
411320 พนักงานบันทึกข้อมูล , เจ้าหน้าที่ บันทึกข้อมูล	2	-	-	-	-	2	-	-
411520 เลขานุการ	1	-	-	-	-	1	-	-
412130 เจ้าหน้าที่คำนวณต้นทุนการผลิต	1	-	-	-	-	1	-	-
412230 เจ้าหน้าที่สินเชื่อ , เจ้าหน้าที่การเงิน	5	-	-	1	-	4	-	-
413120 ผู้นำเข้าหรือส่งออกสินค้า	1	-	-	1	-	-	-	-
413130 เจ้าหน้าที่บันทึกสินค้าคงคลัง	13	1	3	8	-	1	-	-
413140 เจ้าหน้าที่คลังพัสดุ	164	4	94	34	24	3	-	5
413145 เจ้าหน้าที่ซึ่งนำหน้าสินค้า , เสมียน ขนส่งสินค้า	3	-	-	1	1	-	-	1
413190 เจ้าหน้าที่คลังสินค้า	6	-	4	2	-	-	-	-
413220 เจ้าหน้าที่วางแผนการผลิต , เสมียน	4	-	-	-	1	3	-	-
413230 เจ้าหน้าที่เตรียมวัสดุเพื่อการผลิต , เจ้าหน้าที่จัดซื้อวัสดุ	16	-	1	-	1	14	-	-
413390 เจ้าหน้าที่ขนส่งอื่น ๆ	3	3	-	-	-	-	-	-
414120 เสมียน, เจ้าหน้าที่จัดเก็บเอกสาร	5	-	-	-	2	3	-	-
419010 เจ้าหน้าที่ , เสมียนพนักงานทั่วไป	75	-	1	20	34	20	-	-
419020 เจ้าหน้าที่ฝ่ายบุคคล	49	-	1	1	6	41	-	-
419030 เจ้าหน้าที่ฝ่ายทะเบียน	5	-	-	-	3	2	-	-
419090 เจ้าหน้าที่สำนักงาน	37	-	2	1	14	10	10	-
421120 เจ้าหน้าที่การเงิน	10	-	2	-	3	5	-	-
421130 เจ้าหน้าที่เก็บเงิน , แคชเชียร์	112	-	14	67	9	22	-	-
421190 เจ้าหน้าที่เก็บเงิน	1	-	-	1	-	-	-	-
421530 พนักงานเร่งรัดหนี้สิน	73	-	72	-	-	1	-	-
422210 พนักงานต้อนรับทั่วไป	11	-	2	-	5	3	-	1
422220 พนักงานต้อนรับ (โรงแรม)	39	1	1	11	8	17	-	1
422225 พนักงานรับจองห้องพัก	6	-	2	-	-	4	-	-
422320 พนักงานรับโทรศัพท์	1	-	-	-	-	1	-	-
5 พนักงานบริการ พนักงานขายในร้านค้า และตลาด	1,124	63	515	39	58	144	1	304
512110 แม่บ้าน (โรงแรม)	10	2	8	-	-	-	-	-
512120 แม่บ้าน (โรงเรียน)	87	-	62	1	-	2	-	22
512140 ผู้ดูแลห้องพัก, แคมป์	1	-	-	-	-	-	-	1
512150 ผู้ให้บริการทั่วไปในโรงแรม	20	-	3	-	1	10	-	6
512220 หัวหน้าผู้ปรุงอาหาร ; หัวหน้าพ่อครัว	3	-	2	-	1	-	-	-
512225 ผู้ช่วยพ่อครัว/รองหัวหน้าพ่อครัว	11	4	3	3	1	-	-	-
512230 พ่อครัว ; ผู้ปรุงอาหาร	54	2	25	-	5	7	-	15
512320 หัวหน้าพนักงานเสิร์ฟ / กัปตัน	2	-	-	-	-	-	-	2
512330 บริกร, พนักงานเสิร์ฟ	135	11	99	6	-	12	-	7
512340 ผู้ผสมเครื่องดื่ม , บาร์เทนเดอร์	30	-	9	-	-	9	-	12
513130 พี่เลี้ยงเด็ก	2	-	2	-	-	-	-	-
513240 เจ้าหน้าที่ประจำรถพยาบาล	3	-	3	-	-	-	-	-
513930 ผู้ช่วยเภสัชกร , ลูกมือเภสัชกร	4	-	2	1	1	-	-	-
516930 พนักงานรักษาความปลอดภัย	79	21	26	1	1	-	-	30
516960 เจ้าหน้าที่ประจำสะพาน	3	-	2	-	1	-	-	-

ประเภทอาชีพ	ระดับการศึกษา							
	รวม	ประถม และต่ำกว่า	มัธยม	ปวช.	ปวส./ อนุปริญญา	ปริญญา ตรี	ปริญญา โท	ไม่ระบุ
522010 พนักงานขายในสถานประกอบการค้า ส่ง	5	-	-	-	5	-	-	-
522015 พนักงานขายในสถานประกอบการค้า ปลีก	33	-	20	-	12	1	-	-
522020 พนักงานขายสินค้า	403	10	122	17	16	31	-	207
522030 พนักงานสาธิตสินค้า, ผู้เสนอสินค้า ตัวอย่าง, ผู้ชักชวนซื้อสินค้า	85	-	70	7	-	8	-	-
522040 พนักงานประจำสถานีบริการน้ำมัน	4	-	2	-	-	-	-	2
522090 พนักงานขาย และผู้นำเสนอสินค้า	150	13	55	3	14	64	1	-
6 ผู้ปฏิบัติงานฝีมือด้านการเกษตรและ ประมง (แปรรูปขั้นพื้นฐาน)	35	5	4	-	-	2	-	24
611148 พนักงานตรวจไร่ ; พนักงานส่งเสริม	1	-	-	-	-	1	-	-
611215 คนงานฝีมือประจำสวนไม้ยืนและไม้พุ่ม	26	3	3	-	-	-	-	20
611325 ผู้ดูแลสวน, ผู้ออกแบบจัดสวน	1	-	1	-	-	-	-	-
612125 คนงานประจำฟาร์มปศุสัตว์	4	2	-	-	-	-	-	2
615110 ผู้เลี้ยงสัตว์น้ำ	2	-	-	-	-	-	-	2
615290 ชาวประมงและผู้ปฏิบัติงานที่ เกี่ยวข้องอื่น ๆ	1	-	-	-	-	1	-	-
7 ผู้ปฏิบัติงานโดยใช้ฝีมือในธุรกิจต่าง ๆ	692	134	185	121	145	32	-	75
712290 ช่างก่ออิฐ ช่างก่อหินอื่น ๆ	2	-	-	-	2	-	-	-
712410 ช่างไม้ทั่วไป	60	30	14	-	-	-	-	16
712490 ช่างไม้และช่างทำเครื่องไม้อื่น ๆ	1	-	-	-	-	-	-	1
713390 ช่างฉาบปูนอื่น ๆ	3	2	-	-	-	-	-	1
713530 ช่างติดกระจก (ยานพาหนะ), ช่าง ติดบานกระจก (ยานพาหนะ)	21	-	21	-	-	-	-	-
713630 ช่างติดตั้งเครื่องสุขภัณฑ์	5	-	5	-	-	-	-	-
713690 ช่างวางท่อและช่างปรับท่อนอื่น ๆ	15	-	15	-	-	-	-	-
713710 ช่างไฟฟ้าทั่วไป	75	3	3	15	36	15	-	3
713750 ช่างไฟฟ้าฝ่ายบำรุงรักษา	22	-	-	19	3	-	-	-
713790 ช่างไฟฟ้าและช่างต่อสายไฟอื่น ๆ	7	-	-	7	-	-	-	-
714150 ช่างทาสีโลหะ	1	-	1	-	-	-	-	-
714215 ช่างพ่นสี (ผลิตภัณฑ์และเครื่องใช้)	-	-	-	-	-	-	-	-
714220 ช่างทาสีเครื่องหมาย	1	-	1	-	-	-	-	-
714230 ช่างพ่นสีรถยนต์, ช่างสีรถยนต์	5	2	3	-	-	-	-	-
714240 ช่างเคลือบสีโดยการจุ่ม	42	-	-	-	-	-	-	42
721230 ช่างเชื่อมโลหะด้วยไฟฟ้า	45	5	20	8	12	-	-	-
721290 ช่างเชื่อมและตัดโลหะด้วยเปลวไฟ อื่น ๆ	11	-	6	1	1	-	-	3
721325 ช่างซ่อมตัวถังรถยนต์;ช่างเคาะพ่นสี รถยนต์	16	3	13	-	-	-	-	-
721390 ช่างโลหะแผ่นอื่น ๆ	2	-	-	-	2	-	-	-
721425 ช่างทำโครงเหล็กในโรงงาน	5	-	5	-	-	-	-	-
722140 ช่างตัดเหล็ก	3	-	2	-	1	-	-	-
722150 ช่างอัดบีบโลหะ, ช่างรีดโลหะ	3	-	1	1	1	-	-	-
722190 ช่างเหล็ก, ช่างตีเหล็กอื่น ๆ	4	4	-	-	-	-	-	-
722260 ช่างทำแม่พิมพ์ (โลหะ)	7	1	4	-	2	-	-	-
722320 ช่างตั้งและใช้เครื่องกลึง (งานโลหะ)	25	-	16	6	3	-	-	-
722440 ช่างขัดผิวโลหะ, พนักงานเครื่องขัด เงา	7	-	4	3	-	-	-	-
723120 ช่างปรับแต่งเครื่องยนต์ (ยานยนต์), ช่างพีดเครื่องยนต์	105	8	14	37	41	1	-	4
723190 ช่างซ่อมเครื่องจักรกลและยานยนต์ อื่น ๆ	1	-	1	-	-	-	-	-
723310 ช่างซ่อมและปรับแต่งเครื่องจักรกล ทั่วไป	4	-	4	-	-	-	-	-
723350 ช่างซ่อมและปรับแต่งเครื่องจักรกล (ทางอุตสาหกรรมการผลิต)	128	50	15	18	29	15	-	1

ประเภทอาชีพ	ระดับการศึกษา								
	รวม	ประถม และต่ำกว่า	มัธยม	ปวช.	ปวส./ อนุปริญญา	ปริญญา ตรี	ปริญญา โท	ไม่ระบุ	
723390	ช่างเครื่องและช่างปรับแต่ง เครื่องจักรกลทางการเกษตรหรือ อุตสาหกรรมอื่น ๆ	2	-	-	1	-	-	-	1
724220	ช่างปรับอิเล็กทรอนิกส์ (เครื่องส่ง วิทยุโทรทัศน์)	2	-	-	1	1	-	-	-
724250	ช่างปรับอิเล็กทรอนิกส์ (อุปกรณ์ โทรคมนาคม)	4	-	-	-	4	-	-	-
724290	ช่างปรับแต่งอุปกรณ์อิเล็กทรอนิกส์ อื่น ๆ	4	-	-	-	2	1	-	1
724320	ช่างเครื่องอิเล็กทรอนิกส์ , ช่างซ่อม เครื่องอิเล็กทรอนิกส์	3	-	-	-	3	-	-	-
724350	ช่างซ่อมติดตั้งเสาอากาศ (วิทยุ/ โทรทัศน์)	1	-	-	1	-	-	-	-
724520	ช่างวางสายไฟ (ไฟฟ้ากำลัง)	3	-	-	3	-	-	-	-
731370	ช่างแต่งตัวเรือน	2	-	-	-	-	-	-	2
732110	ช่างเครื่องดินเผา	1	1	-	-	-	-	-	-
732115	ช่างทำแบบพิมพ์เครื่องดินเผา	2	-	2	-	-	-	-	-
732135	ช่างหล่อสลีป	5	5	-	-	-	-	-	-
732165	ช่างอัดกระเบื้องด้วยมือ	3	3	-	-	-	-	-	-
732190	ช่างเครื่องดินเผาอื่น ๆ	11	8	1	-	2	-	-	-
732250	ช่างฝนหรือเจียรขอบกระจก	5	5	-	-	-	-	-	-
733290	ช่างฝีมือหัตถกรรมสิ่งทอ เครื่องหนัง และผลิตภัณฑ์ที่เกี่ยวข้องอื่น ๆ	7	2	5	-	-	-	-	-
734190	ช่างเรียงตัวพิมพ์ ช่างจัดตัวพิมพ์ และผู้ปฏิบัติงานที่เกี่ยวข้อง	4	-	4	-	-	-	-	-
743790	ช่างหุ้มเบาะเครื่องเรือน เฟอร์นิเจอร์ และผู้ปฏิบัติงานที่เกี่ยวข้องอื่น ๆ	7	2	5	-	-	-	-	-
8 ผู้ปฏิบัติงานในโรงงาน ผู้ควบคุม เครื่องจักรและผู้ปฏิบัติงานด้านการประกอบ	266	57	87	6	7	1	-	108	
815220	ผู้ต้มเคียว (กรรมวิธีทางเคมีและ กรรมวิธีที่เกี่ยวข้อง) , ผู้ควบคุมหม้อ ต้มเคียว	1	-	-	-	-	-	-	1
815932	ผู้ทำยางเครป , ผู้ทำยางเครปจาก เศษยางดิบ	2	2	-	-	-	-	-	-
816220	ผู้ควบคุมหม้อน้ำ , ช่างไฟประจําหม้อ น้ำ	1	-	-	-	1	-	-	-
825235	ช่างเคลือบเงาระบบยิวี (สิ่งพิมพ์)	1	-	-	1	-	-	-	-
826270	ช่างปรับตั้งเครื่องถัก	2	-	2	-	-	-	-	-
826320	พนักงานเย็บจักรอุตสาหกรรม	67	6	5	-	-	-	-	56
826390	ช่างเย็บ ช่างปักด้วยเครื่องจักรอื่น ๆ	1	-	-	-	-	-	-	1
826455	พนักงานซักรีดของโรงแรม	4	1	1	-	-	-	-	2
827430	ผู้ควบคุมเครื่องผลิตบะหมี่สำเร็จรูป	6	6	-	-	-	-	-	-
827510	ผู้ควบคุมเครื่องแปรรูปอาหารและ เครื่องต้มจากพืช ผัก ผลไม้ใน ภาชนะบรรจุปิดสนิท (กระป๋อง ขวด แก้ว ฯลฯ)	11	3	8	-	-	-	-	-
827890	ผู้ควบคุมเครื่องจักรในการผลิตเบียร์ เหล้า ไวน์และเครื่องดื่มอื่น ๆ	3	-	3	-	-	-	-	-
828220	ช่างประกอบอุปกรณ์ชิ้นส่วนทางไฟฟ้า (มอเตอร์, ไดนาโม , หม้อแปลงไฟฟ้า , เครื่องใช้สำนักงาน , เครื่องใช้ใน บ้านเรือน , ลิฟท์, แยกควบคุมไฟฟ้า)	2	-	-	-	2	-	-	-
828490	ผู้ประกอบผลิตภัณฑ์โลหะ ยางและ พลาสติก	1	-	1	-	-	-	-	-
829090	ผู้บรรจุหีบห่อและปิดฉลากอื่น ๆ	1	-	-	-	-	1	-	-

ประเภทอาชีพ	ระดับการศึกษา							
	รวม	ประถม และต่ำกว่า	มัธยม	ปวช.	ปวส./ อนุปริญญา	ปริญญา ตรี	ปริญญา โท	ไม่ระบุ
831230 พนักงานให้สัญญาณรถไฟ	3	-	3	-	-	-	-	-
832210 พนักงานขับรถยนต์	20	-	8	1	4	-	-	7
832230 พนักงานขับรถบรรทุกขนาดเล็ก , พนักงานขับรถตู้	64	11	34	1	-	-	-	18
832320 พนักงานขับรถยนต์โดยสารประจำทาง	2	-	-	-	-	-	-	2
832420 พนักงานขับรถบรรทุกและรถตู้ขนาดใหญ่	56	23	14	-	-	-	-	19
832430 พนักงานขับรถตัมพ์ , พนักงานขับรถ กระบะเทหลัง	-	3	4	-	-	-	-	1
833420 พนักงานขับรถยก (fork lift)	-	2	4	3	-	-	-	1
9 อาชีพงานพื้นฐาน	4,528	689	2,240	86	43	30	-	1,440
911330 ผู้จำหน่ายสินค้าทางโทรศัพท์	30	-	30	-	-	-	-	-
913120 ผู้ช่วยแม่บ้าน	3	3	-	-	-	-	-	-
913230 พนักงานล้างจานด้วยมือ	28	-	19	2	-	3	-	4
914120 ผู้ทำความสะอาดอาคาร , พนักงาน ทำความสะอาดอาคาร	494	173	180	1	1	15	-	124
914230 ผู้ทำความสะอาดยานพาหนะด้วยมือ	1	-	-	-	-	-	-	1
915120 พนักงานส่งหนังสือ	8	-	6	1	-	1	-	-
915140 พนักงานยกกระเป๋า , พนักงานขน สัมภาระ	11	-	6	3	-	1	-	1
915190 พนักงานจัดส่งสินค้าอื่น ๆ	28	4	15	-	3	1	-	5
915240 พนักงานเก็บตัวบัตรอนุญาต	2	-	2	-	-	-	-	-
921120 คนงานในไร่ สวน คนงานเกษตร	2	2	-	-	-	-	-	-
931220 แรงงานก่อสร้างถนน เขื่อน และอื่น ๆ ที่เกี่ยวข้อง	16	5	2	-	-	-	-	9
931330 แรงงานก่อสร้างอาคาร สิ่งปลูกสร้าง ต่าง ๆ	7	-	-	2	-	-	-	5
932130 แรงงานด้านการประกอบ	25	-	25	-	-	-	-	-
932220 แรงงานบรรจุผลิตภัณฑ์	181	16	25	3	1	2	-	134
932290 แรงงานด้านการผลิต	3,612	478	1,888	72	38	6	-	1,130
933290 ผู้ขับเคลื่อนพาหนะและเครื่องจักร โดยใช้สัตว์ลากจูงอื่น ๆ	1	-	-	-	-	1	-	-
933390 ผู้ขนส่งสินค้าอื่น ๆ	79	8	42	2	-	-	-	27

ที่มา : กองวิจัยตลาดแรงงาน กรมการจัดหางาน

ตาราง 7 ความต้องการแรงงาน จำแนกตามอุตสาหกรรมและระดับการศึกษา ไตรมาสที่ 2 ปี 2556

ประเภทอุตสาหกรรม	ระดับการศึกษา							
	รวม	ประถม และ ต่ำกว่า	มัธยม	ปวช.	ปวส./ อนุปริญญา	ปริญญา ตรี	ปริญญา โท	ไม่ระบุ
ผลรวมทั้งหมด	26,997	2,504	6,505	3,162	3,768	7,376	5	3,677
A เกษตรกรรม การป่าไม้และการประมง	43	-	-	-	1	27	-	15
01291 การปลูกต้นยางพารา	1	-	-	-	-	1	-	-
01461 การเลี้ยงไก่ไข่	1	-	-	-	1	-	-	-
01499 การเลี้ยงสัตว์ประเภทอื่น ๆ ซึ่งมีได้จัดประเภทไว้ในที่อื่น	2	-	-	-	-	-	-	2
03212 การเพาะเลี้ยงกุ้งทะเล	39	-	-	-	-	26	-	13
C การผลิต	15,426	1,343	3,192	1,995	2,101	4,937	-	1,858
10120 การฆ่าและการบรรจุเนื้อสัตว์ปีก	24	8	-	-	-	16	-	-
10211 การผลิตปลาและผลิตภัณฑ์จากปลาสด แช่เย็นหรือแช่แข็ง	110	-	-	-	-	-	-	110
10212 การผลิตสัตว์น้ำและผลิตภัณฑ์สัตว์น้ำ (ยกเว้น ปลา) สด แช่เย็นหรือแช่แข็ง	1	-	-	1	-	-	-	-
10221 การผลิตปลาบรรจุกระป๋อง	9	-	-	-	9	-	-	-
10291 การผลิตผลิตภัณฑ์สัตว์น้ำด้วยการอบแห้ง การรมควัน การทำเค็ม การหมักในน้ำเกลือหรือน้ำส้มสายชู	43	-	8	-	18	9	-	8
10293 การผลิตน้ำปลาและผลิตภัณฑ์สัตว์น้ำที่ได้จากการหมัก	40	10	10	10	-	-	-	10
10294 การผลิตปลาป่นสำหรับใช้เป็นอาหารสัตว์	11	-	-	-	-	1	-	10
10301 การผลิตผลไม้และผักแช่แข็ง	82	-	-	27	18	37	-	-
10302 การผลิตผลไม้และผักบรรจุกระป๋อง	443	321	-	5	-	117	-	-
10303 การผลิตน้ำผลไม้และน้ำผัก	2,073	174	261	174	207	1,197	-	60
10420 การผลิตน้ำมันปาล์ม	14	-	5	-	7	2	-	-
10503 การผลิตไอศกรีมและไอศกรีมหวานเย็น	71	3	52	-	16	-	-	-
10615 การผลิตแป้งจากเมล็ดธัญพืชอื่น ๆ ซึ่งมีได้จัดประเภทไว้ในที่อื่น	15	-	-	-	5	-	-	10
10619 การผลิตผลิตภัณฑ์อื่น ๆ จากเมล็ดธัญพืช ซึ่งมีได้จัดประเภทไว้ในที่อื่น	2	-	-	2	-	-	-	-
10711 การผลิตขนมปัง เค้กและเพสตรี	15	-	-	-	5	10	-	-
10713 การผลิตขนมไทยประเภทอบ	1	-	1	-	-	-	-	-
10722 การผลิตน้ำตาลบริสุทธิ์	285	-	19	57	19	152	-	38
10743 การผลิตผลิตภัณฑ์อาหารจำพวกแป้ง ชนิดสำเร็จรูปและกึ่งสำเร็จรูป	8	-	8	-	-	-	-	-
10751 การผลิตอาหารปรุงสำเร็จแช่แข็ง	1,134	7	300	157	212	234	-	224
10752 การผลิตอาหารปรุงสำเร็จบรรจุในภาชนะปิดสนิทโดยวิธีสุญญากาศ	126	14	28	70	-	14	-	-
10771 การผลิตเครื่องเทศและเครื่องแกงสำเร็จรูป	287	104	130	26	-	27	-	-
10772 การผลิตซอสและเครื่องปรุงอาหารประจำโต๊ะ	24	-	-	6	-	18	-	-
10773 การผลิตซีอิ๊ว	15	-	-	10	-	-	-	5
10795 การผลิตน้ำแข็งเพื่อการบริโภค	8	-	-	-	-	-	-	8
10799 การผลิตผลิตภัณฑ์อาหารอื่น ๆ ซึ่งมีได้จัดประเภทไว้ในที่อื่น	43	-	-	-	20	23	-	-
10801 การผลิตอาหารสำเร็จรูปสำหรับสัตว์เลี้ยง	321	-	-	1	9	151	-	160
10802 การผลิตอาหารสำเร็จรูปสำหรับเลี้ยงปลุสัตว์ในฟาร์ม	141	-	9	-	23	84	-	25
11012 การผลิตสุราผสม	1	-	-	-	-	-	-	1
11049 การผลิตเครื่องดื่มที่ไม่มีแอลกอฮอล์อื่น ๆ ซึ่งมีได้จัดประเภทไว้ในที่อื่น	364	94	62	47	48	90	-	23
13112 การปั่นด้ายจากเส้นใยธรรมชาติ	4	-	4	-	-	-	-	-
13129 การทอผ้าจากเส้นใยอื่น ๆ ซึ่งมีได้จัดประเภทไว้ในที่อื่น	20	-	-	-	20	-	-	-

ประเภทอุตสาหกรรม		ระดับการศึกษา							ไม่ระบุ
		รวม	ประถม และ ต่ำกว่า	มัธยม	ปวช.	ปวส./ อนุปริญญา	ปริญญา ตรี	ปริญญา โท	
13139	การตกแต่งสำเร็จสิ่งทอด้วยวิธีอื่น ๆ ซึ่ง มิได้จัดประเภทไว้ในที่อื่น	10	-	-	-	-	-	-	10
13929	การผลิตวัสดุสิ่งทอสำเร็จรูปอื่น ๆ ยกเว้น เครื่องแต่งกาย ซึ่งมีได้จัดประเภทไว้ในที่ อื่น	607	2	18	-	37	120	-	430
14112	การผลิตเสื้อผ้าชั้นนอก	6	-	-	-	-	-	-	6
14113	การผลิตชุดชั้นในและชุดนอน	21	-	-	-	7	14	-	-
14120	การตัดเย็บเสื้อผ้าตามคำสั่งของลูกค้า	550	-	175	-	20	355	-	-
15121	การผลิตผลิตภัณฑ์ประเภทกระเป๋า	15	-	-	-	5	10	-	-
16210	การผลิตแผ่นไม้บางและผลิตภัณฑ์ไม้	142	-	4	24	22	71	-	21
16299	การผลิตผลิตภัณฑ์จากไม้และไม้ก๊อก ซึ่ง มิได้จัดประเภทไว้ในที่อื่น	25	-	25	-	-	-	-	-
17012	การผลิตกระดาษและกระดาษแข็ง	154	26	32	-	24	-	-	72
17020	การผลิตกระดาษลอนลูกฟูกและกระดาษ แข็งลอนลูกฟูก และการผลิตกล่องจาก กระดาษและกระดาษแข็ง	775	4	416	319	2	27	-	7
18111	การพิมพ์หนังสือพิมพ์ และวารสารอื่น ๆ	1	-	-	-	-	1	-	-
18119	การพิมพ์อื่น ๆ ซึ่งมีได้จัดประเภทไว้ในที่อื่น	164	-	2	7	139	9	-	7
20112	การผลิตสีย้อมผ้าและสีผง	577	66	2	134	33	342	-	-
20115	การผลิตเคมีภัณฑ์อินทรีย์ขั้นมูลฐานอื่น ๆ	144	72	72	-	-	-	-	-
20121	การผลิตปุ๋ยเคมี	4	-	-	-	-	-	-	4
20232	การผลิตเครื่องหอม เครื่องสำอาง และ ผลิตภัณฑ์ในห้องน้ำ	25	-	5	-	10	10	-	-
21001	การผลิตเภสัชภัณฑ์และเคมีภัณฑ์ที่ใช้ รักษาโรค	61	50	-	-	-	11	-	-
22111	การผลิตยางล้อและยางใน	1,553	-	273	185	364	728	-	3
22112	การหล่อดอกยางและการซ่อมสร้างยางล้อ	1	-	-	-	1	-	-	-
22191	การผลิตยางแผ่น และยางแท่ง	80	-	42	3	6	22	-	7
22192	การผลิตน้ำยางข้น	32	-	5	11	5	11	-	-
22199	การผลิตผลิตภัณฑ์ยางอื่น ๆ ซึ่งมีได้จัด ประเภทไว้ในที่อื่น	48	-	-	-	-	-	-	48
22210	การผลิตผลิตภัณฑ์ที่ใช้ในการก่อสร้าง/ ประกอบอาคารที่ทำจากพลาสติก	190	-	38	76	19	57	-	-
22220	การผลิตบรรจุภัณฑ์พลาสติก	2	-	-	2	-	-	-	-
22299	การผลิตผลิตภัณฑ์พลาสติกอื่น ๆ ซึ่งมีได้ จัดประเภทไว้ในที่อื่น	814	32	161	233	153	164	-	71
23101	การผลิตแก้ว/กระจกแผ่น	88	66	-	-	22	-	-	-
23923	การผลิตเครื่องสุขภัณฑ์เซรามิก	1	-	-	-	-	-	-	1
23931	การผลิตผลิตภัณฑ์เครื่องใช้บนโต๊ะ อาหารที่ทำจากเซรามิก	10	-	-	-	-	-	-	10
23932	การผลิตผลิตภัณฑ์ประติมากรรมและของ ประดับตกแต่งที่ทำจากเซรามิก	189	-	27	-	-	162	-	-
23939	การผลิตผลิตภัณฑ์เครื่องเคลือบปอร์ ซเลนและเซรามิกชนิดอื่น ๆ ซึ่งมีได้จัด ประเภทไว้ในที่อื่น	57	30	3	24	-	-	-	-
23951	การผลิตผลิตภัณฑ์คอนกรีตเพื่อใช้ในการ ก่อสร้าง	2	-	-	2	-	-	-	-
23961	การผลิตผลิตภัณฑ์หินที่ใช้ในการก่อสร้าง	8	-	-	-	8	-	-	-
24109	การผลิตเหล็กและเหล็กกล้าขั้นมูลฐาน อื่น ๆ ซึ่งมีได้จัดประเภทไว้ในที่อื่น	72	27	-	-	3	6	-	36
24320	การหล่อโลหะที่ไม่ใช่เหล็กและเหล็กกล้า	1,170	43	462	27	253	33	-	352

ประเภทอุตสาหกรรม		ระดับการศึกษา							
		รวม	ประถม และ ต่ำกว่า	มัธยม	ปวช.	ปวส./ อนุปริญญา	ปริญญา ตรี	ปริญญา โท	ไม่ระบุ
25112	การผลิตโลหะที่เป็นโครงสร้างของการก่อสร้างอาคาร	140	60	6	39	28	7	-	-
25113	การผลิตประตู่ หน้าต่าง กรอบประตู่ หน้าต่าง ประตูใหญ่ และผลิตภัณฑ์ที่คล้ายกันที่ทำจากโลหะ	49	3	-	10	21	4	-	11
25910	การผลิตผลิตภัณฑ์โลหะโดยวิธีการตี การอัด การตอกพิมพ์และการรีด การผสมโลหะผง	150	-	-	-	75	75	-	-
25921	การตกแต่งและการเคลือบโลหะ	5	-	5	-	-	-	-	-
25922	การกลึงกัดไสโลหะ	95	-	90	-	-	-	-	5
25949	การผลิตกระป๋องโลหะและบรรจุภัณฑ์อื่น ๆ ที่ทำจากโลหะ ซึ่งมีได้จัดประเภทไว้ในที่อื่น	6	-	5	-	1	-	-	-
25993	การผลิตตู้รับภัยและเครื่องใช้สำนักงานที่ทำจากโลหะ (ยกเว้น เฟอร์นิเจอร์)	3	-	2	-	-	1	-	-
26109	การผลิตส่วนประกอบอิเล็กทรอนิกส์อื่น ๆ ซึ่งมีได้จัดประเภทไว้ในที่อื่น	101	-	53	3	18	27	-	-
26201	การผลิตคอมพิวเตอร์และ/หรือการประกอบคอมพิวเตอร์	1	-	-	-	1	-	-	-
26303	การผลิตอุปกรณ์สื่อสารข้อมูลที่ใช้ในการส่งสัญญาณอิเล็กทรอนิกส์ไปตามสายหรือออกอากาศ	22	-	-	11	-	11	-	-
26401	การผลิตเครื่องรับโทรทัศน์	28	-	-	28	-	-	-	-
27101	การผลิตมอเตอร์ไฟฟ้าและเครื่องกำเนิดไฟฟ้า	80	16	-	64	-	-	-	-
27102	การผลิตหม้อแปลงไฟฟ้า	10	-	-	-	-	10	-	-
27200	การผลิตแบตเตอรี่ และหม้อสะสมไฟฟ้า	13	-	4	9	-	-	-	-
27501	การผลิตเครื่องใช้ไฟฟ้าชนิดใช้ในครัวเรือน (ยกเว้น ประเภทผลิตความร้อนด้วยไฟฟ้า)	78	-	12	-	12	36	-	18
27909	การผลิตอุปกรณ์ไฟฟ้าอื่น ๆ ซึ่งมีได้จัดประเภทไว้ในที่อื่น	4	-	-	4	-	-	-	-
28110	การผลิตเครื่องยนต์และเครื่องกังหัน ยกเว้น เครื่องยนต์ที่ใช้กับอากาศยาน ยานยนต์และจักรยานยนต์	162	96	-	2	32	32	-	-
28191	การผลิตเครื่องทำความเย็น	9	-	-	3	-	6	-	-
28199	การผลิตเครื่องจักรอื่น ๆ ที่ใช้งานทั่วไป ซึ่งมีได้จัดประเภทไว้ในที่อื่น	45	15	15	15	-	-	-	-
28219	การผลิตเครื่องจักรอื่น ๆ ที่ใช้ในทางการเกษตรและการป่าไม้ (ยกเว้น แทรกเตอร์ที่ใช้ในทางการเกษตร)	26	-	-	-	13	13	-	-
28221	การผลิตเครื่องจักรที่ใช้ในการขึ้นรูปโลหะ	1	-	-	-	1	-	-	-
28230	การผลิตเครื่องจักรสำหรับงานโลหะกรรม	162	-	135	27	-	-	-	-
28299	การผลิตเครื่องจักรเพื่อใช้งานเฉพาะอย่างอื่น ๆ ซึ่งมีได้จัดประเภทไว้ในที่อื่น	95	-	-	38	19	38	-	-
29309	การผลิตชิ้นส่วนและอุปกรณ์เสริมอื่น ๆ สำหรับยานยนต์ ซึ่งมีได้จัดประเภทไว้ในที่อื่น	322	-	27	22	85	166	-	22
30110	การต่อเรือใหญ่ และสิ่งก่อสร้างลอยน้ำ	1	-	-	-	-	1	-	-
30912	การผลิตเครื่องยนต์ ชิ้นส่วนและอุปกรณ์เสริมสำหรับจักรยานยนต์	237	-	-	20	23	171	-	23
31001	การผลิตเฟอร์นิเจอร์ไม้	110	-	74	36	-	-	-	-
32111	การผลิตเครื่องประดับจากอัญมณีและโลหะมีค่า	6	-	6	-	-	-	-	-

ประเภทอุตสาหกรรม		ระดับการศึกษา							
		รวม	ประถม และ ต่ำกว่า	มัธยม	ปวช.	ปวส./ อนุปริญญา	ปริญญา ตรี	ปริญญา โท	ไม่ระบุ
32909	การผลิตผลิตภัณฑ์อื่น ๆ ซึ่งมีได้จัดประเภทไว้ในที่อื่น	4	-	-	-	-	4	-	-
33121	การซ่อมเครื่องจักรที่ใช้งานทั่วไป	120	-	96	24	-	-	-	-
33151	การซ่อมเรือ	8	-	3	-	3	-	-	2
F	การก่อสร้าง	924	-	51	34	167	175	1	496
41001	การก่อสร้างอาคารที่พักอาศัย	409	-	15	31	131	87	-	145
41002	การก่อสร้างอาคารที่ไม่ใช่ที่พักอาศัย	424	-	-	-	-	82	-	342
42101	การก่อสร้างถนน สะพานและอุโมงค์	1	-	-	-	-	-	1	-
42901	การก่อสร้างระบบสาธารณูปโภค สิ่งอำนวยความสะดวก (ยกเว้น ตัวอาคารของโรงงานอุตสาหกรรม) และโครงการวิศวกรรมโยธาอื่น ๆ ที่เกี่ยวข้องในน้ำ	6	-	-	-	-	-	-	6
42909	การก่อสร้างโครงการวิศวกรรมโยธาอื่น ๆ ซึ่งมีได้จัดประเภทไว้ในที่อื่น	9	-	-	-	3	3	-	3
43120	การเตรียมสถานที่ก่อสร้าง	6	-	6	-	-	-	-	-
43210	การติดตั้งไฟฟ้า	63	-	30	-	33	-	-	-
43222	การติดตั้งระบบทำความร้อน	6	-	-	3	-	3	-	-
G	การขายส่งและการขายปลีก การซ่อมยานยนต์และจักรยายนต์	5,772	576	2,046	802	861	912	4	571
45101	การขายยานยนต์ใหม่ชนิดรถยนต์นั่งส่วนบุคคล รถกระบะ รถตู้และรถขนาดเล็กที่คล้ายกัน	321	-	5	101	158	47	-	10
45201	การบำรุงรักษาและการซ่อมระบบเครื่องยนต์และชิ้นส่วนยานยนต์	144	98	10	1	5	-	-	30
45202	การบำรุงรักษาและการซ่อมตัวถัง ประตูหน้าต่างและอื่น ๆ ที่คล้ายกัน	77	-	-	11	-	-	-	66
45301	การขายส่งชิ้นส่วนและอุปกรณ์เสริมใหม่ของยานยนต์	237	-	-	237	-	-	-	-
45302	การขายปลีกชิ้นส่วนและอุปกรณ์เสริมใหม่ของยานยนต์	4	-	-	-	1	-	-	3
45401	การขายจักรยายนต์	177	8	6	74	34	7	-	48
45403	การขายปลีกชิ้นส่วนและอุปกรณ์เสริมใหม่ของจักรยายนต์	26	-	10	8	-	4	-	4
46103	การขายส่งสิ่งทอ เสื้อผ้า รองเท้า เครื่องหนังและของใช้ในครัวเรือน โดยได้รับค่าตอบแทนหรือตามสัญญาจ้าง	31	-	31	-	-	-	-	-
46109	การขายส่งสินค้าทั่วไป โดยได้รับค่าตอบแทนหรือตามสัญญาจ้าง	1,226	2	654	98	373	44	4	51
46206	การขายส่งอาหารสัตว์	2	-	-	-	2	-	-	-
46315	การขายส่งข้าวและผลิตภัณฑ์ที่ได้จากการโรงสีข้าว	32	-	10	-	-	22	-	-
46323	การขายส่งผลิตภัณฑ์ยาสูบ	1	-	-	-	-	1	-	-
46421	การขายส่งเครื่องใช้ไฟฟ้าและอิเล็กทรอนิกส์ชนิดใช้ในครัวเรือน	151	-	11	10	3	127	-	-
46432	การขายส่งสื่อบันทึกเสียงและวีดิทัศน์ที่บันทึกข้อมูลแล้ว	1	-	-	1	-	-	-	-
46434	การขายส่งเกมและของเล่น	60	-	-	12	24	24	-	-
46441	การขายส่งสินค้าทางเภสัชภัณฑ์และการแพทย์	36	6	-	22	-	4	-	4
46492	การขายส่งนาฬิกา และเครื่องประดับ	21	8	3	4	4	-	-	2
46494	การขายส่งเฟอร์นิเจอร์ชนิดใช้ในครัวเรือน	17	-	-	-	2	15	-	-
46499	การขายส่งสินค้าในครัวเรือนอื่น ๆ ซึ่งมีได้จัดประเภทไว้ในที่อื่น	189	-	27	-	-	162	-	-
46521	การขายส่งอุปกรณ์และชิ้นส่วนอิเล็กทรอนิกส์	903	138	606	4	4	141	-	10

ประเภทอุตสาหกรรม		ระดับการศึกษา							ไม่ระบุ
		รวม	ประถม และ ต่ำกว่า	มัธยม	ปวช.	ปวส./ อนุปริญญา	ปริญญา ตรี	ปริญญา โท	
46522	การขายส่งโทรศัพท์และอุปกรณ์การสื่อสารโทรคมนาคม	34	-	-	-	8	18	-	8
46530	การขายส่งเครื่องจักร อุปกรณ์ และเครื่องใช้ทางการเกษตร	14	-	-	-	4	2	-	8
46599	การขายส่งเครื่องจักรและอุปกรณ์อื่น ๆ ซึ่งมีได้จัดประเภทไว้ในที่อื่น	33	-	-	12	13	8	-	-
46613	การขายส่งเชื้อเพลิงก๊าซ	2	-	2	-	-	-	-	-
46614	การขายส่งผลิตภัณฑ์ที่ได้จากการกลั่นปิโตรเลียม	12	-	5	-	2	5	-	-
46621	การขายส่งแร่โลหะที่เป็นเหล็กและนอกกลุ่มเหล็ก	31	-	20	11	-	-	-	-
46631	การขายส่งอิฐ หิน ปูน ทราายและผลิตภัณฑ์คอนกรีต	190	9	27	2	85	9	-	58
46632	การขายส่งไม้และผลิตภัณฑ์จากไม้แปรรูปขั้นต้น	8	-	4	4	-	-	-	-
46634	การขายส่งอุปกรณ์การวางท่อและเครื่องสุขภัณฑ์	10	-	-	10	-	-	-	-
46639	การขายส่งวัสดุก่อสร้างอื่น ๆ ซึ่งมีได้จัดประเภทไว้ในที่อื่น	34	-	7	25	-	-	-	2
46692	การขายส่งปุ๋ยและเคมีภัณฑ์ทางการเกษตร	325	-	180	24	13	108	-	-
46900	การขายส่งสินค้าทั่วไป	315	-	157	39	117	2	-	-
47111	ซูเปอร์มาร์เก็ต	80	-	-	-	-	80	-	-
47112	ดีสเคาท์สตอร์/ซูเปอร์เซ็นเตอร์/ไฮเปอร์มาร์เก็ต	152	-	75	25	2	50	-	-
47190	การขายปลีกสินค้าอื่น ๆ ในร้านค้าทั่วไป	343	39	148	-	1	29	-	126
47215	ร้านขายปลีกผลิตภัณฑ์ขนมอบ	172	-	43	43	-	-	-	86
47524	ร้านขายปลีกวัสดุก่อสร้างอื่น ๆ	21	-	-	21	-	-	-	-
47591	ร้านขายปลีกเฟอร์นิเจอร์ชนิดใช้ในครัวเรือน	329	268	-	3	-	3	-	55
47612	ร้านขายปลีกเครื่องเขียนและเครื่องใช้สำนักงาน	9	-	5	-	4	-	-	-
47723	ร้านขายปลีกเครื่องสำอาง	2	-	-	-	2	-	-	-
H	การขนส่งและสถานที่เก็บสินค้า	1,102	397	161	179	4	262	-	99
49202	การขนส่งผู้โดยสารทางรถโดยสารประจำทางระหว่างกรุงเทพฯ กับจังหวัดอื่น	7	7	-	-	-	-	-	-
49310	การขนส่งผู้โดยสารในเขตเมืองและปริมณฑล ยกเว้นทางรถโดยสารประจำทาง	4	-	-	4	-	-	-	-
49329	การขนส่งผู้โดยสารทางบกอื่น ๆ ซึ่งมีได้จัดประเภทไว้ในที่อื่น	10	-	-	6	2	2	-	-
49339	การขนส่งสินค้าอื่น ๆ ทางถนน ซึ่งมีได้จัดประเภทไว้ในที่อื่น	22	-	18	-	-	-	-	4
52231	กิจกรรมการดำเนินงานของสนามบิน (ยกเว้น การขนถ่ายสินค้า)	912	390	132	130	-	260	-	-
52292	กิจกรรมของตัวแทนผู้รับจัดการขนส่งสินค้าและตัวแทนออกของ(ตัวแทนดำเนินพิธีการศุลกากร)	141	-	10	39	2	-	-	90
53200	กิจกรรมการรับส่งเอกสาร/สิ่งของ	6	-	1	-	-	-	-	5
I	ที่พักแรมและบริการด้านอาหาร	1,686	92	559	128	186	263	-	458
55101	โรงแรม รีสอร์ท และห้องชุด	1,534	67	504	122	186	256	-	399
55901	การบริการห้องพักรหรือที่พักอาศัยสำหรับนักเรียน/นักศึกษา	9	-	3	3	-	-	-	3
55909	การบริการที่พักแรมประเภทอื่น ๆ ซึ่งมีได้จัดประเภทไว้ในที่อื่น	1	-	1	-	-	-	-	-

ประเภทอุตสาหกรรม		ระดับการศึกษา							ไม่ระบุ
		รวม	ประถม และ ต่ำกว่า	มัธยม	ปวช.	ปวส./ อนุปริญญา	ปริญญา ตรี	ปริญญา โท	
56101	การบริการด้านอาหารในภัตตาคาร/ ร้านอาหาร	142	25	51	3	-	7	-	56
J	ข้อมูลข่าวสารและการสื่อสาร	141	-	6	8	49	73	-	5
59140	กิจกรรมด้านการจัดฉายภาพยนตร์	6	-	6	-	-	-	-	-
61102	การบริการจัดส่งสัญญาณโทรทัศน์/วิทยุ ผ่านสายเคเบิล	42	-	-	8	30	-	-	4
62011	กิจกรรมการจัดทำโปรแกรมเว็บเพจและ เครือข่ายตามวัตถุประสงค์ของผู้ใช้	1	-	-	-	-	1	-	-
62021	กิจกรรมการให้คำปรึกษาทางด้านฮาร์ดแวร์	76	-	-	-	19	57	-	-
63120	เวบท่า (Web portals)	15	-	-	-	-	15	-	-
63911	กิจกรรมสำนักข่าวสื่อสิ่งพิมพ์	1	-	-	-	-	-	-	1
K	กิจกรรมทางการเงินและการประกันภัย	86	-	-	3	37	46	-	-
64921	การให้สินเชื่อเพื่อการค้าและการลงทุน	2	-	-	-	-	2	-	-
64924	การให้สินเชื่อบัตรเครดิต	71	-	-	-	37	34	-	-
64929	การให้สินเชื่ออื่น ๆ ซึ่งมีได้จัดประเภทไว้ในที่อื่น	10	-	-	-	-	10	-	-
65110	การประกันชีวิต	3	-	-	3	-	-	-	-
L	กิจกรรมเกี่ยวกับอสังหาริมทรัพย์	31	-	-	-	8	10	-	13
68101	การซื้อและการขายอสังหาริมทรัพย์ที่เป็น ของตนเองเพื่อการพักอาศัย	21	-	-	-	8	10	-	3
68104	การเช่าและการดำเนินการเกี่ยวกับ อสังหาริมทรัพย์ที่เป็นของตนเองหรือเช่า จากผู้อื่น ที่ไม่ใช่เพื่อเป็นที่พักอาศัย	10	-	-	-	-	-	-	10
M	กิจกรรมวิชาชีพ วิทยาศาสตร์และกิจกรรม ทางวิชาการ	1,418	-	435	8	343	605	-	27
69200	กิจกรรมเกี่ยวกับบัญชี การทำบัญชีและ การตรวจสอบบัญชี การให้คำปรึกษาด้าน ภาษี	18	-	-	-	6	12	-	-
70100	กิจกรรมของสำนักงานใหญ่	600	-	200	-	-	400	-	-
70202	กิจกรรมให้คำปรึกษาด้านการบริหาร จัดการการเงิน	600	-	200	-	300	100	-	-
71103	กิจกรรมงานธรณีฟิสิกส์ ธรณีวิทยา และ การให้คำปรึกษาที่เกี่ยวข้อง	82	-	-	-	2	80	-	-
72102	การวิจัยและพัฒนาเชิงทดลองด้าน เทคโนโลยีชีวภาพ	12	-	5	1	-	6	-	-
73101	กิจกรรมของบริษัทโฆษณา	50	-	30	-	20	-	-	-
73102	กิจกรรมของตัวแทนขายสื่อโฆษณา	1	-	-	-	1	-	-	-
74109	กิจกรรมการออกแบบเฉพาะด้านอื่น ๆ ซึ่ง มิได้จัดประเภทไว้ในที่อื่น	34	-	-	7	-	7	-	20
74902	กิจกรรมการให้คำปรึกษาด้านสิ่งแวดล้อม	21	-	-	-	14	-	-	7
N	กิจกรรมการบริหารและบริการสนับสนุนอื่น ๆ	137	40	13	1	3	23	-	57
77301	การให้เช่าและการให้เช่าแบบลีสซิ่ง อุปกรณ์การขนส่งทางบก (ยกเว้น ยาน ยนต์)	20	20	-	-	-	-	-	-
78109	กิจกรรมของสำนักงานจัดหางานหรือ ตัวแทนจัดหางานอื่น ๆ ซึ่งมีได้จัด ประเภทไว้ในที่อื่น	2	-	1	1	-	-	-	-
79110	ตัวแทนธุรกิจการเดินทาง	20	-	-	-	2	18	-	-
80100	กิจกรรมการรักษาความปลอดภัยส่วนบุคคล	37	20	-	-	1	-	-	16
81210	การบริการทำความสะอาดทั่วไปของตัว อาคาร	56	-	10	-	-	5	-	41
81292	กิจกรรมการทำความสะอาดภายในที่ใช้ ความชำนาญเฉพาะด้าน	2	-	2	-	-	-	-	-
P	การศึกษา	61	-	-	-	-	17	-	44

ประเภทอุตสาหกรรม		ระดับการศึกษา							
		รวม	ประถม และ ต่ำกว่า	มัธยม	ปวช.	ปวส./ อนุปริญญา	ปริญญา ตรี	ปริญญา โท	ไม่ระบุ
85220	การศึกษาระดับมัธยมศึกษาประเภท อาชีวศึกษา	17	-	-	-	-	17	-	-
85493	กิจกรรมการกวาดวิชาทั่วไป	44	-	-	-	-	-	-	44
Q กิจกรรมด้านสุขภาพและงานสังคมสงเคราะห์		152	55	27	4	8	26	-	32
86101	กิจกรรมโรงพยาบาล	152	55	27	4	8	26	-	32
R ศิลปะ ความบันเทิงและนันทนาการ		15	-	15	-	-	-	-	-
90002	กิจกรรมด้านความบันเทิง	15	-	15	-	-	-	-	-
S กิจกรรมการบริการด้านอื่น ๆ		3	1	-	-	-	-	-	2
96103	กิจกรรมการแต่งผม	1	1	-	-	-	-	-	-
96201	การบริการซักรีด (ยกเว้น โดยเครื่องซัก ผ้าชนิดหยอดเหรียญ)	2	-	-	-	-	-	-	2

ที่มา : กองวิจัยตลาดแรงงาน กรมการจัดหางาน

ตาราง 8 ความต้องการแรงงาน จำแนกตามอาชีพและระดับการศึกษา ไตรมาสที่ 2 ปี 2556

ประเภทอาชีพ	ระดับการศึกษา							
	รวม	ประถม และ ต่ำกว่า	มัธยม	ปวช.	ปวส./ อนุปริญญา	ปริญญา ตรี	ปริญญา โท	ไม่ระบุ
ผลรวมทั้งหมด	26,997	2,504	6,505	3,162	3,768	7,376	5	3,677
1 ผู้บัญญัติกฎหมาย ข้าราชการระดับอาวุโส, ผู้จัดการ	334	-	-	35	32	259	-	8
122220 ผู้จัดการฝ่ายผลิต/ฝ่ายปฏิบัติการด้านการผลิต	134	-	-	24	32	78	-	-
122530 ผู้จัดการแผนกการผลิตและปฏิบัติการในโรงแรม	1	-	-	-	-	1	-	-
122560 ผู้จัดการฝ่ายอาหารและเครื่องดื่ม	9	-	-	-	-	9	-	-
123120 ผู้จัดการฝ่ายการเงินและการบัญชี	73	-	-	-	-	73	-	-
123130 ผู้จัดการฝ่ายบริหารทั่วไป	1	-	-	-	-	1	-	-
123220 ผู้จัดการฝ่ายบุคคล	22	-	-	-	-	22	-	-
123320 ผู้จัดการฝ่ายขาย , ผู้จัดการฝ่ายส่งเสริมการขาย	39	-	-	-	-	39	-	-
123520 ผู้จัดการฝ่ายจัดซื้อและวัสดุ , ผู้จัดการฝ่ายจัดหา	6	-	-	-	-	6	-	-
123530 ผู้จัดการฝ่ายพัสดุ , ผู้จัดการฝ่ายคลังสินค้า	5	-	-	-	-	5	-	-
123820 ผู้จัดการโครงการ (เทคโนโลยีสารสนเทศ)	3	-	-	-	-	3	-	-
123990 ผู้จัดการฝ่ายอื่น ๆ ที่มีได้จัดประเภทไว้ในที่อื่น	21	-	-	11	-	10	-	-
131220 ผู้จัดการทั่วไปด้านการผลิต	17	-	-	-	-	9	-	8
131320 ผู้จัดการทั่วไปด้านการก่อสร้าง	3	-	-	-	-	3	-	-
2 ผู้ประกอบวิชาชีพด้านต่าง ๆ	2,163	-	49	190	407	1,495	3	19
211390 นักเคมีอื่น ๆ	12	-	-	-	-	12	-	-
213210 โปรแกรมเมอร์ (นักเขียนโปรแกรม, โปรแกรมเมอร์ระบบ)	65	-	-	-	-	65	-	-
213220 เว็บมาสเตอร์ (นักออกแบบเว็บไซต์)	10	-	-	-	-	10	-	-
213990 ผู้ประกอบวิชาชีพด้านคอมพิวเตอร์	250	-	-	7	100	143	-	-
214120 สถาปนิกงานอาคาร	5	-	-	-	-	5	-	-
214210 วิศวกรโยธาทั่วไป	4	-	-	-	-	4	-	-
214215 วิศวกรโยธา (การก่อสร้าง)	298	-	-	101	124	54	-	19
214270 วิศวกรการเกษตร	19	-	-	-	-	19	-	-
214290 วิศวกรโยธาอื่นๆ	30	-	-	-	-	30	-	-
214310 วิศวกรไฟฟ้าทั่วไป	159	-	-	1	17	141	-	-
214330 วิศวกรไฟฟ้า (ระบบวัดคุม)	30	-	-	-	-	30	-	-
214420 วิศวกรอิเล็กทรอนิกส์	8	-	-	-	-	8	-	-
214510 วิศวกรเครื่องจักรกลทั่วไป	30	-	-	-	8	22	-	-
214520 วิศวกรเครื่องจักรกลการเกษตร	30	-	-	-	-	30	-	-
214530 วิศวกรเครื่องจักรกลทางอุตสาหกรรม	319	-	-	-	7	312	-	-
214580 วิศวกรเครื่องกล(ก่อสร้าง)	21	-	-	-	21	-	-	-
214582 วิศวกรเครื่องกล(บำรุงรักษา)	122	-	-	9	-	113	-	-
214590 วิศวกรเครื่องกลอื่นๆ	63	-	-	-	-	63	-	-
214690 วิศวกรเคมีอื่น ๆ	9	-	-	-	-	9	-	-
214810 นักสำรวจทั่วไป	11	-	-	-	11	-	-	-
214925 วิศวกรคุณภาพ;วิศวกรควบคุมคุณภาพ	14	-	-	-	-	14	-	-
214930 วิศวกรอุตสาหกรรมการผลิต;วิศวกรอุตสาหกรรมโรงงาน	2	-	-	-	-	-	2	-
214990 สถาปนิกวิศวกรและผู้ประกอบวิชาชีพที่เกี่ยวข้อง	36	-	-	11	-	24	1	-
221255 นักเทคนิคการแพทย์	1	-	-	-	-	1	-	-
222430 เภสัชกรการอุตสาหกรรม	25	-	-	-	-	25	-	-
223010 พยาบาลวิชาชีพทั่วไป	3	-	-	-	-	3	-	-
233190 ผู้สอนในระดับประถมศึกษาอื่น ๆ	17	-	-	-	-	17	-	-

ประเภทอาชีพ	ระดับการศึกษา								
	รวม	ประถม และ ต่ำกว่า	มัธยม	ปวช.	ปวส./ อนุปริญญา	ปริญญา ตรี	ปริญญา โท	ไม่ระบุ	
241110	นักบัญชีทั่วไป , สมทบบัญชี	129	-	-	-	-	129	-	-
241140	ผู้ตรวจสอบภายใน	6	-	-	-	-	6	-	-
241930	เจ้าหน้าที่ประชาสัมพันธ์/นักประชาสัมพันธ์	143	-	24	61	41	17	-	-
241940	นักวิเคราะห์ตลาด	247	-	25	-	78	144	-	-
241970	เจ้าหน้าที่บริหารงานลูกค้า	23	-	-	-	-	23	-	-
244420	ล่าม	7	-	-	-	-	7	-	-
245115	นักเขียนด้านวิชาการ	15	-	-	-	-	15	-	-
3	ช่างเทคนิคและผู้ปฏิบัติงานที่เกี่ยวข้อง	4,567	-	669	456	673	2,639	-	130
311210	ช่างเทคนิควิศวกรรมโยธา	15	-	-	4	-	11	-	-
311320	ช่างเทคนิควิศวกรรมไฟฟ้า (สายส่งไฟฟ้า กำลัง)	3	-	3	-	-	-	-	-
311430	ช่างเทคนิควิศวกรรมคอมพิวเตอร์	17	-	-	-	-	17	-	-
311510	ช่างเทคนิควิศวกรรมเครื่องกล	17	-	-	5	-	12	-	-
311585	ช่างเทคนิควิศวกรรมระบบทำความเย็น	52	-	-	-	8	7	-	37
311615	ช่างเทคนิควิศวกรรมเคมี (ปิโตรเลียมและ ก๊าซ)	12	-	-	-	-	12	-	-
311810	ช่างเขียนแบบทั่วไป	35	-	-	35	-	-	-	-
311820	ช่างเขียนแบบโครงสร้าง , งานวิศวกรรม โยธา	24	-	-	-	-	24	-	-
311830	ช่างเขียนแบบงานเครื่องกล	19	-	-	-	-	19	-	-
311890	ช่างเขียนแบบอื่น ๆ	42	-	-	5	22	15	-	-
311960	ช่างเทคนิคการสำรวจ (ปริมาณ)	1	-	-	-	1	-	-	-
312220	ผู้ปฏิบัติงานด้านระบบคอมพิวเตอร์ (เจ้าหน้าที่ควบคุมคอมพิวเตอร์ , ประมวลผลข้อมูล)	50	-	-	-	-	50	-	-
315220	ผู้ตรวจสอบความปลอดภัยในการทำงาน , เจ้าหน้าที่ความปลอดภัย	598	-	46	16	129	399	-	8
315270	ผู้ตรวจสอบคุณภาพ (ด้านบริการ)	267	-	-	-	-	257	-	10
315290	ผู้ตรวจสอบด้านความปลอดภัย สุขภาพ และคุณภาพผลิตภัณฑ์อื่น ๆ	1,194	-	392	57	17	690	-	38
322320	นักโภชนาการ	18	-	-	-	-	18	-	-
323120	ผู้ช่วยพยาบาล	4	-	1	-	-	-	-	3
323190	ผู้ช่วยพยาบาล	7	-	6	-	1	-	-	-
324130	หมอนวดแผนโบราณ	40	-	22	-	-	-	-	18
334090	ผู้ปฏิบัติงานที่เกี่ยวข้องกับการสอนในด้าน อื่น ๆ	2	-	2	-	-	-	-	-
341120	เจ้าหน้าที่การตลาด (หลักทรัพย์)	289	-	15	30	83	153	-	8
341220	ตัวแทนประกันภัย , นายหน้าประกันภัย	6	-	-	-	-	6	-	-
341520	ตัวแทนขายผลิตภัณฑ์	214	-	110	-	-	104	-	-
341525	พนักงานบริการลูกค้า	133	-	16	5	42	69	-	1
341530	พนักงานขายด้านเทคนิค	87	-	-	87	-	-	-	-
341540	ผู้ให้คำแนะนำและบริการหลังการขาย	18	-	2	-	16	-	-	-
341720	พนักงานประเมินราคา , พนักงานตีราคา	13	-	1	-	3	9	-	-
341920	ผู้ปฏิบัติงานที่เกี่ยวข้องกับงานด้านการเงิน และการขายที่มีได้จัดประเภทไว้ในที่อื่น	265	-	-	-	-	265	-	-
342320	นายหน้าจัดหางาน	35	-	-	-	-	35	-	-
343320	พนักงานบัญชี	931	-	53	206	217	449	-	6
347120	นักออกแบบผลิตภัณฑ์อุตสาหกรรมและ พาณิชย์กรรม	117	-	-	-	110	6	-	1
347135	นักออกแบบภาพกราฟฟิก	29	-	-	6	17	6	-	-
347140	ช่างออกแบบเครื่องประดับ	4	-	-	-	-	4	-	-
347150	นักออกแบบเสื้อผ้า, ผลิตภัณฑ์สิ่งทอสิ่งถัก (นักออกแบบผลิตภัณฑ์สิ่งทอ)	7	-	-	-	7	-	-	-
347190	นักออกแบบซึ่งมิได้จัดประเภทไว้ในที่อื่น	2	-	-	-	-	2	-	-
4	เสมียน เจ้าหน้าที่	4,785	122	1,285	672	889	1,731	2	84

ประเภทอาชีพ	ระดับการศึกษา							
	รวม	ประถม และ ต่ำกว่า	มัธยม	ปวช.	ปวส./ อนุปริญญา	ปริญญา ตรี	ปริญญา โท	ไม่ระบุ
411320 พนักงานบันทึกข้อมูล , เจ้าหน้าที่บันทึกข้อมูล	79	-	-	77	2	-	-	-
411520 เลขานุการ	83	-	-	-	5	78	-	-
412230 เจ้าหน้าที่สินเชื่อ , เจ้าหน้าที่การเงิน	30	-	-	6	-	24	-	-
413120 ผู้นำเข้าหรือส่งออกสินค้า	17	-	-	4	-	13	-	-
413130 เจ้าหน้าที่บันทึกสินค้าคงคลัง	132	-	101	29	-	2	-	-
413140 เจ้าหน้าที่คลังพัสดุ	1,264	59	649	217	159	156	-	24
413145 เจ้าหน้าที่ซังนำหนักสินค้า , เสมียนขนส่งสินค้า	5	-	-	-	5	-	-	-
413190 เจ้าหน้าที่คลังสินค้า	31	-	24	5	-	-	-	2
413220 เจ้าหน้าที่วางแผนการผลิต , เสมียน	451	-	-	27	146	278	-	-
413230 เจ้าหน้าที่เตรียมวัสดุเพื่อการผลิต , เจ้าหน้าที่จัดซื้อวัสดุ	213	-	27	6	29	138	2	11
414120 เสมียน, เจ้าหน้าที่จัดเก็บเอกสาร	32	-	-	-	-	32	-	-
419010 เจ้าหน้าที่ , เสมียนพนักงานทั่วไป	983	-	13	235	426	299	-	10
419020 เจ้าหน้าที่ฝ่ายบุคคล	379	-	46	2	41	290	-	-
419030 เจ้าหน้าที่ฝ่ายทะเบียน	1	-	-	-	-	1	-	-
419090 เจ้าหน้าที่สำนักงาน	224	33	20	11	26	134	-	-
421120 เจ้าหน้าที่การเงิน	56	-	29	-	24	3	-	-
421130 เจ้าหน้าที่เก็บเงิน , แคชเชียร์	370	-	274	20	1	74	-	1
421190 เจ้าหน้าที่เก็บเงิน	1	-	-	1	-	-	-	-
421530 พนักงานเร่งรัดหนี้สิน	30	-	29	-	1	-	-	-
422210 พนักงานต้อนรับทั่วไป	107	-	46	-	-	46	-	15
422220 พนักงานต้อนรับ (โรงแรม)	179	-	25	32	23	78	-	21
422225 พนักงานรับจองห้องพัก	43	30	1	-	1	11	-	-
422320 พนักงานรับโทรศัพท์	75	-	1	-	-	74	-	-
5 พนักงานบริการ พนักงานขายในร้านค้าและตลาด	2,505	150	1,030	258	225	421	-	421
512110 แม่บ้าน (โรงแรม)	2	-	2	-	-	-	-	-
512120 แม่บ้าน (โรงเรียน)	162	7	128	-	-	-	-	27
512150 ผู้ให้บริการทั่วไปในโรงแรม	18	-	4	-	14	-	-	-
512220 หัวหน้าผู้ปรุงอาหาร ; หัวหน้าพ่อครัว	56	-	-	56	-	-	-	-
512225 ผู้ช่วยพ่อครัว/รองหัวหน้าพ่อครัว	59	-	37	-	-	8	-	14
512230 พ่อครัว ; ผู้ปรุงอาหาร	109	-	11	-	19	7	-	72
512320 หัวหน้าพนักงานเสิร์ฟ / กัปตัน	42	36	-	-	-	-	-	6
512330 บริกร, พนักงานเสิร์ฟ	262	5	171	-	8	20	-	58
512340 ผู้ผสมเครื่องดื่ม , บาร์เทนเดอร์	49	-	48	-	-	-	-	1
513231 ผู้ช่วยพยาบาล(คลินิก)	2	-	2	-	-	-	-	-
513320 ผู้ดูแลผู้ป่วยคนชรา และเด็ก (ตามบ้าน)	28	-	18	-	-	-	-	10
513930 ผู้ช่วยเภสัชกร , ลูกมือเภสัชกร	2	-	-	-	2	-	-	-
514130 ช่างเสริมสวย (นวดหน้า , นวดตัว , อบชาวนา)	21	-	20	-	-	-	-	1
514190 ช่างตัดแต่งผม ช่างเสริมสวยและ ผู้ปฏิบัติงานที่เกี่ยวข้องอื่น ๆ	1	1	-	-	-	-	-	-
516930 พนักงานรักษาความปลอดภัย	256	97	6	-	5	15	-	133
516960 เจ้าหน้าที่ประจำสระน้ำ	9	-	-	-	-	-	-	9
522010 พนักงานขายในสถานประกอบการค้าส่ง	35	-	-	-	35	-	-	-
522015 พนักงานขายในสถานประกอบการค้าปลีก	12	-	-	-	-	11	-	1
522020 พนักงานขายสินค้า	570	4	134	79	114	151	-	88
522030 พนักงานสาธิตสินค้า , ผู้เสนอสินค้าตัวอย่าง , ผู้ชักชวนซื้อสินค้า	183	-	72	36	-	75	-	-
522040 พนักงานประจำสถานีบริการน้ำมัน	2	-	2	-	-	-	-	-
522090 พนักงานขาย และผู้นำเสนอสินค้า	625	-	375	87	28	134	-	1
6 ผู้ปฏิบัติงานฝีมือด้านการเกษตรและประมง (แปรรูปขั้นพื้นฐาน)	196	-	13	-	12	33	-	138
611130 ผู้เพาะปลุกอ้อย, เกษตรกรไร่อ้อย	19	-	-	-	-	19	-	-

ประเภทอาชีพ	ระดับการศึกษา							
	รวม	ประถม และ ต่ำกว่า	มัธยม	ปวช.	ปวส./ อนุปริญญา	ปริญญา ตรี	ปริญญา โท	ไม่ระบุ
611148 พนักงานตรวจไร่ ; พนักงานส่งเสริม	26	-	13	-	12	1	-	-
611215 คนงานฝีมือประจำสวนไม้ยืนและไม้พุ่ม	49	-	-	-	-	-	-	49
611290 ผู้เพาะปลูกไม้ยืนต้นและไม้พุ่มอื่น ๆ	18	-	-	-	-	-	-	18
611390 ผู้ปลูกพืชสวนและพืชในเรือนเพาะชำอื่น ๆ	1	-	-	-	-	-	-	1
612125 คนงานประจำฟาร์มปศุสัตว์	57	-	-	-	-	-	-	57
615120 ผู้เพาะและอนุบาลสัตว์น้ำ	26	-	-	-	-	13	-	13
7 ผู้ปฏิบัติงานโดยใช้ฝีมือในธุรกิจต่าง ๆ	4,564	695	584	1,069	1,021	408	-	787
712290 ช่างก่ออิฐ ช่างก่อหินอื่น ๆ	1	-	-	-	-	-	-	1
712410 ช่างไม้ทั่วไป	369	264	-	-	-	-	-	105
713390 ช่างฉาบปูนอื่น ๆ	103	-	-	-	-	-	-	103
713520 ช่างติดกระจก (อาคารสิ่งก่อสร้าง) , ช่าง ติดตั้งกระจก	10	-	-	-	-	-	-	10
713690 ช่างวางท่อและช่างปรับท่อนอื่น ๆ	58	-	58	-	-	-	-	-
713710 ช่างไฟฟ้าทั่วไป	766	72	13	201	454	7	-	19
713750 ช่างไฟฟ้าฝ่ายบำรุงรักษา	292	-	-	36	110	146	-	-
713790 ช่างไฟฟ้าและช่างต่อสายไฟอื่น ๆ	45	-	-	20	23	-	-	2
714150 ช่างทาสีโลหะ	1	-	-	-	-	-	-	1
714215 ช่างพ่นสี (ผลิตภัณฑ์และเครื่องใช้)	110	-	-	-	-	-	-	110
714220 ช่างทาสีเครื่องหมาย	29	-	20	-	-	-	-	9
714230 ช่างพ่นสีรถยนต์ , ช่างสีรถยนต์	30	30	-	-	-	-	-	-
721230 ช่างเชื่อมโลหะด้วยไฟฟ้า	362	69	47	55	13	23	-	155
721290 ช่างเชื่อมและตัดโลหะด้วยเปลวไฟอื่น ๆ	127	-	31	-	9	-	-	87
721325 ช่างซ่อมตัวถังรถยนต์;ช่างเคาะพ่นสีรถยนต์	63	14	4	-	2	-	-	43
721390 ช่างโลหะแผ่นอื่น ๆ	19	3	-	-	16	-	-	-
721460 ช่างอลูมิเนียม	8	-	-	-	-	-	-	8
721590 ช่างติดตั้งเครื่องยกและผู้พันต่อสายเคเบิล อื่น ๆ	32	-	32	-	-	-	-	-
722140 ช่างตัดเหล็ก	63	-	30	33	-	-	-	-
722190 ช่างเหล็ก , ช่างตีเหล็กอื่น ๆ	46	32	-	-	3	-	-	11
722260 ช่างทำแม่พิมพ์ (โลหะ)	28	4	-	19	-	-	-	5
722320 ช่างตั้งและใช้เครื่องกลึง (งานโลหะ)	144	23	-	38	33	-	-	50
722420 ช่างเจียรระโนโลหะ , พนักงานเครื่องเจียรระโน	9	9	-	-	-	-	-	-
722440 ช่างขัดผิวโลหะ , พนักงานเครื่องขัดเงา	22	-	-	-	-	-	-	22
723120 ช่างปรับแต่งเครื่องยนต์ (ยานยนต์) , ช่าง พืดเครื่องยนต์	325	14	49	148	74	24	-	16
723190 ช่างซ่อมเครื่องจักรกลและยานยนต์อื่น ๆ	12	-	-	-	-	-	-	12
723310 ช่างซ่อมและปรับแต่งเครื่องจักรกลทั่วไป	1	-	-	-	-	1	-	-
723330 ช่างซ่อมและปรับแต่งเครื่องจักรกล (สิ่งทอ , สิ่งถัก)	10	-	-	-	10	-	-	-
723350 ช่างซ่อมและปรับแต่งเครื่องจักรกล (ทาง อุตสาหกรรมการผลิต)	1,052	107	143	418	247	135	-	2
723390 ช่างเครื่องและช่างปรับแต่งเครื่องจักรกล ทางการเกษตรหรือ อุตสาหกรรมอื่น ๆ	74	-	-	72	2	-	-	-
724290 ช่างปรับแต่งอุปกรณ์อิเล็กทรอนิกส์อื่น ๆ	40	32	-	-	-	6	-	2
724350 ช่างซ่อมติดตั้งเสาอากาศ (วิทยุ/โทรทัศน์)	8	-	-	-	8	-	-	-
731120 ช่างเครื่องมืออุปกรณ์ทางการแพทย์ (ทัน ตกรรม , จักษุกรรม , ศัลยกรรม)	4	-	-	4	-	-	-	-
731370 ช่างแต่งตัวเรือน	2	-	-	-	-	-	-	2
732125 ช่างปั้นด้วยจิกเกอร์ (เครื่องดินเผา)	1	-	-	-	-	-	-	1
732220 ช่างเป่าแก้ว	10	-	-	-	-	-	-	10
732250 ช่างฝนหรือเจียรขอบกระจก	22	22	-	-	-	-	-	-
733290 ช่างฝีมือหัตถกรรมสิ่งทอ เครื่องหนัง และ ผลิตภัณฑ์ที่เกี่ยวข้องอื่น ๆ	46	-	-	-	-	46	-	-
734130 ช่างเรียงพิมพ์	27	-	27	-	-	-	-	-

ประเภทอาชีพ	ระดับการศึกษา							
	รวม	ประถม และ ต่ำกว่า	มัธยม	ปวช.	ปวส./ อนุปริญญา	ปริญญา ตรี	ปริญญา โท	ไม่ระบุ
734160 พนักงานจัดเรียงแผ่นฟิล์ม (เลเอาท์) ช่างจัดวางฟิล์ม,ช่างเลย์เอาต์ (ช่างเลย์)	76	-	76	-	-	-	-	-
734170 ช่างแยกสี	27	-	27	-	-	-	-	-
734190 ช่างเรียงตัวพิมพ์ ช่างจัดตัวพิมพ์ และผู้ปฏิบัติงานที่เกี่ยวข้อง	27	-	27	-	-	-	-	-
734320 ช่างทำแม่พิมพ์ออฟเซต	17	-	-	-	17	-	-	-
734520 ช่างตัดกระดาษ	1	-	-	-	-	-	-	1
743590 ช่างสร้างแบบและช่างตัดเครื่องแต่งกายอื่น ๆ	45	-	-	25	-	20	-	-
8 ผู้ปฏิบัติงานในโรงงาน ผู้ควบคุมเครื่องจักรและผู้ปฏิบัติงานด้านการประกอบ	2,504	744	1,079	232	85	53	-	311
813160 พนักงานคุมเครื่องปั้น	3	-	3	-	-	-	-	-
816220 ผู้ควบคุมหม้อน้ำ , ช่างไฟประจําหม้อน้ำ	6	-	-	-	6	-	-	-
817130 ผู้ควบคุมเครื่องจักรในการประกอบชิ้นส่วนแบบกึ่งอัตโนมัติ	4	-	-	4	-	-	-	-
823155 พนักงานควบคุมเครื่องจักรผลิตฟองน้ำจากน้ำยาง	3	-	-	-	-	3	-	-
823190 พนักงานควบคุมเครื่องจักรผลิตผลิตภัณฑ์ยางอื่น ๆ	4	-	-	-	-	4	-	-
823230 พนักงานควบคุมเครื่องฉีดพลาสติก	57	-	-	57	-	-	-	-
826270 ช่างปรับตั้งเครื่องถัก	46	-	-	-	-	46	-	-
826320 พนักงานเย็บจักรอุตสาหกรรม	218	2	150	-	-	-	-	66
826455 พนักงานซักรีดของโรงแรม	1	-	1	-	-	-	-	-
827130 ผู้ควบคุมเครื่องผลิตผลิตภัณฑ์อาหารจากเนื้อสัตว์และสัตว์น้ำ แช่เย็นและแช่เยือกแข็ง	81	-	46	-	35	-	-	-
827240 ผู้ควบคุมเครื่องผลิตไอศกรีม	13	-	13	-	-	-	-	-
827420 ผู้ควบคุมเครื่องผลิตขนมหวานจากน้ำตาล (ช็อกโกแลต ลูกอม ลูกกวาด)	20	20	-	-	-	-	-	-
827510 ผู้ควบคุมเครื่องแปรรูปอาหารและเครื่องตีมาจากพืช ผัก ผลไม้ในภาชนะบรรจุปิดสนิท (กระป๋อง ขวดแก้ว ฯลฯ)	218	194	24	-	-	-	-	-
827540 ผู้ควบคุมเครื่องผลิตขอสและเครื่องปรุงรสจากพืช	26	26	-	-	-	-	-	-
827590 ผู้ควบคุมเครื่องแปรรูปพืช ผักและผลไม้อื่น ๆ	142	107	-	-	35	-	-	-
827890 ผู้ควบคุมเครื่องจักรในการผลิตเบียร์ เหล้า ไวน์และเครื่องดื่มอื่น ๆ	27	27	-	-	-	-	-	-
828110 ช่างประกอบเครื่องจักรกล , ช่างติดตั้งเครื่องจักร	21	-	-	21	-	-	-	-
828490 ผู้ประกอบผลิตภัณฑ์โลหะ ยางและพลาสติก	5	-	-	-	5	-	-	-
829090 ผู้บรรจุหีบห่อและปิดฉลากอื่น ๆ	47	-	47	-	-	-	-	-
831230 พนักงานให้สัญญาณรถไฟ	1	-	-	-	-	-	-	1
832210 พนักงานขับรถยนต์	283	20	113	130	4	-	-	16
832230 พนักงานขับรถบรรทุกขนาดเล็ก , พนักงานขับรถตู้	596	174	288	16	-	-	-	118
832290 ผู้ขับรถยนต์ รถรับจ้าง และรถตู้ อื่น ๆ	130	130	-	-	-	-	-	-
832320 พนักงานขับรถยนต์โดยสารประจำทาง	2	-	-	-	-	-	-	2
832420 พนักงานขับรถบรรทุกและรถตู้ขนาดใหญ่	321	27	252	-	-	-	-	42
832430 พนักงานขับรถตัมพ์ , พนักงานขับรถกระบะเทหลัง	89	7	28	-	-	-	-	54
833210 พนักงานเครื่องขนย้ายดินทั่วไป	7	-	-	-	-	-	-	7
833420 พนักงานขับรถยก (fork lift)	133	10	114	4	-	-	-	5
9 อาชีพงานพื้นฐาน	5,379	793	1,796	250	424	337	-	1,779
911330 ผู้จัดการขายสินค้าทางโทรศัพท์	1	-	1	-	-	-	-	-

ประเภทอาชีพ	ระดับการศึกษา							
	รวม	ประถม และ ต่ำกว่า	มัธยม	ปวช.	ปวส./ อนุปริญญา	ปริญญา ตรี	ปริญญา โท	ไม่ระบุ
913230 พนักงานล้างจานด้วยมือ	90	14	25	-	-	-	-	51
913320 ผู้ซักล้างเสื้อผ้าด้วยมือ/ พนักงานซักกรีด	1	-	-	-	-	-	-	1
914120 ผู้ทำความสะอาดอาคาร , พนักงานทำความสะอาดอาคาร	375	82	78	-	-	-	-	215
914230 ผู้ทำความสะอาดยานพาหนะด้วยมือ	4	4	-	-	-	-	-	-
915120 พนักงานส่งหนังสือ	114	6	27	79	2	-	-	-
915140 พนักงานยกกระเป๋า , พนักงานขนสัมภาระ	269	260	2	-	-	-	-	7
915190 พนักงานจัดส่งสินค้าอื่น ๆ	75	29	27	9	10	-	-	-
915240 พนักงานเก็บตัว/บัตรอนุญาต	133	-	3	-	-	130	-	-
921120 คนงานในไร่ สวน คนงานเกษตร	4	4	-	-	-	-	-	-
931220 แรงงานก่อสร้างถนน เขื่อน และอื่น ๆ ที่เกี่ยวข้อง	106	-	12	-	-	-	-	94
931330 แรงงานก่อสร้างอาคาร สิ่งปลูกสร้างต่าง ๆ	53	-	-	9	9	-	-	35
932130 แรงงานด้านการประกอบ	15	-	15	-	-	-	-	-
932220 แรงงานบรรจุผลิตภัณฑ์	60	7	36	-	7	-	-	10
932290 แรงงานด้านการผลิต	3,783	341	1,470	144	387	195	-	1,246
933390 ผู้ขนส่งสินค้าอื่น ๆ	296	46	100	9	9	12	-	120

ที่มา : กองวิจัยตลาดแรงงาน กรมการจัดหางาน

ตาราง 9 ความต้องการแรงงาน จำแนกตามอาชีพและอัตราค่าจ้าง ไตรมาสที่ 2 ปี 2556

ประเภทอาชีพ		สูงสุด	ต่ำสุด
ผลรวมทั้งหมด		50,000	7,800
1 ผู้บัญญัติกฎหมาย ข้าราชการระดับอาวุโส, ผู้จัดการ		50,000	9,000
122220	ผู้จัดการฝ่ายผลิต/ฝ่ายปฏิบัติการด้านการผลิต	30,000	15,000
122530	ผู้จัดการแผนการผลิตและปฏิบัติการในโรงแรม	9,000	9,000
122560	ผู้จัดการฝ่ายอาหารและเครื่องดื่ม	12,000	12,000
123120	ผู้จัดการฝ่ายการเงินและการบัญชี	30,000	30,000
123220	ผู้จัดการฝ่ายบุคคล	50,000	50,000
123320	ผู้จัดการฝ่ายขาย , ผู้จัดการฝ่ายส่งเสริมการขาย	25,000	9,000
123530	ผู้จัดการฝ่ายพัสดุ , ผู้จัดการฝ่ายคลังสินค้า	15,000	15,000
123820	ผู้จัดการโครงการ (เทคโนโลยีสารสนเทศ)	15,000	15,000
123990	ผู้จัดการฝ่ายอื่น ๆ ที่มีได้จัดประเภทไว้ในที่อื่น	19,000	15,000
131220	ผู้จัดการทั่วไปด้านการผลิต	30,000	30,000
131320	ผู้จัดการทั่วไปด้านการก่อสร้าง	15,000	15,000
2 ผู้ประกอบวิชาชีพด้านต่าง ๆ		30,000	8,000
213210	โปรแกรมเมอร์ (นักเขียนโปรแกรม, โปรแกรมเมอร์ระบบ)	13,000	13,000
213220	เว็บมาสเตอร์ (นักออกแบบเว็บไซต์)	10,000	10,000
213990	ผู้ประกอบวิชาชีพด้านคอมพิวเตอร์	15,000	11,550
214120	สถาปนิกงานอาคาร	13,000	13,000
214210	วิศวกรโยธาทั่วไป	15,000	15,000
214215	วิศวกรโยธา (การก่อสร้าง)	20,000	9,000
214290	วิศวกรโยธาอื่นๆ	17,000	15,000
214310	วิศวกรไฟฟ้าทั่วไป	15,000	15,000
214330	วิศวกรไฟฟ้า (ระบบวัดคุม)	15,000	15,000
214420	วิศวกรอิเล็กทรอนิกส์	15,000	15,000
214510	วิศวกรเครื่องจักรกลทั่วไป	20,000	20,000
214520	วิศวกรเครื่องจักรกลการเกษตร	15,000	15,000
214530	วิศวกรเครื่องจักรกลทางอุตสาหกรรม	30,000	15,000
214580	วิศวกรเครื่องกล(ก่อสร้าง)	15,000	15,000
214582	วิศวกรเครื่องกล(บำรุงรักษา)	15,000	15,000
214590	วิศวกรเครื่องกลอื่นๆ	16,000	15,000
214690	วิศวกรเคมีอื่น ๆ	25,000	25,000
214810	นักสำรวจทั่วไป	10,000	9,000
214925	วิศวกรคุณภาพ;วิศวกรควบคุมคุณภาพ	18,000	18,000
214990	สถาปนิกวิศวกรและผู้ประกอบวิชาชีพที่เกี่ยวข้อง	25,000	12,000
222430	เภสัชกรการอุตสาหกรรม	25,000	25,000
223010	พยาบาลวิชาชีพทั่วไป	13,000	13,000
233190	ผู้สอนในระดับประถมศึกษาอื่น ๆ	9,140	8,000
241110	นักบัญชีทั่วไป , สมุห์บัญชี	15,000	10,000
241140	ผู้ตรวจสอบภายใน	10,000	10,000
241930	เจ้าหน้าที่ประชาสัมพันธ์/นักประชาสัมพันธ์	15,000	8,000
241940	นักวิเคราะห์ตลาด	15,000	8,000
241970	เจ้าหน้าที่บริหารงานลูกค้า	10,000	10,000
245115	นักเขียนด้านวิชาการ	15,000	15,000
3 ช่างเทคนิคและผู้ปฏิบัติงานที่เกี่ยวข้อง		20,000	8,000
311210	ช่างเทคนิควิศวกรรมโยธา	9,000	9,000
311320	ช่างเทคนิควิศวกรรมไฟฟ้า (สายส่งไฟฟ้ากำลัง)	8,000	8,000
311430	ช่างเทคนิควิศวกรรมคอมพิวเตอร์	10,000	10,000
311510	ช่างเทคนิควิศวกรรมเครื่องกล	10,000	10,000
311810	ช่างเขียนแบบทั่วไป	10,000	10,000
311890	ช่างเขียนแบบอื่น ๆ	15,000	10,000
311960	ช่างเทคนิคการสำรวจ (ปริมาณ)	10,000	10,000
312220	ผู้ปฏิบัติงานด้านระบบคอมพิวเตอร์ (เจ้าหน้าที่ควบคุมคอมพิวเตอร์ , ประมวลผลข้อมูล)	15,000	13,000
315220	ผู้ตรวจสอบความปลอดภัยในการทำงาน , เจ้าหน้าที่ความปลอดภัย	20,000	9,000
315270	ผู้ตรวจสอบคุณภาพ (ด้านบริการ)	18,000	9,000
315290	ผู้ตรวจสอบด้านความปลอดภัย สุขภาพ และคุณภาพผลิตภัณฑ์อื่น ๆ	18,000	9,000
322320	นักโภชนาการ	12,000	12,000
323120	ผู้ช่วยพยาบาล	9,000	9,000
323190	ผู้ช่วยพยาบาลอื่นๆ	9,000	9,000

ประเภทอาชีพ		สูงสุด	ต่ำสุด
324130	หมอนวดแผนโบราณ	9,500	9,500
341120	เจ้าหน้าที่การตลาด (หลักทรัพย์)	20,000	9,000
341520	ตัวแทนขายผลิตภัณฑ์	20,000	15,000
341525	พนักงานบริการลูกค้า	15,000	9,000
341530	พนักงานขายด้านเทคนิค	10,000	9,000
341540	ผู้ให้คำแนะนำและบริการหลังการขาย	9,000	9,000
341920	ผู้ปฏิบัติงานที่เกี่ยวข้องกับงานด้านการเงินและการขายที่มีได้จัดประเภทไว้ในที่อื่น	15,000	15,000
342320	นายหน้าจัดหางาน	10,000	10,000
343320	พนักงานบัญชี	15,000	9,000
347120	นักออกแบบผลิตภัณฑ์อุตสาหกรรมและพาณิชยกรรม	10,000	10,000
347135	นักออกแบบภาพกราฟฟิก	14,000	10,000
347190	นักออกแบบซึ่งมิได้จัดประเภทไว้ในที่อื่น	15,000	15,000
4 เสมียน เจ้าหน้าที่		20,000	8,000
411320	พนักงานบันทึกข้อมูล , เจ้าหน้าที่บันทึกข้อมูล	12,000	12,000
411520	เลขานุการ	15,000	9,000
412230	เจ้าหน้าที่สินเชื่อ , เจ้าหน้าที่การเงิน	15,000	12,000
413120	ผู้นำเข้าหรือส่งออกสินค้า	20,000	10,000
413130	เจ้าหน้าที่บันทึกสินค้าคงคลัง	12,000	9,000
413140	เจ้าหน้าที่คลังพัสดุ	15,000	10,000
413190	เจ้าหน้าที่คลังสินค้า	9,000	9,000
413220	เจ้าหน้าที่วางแผนการผลิต , เสมียน	15,000	9,000
413230	เจ้าหน้าที่เตรียมวัสดุเพื่อการผลิต , เจ้าหน้าที่จัดซื้อวัสดุ	15,000	9,000
414120	เสมียน, เจ้าหน้าที่จัดเก็บเอกสาร	11,240	11,240
419010	เจ้าหน้าที่ , เสมียนพนักงานทั่วไป	20,000	9,000
419020	เจ้าหน้าที่ฝ่ายบุคคล	20,000	9,000
419090	เจ้าหน้าที่สำนักงาน	20,000	9,000
421120	เจ้าหน้าที่การเงิน	8,000	8,000
421130	เจ้าหน้าที่เก็บเงิน , แคชเชียร์	13,500	9,000
421190	เจ้าหน้าที่เก็บเงิน	12,500	12,500
422210	พนักงานต้อนรับทั่วไป	15,000	9,000
422220	พนักงานต้อนรับ (โรงแรม)	15,000	8,000
422225	พนักงานรับจองห้องพัก	15,000	9,000
422320	พนักงานรับโทรศัพท์	12,000	9,000
5 พนักงานบริการ พนักงานขายในร้านค้าและตลาด		32,000	7,800
512110	แม่บ้าน (โรงแรม)	9,000	9,000
512120	แม่บ้าน (โรงเรียน)	12,000	9,000
512150	ผู้ให้บริการทั่วไปในโรงแรม	9,000	9,000
512225	ผู้ช่วยพ่อครัว/รองหัวหน้าพ่อครัว	9,000	9,000
512230	พ่อครัว ; ผู้ปรุงอาหาร	12,000	8,000
512320	หัวหน้าพนักงานเสิร์ฟ / กัปตัน	9,000	9,000
512330	บริการ, พนักงานเสิร์ฟ	10,000	9,000
512340	ผู้ผสมเครื่องดื่ม , บาร์เทนเดอร์	12,000	9,000
513231	ผู้ช่วยพยาบาล(คลินิก)	9,000	9,000
513320	ผู้ดูแลผู้ป่วยคนชรา และเด็ก (ตามบ้าน)	9,000	9,000
514190	ช่างตัดแต่งผม ช่างเสริมสวยและผู้ปฏิบัติงานที่เกี่ยวข้องอื่น ๆ	9,000	9,000
516930	พนักงานรักษาความปลอดภัย	15,000	7,800
522010	พนักงานขายในสถานประกอบการค้าส่ง	15,000	15,000
522015	พนักงานขายในสถานประกอบการค้าปลีก	15,000	15,000
522020	พนักงานขายสินค้า	17,000	8,000
522030	พนักงานสาธิตสินค้า , ผู้เสนอสินค้าตัวอย่าง , ผู้ชักชวนซื้อสินค้า	15,000	9,000
522090	พนักงานขาย และผู้นำเสนอสินค้า	32,000	9,000
6 ผู้ปฏิบัติงานฝีมือด้านการเกษตรและประมง		18,000	9,000
611148	พนักงานตรวจไร่ ; พนักงานส่งเสริม	15,000	9,000
611215	คนงานฝีมือประจำสวนไม้ยืนและไม้พุ่ม	9,000	9,000
615120	ผู้เพาะและอนุบาลสัตว์น้ำ	15,000	15,000
7 ผู้ปฏิบัติงานโดยใช้ฝีมือในธุรกิจต่าง ๆ		18,000	8,000
713710	ช่างไฟฟ้าทั่วไป	11,500	8,000
713750	ช่างไฟฟ้าฝ่ายบำรุงรักษา	13,000	8,000
713790	ช่างไฟฟ้าและช่างต่อสายไฟอื่น ๆ	10,000	10,000
721230	ช่างเชื่อมโลหะด้วยไฟฟ้า	17,000	10,000
721290	ช่างเชื่อมและตัดโลหะด้วยเปลวไฟอื่น ๆ	8,000	8,000

ประเภทอาชีพ		สูงสุด	ต่ำสุด
721390	ช่างโลหะแผ่นอื่น ๆ	9,000	9,000
722140	ช่างตัดเหล็ก	10,000	10,000
722190	ช่างเหล็ก , ช่างตีเหล็กอื่น ๆ	10,000	10,000
722320	ช่างตั้งและใช้เครื่องกลึง (งานโลหะ)	15,000	9,000
722440	ช่างขัดผิวโลหะ , พนักงานเครื่องขัดเงา	9,000	9,000
723120	ช่างปรับแต่งเครื่องยนต์ (ยานยนต์) , ช่างพืดเครื่องยนต์	15,000	9,000
723310	ช่างซ่อมและปรับแต่งเครื่องจักรกลทั่วไป	10,000	10,000
723350	ช่างซ่อมและปรับแต่งเครื่องจักรกล (ทางอุตสาหกรรมการผลิต)	18,000	8,000
723390	ช่างเครื่องและช่างปรับแต่งเครื่องจักรกลทางการเกษตรหรือ อุตสาหกรรมอื่น ๆ	9,000	9,000
724290	ช่างปรับแต่งอุปกรณ์อิเล็กทรอนิกส์อื่น ๆ	9,250	9,250
724350	ช่างซ่อมติดตั้งเสาอากาศ (วิทยุ/โทรทัศน์)	11,000	11,000
734130	ช่างเรียงพิมพ์	9,000	9,000
734170	ช่างแยกสี	9,000	9,000
734190	ช่างเรียงตัวพิมพ์ ช่างจัดตัวพิมพ์ และผู้ปฏิบัติงานที่เกี่ยวข้อง	9,000	9,000
743590	ช่างสร้างแบบและช่างตัดเครื่องแต่งกายอื่น ๆ	9,000	9,000
8 ผู้ปฏิบัติงานในโรงงาน ผู้ควบคุมเครื่องจักรและผู้ปฏิบัติงานด้านการประกอบ		30,000	7,800
817130	ผู้ควบคุมเครื่องจักรในการประกอบชิ้นส่วนแบบกึ่งอัตโนมัติ	9,000	9,000
823155	พนักงานควบคุมเครื่องจักรผลิตฟองน้ำจากน้ำยาง	10,000	10,000
823190	พนักงานควบคุมเครื่องจักรผลิตผลิตภัณฑ์ยางอื่น ๆ	10,000	10,000
823230	พนักงานควบคุมเครื่องฉีดพลาสติก	9,000	9,000
826270	ช่างปรับตั้งเครื่องถัก	9,000	9,000
826455	พนักงานซักรีดของโรงแรม	9,000	9,000
827130	ผู้ควบคุมเครื่องผลิตผลิตภัณฑ์อาหารจากเนื้อสัตว์และสัตว์น้ำ แช่เย็นและแช่เยือกแข็ง	9,000	7,800
827590	ผู้ควบคุมเครื่องแปรรูปพืช ผักและผลไม้อื่น ๆ	15,000	15,000
828490	ผู้ประกอบผลิตภัณฑ์โลหะ ยางและพลาสติก	9,000	9,000
829090	ผู้บรรจุหีบห่อและปิดจลาจกอื่น ๆ	9,000	9,000
832210	พนักงานขับรถยนต์	15,000	9,000
832230	พนักงานขับรถบรรทุกขนาดเล็ก , พนักงานขับรถตุ้	12,000	11,000
832290	ผู้ขับรถยนต์ รถรับจ้าง และรถตุ้ อื่น ๆ	9,000	9,000
832420	พนักงานขับรถบรรทุกและรถตุ้ขนาดใหญ่	9,000	9,000
832430	พนักงานขับรถตุ้ม , พนักงานขับรถกระบะเทหลัง	30,000	30,000
833210	พนักงานเครื่องขนย้ายดินทั่วไป	9,000	9,000
833420	พนักงานขับรถยก (fork lift)	8,000	8,000
9 อาชีพงานพื้นฐาน		20,000	7,800
911330	ผู้จำหน่ายสินค้าทางโทรศัพท์	9,000	9,000
913230	พนักงานล้างจานด้วยมือ	12,000	8,000
913320	ผู้ซักล้างเสื้อผ้าด้วยมือ/ พนักงานซักรีด	8,800	8,800
914120	ผู้ทำความสะอาดอาคาร , พนักงานทำความสะอาดอาคาร	9,000	8,000
914230	ผู้ทำความสะอาดยานพาหนะด้วยมือ	6,000	7,800
915120	พนักงานส่งหนังสือ	15,000	9,000
915140	พนักงานยกกระเป๋า , พนักงานขนสัมภาระ	9,000	7,800
915190	พนักงานจัดส่งสินค้าอื่น ๆ	15,000	7,800
915240	พนักงานเก็บตัว/บัตรอนุญาต	14,000	9,000
921120	คนงานในไร่ สวน คนงานเกษตร	6,000	7,800
931330	แรงงานก่อสร้างอาคาร สิ่งปลูกสร้างต่าง ๆ	8,000	8,000
932220	แรงงานบรรจุผลิตภัณฑ์	9,000	8,000
932290	แรงงานด้านการผลิต	20,000	7,800
933390	ผู้ขนส่งสินค้าอื่น ๆ	10,000	8,000

ที่มา : กองวิจัยตลาดแรงงาน กรมการจัดหางาน

ตาราง 10 ความต้องการแรงงาน จำแนกตามอาชีพและช่วงอายุ ไตรมาสที่ 2 ปี 2556

ประเภทอาชีพ	รวม	15 – 20 ปี	21 – 30 ปี	31 – 40 ปี	41-50 ปี	50 ปีขึ้นไป	ไม่กำหนด
ผลรวมทั้งหมด	26,997	5,582	19,354	598	3	3	1,457
1 ผู้บัญญัติกฎหมาย ข้าราชการระดับอาวุโส, ผู้จัดการ	334	11	170	136	-	-	17
122220 ผู้จัดการฝ่ายผลิต/ฝ่ายปฏิบัติการด้านการผลิต	134	-	106	12	-	-	16
122530 ผู้จัดการแผนกการผลิตและปฏิบัติการในโรงแรม	1	-	-	1	-	-	-
122560 ผู้จัดการฝ่ายอาหารและเครื่องดื่ม	9	-	9	-	-	-	-
123120 ผู้จัดการฝ่ายการเงินและการบัญชี	73	-	33	40	-	-	-
123130 ผู้จัดการฝ่ายบริหารทั่วไป	1	-	1	-	-	-	-
123220 ผู้จัดการฝ่ายบุคคล	22	-	-	22	-	-	-
123320 ผู้จัดการฝ่ายขาย , ผู้จัดการฝ่ายส่งเสริมการขาย	39	-	9	29	-	-	1
123520 ผู้จัดการฝ่ายจัดซื้อและวัสดุ , ผู้จัดการฝ่ายจัดหา	6	-	-	6	-	-	-
123530 ผู้จัดการฝ่ายพัสดุ , ผู้จัดการฝ่ายคลังสินค้า	5	-	-	5	-	-	-
123820 ผู้จัดการโครงการ (เทคโนโลยีสารสนเทศ)	3	-	3	-	-	-	-
123990 ผู้จัดการฝ่ายอื่น ๆ ที่มีได้จัดประเภทไว้ในที่อื่น	21	11	-	10	-	-	-
131220 ผู้จัดการทั่วไปด้านการผลิต	17	-	9	8	-	-	-
131320 ผู้จัดการทั่วไปด้านการก่อสร้าง	3	-	-	3	-	-	-
2 ผู้ประกอบวิชาชีพด้านต่าง ๆ	2,163	306	1,659	95	-	-	103
211390 นักเคมีอื่น ๆ	12	-	-	12	-	-	-
213210 โปรแกรมเมอร์ (นักเขียนโปรแกรม, โปรแกรมเมอร์ระบบ)	65	-	65	-	-	-	-
213220 เว็บมาสเตอร์ (นักออกแบบเว็บ)	10	-	-	-	-	-	10
213990 ผู้ประกอบวิชาชีพด้าน	250	-	238	-	-	-	12
214120 สถาปนิกงานอาคาร	5	-	-	-	-	-	5
214210 วิศวกรโยธาทั่วไป	4	-	4	-	-	-	-
214215 วิศวกรโยธา (การก่อสร้าง)	298	1	236	12	-	-	49
214270 วิศวกรการเกษตร	19	-	19	-	-	-	-
214290 วิศวกรโยธาอื่นๆ	30	2	28	-	-	-	-
214310 วิศวกรไฟฟ้าทั่วไป	159	1	149	9	-	-	-
214330 วิศวกรไฟฟ้า (ระบบวัดคุม)	30	-	30	-	-	-	-
214420 วิศวกรอิเล็กทรอนิกส์	8	-	4	-	-	-	4
214510 วิศวกรเครื่องจักรกลทั่วไป	30	-	30	-	-	-	-
214520 วิศวกรเครื่องจักรกลการเกษตร	30	-	30	-	-	-	-
214530 วิศวกรเครื่องจักรกลทาง	319	163	152	-	-	-	4
214580 วิศวกรเครื่องกล(ก่อสร้าง)	21	-	3	18	-	-	-
214582 วิศวกรเครื่องกล(บำรุงรักษา)	122	-	122	-	-	-	-
214590 วิศวกรเครื่องกลอื่นๆ	63	-	30	33	-	-	-
214690 วิศวกรเคมีอื่น ๆ	9	-	9	-	-	-	-
214810 นักสำรวจทั่วไป	11	-	11	-	-	-	-
214925 วิศวกรคุณภาพ; วิศวกรควบคุม	14	-	14	-	-	-	-
214930 วิศวกรอุตสาหกรรมการผลิต; วิศวกรอุตสาหกรรมโรงงาน	2	-	-	-	-	-	2
214990 สถาปนิกวิศวกรและผู้ประกอบวิชาชีพที่เกี่ยวข้อง	36	1	25	10	-	-	-
221255 นักเทคนิคการแพทย์	1	-	1	-	-	-	-
222430 เกษตรกรการอุตสาหกรรม	25	-	25	-	-	-	-
223010 พยาบาลวิชาชีพทั่วไป	3	1	1	1	-	-	-
233190 ผู้สอนในระดับประถมศึกษาอื่น ๆ	17	-	-	-	-	-	17
241110 นักบัญชีทั่วไป , สมทบบัญชี	129	-	129	-	-	-	-
241140 ผู้ตรวจสอบภายใน	6	-	6	-	-	-	-
241930 เจ้าหน้าที่ประชาสัมพันธ์/นักประชาสัมพันธ์	143	78	65	-	-	-	-

ประเภทอาชีพ		รวม	15 – 20 ปี	21 – 30 ปี	31 – 40 ปี	41-50 ปี	50 ปีขึ้นไป	ไม่กำหนด
241940	นักวิเคราะห์ตลาด	247	59	188	-	-	-	-
241970	เจ้าหน้าที่บริหารงานลูกค้า	23	-	23	-	-	-	-
244420	ล่าม	7	-	7	-	-	-	-
245115	นักเขียนด้านวิชาการ	15	-	15	-	-	-	-
3 ข้างเทคนิคและผู้ปฏิบัติงานที่		4,567	630	3,746	26	-	-	165
311210	ช่างเทคนิควิศวกรรมโยธา	15	-	14	1	-	-	-
311320	ช่างเทคนิควิศวกรรมไฟฟ้า (สายส่งไฟฟ้ากำลัง)	3	3	-	-	-	-	-
311430	ช่างเทคนิควิศวกรรม	17	-	17	-	-	-	-
311510	ช่างเทคนิควิศวกรรมเครื่องกล	17	-	17	-	-	-	-
311585	ช่างเทคนิควิศวกรรมระบบทำความเย็น	52	12	39	-	-	-	1
311615	ช่างเทคนิควิศวกรรมเคมี (ปิโตรเลียมและก๊าซ)	12	-	12	-	-	-	-
311810	ช่างเขียนแบบทั่วไป	35	16	19	-	-	-	-
311820	ช่างเขียนแบบโครงสร้าง , งานวิศวกรรมโยธา	24	-	-	-	-	-	24
311830	ช่างเขียนแบบงานเครื่องกล	19	-	19	-	-	-	-
311890	ช่างเขียนแบบอื่น ๆ	42	-	42	-	-	-	-
311960	ช่างเทคนิคการสำรวจ (ปริมาณ)	1	1	-	-	-	-	-
312220	ผู้ปฏิบัติงานด้านระบบคอมพิวเตอร์ (เจ้าหน้าที่ควบคุมคอมพิวเตอร์ ,ประมวลผลข้อมูล)	50	-	50	-	-	-	-
315220	ผู้ตรวจสอบความปลอดภัยในการทำงาน , เจ้าหน้าที่ความปลอดภัย	598	59	532	-	-	-	7
315270	ผู้ตรวจสอบคุณภาพ (ด้านบริการ)	267	-	267	-	-	-	-
315290	ผู้ตรวจสอบด้านความปลอดภัยสุขภาพ และคุณภาพผลิตภัณฑ์	1,194	296	865	12	-	-	21
322320	นักโภชนาการ	18	-	18	-	-	-	-
323120	ผู้ช่วยพยาบาล	4	-	4	-	-	-	-
323190	ผู้ช่วยพยาบาล	7	-	7	-	-	-	-
324130	หมอนวดแผนโบราณ	40	-	22	-	-	-	18
334090	ผู้ปฏิบัติงานที่เกี่ยวข้องกับการสอนในด้านอื่น ๆ	2	2	-	-	-	-	-
341120	เจ้าหน้าที่การตลาด (หลักทรัพย์)	289	79	193	-	-	-	17
341220	ตัวแทนประกันภัย , นายหน้าประกันภัย	6	-	-	6	-	-	-
341520	ตัวแทนขายผลิตภัณฑ์	214	-	214	-	-	-	-
341525	พนักงานบริการลูกค้า	133	1	130	-	-	-	2
341530	พนักงานขายด้านเทคนิค	87	-	87	-	-	-	-
341540	ผู้ให้คำแนะนำและบริการหลัง	18	-	16	-	-	-	2
341720	พนักงานประเมินราคา , พนักงานตีราคา	13	-	9	-	-	-	4
341920	ผู้ปฏิบัติงานที่เกี่ยวข้องกับงานด้านการเงินและการขายที่มีได้จัดประเภทไว้ในที่อื่น	265	-	265	-	-	-	-
342320	นายหน้าจัดหางาน	35	-	35	-	-	-	-
343320	พนักงานบัญชี	931	141	715	6	-	-	69
347120	นักออกแบบผลิตภัณฑ์อุตสาหกรรมและ	117	1	115	1	-	-	-
347135	นักออกแบบภาพกราฟฟิก	29	17	12	-	-	-	-
347140	ช่างออกแบบเครื่องประดับ	4	-	4	-	-	-	-
347150	นักออกแบบเสื้อผ้า, ผลิตภัณฑ์สิ่งทอสิ่งถัก (นักออกแบบผลิตภัณฑ์สิ่งทอ	7	-	7	-	-	-	-
347190	นักออกแบบซึ่งมิได้จัดประเภทไว้ในที่อื่น	2	2	-	-	-	-	-
4 เสมียน เจ้าหน้าที่		4,785	797	3,876	46	-	-	66
411320	พนักงานบันทึกข้อมูล , เจ้าหน้าที่บันทึกข้อมูล	79	79	-	-	-	-	-
411520	เลขานุการ	83	69	9	-	-	-	5

ประเภทอาชีพ		รวม	15 – 20 ปี	21 – 30 ปี	31 – 40 ปี	41-50 ปี	50 ปีขึ้นไป	ไม่กำหนด
412230	เจ้าหน้าที่สินเชื่อ , เจ้าหน้าที่	30	-	30	-	-	-	-
413120	ผู้นำเข้าหรือส่งออกสินค้า	17	4	13	-	-	-	-
413130	เจ้าหน้าที่บันทึกสินค้าคงคลัง	132	15	117	-	-	-	-
413140	เจ้าหน้าที่คลังพัสดุ	1,264	248	1,001	13	-	-	2
413145	เจ้าหน้าที่ซิงนำหนักสินค้า , เสมียนขนส่งสินค้า	5	5	-	-	-	-	-
413190	เจ้าหน้าที่คลังสินค้า	31	24	7	-	-	-	-
413220	เจ้าหน้าที่วางแผนการผลิต ,	451	26	425	-	-	-	-
413230	เจ้าหน้าที่เตรียมวัสดุเพื่อการ ผลิต , เจ้าหน้าที่จัดซื้อวัสดุ	213	5	175	5	-	-	28
414120	เสมียน, เจ้าหน้าที่จัดเก็บเอกสาร	32	-	31	-	-	-	1
419010	เจ้าหน้าที่ , เสมียนพนักงานทั่วไป	983	195	767	-	-	-	21
419020	เจ้าหน้าที่ฝ่ายบุคคล	379	14	336	28	-	-	1
419030	เจ้าหน้าที่ฝ่ายทะเบียน	1	-	1	-	-	-	-
419090	เจ้าหน้าที่สำนักงาน	224	21	203	-	-	-	-
421120	เจ้าหน้าที่การเงิน	56	-	55	-	-	-	1
421130	เจ้าหน้าที่เก็บเงิน , แคชเชียร์	370	38	331	-	-	-	1
421190	เจ้าหน้าที่เก็บเงิน	1	-	1	-	-	-	-
421530	พนักงานเร่งรัดหนี้สิน	30	-	30	-	-	-	-
422210	พนักงานต้อนรับทั่วไป	107	-	107	-	-	-	-
422220	พนักงานต้อนรับ (โรงแรม)	179	23	150	-	-	-	6
422225	พนักงานรับจองห้องพัก	43	30	13	-	-	-	-
422320	พนักงานรับโทรศัพท์	75	1	74	-	-	-	-
5 พนักงานบริการ พนักงานขายใน ร้านค้าและตลาด		2,505	518	1,699	40	2	-	246
512110	แม่บ้าน (โรงแรม)	2	-	2	-	-	-	-
512120	แม่บ้าน (โรงเรียน)	162	17	139	-	-	-	6
512150	ผู้ให้บริการทั่วไปในโรงแรม	18	-	14	-	-	-	4
512220	หัวหน้าผู้ปรุงอาหาร ; หัวหน้า	56	-	-	-	-	-	56
512225	ผู้ช่วยพ่อครัว/รองหัวหน้าพ่อครัว	59	40	7	-	-	-	12
512230	พ่อครัว ; ผู้ปรุงอาหาร	109	-	64	-	-	-	45
512320	หัวหน้าพนักงานเสิร์ฟ / กัปตัน	42	36	6	-	-	-	-
512330	บริกร, พนักงานเสิร์ฟ	262	83	123	-	-	-	56
512340	ผู้ผสมเครื่องดื่ม , บาร์เทนเดอร์	49	41	8	-	-	-	-
513231	ผู้ช่วยพยาบาล(คลินิก)	2	2	-	-	-	-	-
513320	ผู้ดูแลผู้ป่วยคนชรา และเด็ก (ตามบ้าน)	28	18	10	-	-	-	-
513930	ผู้ช่วยเภสัชกร , ลูกมือเภสัชกร	2	-	2	-	-	-	-
514130	ช่างเสริมสวย (นวดหน้า , นวด ตัว , อบชาวนา)	21	-	21	-	-	-	-
514190	ช่างตัดแต่งผม ช่างเสริมสวย และผู้ปฏิบัติงานที่เกี่ยวข้องอื่น ๆ	1	-	-	-	1	-	-
516930	พนักงานรักษาความปลอดภัย	256	93	129	20	1	-	13
516960	เจ้าหน้าที่ประจำสระน้ำ	9	-	9	-	-	-	-
522010	พนักงานขายในสถาน ประกอบการค้าส่ง	35	-	35	-	-	-	-
522015	พนักงานขายในสถาน ประกอบการค้าปลีก	12	-	11	-	-	-	1
522020	พนักงานขายสินค้า	570	47	477	-	-	-	46
522030	พนักงานสาริตสินค้า , ผู้เสนอ สินค้าตัวอย่าง , ผู้ชักชวนซื้อ	183	59	117	-	-	-	7
522040	พนักงานประจำสถานีบริการน้ำมัน	2	-	2	-	-	-	-
522090	พนักงานขาย และผู้นำเสนอ	625	82	523	20	-	-	-
6 ผู้ปฏิบัติงานฝีมือด้านการเกษตรและ ประมง (แปรรูปขั้นพื้นฐาน)		196	40	98	29	-	-	29
611130	ผู้เพาะปลูกอ้อย, เกษตรกรไร้อ้อย	19	-	-	19	-	-	-
611148	พนักงานตรวจไร่ ; พนักงาน	26	25	1	-	-	-	-
611215	คนงานฝีมือประจำสวนไม้ยืนและ ไม้พุ่ม	49	-	28	10	-	-	11
611290	ผู้เพาะปลูกไม้ยืนต้นและไม้พุ่ม	18	-	-	-	-	-	18

ประเภทอาชีพ		รวม	15 – 20 ปี	21 – 30 ปี	31 – 40 ปี	41-50 ปี	50 ปีขึ้นไป	ไม่กำหนด
611390	ผู้ปลูกพืชสวนและพืชในเรือนเพาะชำอื่น ๆ	1	-	1	-	-	-	-
612125	คนงานประจำฟาร์มปศุสัตว์	57	2	55	-	-	-	-
615120	ผู้เพาะและอนุบาลสัตว์น้ำ	26	13	13	-	-	-	-
7	ผู้ปฏิบัติงานโดยใช้ฝีมือในธุรกิจ	4,564	1,035	3,067	89	-	3	370
712290	ช่างก่ออิฐ ช่างก่อหินอื่น ๆ	1	-	-	-	-	-	1
712410	ช่างไม้ทั่วไป	369	5	82	-	-	-	282
713390	ช่างฉาบปูนอื่น ๆ	103	1	102	-	-	-	-
713520	ช่างติดกระจก (อาคาร สิ่งก่อสร้าง) , ช่างติดตั้งกระจก	10	10	-	-	-	-	-
713690	ช่างวางท่อและช่างปรับท่อนอื่น ๆ	58	-	58	-	-	-	-
713710	ช่างไฟฟ้าทั่วไป	766	365	380	-	-	-	21
713750	ช่างไฟฟ้าฝ่ายบำรุงรักษา	292	11	262	1	-	-	18
713790	ช่างไฟฟ้าและช่างต่อสายไฟอื่น ๆ	45	3	39	-	-	-	3
714150	ช่างทาสีโลหะ	1	-	-	-	-	-	1
714215	ช่างพ่นสี (ผลิตภัณฑ์และ	110	-	110	-	-	-	-
714220	ช่างทาสีเครื่องหมาย	29	-	20	-	-	-	9
714230	ช่างพ่นสีรถยนต์ , ช่างสีรถยนต์	30	30	-	-	-	-	-
721230	ช่างเชื่อมโลหะด้วยไฟฟ้า	362	68	278	-	-	-	16
721290	ช่างเชื่อมและตัดโลหะด้วยเปลวไฟอื่น ๆ	127	1	126	-	-	-	-
721325	ช่างซ่อมตัวถังรถยนต์;ช่างเคาะพ่นสีรถยนต์	63	20	40	-	-	-	3
721390	ช่างโลหะแผ่นอื่น ๆ	19	-	19	-	-	-	-
721460	ช่างอลูมิเนียม	8	-	8	-	-	-	-
721590	ช่างติดตั้งเครื่องยกและผู้พันต่อสายเคเบิลอื่น ๆ	32	32	-	-	-	-	-
722140	ช่างตัดเหล็ก	63	-	63	-	-	-	-
722190	ช่างเหล็ก , ช่างตีเหล็กอื่น ๆ	46	-	46	-	-	-	-
722260	ช่างทำแม่พิมพ์ (โลหะ)	28	23	5	-	-	-	-
722320	ช่างตั้งและใช้เครื่องกลึง (งาน	144	-	111	33	-	-	-
722420	ช่างเจียรไนโลหะ , พนักงานเครื่องเจียรไน	9	-	9	-	-	-	-
722440	ช่างขัดผิวโลหะ , พนักงานเครื่องขัดเงา	22	22	-	-	-	-	-
723120	ช่างปรับแต่งเครื่องยนต์ (ยานยนต์) , ช่างฟิตเครื่องยนต์	325	56	260	-	-	3	6
723190	ช่างซ่อมเครื่องจักรกลและยานยนต์อื่น ๆ	12	-	12	-	-	-	-
723310	ช่างซ่อมและปรับแต่งเครื่องจักรกลทั่วไป	1	1	-	-	-	-	-
723330	ช่างซ่อมและปรับแต่งเครื่องจักรกล (สิ่งทอ , สิ่งถัก)	10	-	10	-	-	-	-
723350	ช่างซ่อมและปรับแต่งเครื่องจักรกล (ทาง	1,052	201	793	54	-	-	4
723390	ช่างเครื่องและช่างปรับแต่ง	74	2	72	-	-	-	-
724290	ช่างปรับแต่งอุปกรณ์อิเล็กทรอนิกส์อื่น ๆ	40	-	34	-	-	-	6
724350	ช่างซ่อมติดตั้งเสอากาศ (วิทยุ/โทรทัศน์)	8	-	8	-	-	-	-
731120	ช่างเครื่องมืออุปกรณ์ทางการแพทย์ (ทันตกรรม , จักษุกรรม , ศัลยกรรม)	4	-	4	-	-	-	-
731370	ช่างแต่งตัวเรือน	2	-	2	-	-	-	-
732125	ช่างปั้นด้วยจิกเกอร์ (เครื่องดิน	1	-	1	-	-	-	-
732220	ช่างเป่าแก้ว	10	10	-	-	-	-	-
732250	ช่างฝนหรือเจียรขอบกระจก	22	-	22	-	-	-	-
733290	ช่างฝีมือหัตถกรรมสิ่งทอ เครื่องหนัง และผลิตภัณฑ์	46	-	46	-	-	-	-
734130	ช่างเรียงพิมพ์	27	27	-	-	-	-	-

ประเภทอาชีพ		รวม	15 – 20 ปี	21 – 30 ปี	31 – 40 ปี	41-50 ปี	50 ปีขึ้นไป	ไม่กำหนด
734160	พนักงานจัดเรียงแผ่นฟิล์ม (เลเอาท์) ช่างจัดวางฟิล์ม,ช่างเลย์เอาต์ (ช่างเลย์)	76	76	-	-	-	-	-
734170	ช่างแยกสี	27	27	-	-	-	-	-
734190	ช่างเรียงตัวพิมพ์ ช่างจัดตัวพิมพ์ และผู้ปฏิบัติงานที่เกี่ยวข้อง	27	27	-	-	-	-	-
734320	ช่างทำแม่พิมพ์ออฟเซต	17	17	-	-	-	-	-
734520	ช่างตัดกระดาษ	1	-	-	1	-	-	-
743590	ช่างสร้างแบบและช่างตัดเครื่องแต่งกายอื่น ๆ	45	-	45	-	-	-	-
8 ผู้ปฏิบัติงานในโรงงาน ผู้ควบคุมเครื่องจักร		2,504	497	1,730	59	-	-	218
813160	พนักงานคุมเครื่องปั้น	3	-	3	-	-	-	-
816220	ผู้ควบคุมหม้อน้ำ , ช่างไฟประจําหม้อน้ำ	6	-	6	-	-	-	-
817130	ผู้ควบคุมเครื่องจักรในการประกอบชิ้นส่วนแบบกึ่งอัตโนมัติ	4	-	4	-	-	-	-
823155	พนักงานควบคุมเครื่องจักรผลิตฟองน้ำจากน้ำยาง	3	-	3	-	-	-	-
823190	พนักงานควบคุมเครื่องจักรผลิตผลิตภัณฑ์อื่น ๆ	4	-	4	-	-	-	-
823230	พนักงานควบคุมเครื่องฉีด	57	54	3	-	-	-	-
826270	ช่างปรับตั้งเครื่องถัก	46	-	46	-	-	-	-
826320	พนักงานเย็บจักรอุตสาหกรรม	218	66	2	-	-	-	150
826455	พนักงานซักรีดของโรงแรม	1	1	-	-	-	-	-
827130	ผู้ควบคุมเครื่องผลิตผลิตภัณฑ์อาหารจากเนื้อสัตว์และสัตว์น้ำแช่เย็นและแช่เยือกแข็ง	81	-	81	-	-	-	-
827240	ผู้ควบคุมเครื่องผลิตไอศกรีม	13	-	13	-	-	-	-
827420	ผู้ควบคุมเครื่องผลิตขนมหวานจากน้ำตาล (ช็อกโกแลต ลูกอม ลูกกวาด)	20	-	20	-	-	-	-
827510	ผู้ควบคุมเครื่องแปรรูปอาหารและเครื่องตีจากพืช ผัก ผลไม้ในภาชนะบรรจุปิดสนิท (กระป๋อง ขวดแก้ว ฯลฯ)	218	107	111	-	-	-	-
827540	ผู้ควบคุมเครื่องผลิตซอสและเครื่องปรุงรสจากพืช	26	-	26	-	-	-	-
827590	ผู้ควบคุมเครื่องแปรรูปพืช ผัก และผลไม้อื่น ๆ	142	107	35	-	-	-	-
827890	ผู้ควบคุมเครื่องจักรในการผลิต	27	27	-	-	-	-	-
828110	ช่างประกอบเครื่องจักรกล , ช่างติดตั้งเครื่องจักร	21	-	19	-	-	-	2
828490	ผู้ประกอบผลิตภัณฑ์โลหะ ยางและพลาสติก	5	5	-	-	-	-	-
829090	ผู้บรรจุหีบห่อและปิดฉลากอื่น ๆ	47	1	46	-	-	-	-
831230	พนักงานให้สัญญาณรถไฟ	1	-	-	-	-	-	1
832210	พนักงานขับรถยนต์	283	2	245	2	-	-	34
832230	พนักงานขับรถบรรทุกขนาดเล็ก, พนักงานขับรถตู้	596	102	452	20	-	-	22
832290	ผู้ขับรถยนต์ รถรับจ้าง และรถตู้	130	-	130	-	-	-	-
832320	พนักงานขับรถยนต์โดยสาร	2	2	-	-	-	-	-
832420	พนักงานขับรถบรรทุกทุกและรถตู้ขนาดใหญ่	321	-	293	28	-	-	-
832430	พนักงานขับรถดัมพ์ , พนักงานขับรถกระบะเทหลัง	89	-	78	9	-	-	2
833210	พนักงานเครื่องขนย้ายดินทั่วไป	7	-	-	-	-	-	7
833420	พนักงานขับรถยก (fork lift)	133	23	110	-	-	-	-
9 อาชีพงานพื้นฐาน		5,379	1,748	3,309	78	1	-	243
911330	ผู้จำหน่ายสินค้าทางโทรศัพท์	1	1	-	-	-	-	-
913230	พนักงานล้างจานด้วยมือ	90	15	61	-	-	-	14

ประเภทอาชีพ		รวม	15 – 20 ปี	21 – 30 ปี	31 – 40 ปี	41-50 ปี	50 ปีขึ้นไป	ไม่กำหนด
913320	ผู้ชักล้างเสื้อผ้าด้วยมือ/ พนักงานซักกรีด	1	1	-	-	-	-	-
914120	ผู้ทำความสะอาดอาคาร , พนักงานทำความสะอาดอาคาร	375	70	188	56	1	-	60
914230	ผู้ทำความสะอาดยานพาหนะ	4	4	-	-	-	-	-
915120	พนักงานส่งหนังสือ	114	-	111	2	-	-	1
915140	พนักงานยกกระเป๋า , พนักงาน ขนสัมภาระ	269	1	261	-	-	-	7
915190	พนักงานจัดส่งสินค้าอื่น ๆ	75	9	66	-	-	-	-
915240	พนักงานเก็บตัว/บัตรอนุญาต	133	-	133	-	-	-	-
921120	คนงานในไร่ สวน คนงานเกษตร	4	4	-	-	-	-	-
931220	แรงงานก่อสร้างถนน เขื่อน และอื่น ๆ ที่เกี่ยวข้อง	106	6	88	-	-	-	12
931330	แรงงานก่อสร้างอาคาร สิ่งปลูก สร้างต่าง ๆ	53	12	41	-	-	-	-
932130	แรงงานด้านการประกอบ	15	15	-	-	-	-	-
932220	แรงงานบรรจุผลิตภัณฑ์	60	31	14	7	-	-	8
932290	แรงงานด้านการผลิต	3,783	1,555	2,075	13	-	-	140
933390	ผู้ขนส่งสินค้าอื่น ๆ	296	24	271	-	-	-	1

ที่มา : กองวิจัยตลาดแรงงาน กรมการจัดหางาน

ตาราง 11 ความต้องการแรงงาน จำแนกตามอาชีพและประสบการณ์การทำงาน ไตรมาสที่ 2 ปี 2556

ประเภทอาชีพ		รวม	1 ปี	2 ปี	3 ปี	4 ปี	5 ปีขึ้นไป	ไม่กำหนด
ผลรวมทั้งหมด		26,997	3,282	775	309	5	193	22,433
1 ผู้บัญญัติกฎหมาย ข้าราชการระดับอาวุโส, ผู้จัดการ		334	12	70	49	5	69	129
122220	ผู้จัดการฝ่ายผลิต/ฝ่ายปฏิบัติการด้านการผลิต	134	-	32	20	-	12	70
122530	ผู้จัดการแผนกการผลิตและปฏิบัติการในโรงแรม	1	-	1	-	-	-	-
122560	ผู้จัดการฝ่ายอาหารและเครื่องดื่ม	9	-	-	-	-	-	9
123120	ผู้จัดการฝ่ายการเงินและการบัญชี	73	-	32	-	5	35	1
123130	ผู้จัดการฝ่ายบริหารทั่วไป	1	-	-	-	-	1	-
123220	ผู้จัดการฝ่ายบุคคล	22	-	-	9	-	13	-
123320	ผู้จัดการฝ่ายขาย , ผู้จัดการฝ่ายส่งเสริมการขาย	39	6	-	19	-	-	14
123520	ผู้จัดการฝ่ายจัดซื้อและวัสดุ , ผู้จัดการฝ่ายจัดหา	6	6	-	-	-	-	-
123530	ผู้จัดการฝ่ายพัสดุ , ผู้จัดการฝ่ายคลังสินค้า	5	-	5	-	-	-	-
123820	ผู้จัดการโครงการ (เทคโนโลยีสารสนเทศ)	3	-	-	-	-	-	3
123990	ผู้จัดการฝ่ายอื่น ๆ ที่มีได้จัดประเภทไว้ในที่อื่น	21	-	-	1	-	-	20
131220	ผู้จัดการทั่วไปด้านการผลิต	17	-	-	-	-	8	9
131320	ผู้จัดการทั่วไปด้านการก่อสร้าง	3	-	-	-	-	-	3
2 ผู้ประกอบวิชาชีพด้านต่าง ๆ		2,163	356	60	42	-	42	1,663
211390	นักเคมีอื่น ๆ	12	-	12	-	-	-	-
213210	โปรแกรมเมอร์ (นักเขียนโปรแกรม, โปรแกรมเมอร์ระบบ)	65	-	-	7	-	-	58
213220	เว็บมาสเตอร์ (นักออกแบบเว็บไซต์)	10	-	-	-	-	-	10
213990	ผู้ประกอบวิชาชีพด้านคอมพิวเตอร์	250	219	-	-	-	-	31
214120	สถาปนิกงานอาคาร	5	-	-	-	-	-	5
214210	วิศวกรโยธาทั่วไป	4	-	-	-	-	-	4
214215	วิศวกรโยธา (การก่อสร้าง)	298	27	24	18	-	-	229
214270	วิศวกรการเกษตร	19	-	-	-	-	-	19
214290	วิศวกรโยธาอื่นๆ	30	1	4	-	-	23	2
214310	วิศวกรไฟฟ้าทั่วไป	159	-	8	12	-	9	130
214330	วิศวกรไฟฟ้า (ระบบวัดคุม)	30	-	-	-	-	-	30
214420	วิศวกรอิเล็กทรอนิกส์	8	-	-	-	-	-	8
214510	วิศวกรเครื่องจักรกลทั่วไป	30	-	11	-	-	-	19
214520	วิศวกรเครื่องจักรกลการเกษตร	30	-	-	-	-	-	30
214530	วิศวกรเครื่องจักรกลทางอุตสาหกรรม	319	12	-	-	-	-	307
214580	วิศวกรเครื่องกล(ก่อสร้าง)	21	-	-	-	-	9	12
214582	วิศวกรเครื่องกล(บำรุงรักษา)	122	12	-	-	-	-	110
214590	วิศวกรเครื่องกลอื่นๆ	63	-	-	-	-	-	63
214690	วิศวกรเคมีอื่น ๆ	9	-	-	-	-	-	9
214810	นักสำรวจทั่วไป	11	-	1	-	-	-	10
214925	วิศวกรคุณภาพ;วิศวกรควบคุมคุณภาพ	14	-	-	5	-	-	9
214930	วิศวกรอุตสาหกรรมการผลิต;วิศวกรอุตสาหกรรมโรงงาน	2	2	-	-	-	-	-
214990	สถาปนิกวิศวกรและผู้ประกอบวิชาชีพที่เกี่ยวข้อง	36	21	-	-	-	1	14
221255	นักเทคนิคการแพทย์	1	-	-	-	-	-	1
222430	เภสัชกรการอุตสาหกรรม	25	-	-	-	-	-	25
223010	พยาบาลวิชาชีพทั่วไป	3	-	-	-	-	-	3
233190	ผู้สอนในระดับประถมศึกษาอื่น ๆ	17	-	-	-	-	-	17
241110	นักบัญชีทั่วไป , สมุห์บัญชี	129	5	-	-	-	-	124
241140	ผู้ตรวจสอบภายใน	6	6	-	-	-	-	-
241930	เจ้าหน้าที่ประชาสัมพันธ์/นักประชาสัมพันธ์	143	7	-	-	-	-	136
241940	นักวิเคราะห์ตลาด	247	14	-	-	-	-	233
241970	เจ้าหน้าที่บริหารงานลูกค้า	23	23	-	-	-	-	-
244420	ล่าม	7	7	-	-	-	-	-
245115	นักเขียนด้านวิชาการ	15	-	-	-	-	-	15

ประเภทอาชีพ	รวม	1 ปี	2 ปี	3 ปี	4 ปี	5 ปีขึ้นไป	ไม่กำหนด
3 ข่างเทคนิคและผู้ปฏิบัติงานที่เกี่ยวข้อง	4,567	623	204	27	-	28	3,685
311210 ข่างเทคนิควิศวกรรมโยธา	15	-	12	1	-	-	2
311320 ข่างเทคนิควิศวกรรมไฟฟ้า (สายส่งไฟฟ้ากำลัง)	3	-	-	-	-	-	3
311430 ข่างเทคนิควิศวกรรมคอมพิวเตอร์	17	1	-	-	-	-	16
311510 ข่างเทคนิควิศวกรรมเครื่องกล	17	-	-	-	-	-	17
311585 ข่างเทคนิควิศวกรรมระบบทำความเย็น	52	-	-	-	-	-	52
311615 ข่างเทคนิควิศวกรรมเคมี (ปิโตรเลียมและก๊าซ)	12	-	12	-	-	-	-
311810 ข่างเขียนแบบทั่วไป	35	-	-	-	-	-	35
311820 ข่างเขียนแบบโครงสร้าง , งานวิศวกรรมโยธา	24	24	-	-	-	-	-
311830 ข่างเขียนแบบงานเครื่องกล	19	-	-	-	-	-	19
311890 ข่างเขียนแบบอื่น ๆ	42	12	-	-	-	-	30
311960 ข่างเทคนิคการสำรวจ (ปริมาณ)	1	-	-	-	-	-	1
312220 ผู้ปฏิบัติงานด้านระบบคอมพิวเตอร์ (เจ้าหน้าที่ควบคุมคอมพิวเตอร์ , ประมวลผลข้อมูล)	50	-	12	-	-	-	38
315220 ผู้ตรวจสอบความปลอดภัยในการทำงาน , เจ้าหน้าที่ความปลอดภัย	598	22	10	19	-	-	547
315270 ผู้ตรวจสอบคุณภาพ (ด้านบริการ)	267	-	-	-	-	-	267
315290 ผู้ตรวจสอบด้านความปลอดภัย สุขภาพ และคุณภาพผลิตภัณฑ์อื่น ๆ	1,194	220	53	-	-	12	909
322320 นักโภชนาการ	18	-	-	-	-	-	18
323120 ผู้ช่วยพยาบาล	4	-	-	-	-	-	4
323190 ผู้ช่วยพยาบาล	7	-	-	-	-	-	7
324130 หมอนวดแผนโบราณ	40	-	-	-	-	15	25
334090 ผู้ปฏิบัติงานที่เกี่ยวข้องกับการสอนในด้านอื่น ๆ	2	-	-	-	-	-	2
341120 เจ้าหน้าที่การตลาด (หลักทรัพย์)	289	51	-	-	-	-	238
341220 ตัวแทนประกันภัย , นายหน้าประกันภัย	6	-	6	-	-	-	-
341520 ตัวแทนขายผลิตภัณฑ์	214	110	11	-	-	-	93
341525 พนักงานบริการลูกค้า	133	17	4	-	-	-	112
341530 พนักงานขายด้านเทคนิค	87	87	-	-	-	-	-
341540 ผู้ให้คำแนะนำและบริการหลังการขาย	18	16	-	-	-	-	2
341720 พนักงานประเมินราคา , พนักงานตีราคา	13	-	-	-	-	-	13
341920 ผู้ปฏิบัติงานที่เกี่ยวข้องกับงานด้านการเงินและการขายที่มีได้จัดประเภทไว้ในที่อื่น	265	-	-	-	-	-	265
342320 นายหน้าจัดหางาน	35	-	2	-	-	-	33
343320 พนักงานบัญชี	931	46	78	7	-	-	800
347120 นักออกแบบผลิตภัณฑ์อุตสาหกรรมและพาณิชย์กรรม	117	5	-	-	-	1	111
347135 นักออกแบบภาพกราฟฟิก	29	5	-	-	-	-	24
347140 ข่างออกแบบเครื่องประดับ	4	-	4	-	-	-	-
347150 นักออกแบบเสื้อผ้า, ผลิตภัณฑ์สิ่งทอสิ่งถัก (นักออกแบบผลิตภัณฑ์สิ่งทอ)	7	7	-	-	-	-	-
347190 นักออกแบบซึ่งมิได้จัดประเภทไว้ในที่อื่น	2	-	-	-	-	-	2
4 เสมียน เจ้าหน้าที่	4,785	523	235	26	-	11	3,990
411320 พนักงานบันทึกข้อมูล , เจ้าหน้าที่บันทึกข้อมูล	79	-	-	-	-	-	79
411520 เลขานุการ	83	1	-	-	-	-	82
412230 เจ้าหน้าที่สินเชื่อ , เจ้าหน้าที่การเงิน	30	-	-	-	-	-	30
413120 ผู้นำเข้าหรือส่งออกสินค้า	17	-	11	-	-	-	6
413130 เจ้าหน้าที่บันทึกสินค้าคงคลัง	132	-	2	-	-	-	130
413140 เจ้าหน้าที่คลังพัสดุ	1,264	7	122	3	-	-	1,132
413145 เจ้าหน้าที่ซึ่งนำหน้าสินค้า , เสมียนขนส่งสินค้า	5	-	-	-	-	-	5
413190 เจ้าหน้าที่คลังสินค้า	31	-	5	-	-	-	26
413220 เจ้าหน้าที่วางแผนการผลิต , เสมียน	451	-	16	-	-	-	435
413230 เจ้าหน้าที่เตรียมวัสดุเพื่อการผลิต , เจ้าหน้าที่จัดซื้อวัสดุ	213	37	4	-	-	2	170
414120 เสมียน, เจ้าหน้าที่จัดเก็บเอกสาร	32	-	-	-	-	-	32
419010 เจ้าหน้าที่ , เสมียนพนักงานทั่วไป	983	393	63	-	-	-	527
419020 เจ้าหน้าที่ฝ่ายบุคคล	379	34	10	19	-	9	307
419030 เจ้าหน้าที่ฝ่ายทะเบียน	1	-	-	-	-	-	1

ประเภทอาชีพ		รวม	1 ปี	2 ปี	3 ปี	4 ปี	5 ปีขึ้นไป	ไม่กำหนด
419090	เจ้าหน้าที่สำนักงาน	224	19	2	4	-	-	199
421120	เจ้าหน้าที่การเงิน	56	1	-	-	-	-	55
421130	เจ้าหน้าที่เก็บเงิน , แคชเชียร์	370	7	-	-	-	-	363
421190	เจ้าหน้าที่เก็บเงิน	1	-	-	-	-	-	1
421530	พนักงานเร่งรัดหนี้สิน	30	1	-	-	-	-	29
422210	พนักงานต้อนรับทั่วไป	107	-	-	-	-	-	107
422220	พนักงานต้อนรับ (โรงแรม)	179	22	-	-	-	-	157
422225	พนักงานรับจองห้องพัก	43	1	-	-	-	-	42
422320	พนักงานรับโทรศัพท์	75	-	-	-	-	-	75
5 พนักงานบริการ พนักงานขายในร้านค้าและตลาด		2,505	171	37	27	-	1	2,269
512110	แม่บ้าน (โรงแรม)	2	-	-	-	-	-	2
512120	แม่บ้าน (โรงเรียน)	162	-	-	-	-	-	162
512150	ผู้ให้บริการทั่วไปในโรงแรม	18	4	-	-	-	-	14
512220	หัวหน้าผู้ปรุงอาหาร ; หัวหน้าพ่อครัว	56	-	-	-	-	-	56
512225	ผู้ช่วยพ่อครัว/รองหัวหน้าพ่อครัว	59	-	8	-	-	-	51
512230	พ่อครัว ; ผู้ปรุงอาหาร	109	14	8	23	-	-	64
512320	หัวหน้าพนักงานเสิร์ฟ / กัปตัน	42	-	-	-	-	-	42
512330	บริกร, พนักงานเสิร์ฟ	262	13	-	-	-	-	249
512340	ผู้ผสมเครื่องดื่ม , บาร์เทนเดอร์	49	-	-	-	-	-	49
513231	ผู้ช่วยพยาบาล(คลินิก)	2	-	-	-	-	-	2
513320	ผู้ดูแลผู้ป่วยคนชรา และเด็ก (ตามบ้าน)	28	-	-	-	-	-	28
513930	ผู้ช่วยเภสัชกร , ลูกมือเภสัชกร	2	-	-	-	-	-	2
514130	ช่างเสริมสวย (นวดหน้า , นวดตัว , อบซาวน่า)	21	-	-	-	-	-	21
514190	ช่างตัดแต่งผม ช่างเสริมสวยและผู้ปฏิบัติงานที่เกี่ยวข้องอื่น ๆ	1	-	-	-	-	1	-
516930	พนักงานรักษาความปลอดภัย	256	8	-	-	-	-	248
516960	เจ้าหน้าที่ประจำสระน้ำ	9	-	-	-	-	-	9
522010	พนักงานขายในสถานประกอบการค้าส่ง	35	-	-	-	-	-	35
522015	พนักงานขายในสถานประกอบการค้าปลีก	12	-	-	-	-	-	12
522020	พนักงานขายสินค้า	570	55	17	-	-	-	498
522030	พนักงานสาธิตสินค้า , ผู้เสนอสินค้าตัวอย่าง , ผู้ชักชวนซื้อสินค้า	183	13	-	-	-	-	170
522040	พนักงานประจำสถานีบริการน้ำมัน	2	-	-	-	-	-	2
522090	พนักงานขาย และผู้นำเสนอสินค้า	625	64	4	4	-	-	553
6 ผู้ปฏิบัติงานฝีมือด้านการเกษตรและประมง (แปรรูปขั้นพื้นฐาน)		196	-	-	19	-	-	177
611130	ผู้เพาะปลูกอ้อย, เกษตรกรไร่อ้อย	19	-	-	19	-	-	-
611148	พนักงานตรวจไร่ ; พนักงานส่งเสริม	26	-	-	-	-	-	26
611215	คนงานฝีมือประจำสวนไม้ยืนและไม้พุ่ม	49	-	-	-	-	-	49
611290	ผู้เพาะปลูกไม้ยืนต้นและไม้พุ่มอื่น ๆ	18	-	-	-	-	-	18
611390	ผู้ปลูกพืชสวนและพืชในเรือนเพาะชำอื่น ๆ	1	-	-	-	-	-	1
612125	คนงานประจำฟาร์มปศุสัตว์	57	-	-	-	-	-	57
615120	ผู้เพาะและอนุบาลสัตว์น้ำ	26	-	-	-	-	-	26
7 ผู้ปฏิบัติงานโดยฝีมือในธุรกิจต่าง ๆ		4,564	987	23	63	-	19	3,472
712290	ช่างก่ออิฐ ช่างก่อหินอื่น ๆ	1	-	-	-	-	-	1
712410	ช่างไม้ทั่วไป	369	-	-	-	-	-	369
713390	ช่างฉาบปูนอื่น ๆ	103	-	-	-	-	-	103
713520	ช่างติดกระจก (อาคารสิ่งก่อสร้าง) , ช่างติดตั้งกระจก	10	-	-	-	-	-	10
713690	ช่างวางท่อและช่างปรับท่อนอื่น ๆ	58	-	-	-	-	-	58
713710	ช่างไฟฟ้าทั่วไป	766	241	9	-	-	-	516
713750	ช่างไฟฟ้าฝ่ายบำรุงรักษา	292	211	-	-	-	-	81
713790	ช่างไฟฟ้าและช่างต่อสายไฟอื่น ๆ	45	2	3	-	-	-	40
714150	ช่างทาสีโลหะ	1	-	-	-	-	-	1
714215	ช่างพนสี (ผลิตภัณฑ์และเครื่องใช้)	110	-	-	-	-	-	110
714220	ช่างทาสีเครื่องหมาย	29	-	-	-	-	-	29
714230	ช่างพนสีรถยนต์ , ช่างสีรถยนต์	30	-	-	-	-	-	30
721230	ช่างเชื่อมโลหะด้วยไฟฟ้า	362	8	-	23	-	-	331
721290	ช่างเชื่อมและตัดโลหะด้วยเปลวไฟอื่น ๆ	127	9	-	-	-	-	118

	ประเภทอาชีพ	รวม	1 ปี	2 ปี	3 ปี	4 ปี	5 ปีขึ้นไป	ไม่กำหนด
721325	ช่างซ่อมตัวถังรถยนต์;ช่างเคาะพ่นสีรถยนต์	63	20	-	-	-	-	43
721390	ช่างโลหะแผ่นอื่น ๆ	19	16	-	-	-	-	3
721460	ช่างอลูมิเนียม	8	8	-	-	-	-	-
721590	ช่างติดตั้งเครื่องยกและผู้พันต่อสายเคเบิลอื่น ๆ	32	-	-	-	-	-	32
722140	ช่างตัดเหล็ก	63	-	-	-	-	-	63
722190	ช่างเหล็ก , ช่างตีเหล็กอื่น ๆ	46	-	-	-	-	-	46
722260	ช่างทำแม่พิมพ์ (โลหะ)	28	-	5	-	-	-	23
722320	ช่างตั้งและใช้เครื่องกลึง (งานโลหะ)	144	44	-	-	-	-	100
722420	ช่างเจียรในโลหะ , พนักงานเครื่องเจียรใน	9	-	-	-	-	-	9
722440	ช่างขัดผิวโลหะ , พนักงานเครื่องขัดเงา	22	-	-	-	-	-	22
723120	ช่างปรับแต่งเครื่องยนต์ (ยานยนต์) , ช่างฟีดเครื่องยนต์	325	97	5	-	-	-	223
723190	ช่างซ่อมเครื่องจักรกลและยานยนต์อื่น ๆ	12	-	-	-	-	-	12
723310	ช่างซ่อมและปรับแต่งเครื่องจักรกลทั่วไป	1	-	1	-	-	-	-
723330	ช่างซ่อมและปรับแต่งเครื่องจักรกล (สิ่งทอ , สิ่งถัก)	10	-	-	-	-	-	10
723350	ช่างซ่อมและปรับแต่งเครื่องจักรกล (ทางอุตสาหกรรมการผลิต)	1,052	231	-	40	-	19	762
723390	ช่างเครื่องและช่างปรับแต่งเครื่องจักรกลทางการเกษตรหรือ อุตสาหกรรมอื่น ๆ	74	72	-	-	-	-	2
724290	ช่างปรับแต่งอุปกรณ์อิเล็กทรอนิกส์อื่น ๆ	40	-	-	-	-	-	40
724350	ช่างซ่อมติดตั้งเสาอากาศ (วิทยุ/โทรทัศน์)	8	8	-	-	-	-	-
731120	ช่างเครื่องมืออุปกรณ์ทางการแพทย์ (ทันตกรรม , จักษุกรรม , ศัลยกรรม)	4	-	-	-	-	-	4
731370	ช่างแต่งตัวเรือน	2	-	-	-	-	-	2
732125	ช่างปั้นด้วยจิกเกอร์ (เครื่องดินเผา)	1	-	-	-	-	-	1
732220	ช่างเป่าแก้ว	10	10	-	-	-	-	-
732250	ช่างฝนหรือเจียรขอบกระจก	22	-	-	-	-	-	22
733290	ช่างฝีมือหัตถกรรมสิ่งทอ เครื่องหนัง และผลิตภัณฑ์ที่เกี่ยวข้องอื่น ๆ	46	-	-	-	-	-	46
734130	ช่างเรียงพิมพ์	27	-	-	-	-	-	27
734160	พนักงานจัดเรียงแผ่นฟิล์ม (เลเอาท์) ช่างจัดวางฟิล์ม,ช่างเลย์เอาต์ (ช่างเลย์)	76	-	-	-	-	-	76
734170	ช่างแยกสี	27	-	-	-	-	-	27
734190	ช่างเรียงตัวพิมพ์ ช่างจัดตัวพิมพ์ และผู้ปฏิบัติงานที่เกี่ยวข้อง	27	-	-	-	-	-	27
734320	ช่างทำแม่พิมพ์ออฟเซต	17	-	-	-	-	-	17
734520	ช่างตัดกระดาษ	1	-	-	-	-	-	1
743590	ช่างสร้างแบบและช่างตัดเครื่องแต่งกายอื่น ๆ	45	10	-	-	-	-	35
8 ผู้ปฏิบัติงานในโรงงาน ผู้ควบคุมเครื่องจักรและผู้ปฏิบัติงานด้านการประกอบ		2,504	269	77	25	-	-	2,133
813160	พนักงานคุมเครื่องปั้น	3	3	-	-	-	-	-
816220	ผู้ควบคุมหม้อน้ำ , ช่างไฟประจำหม้อน้ำ	6	-	-	-	-	-	6
817130	ผู้ควบคุมเครื่องจักรในการประกอบชิ้นส่วนแบบกึ่งอัตโนมัติ	4	-	-	-	-	-	4
823155	พนักงานควบคุมเครื่องจักรผลิตฟองน้ำจากน้ำยาง	3	3	-	-	-	-	-
823190	พนักงานควบคุมเครื่องจักรผลิตผลิตภัณฑ์ยางอื่น ๆ	4	-	-	-	-	-	4
823230	พนักงานควบคุมเครื่องฉีดพลาสติก	57	-	-	-	-	-	57
826270	ช่างปรับตั้งเครื่องถัก	46	-	-	-	-	-	46
826320	พนักงานเย็บจักรอุตสาหกรรม	218	-	-	-	-	-	218
826455	พนักงานซักรีดของโรงแรม	1	-	-	-	-	-	1
827130	ผู้ควบคุมเครื่องผลิตผลิตภัณฑ์อาหารจากเนื้อสัตว์และสัตว์น้ำ แช่เย็นและแช่เยือกแข็ง	81	-	-	-	-	-	81
827240	ผู้ควบคุมเครื่องผลิตไอศกรีม	13	-	-	-	-	-	13
827420	ผู้ควบคุมเครื่องผลิตขนมหวานจากน้ำตาล (ช็อกโกแลต ลูกอม ลูกกวาด)	20	-	-	-	-	-	20

ประเภทอาชีพ		รวม	1 ปี	2 ปี	3 ปี	4 ปี	5 ปีขึ้นไป	ไม่กำหนด
827510	ผู้ควบคุมเครื่องแปรรูปอาหารและเครื่องตีมาจากพืช ผัก ผลไม้ในภาชนะบรรจุปิดสนิท (กระป๋อง ขวดแก้ว ฯลฯ)	218	-	-	-	-	-	218
827540	ผู้ควบคุมเครื่องผลิตขอสและเครื่องปรุงรสจากพืช	26	-	-	-	-	-	26
827590	ผู้ควบคุมเครื่องแปรรูปพืช ผักและผลไม้อื่น ๆ	142	-	-	-	-	-	142
827890	ผู้ควบคุมเครื่องจักรในการผลิตเบียร์ เหล้า ไวน์ และเครื่องดื่มอื่น ๆ	27	-	-	-	-	-	27
828110	ช่างประกอบเครื่องจักรกล , ช่างติดตั้งเครื่องจักร	21	-	-	-	-	-	21
828490	ผู้ประกอบผลิตภัณฑ์โลหะ ยางและพลาสติก	5	-	-	-	-	-	5
829090	ผู้บรรจุหีบห่อและปิดฉลากอื่น ๆ	47	-	-	-	-	-	47
831230	พนักงานให้สัญญาณรถไฟ	1	-	-	-	-	-	1
832210	พนักงานขับรถยนต์	283	130	22	-	-	-	131
832230	พนักงานขับรถบรรทุกทุกขนาดเล็ก, พนักงานขับรถตู้	596	43	55	-	-	-	498
832290	ผู้ขับรถรับจ้าง และรถตู้ อื่น ๆ	130	-	-	-	-	-	130
832320	พนักงานขับรถโดยสารประจำทาง	2	-	-	-	-	-	2
832420	พนักงานขับรถบรรทุกและรถตู้ขนาดใหญ่	321	-	-	9	-	-	312
832430	พนักงานขับรถดีเซล, พนักงานขับรถกระบะเทหลัง	89	38	-	16	-	-	35
833210	พนักงานเครื่องขนย้ายดินทั่วไป	7	-	-	-	-	-	7
833420	พนักงานขับรถยก (fork lift)	133	52	-	-	-	-	81
9 อาชีพงานพื้นฐาน		5,379	341	69	31	-	23	4,915
911330	ผู้จำหน่ายสินค้าทางโทรศัพท์	1	-	-	-	-	-	1
913230	พนักงานล้างจานด้วยมือ	90	-	-	-	-	-	90
913320	ผู้ซักล้างเสื้อผ้าด้วยมือ/ พนักงานซักรีด	1	-	-	-	-	-	1
914120	ผู้ทำความสะอาดอาคาร , พนักงานทำความสะอาดอาคาร	375	4	-	9	-	-	362
914230	ผู้ทำความสะอาดยานพาหนะด้วยมือ	4	-	-	-	-	-	4
915120	พนักงานส่งหนังสือ	114	87	-	-	-	-	27
915140	พนักงานยกกระเป๋า , พนักงานขนสัมภาระ	269	1	-	-	-	-	268
915190	พนักงานจัดส่งสินค้าอื่น ๆ	75	2	-	-	-	-	73
915240	พนักงานเก็บตัว/บัตรอนุญาต	133	-	-	-	-	-	133
921120	คนงานในไร่ สวน คนงานเกษตร	4	-	-	-	-	-	4
931220	แรงงานก่อสร้างถนน เขื่อน และอื่น ๆ ที่เกี่ยวข้อง	106	-	-	-	-	-	106
931330	แรงงานก่อสร้างอาคาร สิ่งปลูกสร้างต่าง ๆ	53	9	-	-	-	-	44
932130	แรงงานด้านการประกอบ	15	-	-	-	-	-	15
932220	แรงงานบรรจุผลิตภัณฑ์	60	7	-	-	-	-	53
932290	แรงงานด้านการผลิต	3,783	222	52	22	-	23	3,464
933390	ผู้ขนส่งสินค้าอื่น ๆ	296	9	17	-	-	-	270

ที่มา : กองวิจัยตลาดแรงงาน กรมการจัดหางาน

รายนามที่ปรึกษา และคณะผู้ศึกษา

ที่ปรึกษา

นายประวิทย์ เคียงผล

อธิบดีกรมการจัดหางาน

นางลีนี จงจิตต์

รองอธิบดีกรมการจัดหางาน

นายวินัย ฐ์วิโรจน์

รองอธิบดีกรมการจัดหางาน

นายธนิต นุ่มน้อย

รองอธิบดีกรมการจัดหางาน

คณะผู้ศึกษา

นายบุญเลิศ ธีระตระกูล

ผู้อำนวยการกองวิจัยตลาดแรงงาน

และเจ้าหน้าที่กองวิจัยตลาดแรงงานทั้งส่วนกลาง และส่วนภูมิภาค



0 2246 7870

<http://lmi.doe.go.th>

กองวิจัยตลาดแรงงาน

กรมการจัดหางาน กระทรวงแรงงาน