



วารสาร

สถานการณ์ตลาดแรงงาน

ปีที่ 34 ฉบับที่ 2 ประจำเดือนกุมภาพันธ์ 2569

- ความต้องการแรงงาน (มกราคม 2569) 31,172 อัตรา
- แรงงานไทยเดินทางไปทำงานต่างประเทศลดลง ร้อยละ 6 (YoY)
- ผู้มีงานทำ 40.97 ล้านคน ผู้ว่างงาน 3.72 แสนคน
- ผู้ขึ้นทะเบียนกรณีว่างงานผ่านกรมการจัดหางาน จำนวน 80,340 คน

CONTENT

1. ความต้องการแรงงานผ่านกรมการจัดหางาน
2. การไปทำงานต่างประเทศ
3. ความต้องการแรงงานไทยในต่างประเทศ
4. การทำงานของคนต่างด้าว
5. ภาวะการลงทุน
6. ภาวะการทำงานของประชากร
7. การขึ้นทะเบียนผู้ประกันตนกรณีว่างงาน

บรรณาธิการ

สถานการณ์ตลาดแรงงานเดือนมกราคม 2569 มีผู้มีงานทำ จำนวน 40.97 ล้านคน ผู้ว่างงาน 3.72 แสนคน สำหรับผู้ประกันตนที่ขึ้นทะเบียนกรณีว่างงานผ่านกรมการจัดหางาน จำนวน 80,340 คน โดยสาเหตุการว่างงานส่วนใหญ่ คือ ลาออกจากงาน ร้อยละ 77.44 ทั้งนี้พบว่า นายจ้าง/สถานประกอบการแจ้งความต้องการแรงงานผ่านกรมการจัดหางาน จำนวน 31,172 อัตรา การเดินทางไปทำงานต่างประเทศลดลง ร้อยละ 6

ทั้งนี้ผู้สนใจสามารถดูรายละเอียดข้อมูลและติดตามสถานการณ์ตลาดแรงงานและบทความต่าง ๆ ได้จากเว็บไซต์ <https://www.doe.go.th/prd/lmia>

กองบรรณาธิการ

ความต้องการแรงงานผ่านกรมการจัดหางาน

ความต้องการแรงงานผ่านบริการจัดหางานโดยรัฐ ณ เดือนมกราคม 2569 จำนวน 31,172 อัตรา เป็นความต้องการแรงงานในระดับ ปวช.-ปวส./อนุปริญญามากที่สุด จำนวน 12,037 อัตรา (ร้อยละ 38.61) รองลงมา คือ ระดับมัธยมศึกษาจำนวน 10,709 อัตรา (ร้อยละ 34.36) ระดับปริญญาตรีและสูงกว่า จำนวน 4,691 อัตรา (ร้อยละ 15.05) และระดับประถมศึกษาจำนวน 3,735 อัตรา (ร้อยละ 11.98)



แจ้งความต้องการแรงงานกับกรมการจัดหางาน 31,172 อัตรา

ลดลงจากช่วงเดียวกันของปีก่อน 7,482 อัตรา มกราคม 68 : 38,654 อัตรา	YoY -19.36%
ลดลงจากเดือนก่อน 20,019 อัตรา ธันวาคม 68 : 51,191 อัตรา	MoM -39.11%



ผู้สมัครงานที่มาใช้บริการกับกรมการจัดหางาน 26,289 คน

เพิ่มขึ้นจากช่วงเดียวกันของปีก่อน 2,716 คน มกราคม 68 : 23,573 คน	YoY +11.52%
ลดลงจากเดือนก่อน 184 คน ธันวาคม 68 : 26,473 คน	MoM -0.70%



บรรจุนาน 15,064 คน

เพิ่มขึ้นจากช่วงเดียวกันของปีก่อน 96 คน มกราคม 68 : 14,968 คน	YoY +0.64%
ลดลงจากเดือนก่อน 3,171 คน ธันวาคม 68 : 18,235 คน	MoM -17.39%

ความต้องการแรงงานจำแนกตามภาคเศรษฐกิจ

ภาคเกษตรกรรม 372 อัตรา

- 3 อันดับแรก
1. การเพาะปลูกและเลี้ยงสัตว์
 2. ป่าไม้และการทำไม้
 3. การประมงและการเพาะเลี้ยงสัตว์น้ำ

ภาคการผลิต 13,595 อัตรา

- 3 อันดับแรก
1. การผลิตผลิตภัณฑ์อาหาร
 2. การผลิตยานยนต์ รถพ่วง และรถกึ่งพ่วง
 3. การก่อสร้างอาคาร

ภาคการบริการ/การค้า 17,205 อัตรา

- 3 อันดับแรก
1. การบริการด้านอาหาร
 2. การขายส่ง/ขายปลีก
 3. การบริหารราชการ

ความต้องการแรงงาน ผู้สมัครงานที่มาใช้บริการ และการบรรจุนาน จำแนกตามประเภทอาชีพ

● ความต้องการแรงงาน (อัตรา) ● ผู้สมัครงานที่มาใช้บริการ (คน) ● การบรรจุนาน (คน)

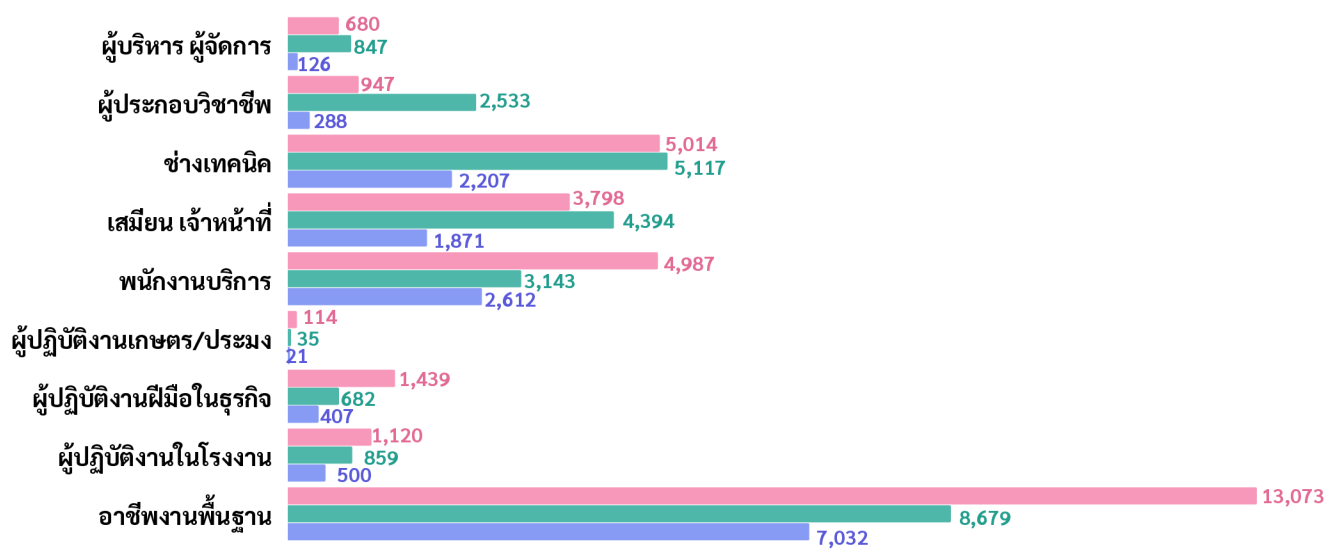

ความต้องการแรงงาน ผู้สมัครงานที่มาใช้บริการ และการบรรจุนาน จำแนกตามระดับการศึกษา

■ ประถมศึกษาและต่ำกว่า ■ มัธยมศึกษา ■ ปวช.-ปวส./อนุปริญญา ■ ปริญญาตรีและสูงกว่า

ความต้องการแรงงาน

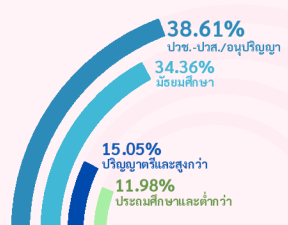

ผู้สมัครงานที่มาใช้บริการ

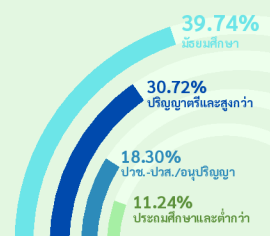

การบรรจุนาน

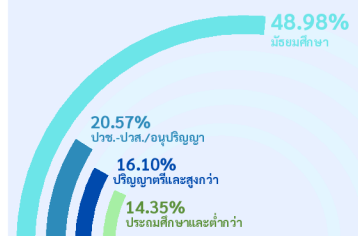

ที่มา : ระบบศูนย์ข้อมูลกลาง กรมการจัดหางาน

การไปทำงานต่างประเทศ

การไปทำงานต่างประเทศของแรงงานไทย ณ เดือนมกราคม 2569 มีแรงงานไทยที่ยังคงทำงานในต่างประเทศทั้งสิ้น 221,138 คน โดยประเทศที่แรงงานไทยไปทำงานมากที่สุด 3 อันดับแรก คือ ไต้หวัน อิสราเอล และสาธารณรัฐเกาหลี

คนหางานที่ได้รับอนุญาตให้เดินทางไปทำงานต่างประเทศ มีจำนวน 9,128 คน จำแนกเป็นการเดินทาง 5 วิธี จำนวน 4,438 คน เป็นการเดินทางโดยบริษัทจัดหางานจัดส่งมากที่สุด จำนวน 2,725 คน (ร้อยละ 29.85) ทั้งนี้ มีแรงงานที่แจ้งการเดินทางกลับไปทำงาน (RE-ENTRY) จำนวน 4,690 คน (ร้อยละ 51.38) ประเภทอาชีพที่เดินทางไปทำงานมากที่สุด คือ อาชีพงานพื้นฐาน จำนวน 2,873 คน (ร้อยละ 31.47)

ยังคงทำงานในต่างประเทศ

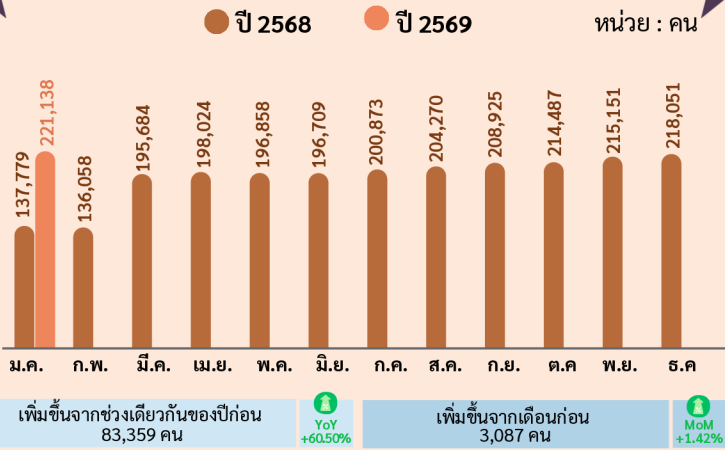

ได้รับอนุญาตเดินทางไปทำงานต่างประเทศ

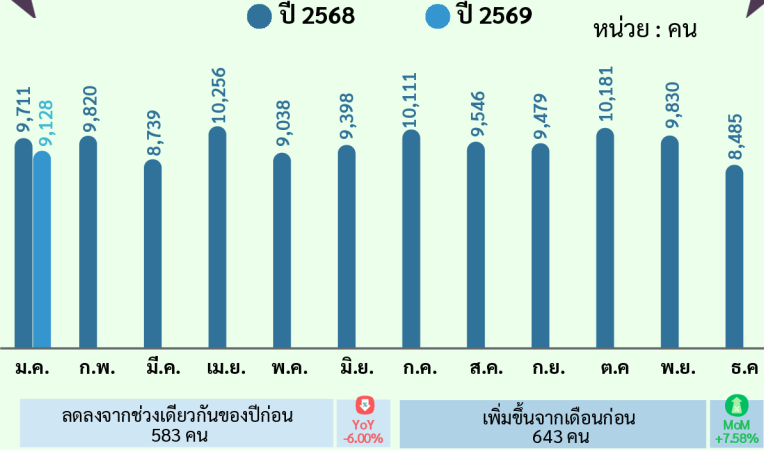

5 อันดับประเทศที่แรงงานไทยยังคงทำงานมากที่สุด

01	ไต้หวัน	85,442 คน
02	อิสราเอล	39,457 คน
03	สาธารณรัฐเกาหลี	29,083 คน
04	ญี่ปุ่น	20,960 คน
05	มาเลเซีย	9,475 คน

5 อันดับประเทศที่แรงงานไทยได้รับอนุญาตเดินทางไปทำงาน



5 อันดับประเทศที่แรงงานไทยยังคงทำงาน จำแนกตามกลุ่มประเทศ

เอเชีย <ol style="list-style-type: none"> ไต้หวัน สาธารณรัฐเกาหลี ญี่ปุ่น มาเลเซีย สิงคโปร์ 	ตะวันออกกลาง <ol style="list-style-type: none"> อิสราเอล สหรัฐอเมริกา คูเวต กาตาร์ บาห์เรน
ยุโรป <ol style="list-style-type: none"> โปรตุเกส ฮังการี ฟินแลนด์ รัสเซีย โปแลนด์ 	อเมริกา <ol style="list-style-type: none"> แคนาดา สหรัฐอเมริกา ปานามา กรีนแลนด์ หมู่เกาะนอร์เทิร์นมาเรียนา (ไซปัน)
แอฟริกา <ol style="list-style-type: none"> แอลจีเรีย แอฟริกาใต้ มาดากัสการ์ ซูดานใต้ โมซัมบิก 	ออสเตรเลียและโอเชียเนีย <ol style="list-style-type: none"> นิวซีแลนด์ ปาปัว นิวกินี ออสเตรเลีย เฟรนช์โปลินีเซีย หมู่เกาะมาร์แชลล์

จำแนกตามวิธีการเดินทาง

1 บริษัทจัดหางานจัดส่ง	2,725 คน	4 นายจ้างพาไปทำงาน	457 คน
2 กรมการจัดหางานจัดส่ง	698 คน	5 นายจ้างพาไปฝึกงาน	133 คน
3 เดินทางด้วยตนเอง	425 คน	6 RE-ENTRY	4,690 คน

จำแนกตามประเภทอาชีพ 5 อันดับแรก

1. อาชีพงานพื้นฐาน	2,873 คน
2. ผู้ปฏิบัติงานในโรงงาน	2,124 คน
3. ผู้ปฏิบัติงานฝีมือด้านการเกษตรและประมง	1,509 คน
4. ผู้ปฏิบัติงานฝีมือในธุรกิจต่าง ๆ	895 คน
5. พนักงานบริการ พนักงานขายในร้านค้า	695 คน

ความต้องการแรงงานไทยในต่างประเทศ

เดือนมกราคม 2569 มีนายจ้าง/สถานประกอบการแจ้งความต้องการแรงงานไทยเพื่อไปทำงานต่างประเทศ ผ่านประกาศรับสมัครคนหางานของบริษัทจัดหางานเพื่อไปทำงานต่างประเทศและกรมการจัดหางานจัดส่ง จำนวน 412 คน เป็นเพศชาย จำนวน 235 คน (ร้อยละ 57.04) เพศหญิง จำนวน 121 คน (ร้อยละ 29.37) และไม่ระบุเพศ จำนวน 56 คน (ร้อยละ 13.59) โดยต้องการแรงงานไทยเพื่อไปทำงานในตำแหน่งพนักงานนวดมากที่สุด จำนวน 99 คน คิดเป็นร้อยละ 24.03 รองลงมา คือ เจ้าหน้าที่รักษาความปลอดภัย จำนวน 90 คน (ร้อยละ 21.84) และพนักงานผลิต จำนวน 87 คน (ร้อยละ 21.12) ได้เห็นต้องการแรงงานไทยมากที่สุด จำนวน 142 คน (ร้อยละ 34.47) รองลงมา คือ มาเลเซีย จำนวน 99 คน (ร้อยละ 24.03) และสหรัฐอเมริกาบริติชเอมิเรตส์ จำนวน 90 คน (ร้อยละ 21.84) กลุ่มประเทศเอเชียต้องการแรงงานไทยมากที่สุด จำนวน 309 คน (ร้อยละ 75)

ความต้องการแรงงานไทยในต่างประเทศ 5 อันดับแรก



1.

พนักงานนวด
99 คน



2.

เจ้าหน้าที่
รักษาความปลอดภัย
90 คน



3.

พนักงานผลิต
87 คน



4.

ช่างก่อสร้าง
55 คน



5.

ช่างประกอบโครงสร้าง
(ตู้ต่อเรือ)
34 คน

ประเทศที่ต้องการแรงงานไทยมากที่สุด



1. ไต้หวัน

142 คน



2. มาเลเซีย

99 คน



3. สหรัฐอาหรับเอมิเรตส์

90 คน



4. สาธารณรัฐเกาหลี

52 คน



5. ญี่ปุ่น

16 คน

อาชีพที่ต้องการแรงงานไทย จำแนกตามกลุ่มประเทศ



เอเชีย 309 คน

5 อันดับ

1. พนักงานนวด
2. พนักงานผลิต
3. ช่างก่อสร้าง
4. ช่างประกอบโครงสร้าง (ตู้ต่อเรือ)
5. ช่างเชื่อม



ตะวันออกกลาง 103 คน

1. เจ้าหน้าที่รักษาความปลอดภัย
2. พนักงานเสิร์ฟ



5 อันดับประเภทกิจการที่ต้องการแรงงานไทย

1.

การบริการ

188 คน



2.

ก่อสร้าง

55 คน



3.

ตู้ต่อเรือ

52 คน



4.

ผู้ซ่อมรถยนต์และธุรกิจยานยนต์

29 คน



5.

การผลิตอาหาร

25 คน



ที่มา : กองบริหารแรงงานไทยไปต่างประเทศ
รวบรวมและประมวลผลโดยกองบริหารข้อมูลตลาดแรงงาน

การทำงานของคนต่างด้าว

คนต่างด้าวที่ได้รับอนุญาตทำงานคงเหลือทั่วราชอาณาจักร ณ เดือนมกราคม 2569 มีจำนวน 2,380,906 คน โดยเป็นแรงงานต่างด้าวประเภททั่วไป จำนวน 2,046,373 คน (ร้อยละ 85.95) แรงงานต่างด้าวกลุ่มมีทักษะ จำนวน 244,089 คน (ร้อยละ 10.25) และชนกลุ่มน้อย จำนวน 90,444 คน (ร้อยละ 3.80)

หมายเหตุ: เป็นข้อมูลที่สำนักบริหารแรงงานต่างด้าวอยู่ระหว่างการดำเนินการต่ออายุตามมติ ครม. เมื่อวันที่ 24 กันยายน 2567 และมติ ครม. 4 กุมภาพันธ์ 2568

จำนวนแรงงานต่างด้าว จำแนกตามลักษณะการเข้าเมือง เดือนมกราคม 2569 : 2,380,906 คน



จำนวนแรงงานต่างด้าว จำแนกตามภาค

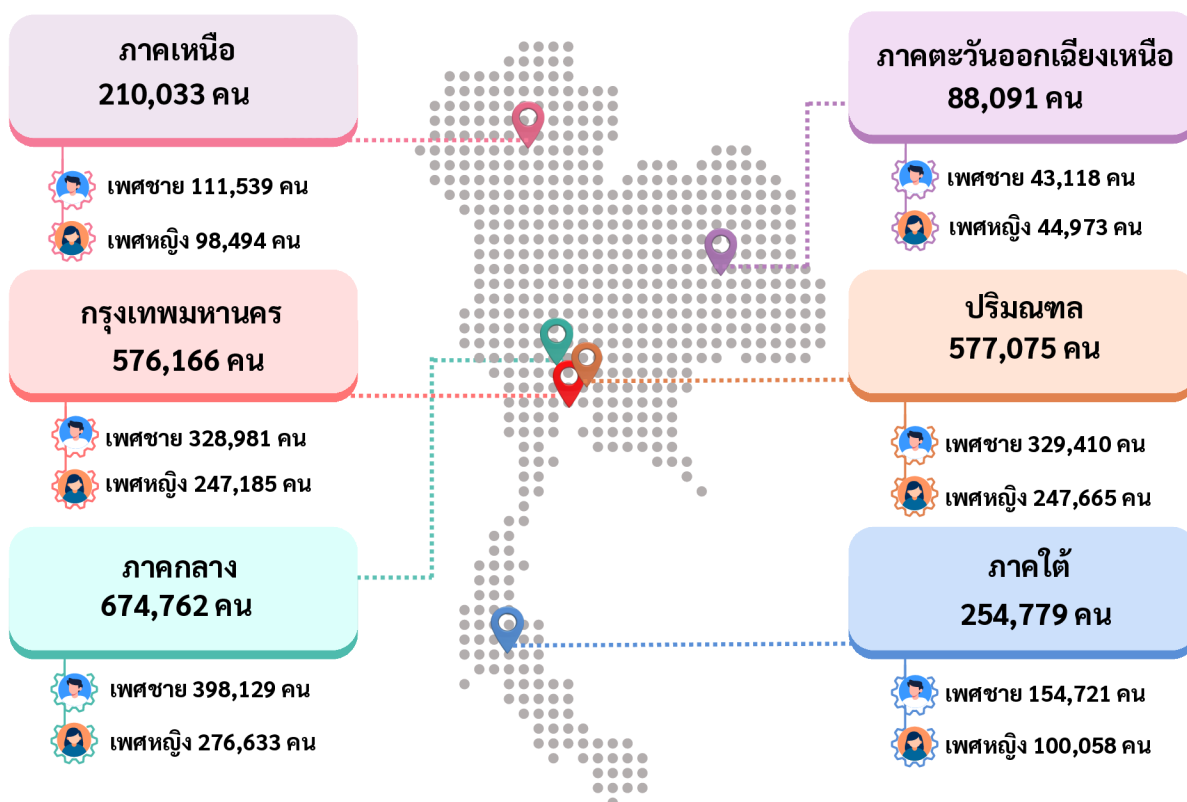

5. ภาวะการลงทุน

เดือนมกราคม 2569 โรงงานอุตสาหกรรมได้รับอนุญาตและได้รับแจ้งประกอบกิจการ มีจำนวน 59 โรงงาน ลดลงจากช่วงเดียวกันของปีก่อน ร้อยละ 59.86 มีการจ้างงาน จำนวน 2,470 คน เป็นคนงานชาย 1,483 คน (ร้อยละ 60.04) และคนงานหญิง 987 คน (ร้อยละ 39.96) มูลค่าเงินลงทุนรวมจากโรงงานที่ได้รับอนุญาตประกอบกิจการ 16,050.07 ล้านบาท ลดลงจากช่วงเดียวกันของปีก่อน ร้อยละ 11.42 ภาคตะวันออกได้รับอนุญาตและแจ้งประกอบกิจการมากที่สุด จำนวน 25 โรงงาน มีการจ้างงาน จำนวน 1,358 คน คิดเป็นร้อยละ 54.98



ได้รับอนุญาต 59 โรงงาน

3 อันดับแรก

1. การผลิตพลังงานไฟฟ้าจากพลังงานแสงอาทิตย์
2. การทำเครื่องมือ/เครื่องใช้/เครื่องเรือน/เครื่องประดับ รวมถึงชิ้นส่วน
3. การทำพลาสติกเป็นเม็ด แท่ง ท่อ หลอด แผ่น ชั้น ผง หรือรูปทรงต่างๆ



ขยายกิจการ 29 โรงงาน

3 อันดับแรก

1. การซุดหรือลอก กรวด ทราบ หรือดิน
2. การผลิตพลังงานไฟฟ้าจากพลังงานแสงอาทิตย์
3. การทำเครื่องมือ เครื่องใช้ เครื่องเรือน พลาสติก



เลิกกิจการ 79 โรงงาน

3 อันดับแรก

1. การผลิตพลังงานไฟฟ้าจากพลังงานแสงอาทิตย์
2. การซุดหรือลอก กรวด ทราบ หรือดิน
3. การผลิตผลิตภัณฑ์คอนกรีต

จำนวนโรงงาน เงินลงทุน และการจ้างงาน

ขนาดโรงงาน	จำนวนโรงงาน (โรงงาน)	เงินลงทุน (ล้านบาท)	การจ้างงาน (คน)		
			เพศชาย	เพศหญิง	รวม
โรงงานขนาดย่อมหรือขนาดเล็ก (การจ้างงานไม่เกิน 50 คน)	47	13,029.70	599	245	844
โรงงานขนาดกลาง (การจ้างงานเกิน 50 คน แต่ไม่เกิน 200 คน)	9	1,542.43	424	297	721
โรงงานขนาดใหญ่ (การจ้างงานเกินกว่า 200 คนขึ้นไป)	3	1,477.94	460	445	905
รวม	59	16,050.07	1,483	987	2,470

จำนวนโรงงานที่ได้รับอนุญาต การขยายกิจการ และโรงงานที่เลิกประกอบกิจการ ปี 2568-2569

● จำนวนโรงงานได้รับอนุญาต/แจ้ง ● จำนวนโรงงานที่ได้รับอนุญาตให้ขยายกิจการ ● จำนวนโรงงานเลิกประกอบกิจการ
หน่วย : โรงงาน

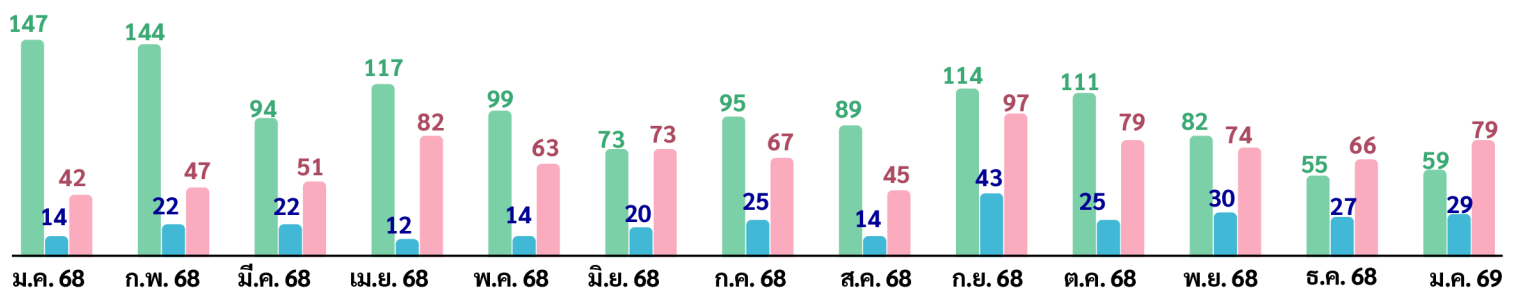

จำนวนการจ้างงาน และจำนวนคนงานที่ถูกเลิกประกอบกิจการ ปี 2568-2569

● จำนวนการจ้างงาน ● จำนวนคนงานที่ถูกเลิกประกอบกิจการ หน่วย : คน

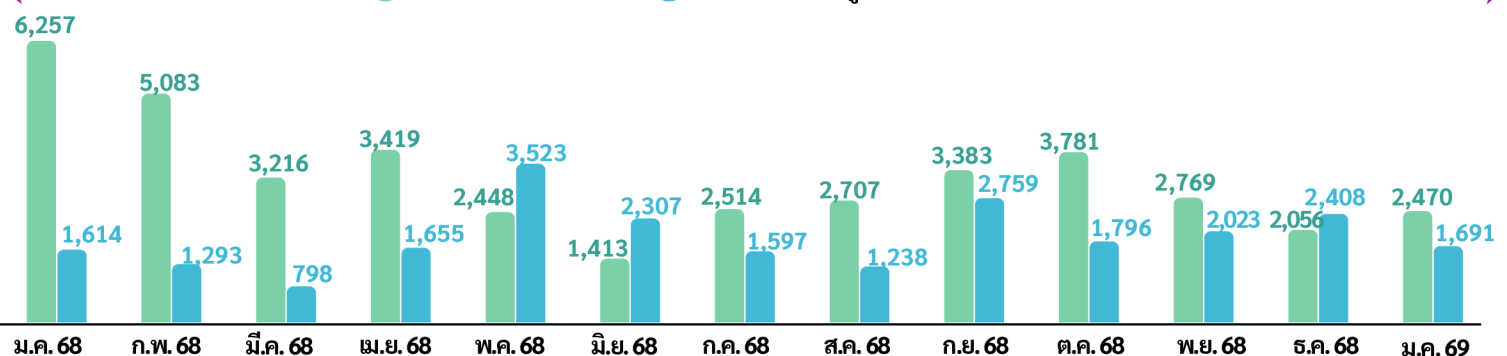

6. ภาพการทำงานของประชากร

จากข้อมูลของสำนักงานสถิติแห่งชาติที่ทำการสำรวจในเดือนมกราคม 2569 พบว่า ผู้มีอายุ 15 ปีขึ้นไป 59.60 ล้านคน กำลังแรงงานรวม 41.59 ล้านคน เป็นผู้มีงานทำ จำนวน 40.97 ล้านคน ผู้ว่างงาน จำนวน 0.37 ล้านคน (คิดเป็นอัตราการว่างงาน ร้อยละ 0.9) และผู้รอฤดูกาล 0.25 ล้านคน

โครงสร้างประชากร



* อื่น ๆ หมายถึง ป่วย เกษียณ หรือพิการไม่สามารถทำงานได้

จำแนกตามภาค

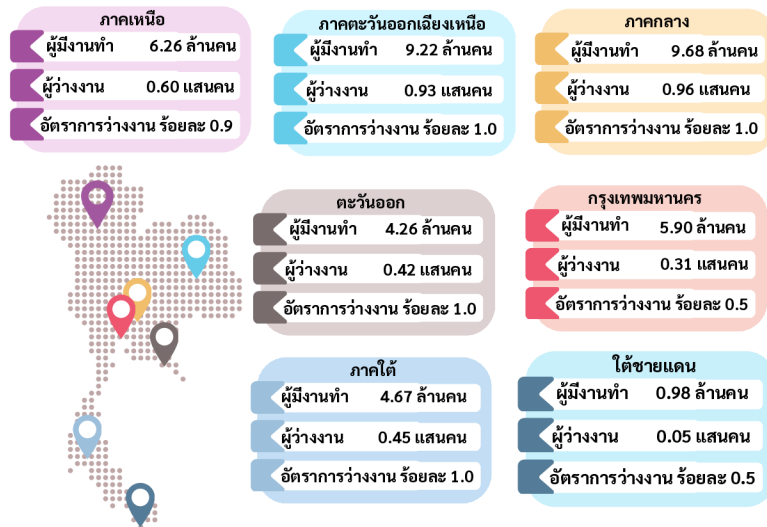

ผู้มีงานทำ 40.97 ล้านคน

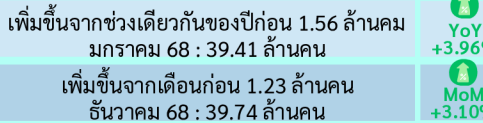

ผู้ว่างงาน 3.72 แสนคน (อัตราการว่างงาน ร้อยละ 0.9)

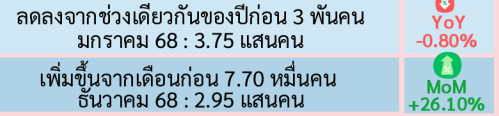

จำแนกตามกิจกรรมทางเศรษฐกิจ

● มกราคม 2568 ● มกราคม 2569

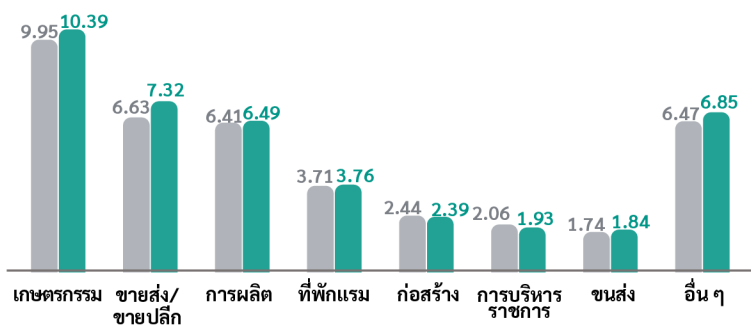

ไม่เคยทำงานมาก่อน 1.48 แสนคน



เคยทำงานมาก่อน 2.24 แสนคน



จำแนกตามหมวดอาชีพ

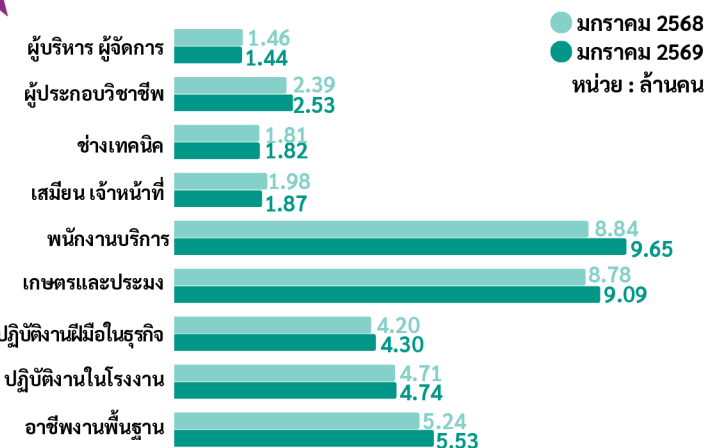

จำแนกตามระดับการศึกษา

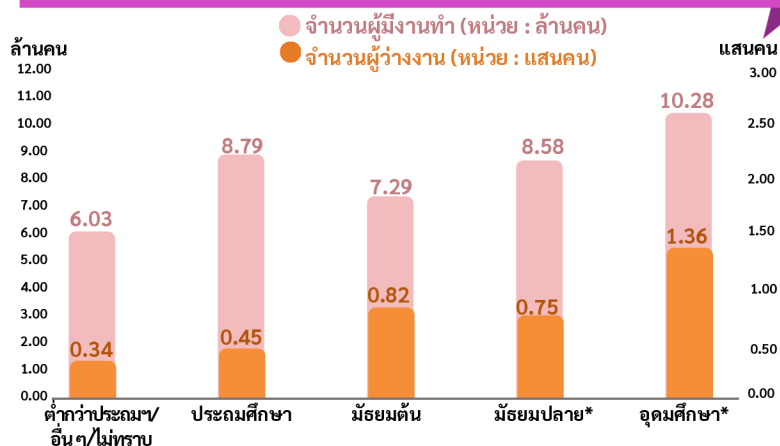

* หมายถึง : มัธยมศึกษาตอนปลาย ประกอบด้วย สายสามัญ สายอาชีวศึกษา และสายวิชาการศึกษา อุดมศึกษา ประกอบด้วย อนุปริญญา ปริญญาตรี ปริญญาโท และปริญญาเอก

ที่มา : สำนักงานสถิติแห่งชาติ

การขึ้นทะเบียนผู้ประกันตนกรณีว่างงาน

เดือนมกราคม 2569 ผู้ประกันตนที่ขึ้นทะเบียนกรณีว่างงานผ่านกรมการจัดหางาน จำนวน 80,340 คน ลดลงจากช่วงเดียวกันของปีก่อนจำนวน 4,259 คน คิดเป็นร้อยละ 5.03 โดยเป็นเพศชาย 33,939 คน (ร้อยละ 42.24) และเพศหญิง 46,401 คน (ร้อยละ 57.76) ส่วนใหญ่เป็นการลาออกจากราชการ ร้อยละ 77.44 โดยมีสาเหตุการลาออก คือ ต้องการเปลี่ยนงานใหม่ ประกอบอาชีพอิสระ ต้องการพักผ่อน และรักษาตัวเนื่องจากเจ็บป่วย

ผู้ขึ้นทะเบียน เดือนมกราคม 2569 จำนวน 80,340 คน

ลาออก
62,212 คน
(ร้อยละ 77.44)

เพศหญิง 36,826 คน
(ร้อยละ 59.19%)

เพศชาย 25,386 คน
(ร้อยละ 40.81)

สาเหตุการลาออก

1. ต้องการเปลี่ยนงานใหม่ 31,735 คน
2. ประกอบอาชีพอิสระ 17,334 คน
3. พักผ่อน 6,775 คน
4. รักษาตัวเนื่องจากเจ็บป่วย 6,368 คน

ถูกเลิกจ้าง
15,006 คน
(ร้อยละ 18.68)

เพศหญิง 7,914 คน
(ร้อยละ 52.74)

เพศชาย 7,092 คน
(ร้อยละ 47.26)

สาเหตุการถูกเลิกจ้าง

1. นายจ้างยกเลิกสัญญาจ้าง 5,306 คน
2. ลดจำนวนพนักงาน 6,316 คน
3. ปิดกิจการ 3,384 คน

สิ้นสุดสัญญาจ้าง
3,122 คน
(ร้อยละ 3.88)

เพศหญิง 1,661 คน
(ร้อยละ 53.20)

เพศชาย 1,461 คน
(ร้อยละ 46.80)



จำนวนผู้ประกันตนกรณีว่างงาน รายเดือน ปี 2568-2569

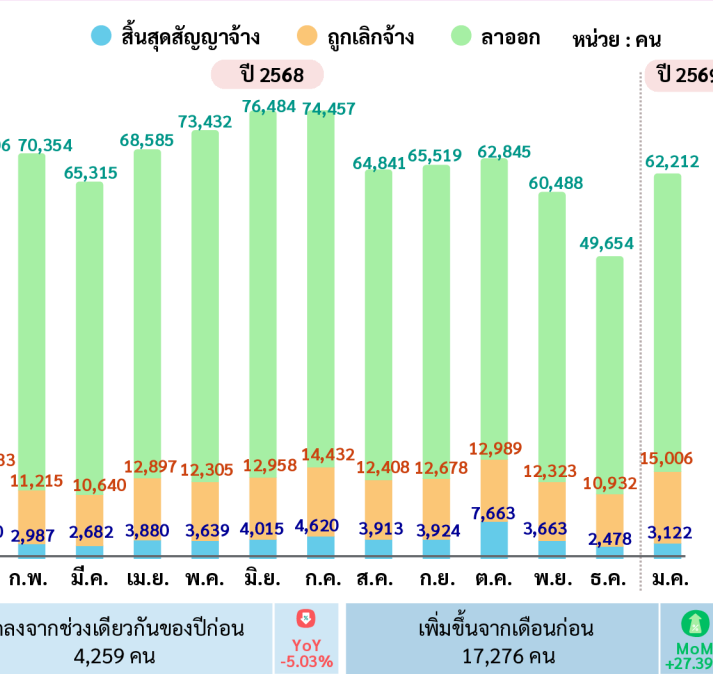

จำนวนการขึ้นทะเบียน จำแนกตามภาค



ขอความร่วมมือตอบแบบสอบถามความพึงพอใจต่อ วารสารสถานการณ์ตลาดแรงงาน

SCAN ME



@LMl of Thailand



Thai Labour Market Information

คณะผู้จัดทำ

ที่ปรึกษา

นายสมชาย มรกตศรีวรรณ
นายมงคล สงคราม
นายวิเชต อินทรเจริญ

อธิบดีกรมการจัดหางาน
รองอธิบดีกรมการจัดหางาน
รองอธิบดีกรมการจัดหางาน

ผู้จัดทำ

นางสาวสุจิตรา จงรติดาการ
นายเกียรติศักดิ์ ร.น.หล้า

นางสาวปิยะนุช บัวเพ็ญ
นางสาวนาฏสิตางค์ ภาวะดี
นายศุภฤกษ์ ขารชม
นายวสุธร ภูริเอกสุวรรณ
นายณัฐสิทธิ์ มิตรแก้ว

นางสาวอัมภาวรรณ ชาวนา
นายสาโรจน์ พึ่งเนตร์
นางสาวริติมา นิลพฤษย์
นางสาวอภิญาดา นิลกำแหง
นางสาวอังคณา วันดาว

ผู้อำนวยการกองบริหารข้อมูลตลาดแรงงาน
นักวิชาการแรงงานชำนาญการพิเศษ รักษาการในตำแหน่ง
ผู้เชี่ยวชาญเฉพาะด้านวิจัยตลาดแรงงาน
นักวิชาการแรงงานชำนาญการ
นักวิชาการแรงงานชำนาญการ
นักวิชาการแรงงานชำนาญการ
นักวิชาการแรงงานปฏิบัติการ
นักสถิติ
นักวิชาการแรงงาน
นักวิชาการแรงงาน
นักวิชาการแรงงาน
นักวิชาการแรงงาน
เจ้าพนักงานแรงงาน