



วารสาร

สถานการณ์ตลาดแรงงาน

ปีที่ 34 ฉบับที่ 3 ประจำเดือนมีนาคม 2569



- ความต้องการแรงงาน (กุมภาพันธ์ 2569) 33,187 อัตรา
- แรงงานไทยเดินทางไปทำงาน ต่างประเทศเพิ่มขึ้น ร้อยละ 15.14 (YoY)
- ผู้มีงานทำ 41.43 ล้านคน ผู้ว่างงาน 3.71 แสนคน
- ผู้ขึ้นทะเบียนกรณีว่างงาน ผ่านกรมการจัดหางาน จำนวน 87,151 คน

CONTENT

1. ความต้องการแรงงาน ผ่านกรมการจัดหางาน
2. การไปทำงานต่างประเทศ
3. ความต้องการแรงงานไทยในต่างประเทศ
4. การทำงานของคนต่างด้าว
5. ภาวะการลงทุน
6. ภาวะการทำงานของประชากร
7. การขึ้นทะเบียนผู้ประกันตนกรณีว่างงาน

บรรณาธิการ

สถานการณ์ตลาดแรงงานเดือนกุมภาพันธ์ 2569 มีผู้มีงานทำ จำนวน 41.43 ล้านคน ผู้ว่างงาน 3.71 แสนคน สำหรับผู้ประกันตนที่ขึ้นทะเบียนกรณีว่างงานผ่าน กรมการจัดหางาน จำนวน 87,151 คน โดยสาเหตุ การว่างงานส่วนใหญ่ คือ ลาออกจากงาน ร้อยละ 82.48 ทั้งนี้พบว่า นายจ้าง/สถานประกอบการแจ้งความต้องการ แรงงานผ่านกรมการจัดหางาน จำนวน 33,187 อัตรา การเดินทางไปทำงานต่างประเทศเพิ่มขึ้น ร้อยละ 15.14

ทั้งนี้ผู้สนใจสามารถดูรายละเอียดข้อมูลและติดตาม สถานการณ์ตลาดแรงงานและบทความต่าง ๆ ได้จาก เว็บไซต์ <https://www.doe.go.th/prd/lmia>

กองบรรณาธิการ

ความต้องการแรงงานผ่านกรมการจัดหางาน

ความต้องการแรงงานผ่านบริการจัดหางานโดยรัฐ ณ เดือนกุมภาพันธ์ 2569 จำนวน 33,187 อัตรา เป็นความต้องการแรงงานในระดับ ปวช.-ปวส./อนุปริญญามากที่สุด จำนวน 13,043 อัตรา (ร้อยละ 39.30) รองลงมา คือ ระดับมัธยมศึกษาจำนวน 10,975 อัตรา (ร้อยละ 33.07) ระดับปริญญาตรีและสูงกว่า จำนวน 5,130 อัตรา (ร้อยละ 15.46) และระดับประถมศึกษาจำนวน 4,039 อัตรา (ร้อยละ 12.17)



แจ้งความต้องการแรงงานกับกรมการจัดหางาน 33,187 อัตรา



ผู้สมัครงานที่มาใช้บริการกับกรมการจัดหางาน 26,971 คน



บรรจุนาน 17,935 คน

ลดลงจากช่วงเดียวกันของปีก่อน 5,778 อัตรา กุมภาพันธ์ 68 : 38,965 อัตรา	YoY -14.83%
เพิ่มขึ้นจากเดือนก่อน 2,015 อัตรา มกราคม 69 : 31,172 อัตรา	MoM +6.46%

เพิ่มขึ้นจากช่วงเดียวกันของปีก่อน 730 คน กุมภาพันธ์ 68 : 26,241 คน	YoY +2.78%
เพิ่มขึ้นจากเดือนก่อน 682 คน มกราคม 69 : 26,289 คน	MoM +2.59%

เพิ่มขึ้นจากช่วงเดียวกันของปีก่อน 1,456 คน กุมภาพันธ์ 68 : 16,479 คน	YoY +8.84%
เพิ่มขึ้นจากเดือนก่อน 2,871 คน มกราคม 69 : 15,064 คน	MoM +19.06%

ความต้องการแรงงานจำแนกตามภาคเศรษฐกิจ

ภาคเกษตรกรรม 276 อัตรา

- 3 อันดับแรก
1. การเพาะปลูกและเลี้ยงสัตว์
 2. ป่าไม้และการทำไม้
 3. การประมงและการเพาะเลี้ยงสัตว์น้ำ

ภาคการผลิต 14,480 อัตรา

- 3 อันดับแรก
1. การผลิตผลิตภัณฑ์อาหาร
 2. การผลิตยานยนต์ รถพ่วง และรถกึ่งพ่วง
 3. การผลิตผลิตภัณฑ์คอมพิวเตอร์

ภาคการบริการ/การค้า 18,431 อัตรา

- 3 อันดับแรก
1. การขายปลีก
 2. การขายส่ง
 3. การบริการด้านอาหารและเครื่องดื่ม

ความต้องการแรงงาน ผู้สมัครงานที่มาใช้บริการ และการบรรจุนาน จำแนกตามประเภทอาชีพ

● ความต้องการแรงงาน (อัตรา) ● ผู้สมัครงานที่มาใช้บริการ (คน) ● การบรรจุนาน (คน)

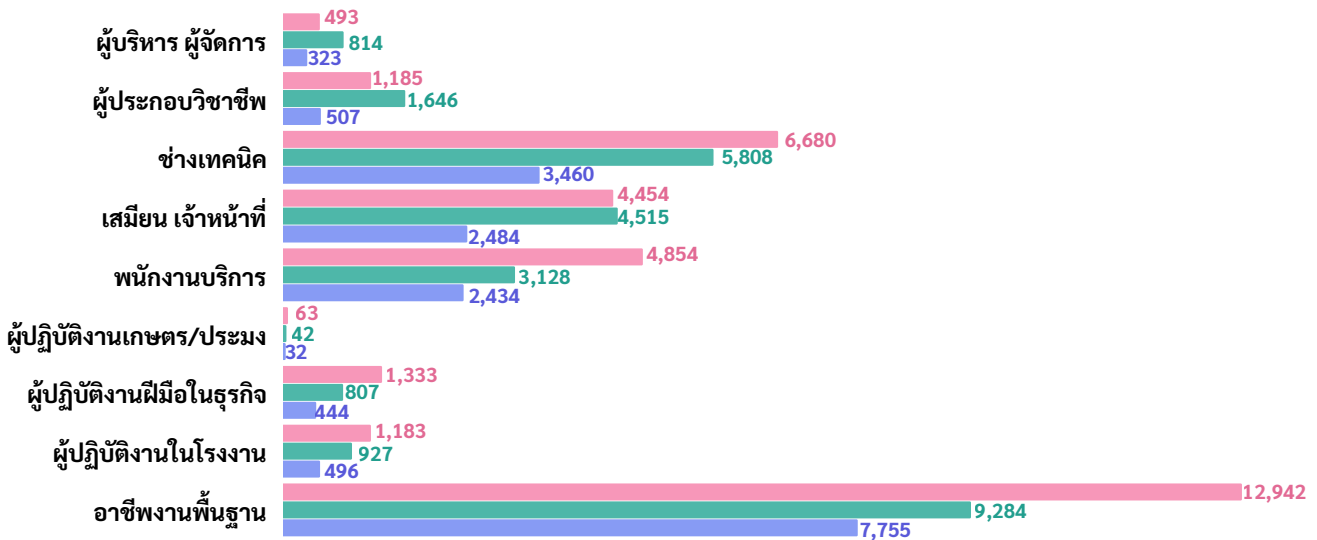

ความต้องการแรงงาน ผู้สมัครงานที่มาใช้บริการ และการบรรจุนาน จำแนกตามระดับการศึกษา

■ ประถมศึกษาและต่ำกว่า ■ มัธยมศึกษา ■ ปวช.-ปวส./อนุปริญญา ■ ปริญญาตรีและสูงกว่า

ความต้องการแรงงาน

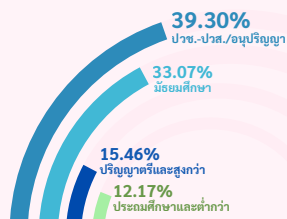

ผู้สมัครงานที่มาใช้บริการ

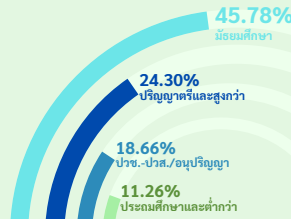

การบรรจุนาน

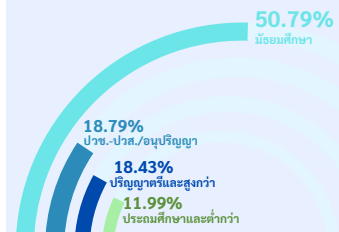

การไปทำงานต่างประเทศ

การไปทำงานต่างประเทศของแรงงานไทย ณ เดือนกุมภาพันธ์ 2569 มีแรงงานไทยที่ยังคงทำงานในต่างประเทศทั้งสิ้น 223,634 คน โดยประเทศที่แรงงานไทยไปทำงานมากที่สุด 3 อันดับแรก คือ ไต้หวัน อิสราเอล และสาธารณรัฐเกาหลี

คนหางานที่ได้รับอนุญาตให้เดินทางไปทำงานต่างประเทศ มีจำนวน 11,307 คน จำแนกเป็นการเดินทาง 5 วิธี จำนวน 5,851 คน เป็นการเดินทางโดยบริษัทจัดหางานจัดส่งมากที่สุด จำนวน 3,713 คน (ร้อยละ 32.84) ทั้งนี้ มีแรงงานที่แจ้งการเดินทางกลับไปทำงาน (RE-ENTRY) จำนวน 5,456 คน (ร้อยละ 48.25) ประเภทอาชีพที่เดินทางไปทำงานมากที่สุด คือ อาชีพงานพื้นฐาน จำนวน 3,467 คน (ร้อยละ 30.66)

ยังคงทำงานในต่างประเทศ

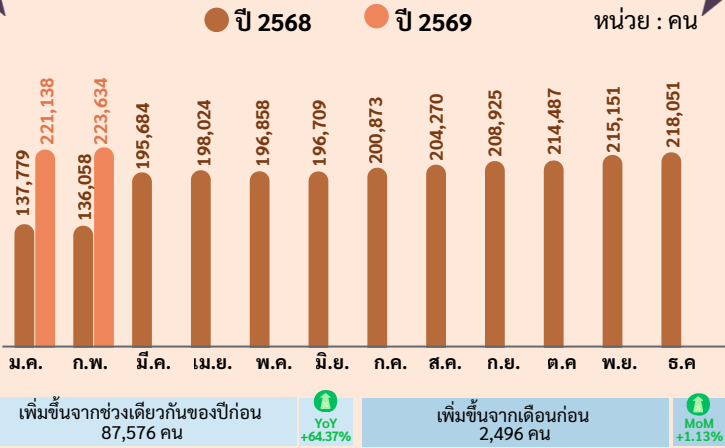

ได้รับอนุญาตเดินทางไปทำงานต่างประเทศ

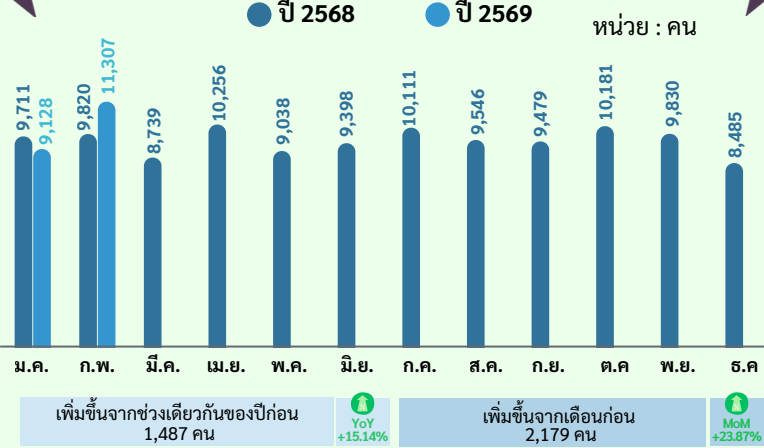

5 อันดับประเทศที่แรงงานไทยยังคงทำงานมากที่สุด

01	ไต้หวัน	84,526 คน
02	อิสราเอล	41,630 คน
03	สาธารณรัฐเกาหลี	29,313 คน
04	ญี่ปุ่น	21,217 คน
05	มาเลเซีย	9,671 คน

5 อันดับประเทศที่แรงงานไทยได้รับอนุญาตเดินทางไปทำงาน



5 อันดับประเทศที่แรงงานไทยยังคงทำงาน จำแนกตามกลุ่มประเทศ

ภูมิภาค	อันดับ	ประเทศ
เอเชีย	1.	ไต้หวัน
	2.	สาธารณรัฐเกาหลี
	3.	ญี่ปุ่น
	4.	มาเลเซีย
	5.	สิงคโปร์
ตะวันออกกลาง	1.	อิสราเอล
	2.	สหรัฐอเมริกา
	3.	คูเวต
	4.	กาตาร์
	5.	บาห์เรน
ยุโรป	1.	โปรตุเกส
	2.	ฮังการี
	3.	ฟินแลนด์
	4.	รัสเซีย
	5.	ไอร์แลนด์
อเมริกา	1.	แคนาดา
	2.	สหรัฐอเมริกา
	3.	ปานามา
	4.	กรีนแลนด์
	5.	หมู่เกาะนอร์เทิร์นมาเรียนา (ไซปัน)
แอฟริกา	1.	แอลจีเรีย
	2.	แอฟริกาใต้
	3.	มาดากัสการ์
	4.	ซูดานใต้
	5.	โมซัมบิก
ออสเตรเลียและโอเชียเนีย	1.	นิวซีแลนด์
	2.	ปาปัว นิวกินี
	3.	ออสเตรเลีย
	4.	แฟรนช์โปลินีเซีย
	5.	หมู่เกาะมาร์แชลล์

จำแนกตามวิธีการเดินทาง

1. บริษัทจัดหางานจัดส่ง	3,713 คน	4. เดินทางด้วยตนเอง	449 คน
2. กรมการจัดหางานจัดส่ง	945 คน	5. นายจ้างพาไปฝึกงาน	72 คน
3. นายจ้างพาไปทำงาน	672 คน	6. RE-ENTRY	5,456 คน

จำแนกตามประเภทอาชีพ 5 อันดับแรก

1. อาชีพงานพื้นฐาน	3,467 คน
2. ผู้ปฏิบัติงานในโรงงาน	2,967 คน
3. ผู้ปฏิบัติงานฝีมือด้านการเกษตรและประมง	1,952 คน
4. ผู้ปฏิบัติงานฝีมือในธุรกิจต่าง ๆ	1,216 คน
5. ช่างเทคนิคและผู้ปฏิบัติงานที่เกี่ยวข้อง	759 คน

ความต้องการแรงงานไทยในต่างประเทศ

เดือนกุมภาพันธ์ 2569 มีนายจ้าง/สถานประกอบการแจ้งความต้องการแรงงานไทยเพื่อไปทำงานต่างประเทศ ผ่านประกาศรับสมัครคนหางานของบริษัทจัดหางานเพื่อไปทำงานต่างประเทศและกรมการจัดหางานจัดส่ง จำนวน 1,587 คน เป็นเพศชาย จำนวน 434 คน (ร้อยละ 27.35) เพศหญิง จำนวน 151 คน (ร้อยละ 9.51) และไม่ระบุเพศ จำนวน 1,002 คน (ร้อยละ 63.14) โดยต้องการแรงงานไทยเพื่อไปทำงานในตำแหน่งพนักงานทั่วไปมากที่สุด จำนวน 500 คน คิดเป็นร้อยละ 31.51 รองลงมา คือ ช่างก่อสร้าง จำนวน 250 คน (ร้อยละ 15.75) และพนักงานต้อนรับบนเครื่องบิน จำนวน 200 คน (ร้อยละ 12.60) อิสราเอลต้องการแรงงานไทยมากที่สุด จำนวน 900 คน (ร้อยละ 56.71) รองลงมา คือ ฮองกง จำนวน 188 คน (ร้อยละ 11.85) และสิงคโปร์ จำนวน 100 คน (ร้อยละ 6.30) กลุ่มประเทศตะวันออกกลางต้องการแรงงานไทยมากที่สุด จำนวน 1,000 คน (ร้อยละ 63.01)

ความต้องการแรงงานไทยในต่างประเทศ 5 อันดับแรก



ประเทศที่ต้องการแรงงานไทยมากที่สุด



	1. อิสราเอล	900 คน
	2. ฮองกง	188 คน
	3. สิงคโปร์	100 คน
	4. ซาอุดีอาระเบีย	100 คน
	5. สาธารณรัฐเช็ก	100 คน

อาชีพที่ต้องการแรงงานไทย จำแนกตามกลุ่มประเทศ



5 อันดับประเภทกิจการที่ต้องการแรงงานไทย



ที่มา : กองบริหารแรงงานไทยไปต่างประเทศ
รวบรวมและประมวลผลโดยกองบริหารข้อมูลตลาดแรงงาน

การทำงานของคนต่างด้าว

คนต่างด้าวที่ได้รับอนุญาตทำงานคงเหลือที่ราชอาณาจักร ณ เดือนกุมภาพันธ์ 2569 มีจำนวน 2,648,927 คน โดยเป็น แรงงานต่างด้าวประเภททั่วไป จำนวน 2,288,420 คน (ร้อยละ 86.39) แรงงานต่างด้าวกลุ่มมีทักษะ จำนวน 270,184 คน (ร้อยละ 10.20) และชนกลุ่มน้อย จำนวน 90,323 คน (ร้อยละ 3.41)

หมายเหตุ: เป็นข้อมูลที่สำคัญการบริหารแรงงานต่างด้าวอยู่ระหว่างการดำเนินการต่ออายุตามมติ ครม. เมื่อวันที่ 24 กันยายน 2567 และมติ ครม. 4 กุมภาพันธ์ 2568

จำนวนแรงงานต่างด้าว จำแนกตามลักษณะการเข้าเมือง เดือนกุมภาพันธ์ 2569 : 2,648,927 คน



จำนวนแรงงานต่างด้าว จำแนกตามภาค

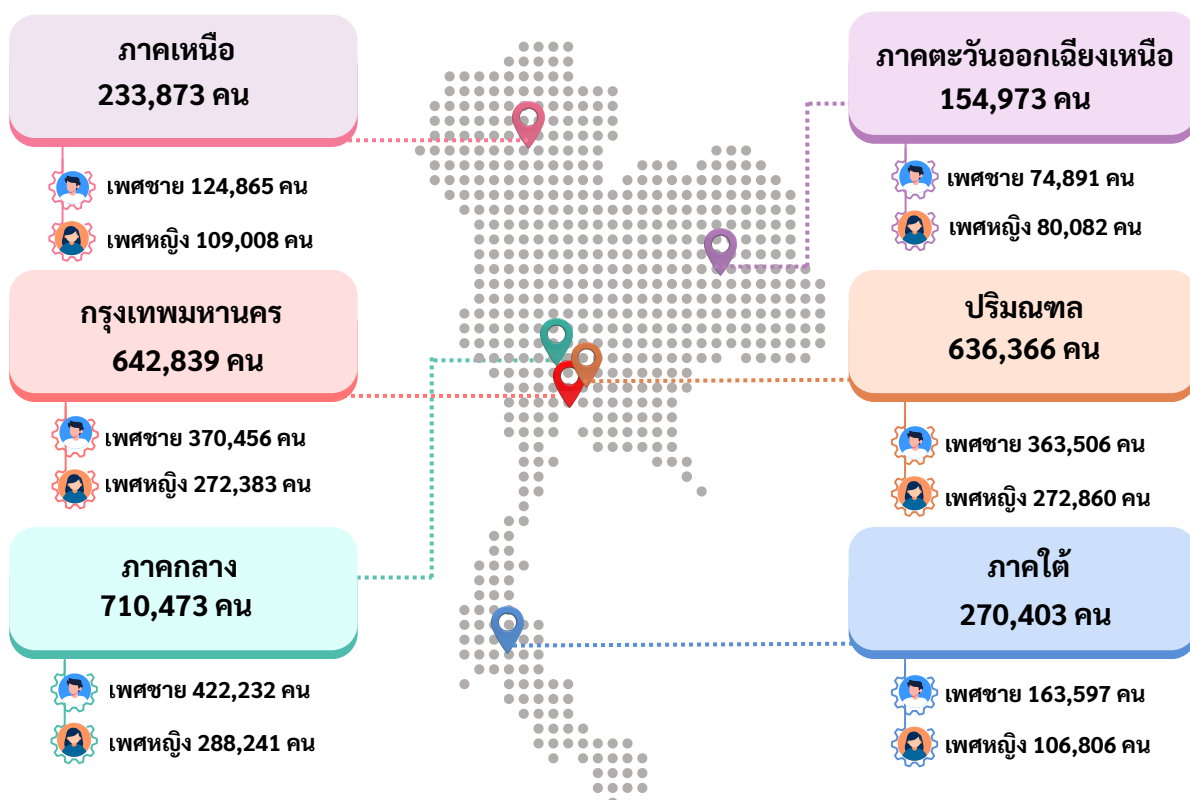

ภาวะการลงทุน

เดือนกุมภาพันธ์ 2569 โรงงานอุตสาหกรรมได้รับอนุญาตและได้รับแจ้งประกอบกิจการ มีจำนวน 48 โรงงาน ลดลงจากช่วงเดียวกันของปีก่อน ร้อยละ 66.67 มีการจ้างงาน จำนวน 1,339 คน เป็นคนงานชาย 895 คน (ร้อยละ 66.84) และคนงานหญิง 444 คน (ร้อยละ 33.16) มูลค่าเงินลงทุนรวมจากโรงงานที่ได้รับอนุญาตประกอบกิจการ 9,920.96 ล้านบาท ลดลงจากช่วงเดียวกันของปีก่อน ร้อยละ 56.60 ภาคกลางได้รับอนุญาตและแจ้งประกอบกิจการมากที่สุด จำนวน 21 โรงงาน มีการจ้างงาน จำนวน 762 คน คิดเป็นร้อยละ 56.91



ได้รับอนุญาต 48 โรงงาน

3 อันดับแรก

1. การผลิตพลังงานไฟฟ้าจากพลังงานแสงอาทิตย์
2. การนำผลิตภัณฑ์อุตสาหกรรมที่ไม่ใช้แล้ว หรือของเสียจากโรงงานมาผลิตเป็นวัตถุดิบ
3. การทำฟอยไม้ การบด ปั่น หรือย่อยไม้



ขยายกิจการ 36 โรงงาน

3 อันดับแรก

1. การทำเครื่องมือ เครื่องใช้ เครื่องเรือน พลาสติก
2. การทำผลิตภัณฑ์อาหารจากแป้ง เป็นเส้น เม็ด หรือชิ้น
3. การพิมพ์ การทำแฟ้มเก็บเอกสาร การเย็บเล่ม ทำปก หรือตกแต่งสิ่งพิมพ์



เลิกกิจการ 55 โรงงาน

3 อันดับแรก

1. การชุดหรือลอก กรวด ทราყ หรือดิน
2. การทำเครื่องมือ เครื่องใช้ เครื่องเรือน พลาสติก
3. การทำส่วนประกอบสำหรับใช้ในการก่อสร้าง อาคาร

จำนวนโรงงาน เงินลงทุน และการจ้างงาน

ขนาดโรงงาน	จำนวนโรงงาน (โรงงาน)	เงินลงทุน (ล้านบาท)	การจ้างงาน (คน)		
			เพศชาย	เพศหญิง	รวม
โรงงานขนาดย่อมหรือขนาดเล็ก (การจ้างงานไม่เกิน 50 คน)	41	7,546.47	539	114	653
โรงงานขนาดกลาง (การจ้างงานเกิน 50 คน แต่ไม่เกิน 200 คน)	6	1,992.25	277	157	434
โรงงานขนาดใหญ่ (การจ้างงานเกินกว่า 200 คนขึ้นไป)	1	382.24	79	173	252
รวม	48	9,920.96	895	444	1,339

จำนวนโรงงานที่ได้รับอนุญาต การขยายกิจการ และโรงงานที่เลิกประกอบกิจการ ปี 2568-2569

● จำนวนโรงงานได้รับอนุญาต/แจ้ง ● จำนวนโรงงานที่ได้รับอนุญาตให้ขยายกิจการ ● จำนวนโรงงานเลิกประกอบกิจการ
หน่วย : โรงงาน

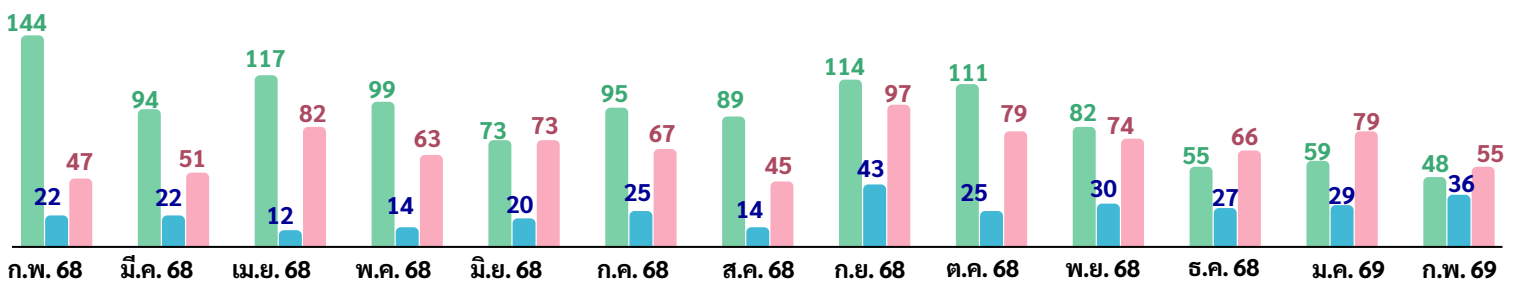

จำนวนการจ้างงาน และจำนวนคนงาน ที่เลิกประกอบกิจการ ปี 2568-2569

● จำนวนการจ้างงาน ● จำนวนคนงาน ที่เลิกประกอบกิจการ หน่วย : คน

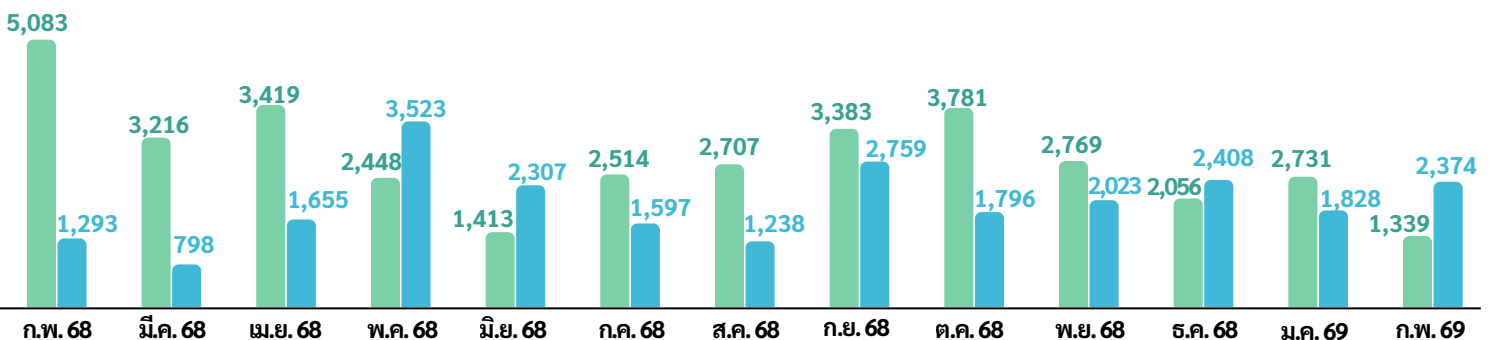

ภาวะการทำงานของประชากร

จากข้อมูลของสำนักงานสถิติแห่งชาติที่ทำการสำรวจในเดือนกุมภาพันธ์ 2569 พบว่า ผู้มีอายุ 15 ปีขึ้นไป 59.62 ล้านคน กำลังแรงงานรวม 42.09 ล้านคน เป็นผู้มีงานทำ จำนวน 41.43 ล้านคน ผู้ว่างงาน จำนวน 3.71 แสนคน (คิดเป็นอัตราการว่างงาน ร้อยละ 0.9) และผู้รอฤดูกาล 2.91 แสนคน

โครงสร้างประชากร



* อื่น ๆ หมายถึง ป่วย เกษียณ หรือพิการไม่สามารถทำงานได้

จำแนกตามภาค

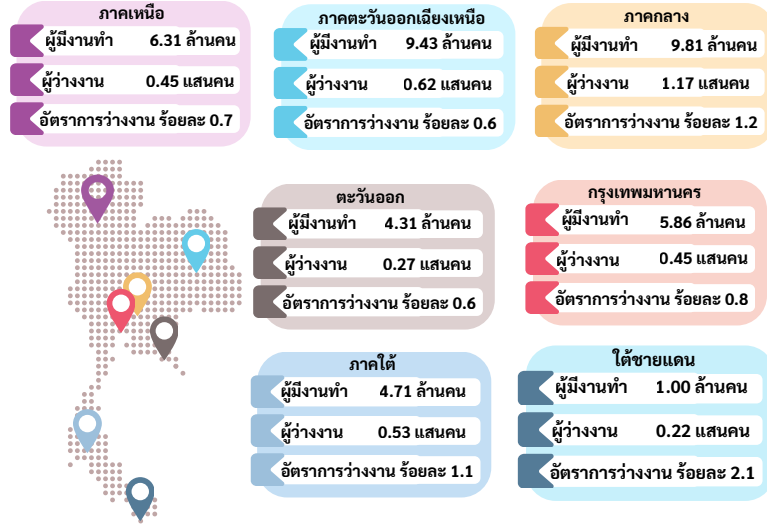

ผู้มีงานทำ 41.43 ล้านคน

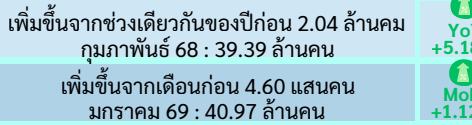

ผู้ว่างงาน 3.71 แสนคน (อัตราการว่างงาน ร้อยละ 0.9)

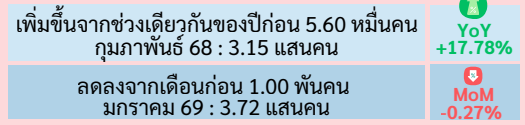

จำแนกตามกิจกรรมทางเศรษฐกิจ

● กุมภาพันธ์ 2568 ● กุมภาพันธ์ 2569 หน่วย : ล้านคน

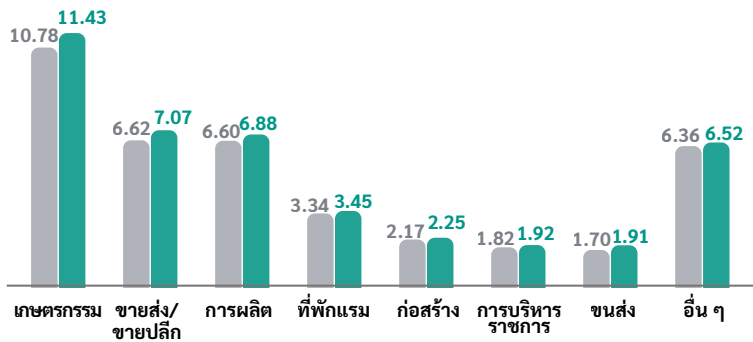

ไม่เคยทำงานมาก่อน 1.53 แสนคน

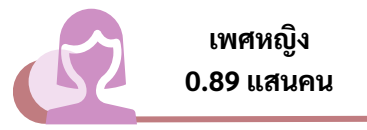
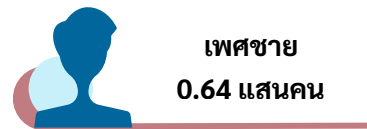

เคยทำงานมาก่อน 2.18 แสนคน

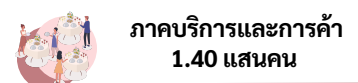
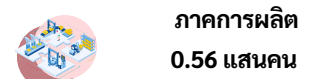
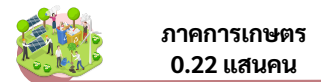

จำแนกตามหมวดอาชีพ

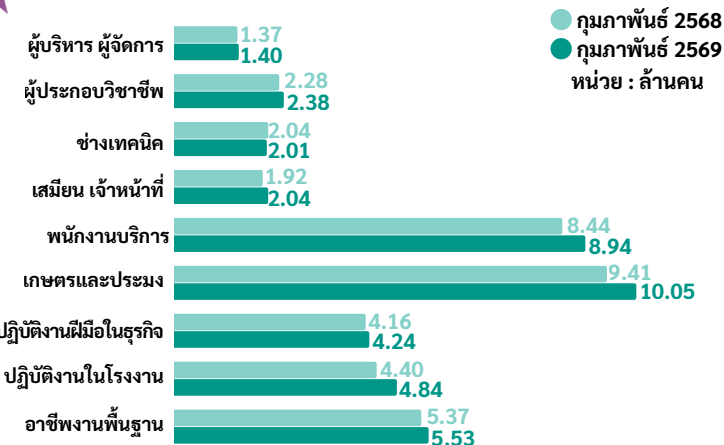

จำแนกตามระดับการศึกษา

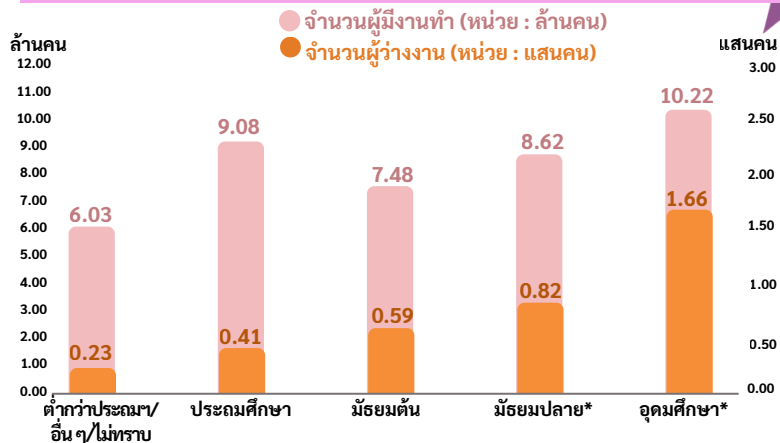

* หมายถึง : มัธยมศึกษาตอนปลาย ประกอบด้วย สายสามัญ สายอาชีวศึกษา และสายวิชาการศึกษา อุดมศึกษา ประกอบด้วย อนุปริญญา ปริญญาตรี ปริญญาโท และปริญญาเอก
ที่มา : สำนักงานสถิติแห่งชาติ

การขึ้นทะเบียนผู้ประกันตนกรณีว่างงาน

เดือนกุมภาพันธ์ 2569 ผู้ประกันตนที่ขึ้นทะเบียนกรณีว่างงานผ่านกรมการจัดหางาน จำนวน 87,151 คน เพิ่มขึ้นจากช่วงเดียวกันของปีก่อนจำนวน 2,595 คน คิดเป็นร้อยละ 3.07 โดยเป็นเพศชาย 37,507 คน (ร้อยละ 43.04) และเพศหญิง 49,644 คน (ร้อยละ 56.96) ส่วนใหญ่เป็นการลาออกจากงาน ร้อยละ 82.48 โดยมีสาเหตุการลาออก คือ ต้องการเปลี่ยนงานใหม่ ประกอบอาชีพอิสระ ต้องการพักผ่อน และรักษาตัวเนื่องจากเจ็บป่วย

ผู้ขึ้นทะเบียน เดือนกุมภาพันธ์ 2569 จำนวน 87,151 คน

ลาออก
71,884 คน
(ร้อยละ 82.48)



เพศหญิง 41,759 คน
(ร้อยละ 58.09%)



เพศชาย 30,125 คน
(ร้อยละ 41.91)

สาเหตุการลาออก

1. ต้องการเปลี่ยนงานใหม่ 36,121 คน
2. ประกอบอาชีพอิสระ 20,096 คน
3. พักผ่อน 8,241 คน
4. รักษาตัวเนื่องจากเจ็บป่วย 7,426 คน

ถูกเลิกจ้าง
12,264 คน
(ร้อยละ 14.07)



เพศหญิง 6,269 คน
(ร้อยละ 51.12)



เพศชาย 5,995 คน
(ร้อยละ 48.88)

สาเหตุการถูกเลิกจ้าง

1. นายจ้างยกเลิกสัญญาจ้าง 5,008 คน
2. ลดจำนวนพนักงาน 4,892 คน
3. ปิดกิจการ 2,364 คน

สิ้นสุดสัญญาจ้าง
3,003 คน
(ร้อยละ 3.45)



เพศหญิง 1,616 คน
(ร้อยละ 53.81)



เพศชาย 1,387 คน
(ร้อยละ 46.19)



จำนวนผู้ประกันตนกรณีว่างงาน รายเดือน ปี 2568-2569

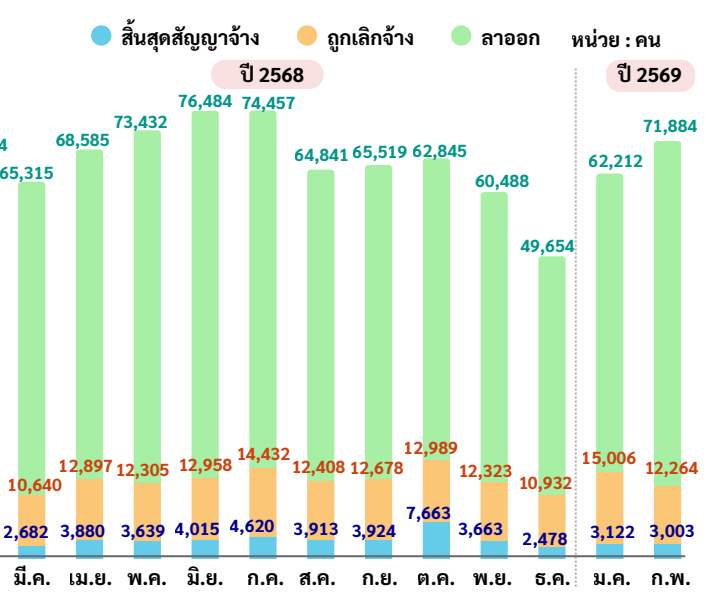

เพิ่มขึ้นจากช่วงเดียวกันของปีก่อน 2,595 คน YoY +3.07%

เพิ่มขึ้นจากเดือนก่อน 6,811 คน MoM +8.48%

จำนวนการขึ้นทะเบียน จำแนกตามภาค

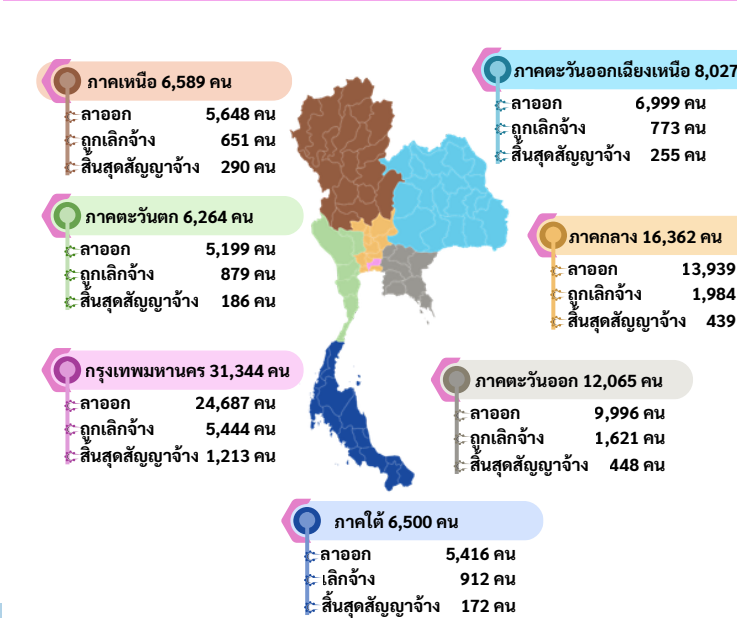

ขอความร่วมมือตอบแบบสอบถามความพึงพอใจต่อ วารสารสถานการณ์ตลาดแรงงาน



คณะผู้จัดทำ

ที่ปรึกษา

นายสมชาย มรกตศรีวรรณ
นายมงคล สงคราม
นายวิเชต อินทรเจริญ

อธิบดีกรมการจัดหางาน
รองอธิบดีกรมการจัดหางาน
รองอธิบดีกรมการจัดหางาน

ผู้จัดทำ

นางสาวสุจิตรา จรภิตการ
นายเกียรติศักดิ์ ร.น.หล้า

นางสาวดารารัตน์ เกสรธรรม
นางสาวปิยะนุช บัวเพ็ญ
นางสาวนาฏสีตางค์ ภาวะดี
นายศุภฤกษ์ ขารสม
นายวสุธร ภูริเอกสุวรรณ
นายณัฐสิทธิ์ มิตร์แก้ว
นางสาวอัมภาวรรณ ชาวนา
นายสาโรจน์ พึ่งเนตร์
นางสาวริติมา นิลพฤกษ์
นางสาวอภิญาดา นิลกำแพง
นางสาวอังคณา วันดาว

ผู้อำนวยการกองบริหารข้อมูลตลาดแรงงาน
นักวิชาการแรงงานชำนาญการพิเศษ รักษาการในตำแหน่ง
ผู้เชี่ยวชาญเฉพาะด้านวิจัยตลาดแรงงาน
หัวหน้ากลุ่มงานวิเคราะห์และวิจัย
นักวิชาการแรงงานชำนาญการ
นักวิชาการแรงงานชำนาญการ
นักวิชาการแรงงานชำนาญการ
นักวิชาการแรงงานปฏิบัติการ
นักสถิติ
นักวิชาการแรงงาน
นักวิชาการแรงงาน
นักวิชาการแรงงาน
นักวิชาการแรงงาน
เจ้าพนักงานแรงงาน