



ศูนย์บริการจัดหางานเพื่อคนไทย

วิเคราะห์สถานการณ์ ตลาดแรงงาน

ประจำเดือนพฤษภาคม 2568



สำนักงานจัดหางานจังหวัดเชียงใหม่

☎ 053 112 744

🌐 www.doe.go.th/chiangmai

✉ cmi@doe.go.th

📘 <https://www.facebook.com/doecmi>



วิเคราะห์สถานการณ์ตลาดแรงงาน ประจำเดือน พฤษภาคม 2569 สำนักงานจัดหางานจังหวัดเชียงใหม่

สำนักงานจัดหางานจังหวัดเชียงใหม่ กลุ่มงานส่งเสริมการมีงานทำ ได้ศึกษาวิเคราะห์ความต้องการใช้แรงงานภาคเอกชน และความต้องการทำงานของผู้สมัครงานใหม่ โดยรวบรวมจากสถิติการให้บริการจัดหางานในประเทศ ประจำเดือนพฤษภาคม 2569 ปรากฏว่านายจ้าง/สถานประกอบการ มีความต้องการใช้แรงงาน (ตำแหน่งงานว่าง) จำนวน 887 อัตรา มีผู้สมัครงาน จำนวน 679 คน มีการบรรจุงาน จำนวน 410 คน รายละเอียดปรากฏดังต่อไปนี้

ตารางที่ 1 เปรียบเทียบเดือนเมษายน 2569 กับเดือนพฤษภาคม 2569

ประเภทกิจกรรม	ตารางเปรียบเทียบตามประเภทกิจกรรม		ผลการเปรียบเทียบ	
	เดือน เม.ย.69	เดือน พ.ค.69	เพิ่ม/ลด (+/-)	
	จำนวน	จำนวน	จำนวน	ร้อยละ
1. ตำแหน่งงานว่าง (อัตรา)	321	887	566	176.32
2. ผู้ลงทะเบียนสมัครงาน (คน)	530	679	149	28.11
3. การบรรจุงาน (คน)	316	410	94	29.75

ข้อมูล ณ วันที่ 26 พฤษภาคม 2569

เมื่อเปรียบเทียบผลการดำเนินงานกับเดือนเมษายน 2569 นายจ้างมีความต้องการแรงงาน (ตำแหน่งงานว่าง) เพิ่มขึ้น คิดเป็นร้อยละ 176.32 ผู้ลงทะเบียนสมัครงานเพิ่มขึ้น คิดเป็นร้อยละ 28.11 และการได้งานทำ (การบรรจุงาน) เพิ่มขึ้น คิดเป็นร้อยละ 29.75

แผนภูมิที่ 1 เปรียบเทียบเดือนเมษายน 2569 กับเดือนพฤษภาคม 2569

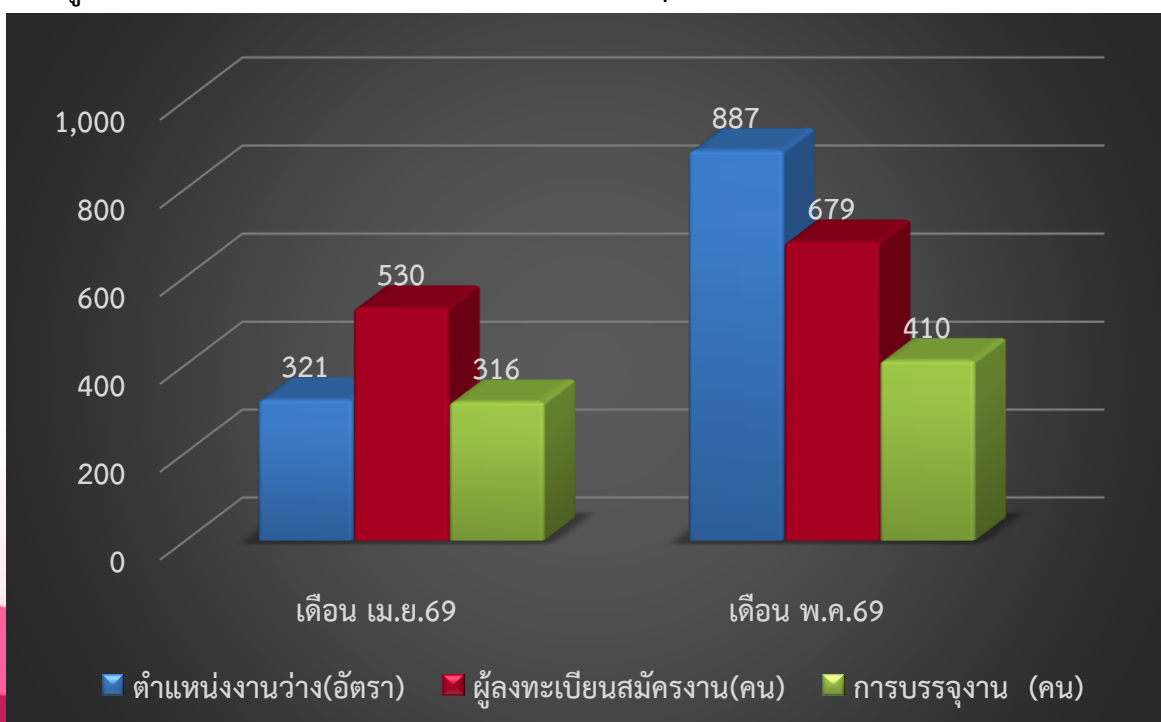

ตารางที่ 2 ตำแหน่งงานว่าง ผู้สมัครงาน และการบรรจุงาน จำแนกตามเพศ(เดือนพฤษภาคม 2569)

เพศ	ตำแหน่งงานว่าง (อัตรา)		ผู้สมัครงาน (คน)		บรรจุงาน (คน)	
	จำนวน	ร้อยละ	จำนวน	ร้อยละ	จำนวน	ร้อยละ
ชาย	49	5.52	272	40.06	163	39.76
หญิง	18	2.03	407	59.94	247	60.24
ไม่ระบุเพศ	820	92.45	-	-	-	-
รวม	887	100	679	100	410	100

จากตารางที่ 2 จะเห็นได้ว่าความต้องการใช้แรงงาน (ตำแหน่งงานว่าง) ในเดือนพฤษภาคม 2569 เมื่อจำแนกตามเพศ พบว่า นายจ้างมีความต้องการจ้างงานโดยไม่ระบุเพศมากที่สุด จำนวน 820 อัตรา คิดเป็นร้อยละ 92.45 รองลงมาคือเพศชาย จำนวน 49 อัตรา คิดเป็นร้อยละ 5.52 และเพศหญิง จำนวน 18 อัตรา คิดเป็นร้อยละ 2.03 ของตำแหน่งงานว่างทั้งสิ้น 887 อัตรา

ในส่วนของความต้องการทำงานของผู้สมัครงาน ในเดือนพฤษภาคม 2569 เมื่อจำแนกตามเพศ พบว่า เพศหญิงมีความต้องการทำงานมากที่สุด จำนวน 407 คน คิดเป็นร้อยละ 59.94 และเพศชาย มีความต้องการทำงาน จำนวน 272 คน คิดเป็นร้อยละ 40.06 ของผู้สมัครงานทั้งสิ้น 679 คน

สำหรับการบรรจุงานในเดือนพฤษภาคม 2569 เมื่อจำแนกตามเพศ พบว่า เพศหญิงมีการบรรจุงานมากที่สุด จำนวน 247 คน คิดเป็นร้อยละ 60.24 และเพศชายมีการบรรจุงาน จำนวน 163 คน คิดเป็นร้อยละ 39.76 ของผลการบรรจุงานทั้งสิ้น 410 คน

แผนภูมิที่ 2 ตำแหน่งงานว่าง ผู้สมัครงาน และการบรรจุงาน จำแนกตามเพศ(เดือนพฤษภาคม 2569)

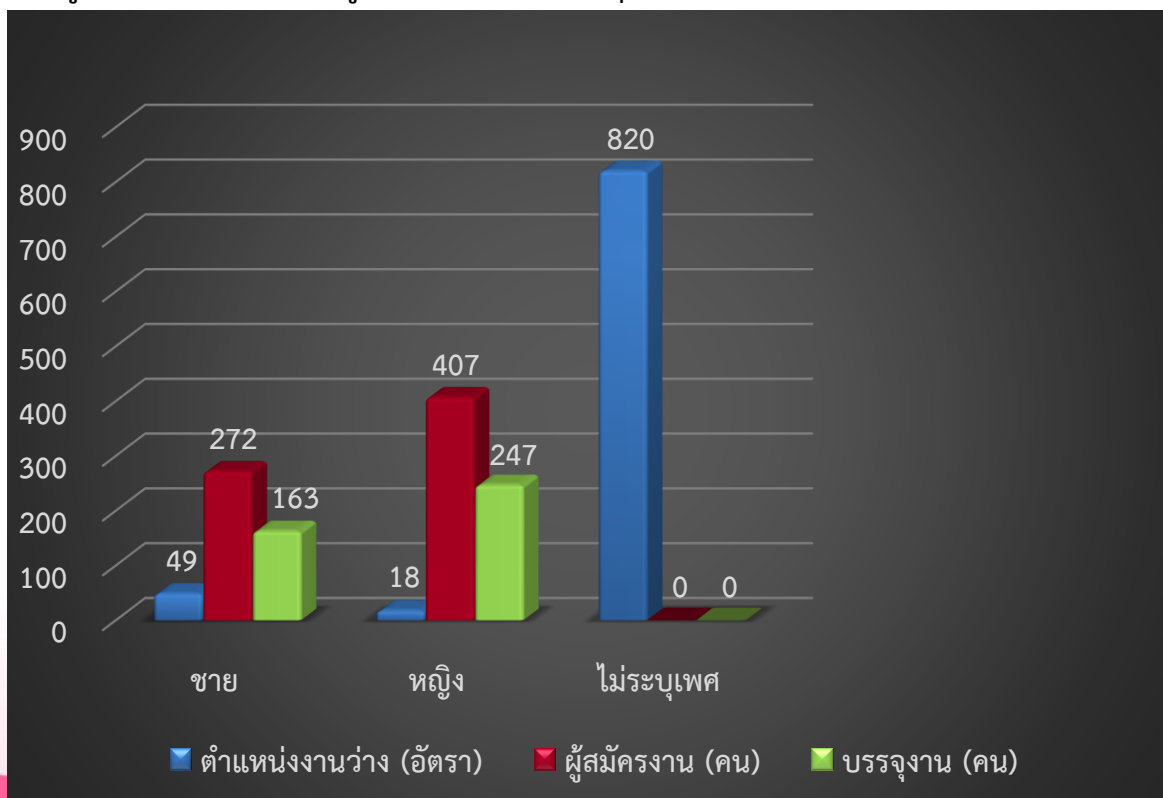

ตารางที่ 3 ตำแหน่งงานว่าง ผู้สมัครงาน และการบรรจุงาน จำแนกตามอายุ(เดือนพฤษภาคม 2569)

อายุ (ปี)	ตำแหน่งงานว่าง (อัตรา)		ผู้สมัครงาน (คน)		บรรจุงาน (คน)	
	จำนวน	ร้อยละ	จำนวน	ร้อยละ	จำนวน	ร้อยละ
15 - 17	0	0.00	2	0.29	2	0.49
18 - 24	246	27.73	234	34.46	189	46.10
25 - 29	197	22.21	140	20.62	83	20.24
30 - 39	162	18.26	172	25.33	80	19.51
40 - 49	148	16.69	103	15.17	41	10.00
50 - 59	134	15.11	27	3.98	15	3.66
60 ปีขึ้นไป	0	0.00	1	0.15	0	0.00
รวม	887	100	679	100	410	100

จากตารางที่ 3 จะเห็นได้ว่านายจ้างมีความต้องการใช้แรงงาน (ตำแหน่งงานว่าง) ในเดือนพฤษภาคม 2569 เมื่อจำแนกตามอายุ พบว่า ช่วงอายุที่มีความต้องการจ้างงานมากที่สุด คือ ช่วงอายุ 18 – 24 ปี จำนวน 246 อัตรา คิดเป็นร้อยละ 27.73 รองลงมาคือช่วงอายุ 25 – 29 ปี จำนวน 197 อัตรา คิดเป็นร้อยละ 22.21 ช่วงอายุ 30 – 39 ปี จำนวน 162 อัตรา คิดเป็นร้อยละ 18.26 ช่วงอายุ 40 – 49 ปี จำนวน 148 อัตรา คิดเป็นร้อยละ 16.69 และช่วงอายุ 50 – 59 ปี จำนวน 134 อัตรา คิดเป็นร้อยละ 15.11 ของตำแหน่งงานว่างทั้งสิ้น 887 อัตรา

ในส่วนของความต้องการทำงานของผู้สมัครงานในเดือนพฤษภาคม 2569 เมื่อจำแนกตามอายุ พบว่า อายุที่มีความต้องการทำงานมากที่สุด คือ ช่วงอายุ 18 – 24 ปี จำนวน 234 คน คิดเป็นร้อยละ 34.46 รองลงมาคือช่วงอายุ 30 – 39 ปี จำนวน 172 คน คิดเป็นร้อยละ 25.33 ช่วงอายุ 25 – 29 ปี จำนวน 140 คน คิดเป็นร้อยละ 20.62 ช่วงอายุ 40 – 49 ปี จำนวน 103 คน คิดเป็นร้อยละ 15.17 ช่วงอายุ 50 – 59 ปี จำนวน 27 คน คิดเป็นร้อยละ 3.98 ช่วงอายุ 15 – 17 ปี จำนวน 2 คน คิดเป็นร้อยละ 0.29 และช่วงอายุ 60 ปีขึ้นไป จำนวน 1 คน คิดเป็นร้อยละ 0.15 ของผู้สมัครงานทั้งสิ้น 679 คน

สำหรับการบรรจุงานในเดือนพฤษภาคม 2569 เมื่อจำแนกตามอายุ พบว่า อายุที่มีการบรรจุงานมากที่สุด คือช่วงอายุ 18 – 24 ปี จำนวน 189 คน คิดเป็นร้อยละ 46.10 รองลงมาคือช่วงอายุ 25 – 29 ปี จำนวน 83 คน คิดเป็นร้อยละ 20.24 ช่วงอายุ 30 – 39 ปี จำนวน 80 คน คิดเป็นร้อยละ 19.51 ช่วงอายุ 40 – 49 ปี จำนวน 41 คน คิดเป็นร้อยละ 10 ช่วงอายุ 50 – 59 ปี จำนวน 15 คน คิดเป็นร้อยละ 3.66 และช่วงอายุ 15 – 17 ปี จำนวน 2 คน คิดเป็นร้อยละ 0.49 ของการได้งานทำ(บรรจุงาน)ทั้งสิ้น 410 คน

แผนภูมิที่ 3 ตำแหน่งงานว่าง ผู้สมัครงาน และการบรรจุงาน จำแนกตามอายุ(เดือนพฤษภาคม 2569)

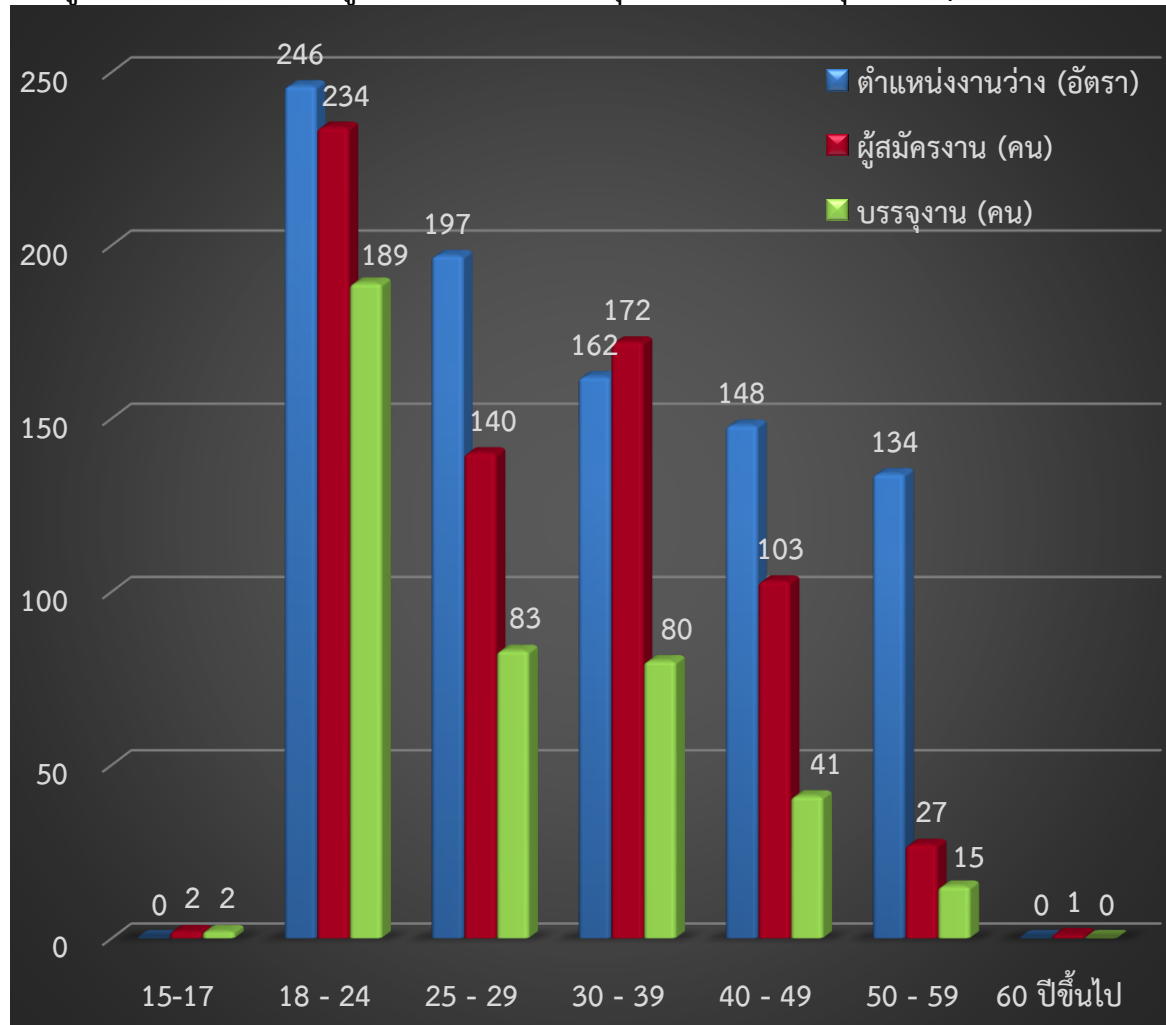

ตารางที่ 4 ตำแหน่งงานว่าง ผู้สมัครงาน และการบรรจุงาน จำแนกตามวุฒิการศึกษา(เดือนพฤษภาคม 2569)

วุฒิการศึกษา	ตำแหน่งงานว่าง (อัตรา)		ผู้สมัครงาน (คน)		บรรจุงาน (คน)	
	จำนวน	ร้อยละ	จำนวน	ร้อยละ	จำนวน	ร้อยละ
ปริญญาตรีขึ้นไป	173	19.50	150	22.09	38	9.27
อนุปริญญา	120	13.53	1	0.15	0	0.00
ปวช.-ปวส.	271	30.55	91	13.40	39	9.51
มัธยมศึกษา	258	29.09	397	58.47	318	77.56
ประถมศึกษาและต่ำกว่า ประถมศึกษา	65	7.33	40	5.89	15	3.66
รวม	887	100	679	100	410	100

จากตารางที่ 4 จะเห็นได้ว่านายจ้างมีความต้องการใช้แรงงาน (ตำแหน่งงานว่าง) ในเดือนพฤษภาคม 2569 เมื่อจำแนกตามวุฒิการศึกษา พบว่า วุฒิการศึกษาที่มีความต้องการจ้างงานมากที่สุด คือ ระดับปวช.-ปวส. จำนวน 271 อัตรา คิดเป็นร้อยละ 30.55 รองลงมา คือ ระดับมัธยมศึกษา จำนวน 258 อัตรา คิดเป็นร้อยละ 29.09 ระดับปริญญาตรีขึ้นไป จำนวน 173 อัตรา คิดเป็นร้อยละ 19.50 ระดับอนุปริญญา จำนวน 120 อัตรา คิดเป็นร้อยละ 13.53 และระดับประถมศึกษาและต่ำกว่าประถมศึกษา จำนวน 65 อัตรา คิดเป็น ร้อยละ 7.33 ของตำแหน่งงานว่างทั้งสิ้น 887 อัตรา

ในส่วนของความต้องการทำงานของผู้สมัครงานใหม่ในเดือนพฤษภาคม 2569 เมื่อจำแนกตามวุฒิการศึกษา พบว่า วุฒิการศึกษาที่มีความต้องการทำงานมากที่สุด คือระดับมัธยมศึกษา จำนวน 397 คน คิดเป็นร้อยละ 58.47 รองลงมา คือ ปริญญาตรีขึ้นไป จำนวน 150 คน คิดเป็นร้อยละ 22.09 ระดับปวช.-ปวส. จำนวน 91 คน คิดเป็นร้อยละ 13.40 ระดับประถมศึกษาและต่ำกว่าประถมศึกษา จำนวน 40 คน คิดเป็นร้อยละ 5.89 และระดับอนุปริญญา จำนวน 1 คน คิดเป็นร้อยละ 0.15 ของผู้สมัครงานทั้งสิ้น 679 อัตรา

สำหรับการบรรจุงานในเดือนพฤษภาคม 2569 เมื่อจำแนกตามวุฒิการศึกษา พบว่า วุฒิการศึกษาที่ได้รับการบรรจุงานมากที่สุด คือ ระดับมัธยมศึกษา จำนวน 318 คน คิดเป็นร้อยละ 77.56 รองลงมา คือระดับปวช.-ปวส. จำนวน 39 คน คิดเป็นร้อยละ 9.51 ระดับปริญญาตรีขึ้นไป จำนวน 38 คน คิดเป็นร้อยละ 9.27 และระดับประถมศึกษาและต่ำกว่าประถมศึกษา จำนวน 15 คน คิดเป็นร้อยละ 3.66 ของผลการบรรจุงานทั้งสิ้น 410 คน

แผนภูมิที่ 4 ตำแหน่งงานว่าง ผู้สมัครงาน และการบรรจุงาน จำแนกตามวุฒิการศึกษา(เดือนพฤษภาคม 2569)

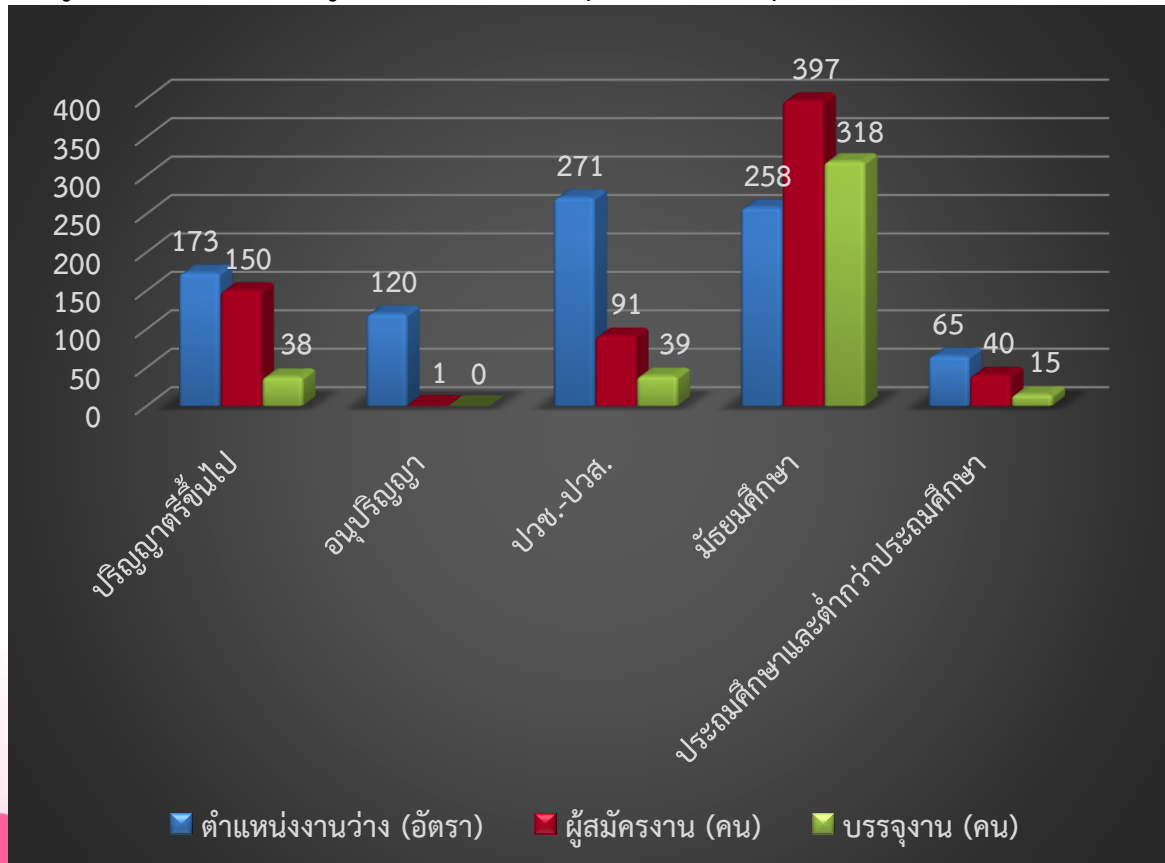

ตารางที่ 5 ตำแหน่งงาน ผู้สมัครงาน และการบรรจุงาน จำแนกตามอาชีพ(เดือนพฤษภาคม 2569)

ประเภทอาชีพ	ตำแหน่งงานว่าง (อัตรา)	ผู้สมัครงาน (คน)	บรรจุงาน (คน)
ผู้บัญญัติกฎหมาย ข้าราชการระดับอาวุโส, ผู้จัดการ	14	11	3
ผู้ประกอบการวิชาชีพด้านต่าง ๆ	16	28	5
ช่างเทคนิคและผู้ปฏิบัติงานที่เกี่ยวข้อง	42	92	14
เสมียน เจ้าหน้าที่	33	106	19
พนักงานบริการ พนักงานขายในร้านค้าและ ตลาด	431	321	294
ผู้ปฏิบัติงานฝีมือด้านการเกษตรและประมง (แปรรูปขั้นพื้นฐาน)	1	2	1
ผู้ปฏิบัติงานโดยใช้ฝีมือในธุรกิจต่าง ๆ	27	17	3
ผู้ปฏิบัติงานในโรงงาน ผู้ควบคุมเครื่องจักร และผู้ปฏิบัติงานด้านการประกอบ	4	16	2
อาชีพงานพื้นฐาน	319	86	69
รวม	887	679	410

จากตารางที่ 5 จะเห็นได้ว่าเมื่อจำแนกตำแหน่งงานว่างตามประเภทอาชีพ ในเดือนพฤษภาคม 2569 นายจ้างมีความต้องการจ้างงานมากที่สุด คือตำแหน่ง พนักงานบริการ พนักงานขายในร้านค้าและตลาด จำนวน 431 อัตรา รองลงมา คือตำแหน่ง อาชีพงานพื้นฐาน จำนวน 319 อัตรา ตำแหน่งช่างเทคนิคและผู้ปฏิบัติที่เกี่ยวข้อง จำนวน 42 อัตรา ตำแหน่ง เสมียน เจ้าหน้าที่ จำนวน 33 อัตรา และตำแหน่ง ผู้ปฏิบัติงานโดยใช้ฝีมือในธุรกิจต่างๆ จำนวน 27 อัตรา ของตำแหน่งงานทั้งสิ้น 887 อัตรา

ในส่วนของความต้องการทำงานของผู้สมัครงานใหม่ ในเดือนพฤษภาคม 2569 เมื่อจำแนกตามประเภทอาชีพ พบว่า ผู้สมัครงานมีความต้องการมากที่สุด คือตำแหน่ง พนักงานบริการ พนักงานขายในร้านค้าและตลาด จำนวน 321 คน รองลงมา คือ ตำแหน่ง เสมียน เจ้าหน้าที่ จำนวน 106 คน ตำแหน่งช่างเทคนิคและผู้ปฏิบัติงานที่เกี่ยวข้อง จำนวน 92 คน และตำแหน่ง อาชีพพื้นฐาน จำนวน 86 คน ของผู้สมัครงานทั้งสิ้น 679 คน

สำหรับการบรรจุงานในเดือนพฤษภาคม 2569 เมื่อจำแนกตามประเภทอาชีพ ตำแหน่งงานที่ได้รับการบรรจุมากที่สุด คือตำแหน่ง พนักงานบริการ พนักงานขายในร้านค้าและตลาด จำนวน 294 คน รองลงมา คือ ตำแหน่ง อาชีพงานพื้นฐาน จำนวน 69 คน ตำแหน่ง เสมียน เจ้าหน้าที่ จำนวน 19 คน และตำแหน่ง ช่างเทคนิคและผู้ปฏิบัติงานที่เกี่ยวข้อง จำนวน 14 คน ของการบรรจุงานทั้งสิ้น 410 คน

แผนภูมิที่ 5 ตำแหน่งงานว่าง ผู้สมัครงาน และการบรรจุงาน จำแนกตามอาชีพ (เดือนพฤษภาคม 2569)

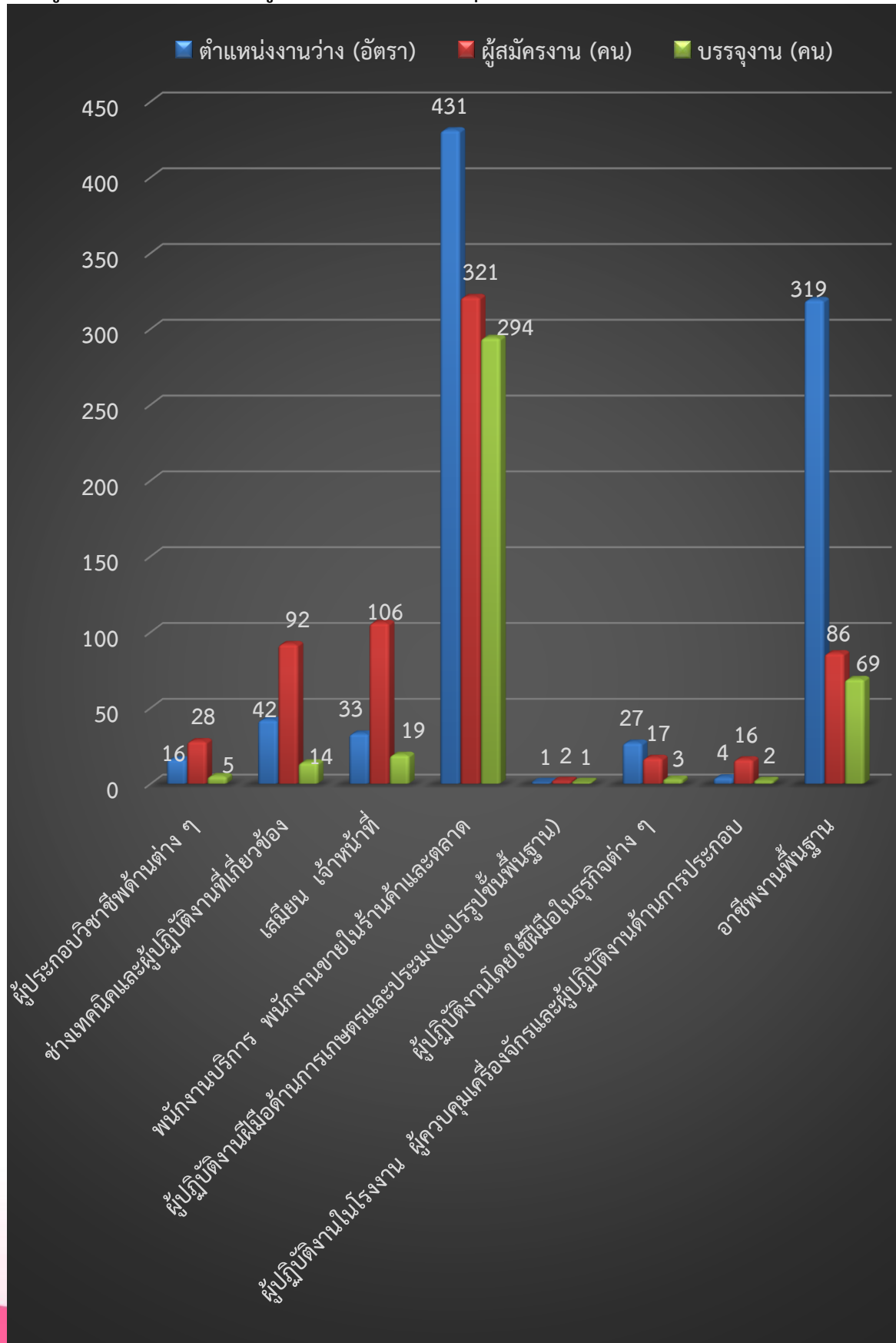

ตารางที่ 6 ตำแหน่งงานว่าง และการบรรจุงาน จำแนกตามสาขาอุตสาหกรรม (เดือนพฤษภาคม 2569)

สาขาอุตสาหกรรม	ตำแหน่งงานว่าง (อัตรา)	บรรจุงาน (คน)
A เกษตรกรรม การป่าไม้ และการประมง	6	3
B การทำเหมืองแร่ และเหมืองหิน	1	-
C การผลิต	14	12
F การก่อสร้าง	5	3
G การขายส่งและการขายปลีก การซ่อมยานยนต์ และจักรยานยนต์	364	301
H การขนส่งและสถานที่เก็บสินค้า	253	4
I ที่พักแรมและบริการด้านอาหาร	22	7
J ข้อมูลข่าวสารและการสื่อสาร	10	1
K กิจกรรมทางการเงินและการประกันภัย	1	3
L กิจกรรมเกี่ยวกับก่อสร้างหัตถศิลป์	1	2
M กิจกรรมวิชาชีพ วิทยาศาสตร์ และกิจกรรมทางวิชาการ	126	7
N กิจกรรมการบริหารและบริการสนับสนุน	3	1
O การบริหารราชการการป้องกันประเทศ และการประกันสังคมภาคบังคับ	54	54
P การศึกษา	8	8
Q กิจกรรมด้านสุขภาพและงานสังคมสงเคราะห์	17	4
S กิจกรรมการบริการด้านอื่น ๆ	2	-
รวม	887	410

จากตารางที่ 6 จะเห็นได้ว่าเมื่อจำแนกตำแหน่งงานว่างตามประเภทอุตสาหกรรมในเดือนพฤษภาคม 2569 พบว่าประเภทอุตสาหกรรมมีความต้องการจ้างงานมากที่สุด คือ ประเภทการขายส่งและการขายปลีก การซ่อมยานยนต์ และจักรยานยนต์ จำนวน 364 อัตรา รองลงมา คือ ประเภทการขนส่งและสถานที่เก็บสินค้า จำนวน 253 อัตรา ประเภทกิจกรรมวิชาชีพ วิทยาศาสตร์ และกิจกรรมทางวิชาการ จำนวน 126 อัตรา ประเภทการบริหารราชการการป้องกันประเทศ และการประกันสังคมภาคบังคับ จำนวน 54 อัตรา และประเภทที่พักแรมและบริการด้านอาหาร จำนวน 22 อัตรา ของตำแหน่งงานทั้งสิ้น 887 คน

สำหรับการบรรจุงานในเดือนพฤษภาคม 2569 เมื่อจำแนกตามประเภทอุตสาหกรรม พบว่าประเภทอุตสาหกรรมที่ได้รับการบรรจุมากที่สุด คือ ประเภทการขายส่งและการขายปลีก การซ่อมยานยนต์ และจักรยานยนต์ จำนวน 301 คน รองลงมา คือ ประเภทการบริหารราชการการป้องกันประเทศ และการประกันสังคมภาคบังคับ จำนวน 54 คน และประเภทการผลิต จำนวน 12 คน ของการบรรจุงานทั้งสิ้น 410 คน

แผนภูมิที่ 6 ตำแหน่งงานว่างและการบรรจุงาน จำแนกตามสาขาอุตสาหกรรม(เดือนพฤษภาคม 2569)

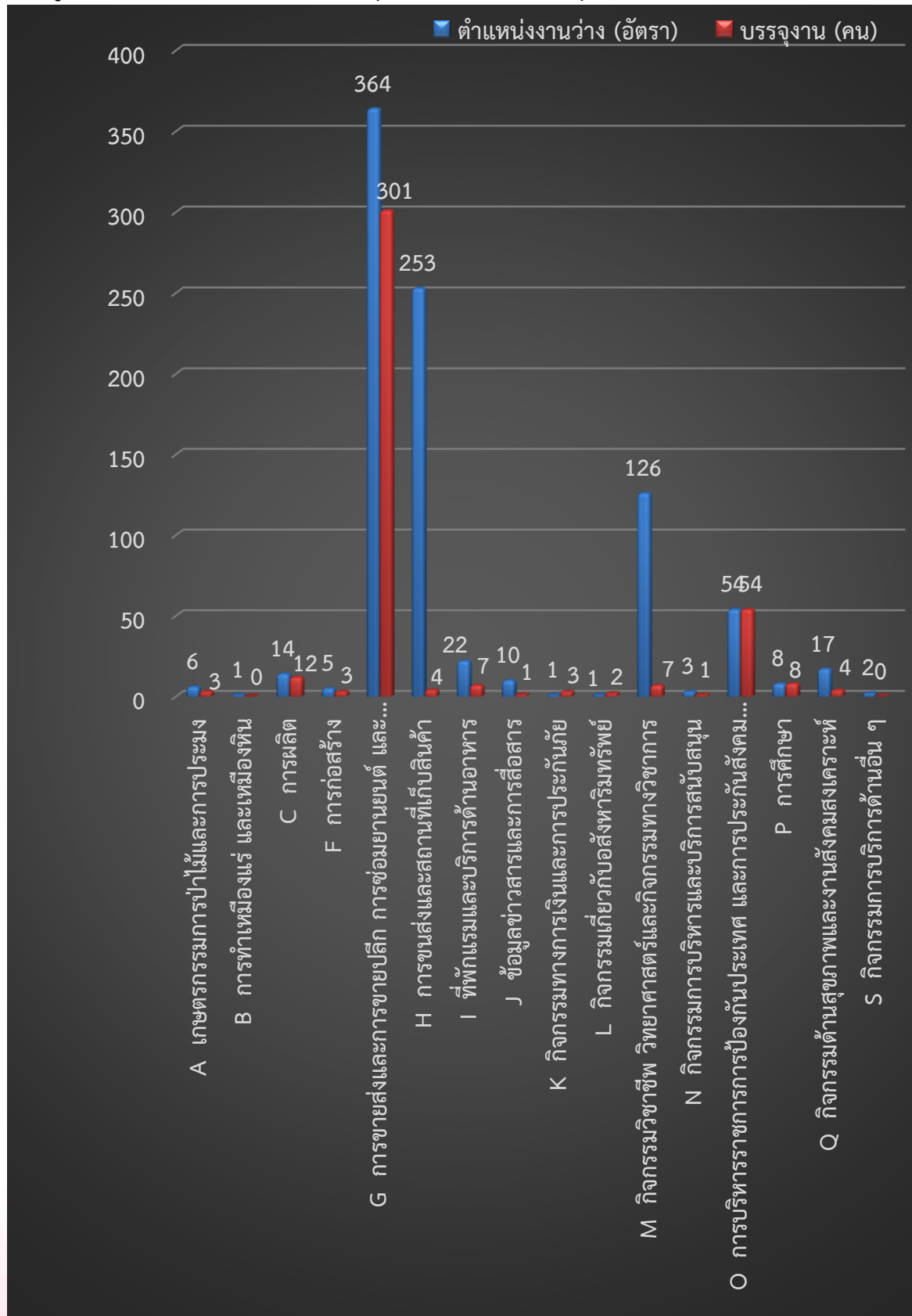

สำนักงานจัดหางานจังหวัดเชียงใหม่

 053 112 744

 www.doe.go.th/chiangmai

 cmi@doe.go.th

 <https://www.facebook.com/doecmi>