



# ทิศทางการเปลี่ยนแปลง



# ของอาชีพในช่วงปี

# 2553 - 2557



# กรมการจัดหางาน

เป็นองค์กรหลักที่มีประสิทธิภาพ  
ในการส่งเสริมการมีงานทำ ค้ำครองคนหางาน  
และให้บริการข้อมูลข่าวสารตลาดแรงงานที่ทันสมัย





ทิศทางการเปลี่ยนแปลง  
ของอาชีพในช่วงปี  
2553 - 2557

ISBN : 978-616-555-039-0

กกจ 84/2553 กวด 10

กองวิจัยตลาดแรงงาน กรมการจัดหางาน

**กระทรวงแรงงาน**

ชื่อหนังสือ : ทิศทางการเปลี่ยนแปลงของอาชีพในช่วงปี 2553 – 2557

พิมพ์ครั้งที่ 1 จำนวน 500 เล่ม เดือนกุมภาพันธ์ 2554

พิมพ์ครั้งที่ 2 จำนวน 500 เล่ม เดือนพฤษภาคม 2554

ISBN : 978 – 616 – 555 – 039 – 0

กองวิจัยตลาดแรงงาน กรมการจัดหางาน

**กระทรวงแรงงาน**

## คำนำ

รายงานผลการศึกษาเรื่อง ทิศทางการเปลี่ยนแปลงของอาชีพในช่วงปี 2553 – 2557 ฉบับนี้จัดทำขึ้นโดยมีวัตถุประสงค์เพื่อศึกษาภาวะการมีงานทำของกำลังแรงงานในช่วง 9 ปีที่ผ่านมา (2544 – 2552) ศึกษาจำนวนและรายได้เฉลี่ยต่อเดือนของผู้มีงานทำในปี 2552 และเพื่อประมาณการแนวโน้มและทิศทางการเปลี่ยนแปลงของแต่ละประเภทอาชีพในช่วงปี 2553 – 2557 ทั้งนี้เพื่อประโยชน์ในการส่งเสริมการมีงานทำของประชาชนตามภารกิจของกรมการจัดหางาน และเป็นข้อมูลแก่นักเรียน นิสิต นักศึกษา คนหางาน และประชาชนทั่วไป เพื่อใช้ในการวางแผนอาชีพ รวมทั้งเป็นข้อมูลแก่หน่วยงานที่เกี่ยวข้องสำหรับใช้ในการวางแผนการพัฒนากำลังคนให้สอดคล้องกับทิศทางของตลาดแรงงาน และเป็นข้อมูลแก่ผู้ประกอบการในการวางแผนการลงทุนให้สอดคล้องกับทิศทางการเปลี่ยนแปลงของแต่ละประเภทอาชีพ

การศึกษาครั้งนี้เป็นการศึกษาโดยใช้ข้อมูลการสำรวจภาวะการมีงานทำของประชากรของสำนักงานสถิติแห่งชาติในช่วงปี 2544 – 2552 เป็นฐานในการคำนวณ ด้วยวิธีการทางสถิติ (Regression Analysis) เพื่อหาทิศทางของแนวโน้มการเปลี่ยนแปลงของแต่ละประเภทอาชีพในช่วงเวลาดังกล่าวข้างต้น

กรมการจัดหางาน ขอขอบคุณสำนักงานสถิติแห่งชาติไว้ ณ โอกาสนี้ที่ได้กรุณาให้ความอนุเคราะห์ข้อมูลดังกล่าว และขอขอบคุณทุกท่านที่ได้อุทิศเวลาเพื่อการจัดทำรายงานผลการศึกษาจนแล้วเสร็จสมบูรณ์ รวมทั้งท่าน ผศ.ดร.วิจิตต์ศรี สงวนวงศ์ หัวหน้าภาควิชาสหกรณ์ คณะเศรษฐศาสตร์ มหาวิทยาลัยเกษตรศาสตร์ ที่ได้ให้คำปรึกษา และสอบทานผลการศึกษา

จากการเผยแพร่รายงานผลการศึกษาในครั้งแรก ปรากฏว่าได้รับความสนใจจากหน่วยงานสถาบันการศึกษา และผู้สนใจจำนวนมาก ทำให้เอกสารหมดลงอย่างรวดเร็ว ประกอบกับมีหน่วยงาน และผู้สนใจติดต่อขอรับรายงานผลการศึกษาเพิ่มเติมอีก กรมการจัดหางานจึงได้จัดพิมพ์ขึ้นเป็นครั้งที่ 2 โอกาสนี้ขอขอบคุณทุกหน่วยงานและทุกท่านที่กรุณาให้ความสนใจ หากมีข้อคิดเห็นหรือข้อเสนอแนะประการใด ขอได้โปรดแจ้งให้ทราบด้วย จักขอบคุณยิ่ง



(นางสุทัศนีย์ สืบวงศ์แพทย์)

อธิบดีกรมการจัดหางาน



## คำนำ

รายงานผลการศึกษาเรื่อง ทิศทางการเปลี่ยนแปลงของอาชีพในช่วงปี 2553 – 2557 ฉบับนี้ จัดทำขึ้นโดยมีวัตถุประสงค์เพื่อศึกษาภาวะการมีงานทำของกำลังแรงงานในช่วง 9 ปี ที่ผ่านมา (2544 – 2552) ศึกษาจำนวนและรายได้เฉลี่ยต่อเดือนของผู้มีงานทำในปี 2552 และเพื่อประมาณการแนวโน้มและทิศทางการเปลี่ยนแปลงของแต่ละประเภทอาชีพในช่วงปี 2553 – 2557 ทั้งนี้เพื่อประโยชน์ในการส่งเสริมการมีงานทำของประชาชนตามภารกิจของกรมการจัดหางาน และเป็นข้อมูลแก่นักเรียน นิสิต นักศึกษา คนหางาน และประชาชนทั่วไป เพื่อใช้ในการวางแผนอาชีพ รวมทั้งเป็นข้อมูลแก่หน่วยงานที่เกี่ยวข้องสำหรับการวางแผนการพัฒนากำลังคนให้สอดคล้องกับทิศทางของตลาดแรงงาน และเป็นข้อมูลแก่ผู้ประกอบการในการวางแผนการลงทุนให้สอดคล้องกับทิศทางการเปลี่ยนแปลงของแต่ละประเภทอาชีพ

การศึกษาครั้งนี้เป็นการศึกษาโดยใช้ข้อมูลการสำรวจภาวะการมีงานทำของประชากรของสำนักงานสถิติแห่งชาติในช่วงปี 2544-2552 เป็นฐานในการคำนวณ ด้วยวิธีการทางสถิติ (Regression Analysis) เพื่อหาทิศทางของแนวโน้มการเปลี่ยนแปลงของแต่ละประเภทอาชีพในช่วงเวลาดังกล่าวข้างต้น

กรมการจัดหางาน ขอขอบคุณสำนักงานสถิติแห่งชาติไว้ ณ โอกาสนี้ที่ได้กรุณาให้ความอนุเคราะห์ข้อมูลดังกล่าว และขอขอบคุณทุกท่านที่ได้อุทิศเวลาเพื่อการจัดทำรายงานผลการศึกษานี้จนแล้วเสร็จสมบูรณ์ รวมทั้งท่าน ผศ.ดร.วิจิตต์ศรี สงวนวงศ์ หัวหน้าภาควิชาสหกรณ์ คณะเศรษฐศาสตร์ มหาวิทยาลัยเกษตรศาสตร์ ในฐานะที่ปรึกษากรมการจัดหางานที่ได้ให้คำปรึกษา และสอบถามผลการศึกษา จึงหวังเป็นอย่างยิ่งว่าผลการศึกษานี้จะเป็นประโยชน์แก่ผู้ที่สนใจและหน่วยงานต่างๆ ที่เกี่ยวข้องตามสมควร หากมีข้อคิดเห็นประการใด ขอได้โปรดแจ้งกรมการจัดหางาน ได้ทราบด้วยจักขอบพระคุณยิ่ง



(นายจिरศักดิ์ สุคนธชาติ)

อธิบดีกรมการจัดหางาน



## บทสรุปผู้บริหาร

กองวิจัยตลาดแรงงานได้ทำการศึกษาเรื่อง ทิศทางการเปลี่ยนแปลงของอาชีพในช่วงปี 2553–2557 ครั้งนี้ เพื่อเป็นข้อมูลในการส่งเสริมการมีงานทำของประชาชนตามภารกิจของกรมการจัดหางาน และเป็นข้อมูลแก่นักเรียน นิสิต นักศึกษา คนหางาน และประชาชนทั่วไป เพื่อใช้ในการวางแผนอาชีพ นอกจากนี้เพื่อเป็นข้อมูลแก่หน่วยงานที่เกี่ยวข้องสำหรับการใช้ในการวางแผนการพัฒนากำลังคนให้สอดคล้องกับทิศทางของตลาดแรงงานต่อไป

การศึกษานี้ได้นำข้อมูลการสำรวจภาวะการทำงานของประชากร ของสำนักงานสถิติแห่งชาติรายปี ตั้งแต่ปี 2544 – 2552 รวม 9 ปี มาวิเคราะห์ด้วยวิธีการวิเคราะห์การถดถอยแบบเส้นตรง (Regression Analysis) เพื่อดูว่าการเปลี่ยนแปลงของแต่ละอาชีพในช่วงเวลาที่ผ่านมาเป็นอย่างไร จะได้อาศัยเป็นฐานในการประมาณการทิศทางการเปลี่ยนแปลงของแต่ละอาชีพในช่วง 5 ปี (2553 – 2557) จากวิธีการศึกษาดังกล่าว สรุปผลการศึกษาได้ ดังนี้

### 1. จำนวนผู้มีงานทำจำแนกตามหมวดอาชีพเฉลี่ยย้อนหลัง 9 ปี (2544 – 2552)

ผลการศึกษาพบว่า หมวดอาชีพที่มีจำนวนผู้มีงานทำเฉลี่ยมากที่สุด คือ ผู้ปฏิบัติงานฝีมือด้านการเกษตรและประมง 12,418,274 คน คิดเป็นร้อยละ 35.3 รองลงมาเป็นพนักงานบริการ พนักงานขายในร้านค้าและตลาด จำนวน 5,244,605 คน คิดเป็นร้อยละ 14.9 อาชีพงานพื้นฐาน จำนวน 4,373,468 คน คิดเป็นร้อยละ 12.4 ผู้ปฏิบัติงานโดยใช้ฝีมือในธุรกิจต่างๆ จำนวน 4,101,004 คน คิดเป็นร้อยละ 11.6 ผู้ปฏิบัติงานในโรงงาน ผู้ควบคุมเครื่องจักรและผู้ปฏิบัติงานด้านการประกอบ จำนวน 2,862,059 คน คิดเป็นร้อยละ 8.1 ผู้บัญญัติกฎหมาย ข้าราชการระดับอาวุโส ผู้จัดการ 2,156,329 คน คิดเป็นร้อยละ 6.1 ช่างเทคนิคและผู้ปฏิบัติงานที่เกี่ยวข้อง จำนวน 1,392,569 คน คิดเป็นร้อยละ 4.0 ผู้ประกอบวิชาชีพด้านต่างๆ 1,360,748 คน คิดเป็นร้อยละ 3.9 เสมียนเจ้าหน้าที่ จำนวน 1,264,337 คน คิดเป็นร้อยละ 3.6 และอาชีพอื่นๆ จำนวน 30,346 คน คิดเป็นร้อยละ 0.1

### 2. เปรียบเทียบภาวะการมีงานทำของกำลังแรงงานในแต่ละหมวดอาชีพย้อนหลัง 9 ปี (2544 – 2552)

ผลการศึกษาปรากฏว่าเกือบทุกหมวดอาชีพมีจำนวนผู้มีงานทำเพิ่มขึ้นอย่างต่อเนื่องตลอดระยะเวลา 9 ปีที่ผ่านมา (2544 – 2552) ยกเว้น หมวดผู้บัญญัติกฎหมาย ข้าราชการระดับอาวุโส ผู้จัดการ หมวดผู้ปฏิบัติงานในโรงงาน ผู้ควบคุมเครื่องจักรและผู้ปฏิบัติงานด้านการประกอบ และหมวดช่างเทคนิคและผู้ปฏิบัติงานที่เกี่ยวข้อง ที่มีจำนวนลดลงอย่างเห็นได้ชัดในปี 2551 และ 2552 ซึ่งเป็นผลมาจากการเปลี่ยนแปลงนิยามในหมวดข้าราชการระดับอาวุโส ผู้จัดการ และปัญหาเศรษฐกิจที่เกิดขึ้นในช่วงปี 2551 – 2552

### 3. จำนวนผู้มีงานทำในปี 2552 จำแนกตามหมวดอาชีพ

หมวดอาชีพที่มีผู้มีงานทำมากที่สุด ในปี 2552 คือ ผู้ปฏิบัติงานฝีมือด้านการเกษตรและประมง 13,210,428 คน คิดเป็นร้อยละ 35.0 รองลงมาเป็นพนักงานบริการ พนักงานขายในร้านค้าและตลาด จำนวน 6,804,655 คน คิดเป็นร้อยละ 14.9 อาชีพงานพื้นฐาน จำนวน 4,703,230 คน คิดเป็นร้อยละ 12.5 ผู้ปฏิบัติงานโดยใช้ฝีมือในธุรกิจต่างๆ จำนวน 4,570,601 คน คิดเป็นร้อยละ 12.1 ผู้ปฏิบัติงานในโรงงาน ผู้ควบคุมเครื่องจักรและผู้ปฏิบัติงานด้านการประกอบ จำนวน 2,972,380 คน คิดเป็นร้อยละ 7.9 ผู้บัญญัติกฎหมาย ข้าราชการระดับอาวุโส ผู้จัดการ 1,044,552 คน คิดเป็นร้อยละ 6.1 ช่างเทคนิคและผู้ปฏิบัติงานที่เกี่ยวข้อง จำนวน 1,526,613 คน คิดเป็นร้อยละ 4.0 ผู้ประกอบวิชาชีพด้านต่างๆ 1,517,319 คน คิดเป็นร้อยละ 4.0 เสมียนเจ้าหน้าที่ จำนวน 1,470,537 คน คิดเป็นร้อยละ 3.9 และอาชีพอื่นๆ จำนวน 19,261 คน คิดเป็นร้อยละ 0.1

### 4. จำนวนผู้มีงานทำในแต่ละประเภทอาชีพและรายได้เฉลี่ยต่อเดือนในปี 2552

ผลการศึกษาพบว่า ในปี 2552 ประเภทอาชีพที่มีผู้มีงานทำตั้งแต่ 1,000,000 คนขึ้นไป มี 7 ประเภทอาชีพ ประกอบด้วย ผู้ปลูกพืชไร่ และพืชผัก จำนวน 5,828,324 คน พนักงานขายสินค้าและสาธิตสินค้า 3,731,870 คน ผู้ปลูกไม้ยืนต้นและไม้ผล จำนวน 2,645,930 คน ผู้ทำเกษตรและประมงในเชิงเศรษฐกิจแบบยังชีพ จำนวน 2,199,597 คน ผู้ขายสินค้าในตลาดและแผงลอย จำนวน 1,750,548 คน ผู้ผลิตผลิตภัณฑ์นมและเลี้ยงสัตว์ จำนวน 1,493,807 คน ผู้ใช้แรงงานในฟาร์ม, แรงงานในสวน ไร่ นา จำนวน 1,282,161 คน ในจำนวนทั้งหมดนี้กลุ่มที่มีรายได้เฉลี่ยต่อเดือนน้อยที่สุด คือ ผู้ทำเกษตรและประมงในเชิงเศรษฐกิจแบบยังชีพ ซึ่งมีรายได้เฉลี่ยเพียงเดือนละ 2,626 บาทเท่านั้น

### 5. รายได้เฉลี่ยต่อเดือนของผู้มีงานทำในแต่ละประเภทอาชีพในปี 2552

- 1) ผู้มีงานทำที่มีรายได้เฉลี่ยต่อเดือนตั้งแต่ 100,000 บาทขึ้นไป มีจำนวน 8 ประเภทอาชีพ รวม 33,936 คน ได้แก่ (1) นักบิน (2) วิศวกรเหมืองแร่ (3) ผู้จัดการฝ่ายโฆษณา (4) กรรมการและผู้บริหาร (5) ผู้พิพากษา (6) สถาปนิก (7) เจ้าหน้าที่อาวุโสขององค์กร (8) วิศวกรเคมี
- 2) ผู้มีงานทำที่มีรายได้เฉลี่ยต่อเดือนตั้งแต่ 50,000 บาทขึ้นไป แต่ไม่เกิน 100,000 บาท มีจำนวน 19 ประเภทอาชีพ รวม 67,386 คน เช่น ผู้จัดการ แพทย์ ตัวแทนการค้าอสังหาริมทรัพย์ เป็นต้น
- 3) ผู้มีงานทำที่มีรายได้เฉลี่ยต่อเดือนตั้งแต่ 10,001 บาทขึ้นไป แต่ไม่เกิน 50,000 บาท มีจำนวน 198 ประเภทอาชีพ รวม 20,318,455 คน เช่น ผู้เพาะปลูกพืชไร่ พืชผลและพืชผัก พนักงานขายของหน้าร้านและพนักงานสาธิตสินค้า ผู้เพาะปลูกไม้ยืนต้นและไม้พุ่ม ผู้ประกอบวิชาชีพด้านการสอนระดับประถมศึกษาฯ ช่างเย็บ ช่างปัก และผู้ปฏิบัติงานที่เกี่ยวข้อง เป็นต้น
- 4) ผู้มีงานทำที่มีรายได้ไม่เกิน 10,000 บาท มีจำนวน 156 ประเภทอาชีพ รวม 16,898,223 คน เช่น ผู้ทำงานด้านการเกษตรและการประมงในเชิงเศรษฐกิจแบบยังชีพ ผู้ขายสินค้าตามแผงร้านค้าและในตลาด ผู้ผลิตผลิตภัณฑ์นมและเลี้ยงสัตว์ ผู้ใช้แรงงานในฟาร์ม, แรงงานในสวน ไร่ นา และช่างปูนคอนกรีตและผู้ปฏิบัติงานที่เกี่ยวข้อง เป็นต้น

6. ผู้มีงานทำในแต่ละประเภทอาชีพที่มีรายได้เฉลี่ยต่อเดือนในปี 2552 ไม่เกิน 10,000 บาท น้อยที่สุด 5 อันดับแรก คือ

- 1) ผู้เตรียมเส้นใย (จำนวน 12,947 คน) รายได้เฉลี่ยเดือนละ 2,054 บาท
- 2) ผู้ทำงานด้านการเกษตรและการประมงในเชิงเศรษฐกิจแบบยังชีพ (จำนวน 2,199,597 คน) รายได้เฉลี่ยเดือนละ 2,626 บาท
- 3) ช่างจักสาน ช่างทำแปรงและผู้ปฏิบัติงานที่เกี่ยวข้องกัน (จำนวน 234,648 คน) รายได้เฉลี่ยเดือนละ 2,663 บาท
- 4) ผู้เตรียมวัสดุงานหัตถกรรมไม้ และผลิตภัณฑ์พื้นบ้านอื่นๆ (จำนวน 84,590 คน) รายได้เฉลี่ยเดือนละ 3,088 บาท
- 5) ผู้ทำงานด้านการล่าสัตว์และวางกับดักสัตว์ต่าง ๆ (จำนวน 5,052 คน) รายได้เฉลี่ยเดือนละ 3,102 บาท

7. การเพิ่มขึ้นของผู้มีงานทำในแต่ละประเภทอาชีพเฉลี่ยต่อปีในช่วงปี 2553 - 2557 5 อันดับแรก คือ

- 1) พนักงานขายของหน้าร้านและพนักงานสาธิตสินค้า เพิ่มขึ้นเฉลี่ยปีละ 329,415 คน คิดเป็นร้อยละ 7.32
- 2) ผู้เพาะปลูกพืชไร่ พืชผลและพืชผัก เพิ่มขึ้นเฉลี่ยปีละ 69,313 คน คิดเป็นร้อยละ 1.14
- 3) ผู้ขายสินค้าตามแผงร้านค้าและในตลาดเพิ่มขึ้นเฉลี่ยปีละ 60,204 คน คิดเป็นร้อยละ 3.24
- 4) ผู้เพาะปลูกไม้ยืนต้นและไม้พุ่ม เพิ่มขึ้นเฉลี่ยปีละ 51,004 คน คิดเป็นร้อยละ 1.81
- 5) ช่างปูนคอนกรีตและผู้ปฏิบัติงานที่เกี่ยวข้อง เพิ่มขึ้นเฉลี่ยปีละ 27,219 คน คิดเป็นร้อยละ 3.84

8. อัตราการเพิ่มขึ้นเฉลี่ยต่อปีของผู้มีงานทำในแต่ละประเภทอาชีพในช่วงปี 2553 - 2557

- 1) ประเภทอาชีพที่มีอัตราการเพิ่มขึ้นเฉลี่ยต่อปีตั้งแต่ ร้อยละ 10.00 ขึ้นไป มีจำนวน 3 ประเภทอาชีพ รวม 10,498 คน ได้แก่ ผู้บริหารองค์กรเพื่อมนุษยธรรมและองค์กรเฉพาะด้าน เพื่อนร่วมกิจกรรม และช่างเทคนิควิทยาศาสตร์กายภาพและวิศวกรรมที่มีได้จัดประเภทไว้ในที่อื่น
- 2) ประเภทอาชีพที่มีอัตราการเพิ่มขึ้นเฉลี่ยต่อปี ตั้งแต่ร้อยละ 5.01 ขึ้นไป แต่ไม่เกินร้อยละ 10 มีจำนวน 42 ประเภทอาชีพ รวม 4,631,793 คน เช่น พนักงานขายของหน้าร้านและพนักงานสาธิตสินค้า ผู้ให้บริการด้านการป้องกันภัย ที่มีได้จัดประเภทไว้ในที่อื่น พนักงานดูแลเด็ก เป็นต้น
- 3) ประเภทอาชีพที่มีอัตราการเพิ่มขึ้นเฉลี่ยต่อปี ตั้งแต่ร้อยละ 0.01 ขึ้นไป แต่ไม่เกินร้อยละ 5 จำนวน 200 ประเภทอาชีพ รวม 24,434,290 คน เช่น ผู้เพาะปลูกพืชไร่ พืชผลและพืชผัก ผู้เพาะปลูกไม้ยืนต้นและไม้พุ่ม ผู้ขายสินค้าตามแผงร้านค้าและในตลาด เป็นต้น

## 9. การลดลงของผู้มีงานทำในแต่ละประเภทอาชีพเฉลี่ยต่อปีในช่วงปี 2553 – 2557

ผลการศึกษา พบว่าประเภทอาชีพที่จำนวนผู้มีงานทำลดลงเฉลี่ยต่อปีมากที่สุด

5 อันดับแรก คือ

- 1) ผู้ผลิตผลิตภัณฑ์นมและเลี้ยงสัตว์ ลดลงเฉลี่ยปีละ 111,622 คน คิดเป็นร้อยละ -10.32
- 2) ผู้ทำงานด้านการเกษตรและการประมงในเชิงเศรษฐกิจแบบยังชีพ ลดลงเฉลี่ยปีละ 13,317 คน คิดเป็นร้อยละ-0.55
- 3) เจ้าหน้าที่บัญชี ลดลงเฉลี่ยปีละ 9,581 คน คิดเป็นร้อยละ-3.56
- 4) ผู้ขับรถจักรยานยนต์และผู้ขับสามล้อเครื่อง ลดลงเฉลี่ยปีละ 5,054 คน คิดเป็นร้อยละ-1.93
- 5) ผู้ขนส่งสินค้าต่างๆ ลดลงเฉลี่ยปีละ 4,756 คน คิดเป็นร้อยละ-3.58

## 10. อัตราการลดลงเฉลี่ยต่อปีของผู้มีงานทำในแต่ละประเภทอาชีพ ในช่วงปี 2553 – 2557

- 1) ประเภทอาชีพที่มีอัตราการลดลงเฉลี่ยต่อปีตั้งแต่ ร้อยละ -10.00 ขึ้นไป มีจำนวน 12 ประเภทอาชีพ รวม 1,531,082 คน เช่น ผู้ผลิตผลิตภัณฑ์นมและเลี้ยงสัตว์ ผู้ปฏิบัติงานการพิมพ์/ ช่างแท่นพิมพ์/ พนักงานควบคุมเครื่องพิมพ์ เจ้าหน้าที่ชวเลขและพนักงานพิมพ์ดีด เป็นต้น
- 2) ประเภทอาชีพที่มีอัตราการลดลงเฉลี่ยต่อปี ตั้งแต่ร้อยละ -5.00 ขึ้นไป แต่ไม่เกินร้อยละ -10.00 มีจำนวน 17 ประเภทอาชีพ รวม 176,264 คน เช่น ผู้เลี้ยงผึ้งและผู้เลี้ยงไหม นักดนตรี นักร้อง และนักเต้นรำตามถนน ไนต์คลับ และอื่นๆ ที่เกี่ยวข้อง ผู้ประกอบวิชาชีพที่เกี่ยวข้องกับการพยาบาล เป็นต้น
- 3) ประเภทอาชีพที่มีอัตราการลดลงเฉลี่ยต่อปี ตั้งแต่ร้อยละ -0.01 ขึ้นไป แต่ไม่เกินร้อยละ -5.00 จำนวน 106 ประเภทอาชีพ รวม 7,033,545 คน เช่น ผู้ทำงานด้านการเกษตรและการประมงในเชิงเศรษฐกิจแบบยังชีพ แรงงานด้านก่อสร้างอาคารและสิ่งปลูกสร้าง ผู้จำหน่ายอาหารตามข้างถนน เป็นต้น

## อภิปรายผล

ในการศึกษาทิศทาง การเปลี่ยนแปลงของอาชีพในช่วงปี 2553 – 2557 ครั้งนี้ได้ค้นพบประเด็นที่น่าสนใจหลายประการดังนี้

1) ประเภทอาชีพที่จำนวนผู้ปฏิบัติงานทำเพิ่มขึ้นในช่วงปี 2553 – 2557 มีทั้งหมด 245 ประเภท อาชีพ ผู้ปฏิบัติงานเพิ่มขึ้นเฉลี่ยปีละ 953,391 คน ส่วนประเภทอาชีพที่จำนวนผู้ปฏิบัติงานทำลดลงมีจำนวน 135 ประเภทอาชีพ ผู้ปฏิบัติงานทำเฉลี่ยลดลงปีละ 202,991 คน เมื่อจำนวนที่เพิ่มขึ้นลบด้วยจำนวนที่ลดลงพบว่า ในช่วงปี 2553 – 2557 จะมีผู้ปฏิบัติงานทำเพิ่มขึ้นเฉลี่ยปีละ 750,400 คน คิดเป็นร้อยละ 2.03 ของจำนวนผู้ปฏิบัติงานทำในปี 2552 ซึ่งสอดคล้องกับทิศทาง การขยายตัวของเศรษฐกิจซึ่งมีแนวโน้มว่าจะขยายตัวอย่างต่อเนื่องตลอดช่วง 5 ปีข้างหน้า

2) ผู้ปฏิบัติงานในหมวดอาชีพ ผู้ปฏิบัติงานฝีมือด้านการเกษตรและประมง ยังคงมีจำนวนมากที่สุดเมื่อเทียบกับทุกหมวดอาชีพ อย่างไรก็ตามจำนวนผู้ปฏิบัติงานทำในบางประเภทอาชีพในหมวดนี้มีแนวโน้มลดลงอย่างมาก เช่นประเภทอาชีพผู้ผลิตผลิตภัณฑ์นมและเลี้ยงสัตว์ ลดลงเฉลี่ยปีละ 111,662 คน ประเภทอาชีพผู้ทำงานเกษตรและประมงในเชิงเศรษฐกิจแบบยังชีพลดลงเฉลี่ยปีละ 13,317 คน ทั้งนี้อาจมีผลมาจากปัญหาภาวะ การเปลี่ยนแปลงของสภาพภูมิอากาศที่ไม่เอื้ออำนวยต่อการประกอบอาชีพ และการเสียเปรียบกลุ่มทุนขนาดใหญ่ ที่มีความพร้อมมากกว่า ทั้งในด้านกำลังคน ความรู้ เทคโนโลยี และการตลาด

3) แม้ว่าจำนวนผู้ปฏิบัติงานทำในหมวดอาชีพผู้ปฏิบัติงานฝีมือด้านการเกษตรและประมง มีจำนวนมากที่สุด เมื่อเทียบกับทุกหมวดอาชีพแต่เมื่อพิจารณา อัตราการเพิ่มขึ้นของจำนวนผู้ปฏิบัติงานทำในแต่ละปีพบว่า อยู่ในเกณฑ์ต่ำมากเมื่อเทียบกับอัตราการเพิ่มขึ้นของหมวดอาชีพพนักงานบริการ พนักงานขายในร้านค้าและตลาด กล่าวคือ จำนวนผู้ปฏิบัติงานทำในหมวดอาชีพผู้ปฏิบัติงานฝีมือด้านการเกษตรและประมงมีอัตราการเพิ่มขึ้นเฉลี่ยต่อปีเพียง ร้อยละ 0.14 ขณะที่หมวดอาชีพ พนักงานบริการพนักงานขายในร้านค้าและตลาดมีอัตราการเพิ่มขึ้นเฉลี่ยต่อปีถึงร้อยละ 5.54 กรณีดังกล่าวชี้ให้เห็นว่าโครงสร้างการผลิตของประเทศไทยกำลังเปลี่ยนไป ซึ่งเป็นไปในทิศทางเดียวกับประเทศที่พัฒนาแล้วที่จำนวนผู้ปฏิบัติงานทำในภาคบริการมีจำนวนที่มากกว่าภาคเกษตรหลายเท่า เช่น ในประเทศสหรัฐอเมริกา ประเทศในกลุ่มสหภาพยุโรป และ ญี่ปุ่น เป็นต้น

4) ประเภทอาชีพที่มีแนวโน้มว่าจำนวนผู้ปฏิบัติงานทำจะเพิ่มขึ้นอย่างรวดเร็วคือ ประเภทอาชีพพนักงานขายสินค้าในร้านค้า และพนักงานสาธิตสินค้าซึ่งเพิ่มขึ้นเฉลี่ยปีละ 329,415 คน คิดเป็นร้อยละ 7.32 ของผู้ปฏิบัติงานทำในประเภทอาชีพนี้ในปี 2552 (จำนวน 3,731,870 คน) ส่วนประเภทอาชีพที่มีแนวโน้มว่าจำนวนผู้ปฏิบัติงานทำจะลดลงอย่างรวดเร็วคือ ประเภทอาชีพผู้ผลิตผลิตภัณฑ์นมและเลี้ยงสัตว์ ซึ่งลดลงเฉลี่ยปีละ 111,622 คน คิดเป็นร้อยละ 10.32 ของผู้ปฏิบัติงานทำในประเภทอาชีพนี้ในปี 2552 (1,493,807 คน) เป็นกรณีที่แสดงให้เห็นว่า ในช่วงปี 2553 – 2557 อัตราการเพิ่มขึ้นของ 2 ประเภทอาชีพนี้จะขยายตัวไปในทิศทางตรงกันข้ามมากขึ้น

5) เมื่อพิจารณาถึงรายได้เฉลี่ยต่อเดือนของผู้มีงานทำในแต่ละประเภทอาชีพพบว่า ประเภทอาชีพที่มีรายได้สูง ตั้งแต่ 100,000 บาทขึ้นไป (จำนวน 33,936 คน) คือประเภทที่ต้องใช้ความรู้ทางวิชาชีพในระดับสูง และส่วนใหญ่เป็นประเภทอาชีพในภาคบริการ เช่น นักบิน วิศวกร ผู้จัดการฝ่ายโฆษณา ผู้บริหารระดับสูงในภาคเอกชน ผู้พิพากษา และสถาปนิก เป็นต้น ส่วนประเภทอาชีพที่มีรายได้ต่ำ ส่วนใหญ่เป็นประเภทอาชีพ ผู้ปฏิบัติงานด้านการเกษตรและประมงแบบยังชีพ ผู้ปฏิบัติงานในอุตสาหกรรมพื้นบ้านและอุตสาหกรรมขนาดย่อม เป็นต้น ซึ่งมีรายได้เฉลี่ยต่อเดือนระหว่าง 2,000 – 10,000 บาท กลุ่มนี้มีจำนวนถึง 14,251,339 คน ซึ่งแสดงให้เห็นว่าการกระจายรายได้ยังไม่ทั่วถึงเท่าที่ควร

6) ช่วงเวลาปี 2544 – 2552 ซึ่งเป็นช่วงเวลาของข้อมูลที่ใช้ในการศึกษานั้น หากพิจารณา ทบทวนแล้วจะเห็นว่าเกือบครึ่งหนึ่งของช่วงเวลาดังกล่าว คือในช่วงปี 2549 – 2552 ประเทศไทยต้องเผชิญกับ ปัญหาทั้งทางการเมืองและเศรษฐกิจอย่างต่อเนื่อง กล่าวคือ ในปี 2549 มีความขัดแย้งทางการเมืองเกิดขึ้นตั้งแต่ ช่วงต้นปี ต่อมามีการยุบสภา มีการเลือกตั้งใหม่ และมีการรัฐประหารในที่สุด ในปี 2550 ความขัดแย้งทางการเมืองยังคงมีอยู่ขณะเดียวกันก็ถูกกีดกันทางการค้าจากประเทศทางตะวันตก สาเหตุจากรัฐบาลไม่ได้มาจากการเลือกตั้ง ในปี 2551 มีรัฐบาลใหม่ แต่ความขัดแย้งทางการเมือง และการประท้วงของกลุ่มการเมืองยังคงมีอยู่อย่างต่อเนื่อง และในช่วงปลายปีต้องเผชิญกับวิกฤตเศรษฐกิจโลกอันมีผลมาจากวิกฤตการณ์ทางการเงินใน สหรัฐอเมริกา ในปี 2552 ประเทศไทยยังคงต้องเผชิญกับปัญหาวิกฤตเศรษฐกิจต่อเนื่องจากปลายปี 2551 ซ้ำร้ายยังเกิดเหตุการณ์การจลาจลทางการเมืองในช่วงเดือนเมษายน เป็นข่าวไปทั่วโลกทำให้นักท่องเที่ยวจาก ต่างประเทศลดลงไปชั่วระยะเวลาหนึ่ง

แม้จะมีเหตุการณ์ร้ายแรงเกิดขึ้นอย่างต่อเนื่องติดต่อกันนานถึง 4 ปีเต็ม แต่เศรษฐกิจไทย ก็ยังมีความเข้มแข็งและสามารถขยายตัวได้อย่างต่อเนื่อง ยกเว้นปี 2552 ซึ่งเป็นปีที่มีวิกฤตเศรษฐกิจโลกทำให้ เศรษฐกิจไทยหดตัวลงเล็กน้อย คือลดลงเพียงร้อยละ 2.3 เท่านั้น และได้มีการฟื้นตัวอย่างรวดเร็ว ในปี 2553 แม้ว่าจะเกิดการจลาจลทางการเมืองซ้ำอีกในช่วงเดือนมีนาคมถึงพฤษภาคม และเกิดอุทกภัยขนาดใหญ่เกือบ ทุกภูมิภาคของประเทศในเดือนตุลาคม ก็ตาม

ฉะนั้น จึงเชื่อมั่นได้ว่าเศรษฐกิจไทยในช่วงต่อจากนี้ก็ยังคงมีแนวโน้มที่จะเติบโตอย่าง มั่นคงต่อไปและทิศทางการเปลี่ยนแปลงของอาชีพก็จะเป็นไปในทิศทางเดียวกันด้วย

อย่างไรก็ตาม ผลการศึกษาครั้งนี้อาจมีความคลาดเคลื่อนไปได้ หากภาวะเศรษฐกิจไทย ได้รับผลกระทบอย่างรุนแรง จากปัจจัยต่างๆ ที่อาจเกิดขึ้นในอนาคตทั้งภายในประเทศและต่างประเทศ เช่น สงครามกลางเมืองที่ยืดเยื้อยาวนาน สงครามระหว่างประเทศ/ภูมิภาคหรือสงครามโลก ภัยพิบัติร้ายแรงจาก ธรรมชาติ และวิกฤตเศรษฐกิจโลกรอบใหม่ เป็นต้น

## ข้อเสนอแนะ

1. กรณีกลุ่มอาชีพที่มีรายได้เฉลี่ยต่อเดือนไม่เกิน 10,000 บาท จำนวนกว่า 16 ล้านคน ซึ่งส่วนใหญ่เป็นผู้ที่ประกอบอาชีพในภาคเกษตรกรรม และภาคอุตสาหกรรม (อุตสาหกรรมครัวเรือน และ อุตสาหกรรมขนาดย่อม) นั้นเป็นกลุ่มอาชีพที่สมควรได้รับการดูแลและการช่วยเหลือจากรัฐอย่างใกล้ชิด เนื่องจากเป็นกลุ่มอาชีพที่ไม่มีอำนาจในการต่อรอง และเสียเปรียบกลุ่มทุนขนาดใหญ่ในทุกๆ ด้านไม่ว่าจะเป็นเรื่อง เงินทุน เทคโนโลยี และการตลาด

ฉะนั้นเพื่อส่งเสริมกลุ่มอาชีพดังกล่าวให้มีความสามารถ และโอกาสในการยกระดับฐานะทางเศรษฐกิจของตนให้สูงขึ้น รัฐอาจมีมาตรการให้ความช่วยเหลือ ดังนี้

- 1) กลุ่มที่ประกอบอาชีพในภาคเกษตรกรรมรัฐอาจให้การสนับสนุนในด้านต่างๆ ดังนี้
  - ก. ส่งเสริมการรวมกลุ่มในรูปของสหกรณ์เพื่อเสริมสร้างอำนาจต่อรองของกลุ่ม
  - ข. การสนับสนุนให้มีการเพิ่มผลผลิต (Productivity) ด้วยเทคโนโลยีสมัยใหม่เพื่อลดต้นทุนในการผลิต โดยรัฐอาจจัดหาเงินทุนกู้ยืมดอกเบี้ยต่ำในการพัฒนาวิธีการผลิตดังกล่าว
  - ค. การสนับสนุนด้านการตลาด เพื่อให้สามารถจำหน่ายผลผลิตได้ในราคาที่เป็นธรรม
- 2) กลุ่มที่ประกอบอาชีพในอุตสาหกรรมครัวเรือนและอุตสาหกรรมขนาดย่อม รัฐอาจให้การสนับสนุนและช่วยเหลือ ดังนี้
  - ก. สนับสนุนให้มีการรวมกลุ่มในรูปของชมรม หรือสมาคม เพื่อให้มีอำนาจในการต่อรองมากขึ้น
  - ข. การฝึกอบรมเพื่อยกระดับทักษะฝีมือ เพื่อให้สามารถผลิตได้มากขึ้นและมีรายได้สูงขึ้น
  - ค. การสนับสนุนเงินทุนเพื่อการพัฒนาวิธีการผลิตและการขยายกิจการ
- 3) กลุ่มที่ยังชีพด้วยการขายแรงงาน และมีรายได้ไม่เพียงพอต่อการยังชีพ รัฐอาจมีมาตรการให้การช่วยเหลือ ดังนี้
  - ก. การแนะแนวเพื่อการเปลี่ยนอาชีพ หรือเปลี่ยนงานที่มีรายได้สูงกว่า
  - ข. การพัฒนาทักษะฝีมือ เพื่อให้มีวิชาชีพและมีรายได้สูงขึ้น
  - ค. การสนับสนุนด้านเงินทุนเพื่อการประกอบอาชีพอิสระ

2. เนื่องจากโลกปัจจุบันมีการใช้เทคโนโลยีเข้ามาช่วยในการผลิตเพิ่มขึ้นตลอดเวลาและมีการติดต่อทางธุรกิจ ซื่อ-ขายข้ามประเทศ ข้ามภูมิภาคตลอด 24 ชั่วโมง ส่งผลให้โครงสร้างทางเศรษฐกิจเปลี่ยนแปลงไปอย่างรวดเร็ว ทำให้ภาคการผลิตต้องปรับตัวให้สอดคล้องกับการเปลี่ยนแปลงดังกล่าวด้วย โดยเฉพาะอย่างยิ่งในภาคบริการที่มีอัตราการขยายสูงมากในหลายอาชีพ เช่น อาชีพที่เกี่ยวข้องกับการค้าปลีกค้าหลักทรัพย์ การค้าพืชผลล่วงหน้า ค่าทองล่วงหน้า ธุรกิจเกี่ยวกับการท่องเที่ยว การเดินทาง การรักษาความปลอดภัย และธุรกิจเกี่ยวกับสุขภาพ เป็นต้น

ฉะนั้นหน่วยงานที่เกี่ยวข้องอาจจะต้องให้ความสำคัญกับการเตรียมกำลังคนให้สอดคล้องกับทิศทางการเปลี่ยนแปลงดังกล่าว โดยเฉพาะอย่างยิ่งความรู้ ความสามารถใน 3 ด้าน ดังต่อไปนี้

- 1) ความรู้ ความสามารถในการใช้คอมพิวเตอร์และเทคโนโลยีสมัยใหม่
- 2) ความรู้ ความสามารถในการสื่อสารกับชาวต่างประเทศ
- 3) ความรู้ ความสามารถในการปรับตัวให้สอดคล้องกับการเปลี่ยนแปลงของระบบเศรษฐกิจที่เป็นไปอย่างรวดเร็ว

3. ในส่วนของกองทุนเงินกู้ยืมเพื่อการศึกษาที่รัฐควรให้ความสำคัญกับผู้ที่จะเข้าศึกษาในประเภทอาชีพที่มีอัตราการเพิ่มขึ้นต่อปีสูงเป็นอันดับแรก เช่น ช่างเทคนิควิทยาศาสตร์กายภาพ วิศวกรรม พนักงานขายของหน้าร้านและพนักงานสาธิตสินค้า ผู้ให้บริการด้านการป้องกันภัย และพนักงานดูแลเด็ก เป็นต้น เพื่อเป็นการป้องกันปัญหาการขาดแคลนแรงงานในประเภทอาชีพดังกล่าวที่อาจเกิดขึ้นในอนาคต เพราะมีอัตราการเพิ่มขึ้นสูงมาก

# สารบัญ

	หน้า
คำนำ	(1)
บทสรุปผู้บริหาร	(3)
สารบัญ	(10)
<b>1. บทนำ</b>	
1.1 ความเป็นมา	1
1.2 วัตถุประสงค์	1
1.3 ขอบเขตการศึกษา	2
1.4 วิธีการศึกษา	2
1.5 ประโยชน์ที่คาดว่าจะได้รับ	2
1.6 นิยามศัพท์เกี่ยวกับมาตรฐานอาชีพ	3
1.7 ลำดับการนำเสนอผลการศึกษา	5
<b>2. ผลการศึกษา</b>	
1) จำนวนผู้ปฏิบัติงานทำจำแนกตามหมวดอาชีพเฉลี่ยย้อนหลัง 9 ปี (2544 – 2552)	6
2) เปรียบเทียบภาวะการปฏิบัติงานของกำลังแรงงาน ในแต่ละหมวดอาชีพย้อนหลัง 9 ปี (2544 – 2552)	7
3) จำนวนผู้ปฏิบัติงานในปี 2552 จำแนกตามหมวดอาชีพ	8
(1) ผู้บัญญัติกฎหมาย ข้าราชการระดับอาวุโส ผู้จัดการ	9
(2) ผู้ประกอบวิชาชีพด้านต่างๆ	12
(3) ช่างเทคนิคและผู้ปฏิบัติงานที่เกี่ยวข้อง	14
(4) เสมียน เจ้าหน้าที่	16
(5) พนักงานบริการ พนักงานขายในร้านค้าและตลาด	18
(6) ผู้ปฏิบัติงานฝีมือด้านการเกษตรและประมง	20
(7) ผู้ปฏิบัติงานโดยใช้ฝีมือในธุรกิจต่างๆ	22
(8) ผู้ปฏิบัติงานในโรงงาน ผู้ควบคุมเครื่องจักรและผู้ปฏิบัติงานด้านการประกอบ	24
(9) อาชีพงานพื้นฐาน	26
4) จำนวนผู้ปฏิบัติงานในแต่ละประเภทอาชีพและรายได้เฉลี่ยต่อเดือนในปี 2552	28
5) รายได้เฉลี่ยต่อเดือนของผู้ปฏิบัติงานในแต่ละประเภทอาชีพในปี 2552 เรียงลำดับจากมากไปหาน้อย	48
6) ผู้งานทำในแต่ละประเภทอาชีพที่มีรายได้เฉลี่ยต่อเดือนในปี 2552 ไม่เกิน 10,000 บาท	68

## สารบัญ (ต่อ)

	หน้า
7) การเพิ่มขึ้นของผู้มีงานทำในแต่ละประเภทอาชีพเฉลี่ยต่อปีในช่วงปี 2553 – 2557	77
8) อัตราการขยายตัวเฉลี่ยต่อปีของผู้มีงานทำในแต่ละประเภทอาชีพ ในช่วงปี 2553 – 2557	90
9) การลดลงของผู้มีงานทำในแต่ละประเภทอาชีพต่อปีในช่วงปี 2553 – 2557	103
10) อัตราการลดลงของผู้มีงานทำในแต่ละประเภทอาชีพเฉลี่ยต่อปี ในช่วงปี 2553 – 2557	111
<b>3. อภิปรายผลการศึกษา</b>	119
<b>4. ข้อเสนอแนะ</b>	121
<b>บรรณานุกรม</b>	123
<b>ภาคผนวก</b>	124
<b>รายนามที่ปรึกษา และคณะผู้ศึกษา</b>	138

## สารบัญตาราง

		หน้า
ตารางที่ 1	จำนวนผู้ปฏิบัติงานทำในหมวดอาชีพผู้บัญญัติกฎหมาย ข้าราชการระดับอาวุโสและผู้จัดการ จำแนกตามประเภทอาชีพที่มีจำนวนผู้ปฏิบัติงานมากที่สุด 10 อันดับ : 2544 – 2552	10
ตารางที่ 2	จำนวนผู้ปฏิบัติงานทำในหมวดอาชีพผู้ประกอบการวิชาชีพด้านต่าง ๆ จำแนกตามประเภทอาชีพ ที่มีจำนวนผู้ปฏิบัติงานมากที่สุด 10 อันดับ: 2544-2552	12
ตารางที่ 3	จำนวนผู้ปฏิบัติงานทำในหมวดอาชีพช่างเทคนิคและผู้ปฏิบัติงานที่เกี่ยวข้อง จำแนกตาม ประเภทอาชีพที่มีจำนวนผู้ปฏิบัติงานมากที่สุด 10 อันดับ: 2544-2552	14
ตารางที่ 4	จำนวนผู้ปฏิบัติงานทำในหมวดอาชีพเสมียน เจ้าหน้าที่ จำแนกตามประเภทอาชีพที่มี จำนวนผู้ปฏิบัติงานมากที่สุด 10 อันดับ: 2544 – 2552	16
ตารางที่ 5	จำนวนผู้ปฏิบัติงานทำในหมวดอาชีพพนักงานบริการ พนักงานขายในร้านค้าและตลาด จำแนกตามประเภทอาชีพที่มีการจ้างงานมากที่สุด 10 อันดับ: 2544-2552	18
ตารางที่ 6	จำนวนผู้ปฏิบัติงานทำในหมวดอาชีพผู้ปฏิบัติงานฝีมือด้านการเกษตรและประมง จำแนกตามประเภทอาชีพที่มีการจ้างงานมากที่สุด 10 อันดับ: 2544 – 2552	20
ตารางที่ 7	จำนวนผู้ปฏิบัติงานทำในหมวดอาชีพผู้ปฏิบัติงานโดยใช้ฝีมือในธุรกิจต่างๆ จำแนกตามประเภทอาชีพที่มีการจ้างงานมากที่สุด 10 อันดับ: 2544 – 2552	22
ตารางที่ 8	จำนวนผู้ปฏิบัติงานทำในหมวดอาชีพผู้ปฏิบัติงานในโรงงาน ผู้ควบคุมเครื่องจักร และผู้ปฏิบัติงาน ด้านการประกอบ จำแนกตามประเภทอาชีพที่มี การจ้างงานมากที่สุด 10 อันดับ: 2544 – 2552	24
ตารางที่ 9	จำนวนผู้ปฏิบัติงานทำในหมวดอาชีพงานพื้นฐาน จำแนกตามประเภทอาชีพที่มี การจ้างงานมากที่สุด 10 อันดับ: 2544 – 2552	26

## สารบัญแผนภูมิ

		หน้า
แผนภูมิที่ 1	ผู้มีงานทำ จำแนกตามหมวดอาชีพ เฉลี่ย 9 ปี (2544 – 2552)	6
แผนภูมิที่ 2	จำนวนผู้มีงานทำ จำแนกตามหมวดอาชีพ : 2544 – 2552	8
แผนภูมิที่ 3	ผู้มีงานทำ จำแนกตามหมวดอาชีพ : 2552	9
แผนภูมิที่ 4	จำนวนผู้มีงานทำในหมวดอาชีพผู้บัญญัติกฎหมาย ข้าราชการระดับอาวุโสและผู้จัดการ จำแนกตามประเภทอาชีพที่มีจำนวนผู้มีงานทำมากที่สุด 10 อันดับ : 2544 – 2552	11
แผนภูมิที่ 5	จำนวนผู้มีงานทำในหมวดอาชีพผู้ประกอบการวิชาชีพด้านต่าง ๆ จำแนกตาม ประเภทอาชีพที่มีจำนวนผู้มีงานทำมากที่สุด 10 อันดับ: 2544-2552	13
แผนภูมิที่ 6	จำนวนผู้มีงานทำในหมวดอาชีพช่างเทคนิคและผู้ปฏิบัติงานที่เกี่ยวข้อง จำแนกตาม ประเภทอาชีพที่มีจำนวนผู้มีงานทำมากที่สุด 10 อันดับ: 2544-2552	15
แผนภูมิที่ 7	จำนวนผู้มีงานทำในหมวดอาชีพเสมียน เจ้าหน้าที่ จำแนกตามประเภทอาชีพที่ มีจำนวนผู้มีงานทำมากที่สุด 10 อันดับ: 2544 – 2552	17
แผนภูมิที่ 8	จำนวนผู้มีงานทำในหมวดอาชีพพนักงานบริการ พนักงานขายในร้านค้าและตลาด จำแนกตามประเภทอาชีพที่มีการจ้างงานมากที่สุด 10 อันดับ: 2544-2552	19
แผนภูมิที่ 9	จำนวนผู้มีงานทำในหมวดอาชีพผู้ปฏิบัติงานฝีมือด้านการเกษตรและประมง จำแนกตามประเภทอาชีพที่มีการจ้างงานมากที่สุด 10 อันดับ: 2544 – 2552	21
แผนภูมิที่ 10	จำนวนผู้มีงานทำในหมวดอาชีพผู้ปฏิบัติงานโดยใช้ฝีมือในธุรกิจต่างๆ จำแนกตามประเภทอาชีพที่มีการจ้างงานมากที่สุด 10 อันดับ: 2544 – 2552	23
แผนภูมิที่ 11	จำนวนผู้มีงานทำในหมวดอาชีพผู้ปฏิบัติงานในโรงงาน ผู้ควบคุมเครื่องจักร และผู้ปฏิบัติงานด้านการประกอบ จำแนกตามประเภทอาชีพที่มีการจ้างงานมากที่สุด 10 อันดับ: 2544 – 2552	25
แผนภูมิที่ 12	จำนวนผู้มีงานทำในหมวดอาชีพงานพื้นฐาน จำแนกตามประเภทอาชีพที่มีการจ้างงาน มากที่สุด 10 อันดับ: 2544 – 2552	27
แผนภูมิที่ 13	แผนภูมิที่ 13 จำนวนผู้มีงานทำ ในแต่ละประเภทอาชีพ เรียงตามลำดับ จากมากไปหาน้อยและรายได้เฉลี่ยต่อเดือนในปี พ.ศ. 2552	29
แผนภูมิที่ 14	รายได้เฉลี่ยต่อเดือนของผู้มีงานทำ และจำนวนผู้มีงานทำแต่ละประเภทอาชีพ ในปี 2552เรียงตามลำดับจากมากไปหาน้อย	49
แผนภูมิที่ 15	จำนวนผู้มีงานทำจำแนกตามรายได้เฉลี่ยต่อเดือนไม่เกิน 10,000 บาท เรียงจากรายได้เฉลี่ยต่อเดือนน้อยไปหามาก ปี 2552	69
แผนภูมิที่ 16	การเพิ่มขึ้นของผู้มีงานทำในแต่ละอาชีพประเภทอาชีพเฉลี่ยต่อปีในช่วงปี 2553 – 2557 เรียงตามลำดับจากมากไปหาน้อย	78

## สารบัญแผนภูมิ (ต่อ)

	หน้า
แผนภูมิที่ 17 อัตราการขยายตัวเฉลี่ยต่อปีของผู้มีงานทำในแต่ละประเภทอาชีพในช่วงปี 2553 – 2557 เรียงตามลำดับจากมากไปหาน้อย	91
แผนภูมิที่ 18 การลดลงของผู้มีงานทำในแต่ละประเภทอาชีพต่อปีในช่วงปี 2553 – 2557 เรียงตามลำดับจากมากไปหาน้อย	104
แผนภูมิที่ 19 อัตราการลดลงเฉลี่ยต่อปีของผู้มีงานทำในแต่ละประเภทอาชีพในช่วงปี 2553 – 2557	112

## สารบัญภาคผนวก

	หน้า
ตาราง ทิศทางการเปลี่ยนแปลงของอาชีพในช่วงปี 2553 - 2557 จำแนกตามหมวดอาชีพ และประเภทอาชีพ	ผ-1
- ผู้บัญญัติกฎหมาย ข้าราชการระดับอาวุโส ผู้จัดการ	ผ-1
- ผู้ประกอบวิชาชีพด้านต่างๆ	ผ-2
- ช่างเทคนิคและผู้ปฏิบัติงานที่เกี่ยวข้อง	ผ-4
- เสมียน เจ้าหน้าที่	ผ-6
- พนักงานบริการ พนักงานขายในร้านค้าและตลาด	ผ-7
- ผู้ปฏิบัติงานฝีมือด้านการเกษตรและประมง	ผ-8
- ผู้ปฏิบัติงานโดยใช้ฝีมือในธุรกิจต่างๆ	ผ-9
- ผู้ปฏิบัติงานในโรงงาน ผู้ควบคุมเครื่องจักรและผู้ปฏิบัติงานด้านการประกอบ	ผ-11
- อาชีพงานพื้นฐาน	ผ-14

# ทิศทางการเปลี่ยนแปลงของอาชีพในช่วงปี 2553 – 2557

## 1. บทนำ

### 1.1 ความเป็นมา

ในช่วงต้นปี พ.ศ. 2553 กรมการจัดหางาน โดยกองวิจัยตลาดแรงงาน ได้รายงานผลการศึกษา เรื่อง “แนวโน้มความต้องการแรงงานในช่วงปี 2553 – 2557” ผลการศึกษาดังกล่าว เป็นการฉายภาพแนวโน้มความต้องการแรงงานใน 3 ภาคการผลิตหลัก คือ ภาคเกษตร ภาคอุตสาหกรรมและภาคบริการว่ามีทิศทางของแนวโน้มอย่างไร ซึ่งเป็นการประมาณการภายใต้สมมติฐานเกี่ยวกับอัตราการขยายตัวของ GDP และสต็อกทุนในช่วงเวลาดังกล่าวและทำการคำนวณโดยใช้สมการ Inverse Cobb-Douglas Production Function

รายงานผลการศึกษารายงานได้นำเสนอทั้งในส่วนที่เป็นภาพใหญ่ คือ แนวโน้มความต้องการแรงงานใน 3 ภาคการผลิตหลัก และภาพย่อย คือ แนวโน้มความต้องการแรงงานในแต่ละประเภทอาชีพ ซึ่งทั้งสองส่วนมีทิศทางของแนวโน้มไปในทางเดียวกัน เนื่องจากการประมาณการในส่วนที่สอง (แนวโน้มความต้องการแรงงานในแต่ละประเภทอาชีพ) เป็นการคำนวณโดยการคิดสัดส่วนต่อเนื่องจากส่วนที่หนึ่ง (ภาพใหญ่) คณะผู้ศึกษาได้พิจารณาทบทวนผลการศึกษาในส่วนที่สอง แล้วเห็นว่าในความเป็นจริงนั้น การเปลี่ยนแปลงความต้องการแรงงานของแต่ละประเภทอาชีพไม่ได้เป็นไปในทิศทางเดียวกันเสมอไป เนื่องจากยังมีปัจจัยอื่น ๆ เข้ามาเกี่ยวข้องด้วย เช่น การเปลี่ยนแปลงของเทคโนโลยี การเปลี่ยนแปลงเกี่ยวกับทัศนคติ ค่านิยม และพฤติกรรมของผู้บริโภค เป็นต้น

ฉะนั้นเพื่อให้ได้ผลการศึกษามีความชัดเจนและสอดคล้องกับความเป็นจริงมากที่สุด คณะผู้ศึกษาจึงได้ทำการศึกษาทิศทางการเปลี่ยนแปลงของแต่ละประเภทอาชีพ โดยศึกษาจากข้อมูลดิบ (Raw Data) ของสำนักงานสถิติแห่งชาติย้อนหลัง 9 ปี (2544 – 2552) ทั้งนี้คาดว่าผลที่ได้จะเป็นประโยชน์แก่ผู้เกี่ยวข้องและผู้สนใจมากขึ้น

### 1.2 วัตถุประสงค์

- 1) เพื่อศึกษาภาวะการมีงานทำของกำลังแรงงาน ในช่วง 9 ปีที่ผ่านมา (2544-2552)
- 2) เพื่อศึกษาจำนวน และรายได้เฉลี่ยต่อเดือนของผู้มีงานทำ จากข้อมูลล่าสุดที่ได้จากการสำรวจของสำนักงานสถิติแห่งชาติ (ปี 2552)
- 3) เพื่อประมาณการแนวโน้มและทิศทางการเปลี่ยนแปลงของแต่ละประเภทอาชีพในช่วงปี 2553 – 2557

## 1.5 ประโยชน์ที่คาดว่าจะได้รับ

## 1.6 นิยามศัพท์เกี่ยวกับมาตรฐานอาชีพ

### หมวดใหญ่ 1 ผู้บัญญัติกฎหมาย ข้าราชการระดับอาวุโส ผู้จัดการ

(Legislators, Senior Officials and Managers)

ผู้ปฏิบัติงานอาชีพในหมวดใหญ่นี้ ได้แก่ ผู้บัญญัติกฎหมาย นักบริหารของหน่วยงานรัฐบาลและผู้จัดการของรัฐวิสาหกิจและองค์กรต่างๆ ซึ่งทำหน้าที่ พิจารณา ตัดสินใจ กำหนดวิธีการ กำกับดูแล หรือแนะนำเกี่ยวกับนโยบายของรัฐบาลในระดับต่างๆ หรือนโยบายขององค์กร บัญญัติกฎหมาย กฎและระเบียบสาธารณะชนต่างๆ เป็นตัวแทนของรัฐบาลหรือปฏิบัติงานแทนในนามของรัฐบาลหรือปฏิบัติงานแทนในนามของรัฐบาลรวมถึงพรรคการเมือง สหภาพ วิสาหกิจและองค์กรต่างๆ

### หมวดใหญ่ 2 ผู้ประกอบวิชาชีพด้านต่างๆ

(Professionals)

ผู้ปฏิบัติงานอาชีพในหมวดใหญ่นี้ ได้แก่ ผู้ที่ทำงานวิเคราะห์ วิจัย รวมถึงการสร้างแนวคิดทฤษฎีใหม่ การนำความรู้ไปประยุกต์ใช้ ให้คำแนะนำความรู้ทางวิชาชีพ วิชาการด้านวิทยาศาสตร์ สาขาฟิสิกส์กายภาพ คณิตศาสตร์ วิทยาศาสตร์เกี่ยวกับชีวิต สาขาสังคม การศึกษา ศาสนา กีฬา และศิลปะ

### หมวดใหญ่ 3 ช่างเทคนิคและผู้ปฏิบัติงานที่เกี่ยวข้อง

(Technicians and Associate Professionals)

ผู้ปฏิบัติงานอาชีพในหมวดใหญ่นี้ ได้แก่ ผู้ที่ทำงานทางเทคนิคที่เกี่ยวข้องกับการค้นคว้าวิจัย และการประยุกต์ใช้ความคิดและวิธีปฏิบัติงานด้านวิทยาศาสตร์และศิลปะ เช่น วิทยาศาสตร์ กายภาพ วิศวกรรมศาสตร์ เทคโนโลยีวิทยาศาสตร์ชีวภาพ วิทยาศาสตร์การแพทย์ สังคมวิทยา มนุษยศาสตร์ การศึกษา ศาสนา ศิลปะและการกีฬา รวมถึงการควบคุมดูแลผู้ปฏิบัติงานอื่นๆ

### หมวดใหญ่ 4 เสมียน เจ้าหน้าที่

(Clerk)

ผู้ปฏิบัติงานในหมวดใหญ่นี้ ได้แก่ ผู้ที่ทำงานเกี่ยวกับการบันทึกข้อมูลตัวเลข และสถิติในเรื่องต่างๆ อาจเป็นเจ้าหน้าที่ในห้องสมุด ไปรษณีย์ สำนักงาน ผู้ที่ให้บริการลูกค้าทางด้านการเงินและข้อมูลข่าวสาร รวมถึงการควบคุมดูแลผู้ปฏิบัติงานอื่นๆ

### หมวดใหญ่ 5 พนักงานบริการ พนักงานขายในร้านค้าและตลาด

(Service Workers and Shop and Market Sales Workers)

ผู้ปฏิบัติงานในหมวดใหญ่นี้ ได้แก่ ผู้ให้บริการต่างๆ ในระหว่างการเดินทาง การดูแลบ้านเรือน การจัดเตรียมและการบริการอาหารและเครื่องดื่มต่างๆ การดูแลเด็ก การรักษาพยาบาล เบื้องต้นและการดูแลอื่นๆ ในบ้านเรือนหรือสถานที่ต่างๆ การให้บริการส่วนบุคคล เช่น การเสริมสวย การทำนวย

โชคชะตา การป้องกันภัยต่อบุคคลและทรัพย์สินอันเกิดจากอัคคีภัยแลการกระทำผิดกฎหมาย งานแสดง  
แบบเพื่อการ โฆษณา และงานสร้างสรรค์ด้านศิลปะ การแสดงและการสาธิตสินค้าเพื่อการขาย

### **หมวดใหญ่ 6 ผู้ปฏิบัติงานฝีมือด้านการเกษตรและประมง**

(Skilled Agricultural and Fishery Workers)

ผู้ปฏิบัติงานในหมวดใหญ่นี้ได้แก่ ผู้ที่มีฝีมือด้านการเกษตรและการประมง  
ทำงานปลูกพืช เลี้ยงสัตว์ หรือใช้ประโยชน์จากป่าไม้ ล่าสัตว์และประมง เพื่อให้ได้มาซึ่งผลผลิตสำหรับการ  
จำหน่ายและการดำรงชีพ

### **หมวดใหญ่ 7 ผู้ปฏิบัติงานโดยใช้ฝีมือในธุรกิจต่างๆ**

(Craft and Related Trades Workers)

ผู้ปฏิบัติงานอาชีพในหมวดใหญ่นี้ได้แก่ ผู้ที่ใช้ฝีมือและความชำนาญเฉพาะ  
ด้านประยุกต์ใช้กับงานในด้านการทำเหมืองแร่ การก่อสร้าง การขึ้นรูปโลหะ การติดตั้งและการปรับใช้  
เครื่องจักร การใช้ฝีมือในงานหัตถกรรม การพิมพ์ และงานฝีมืออื่นๆ รวมถึงการบำรุงรักษาและซ่อมแซม  
เครื่องจักรหรือเครื่องมือเพื่อการใช้งานและการควบคุมดูแลผู้ปฏิบัติงานอื่นๆ

### **หมวดใหญ่ 8 ผู้ปฏิบัติงานในโรงงาน ผู้ควบคุมเครื่องจักรและผู้ปฏิบัติงานด้านการประกอบ**

(Stationary – Plant and Related Operators)

ผู้ปฏิบัติงานอาชีพในหมวดใหญ่นี้ได้แก่ ผู้ที่ควบคุมดูแลเครื่องจักรและอุปกรณ์  
ณ จุดที่เครื่องจักรทำงาน หรือโดยวิธีการควบคุมจากจุดอื่น ในงานอุตสาหกรรมและงานกลกรรม รวมถึงผู้ที่  
ทำงานด้านการบังคับและขับเคลื่อนรถไฟ ยานยนต์หรือเครื่องจักรและอุปกรณ์เคลื่อนที่ได้ ผู้ที่ปฏิบัติงาน  
ด้านการประกอบชิ้นส่วนอุปกรณ์และผลิตภัณฑ์ในอุตสาหกรรมต่างๆ เช่น อุตสาหกรรมเหมืองแร่ การแปร  
รูปโลหะ อุตสาหกรรมเครื่องแก้ว เซรามิก ยาง ไม้ พลาสติก กระดาษ สิ่งทอ ขนสัตว์ เครื่องหนัง และ  
การผลิตอาหาร เป็นต้น

### **หมวดใหญ่ 9 อาชีพงานพื้นฐาน**

(Elementary Occupations)

ผู้ปฏิบัติงานอาชีพในหมวดใหญ่นี้ได้แก่ ผู้ที่ทำงานเรียบง่ายและเป็นประจำ  
หรือทำซ้ำๆ หากมีการใช้เครื่องมือก็จะเป็นเครื่องมือแบบใช้มือถือ ไม่ซับซ้อนและใช้แรงกาย อาชีพในหมวดนี้  
รวมถึงผู้ขายสินค้าและให้บริการตามท้องถนน ที่สาธารณะ บริการทำความสะอาด ชักล้าง ริดฝ้าย ดูแล  
บ้านพักห้องเช่า โรงแรม สำนักงานและอาคารสิ่งปลูกสร้างต่างๆ บริการรับส่งข้อมูล เอกสาร ขนสัมภาระ  
เฝ้าประตู ยามรักษาการณ์ในสถานที่ต่างๆ กวาดถนน ขนขยะ รวมถึงการปฏิบัติงานเรียบง่ายในอุตสาหกรรม  
ต่างๆ เช่น อุตสาหกรรมเกษตร ประมง ล่าสัตว์ เหมืองแร่ ก่อสร้าง การผลิตและประกอบสินค้าด้วยมือ  
รวมทั้งการขับเคลื่อนยานพาหนะด้วยแรงกาย เช่น รถเข็น สามล้อถีบ เป็นต้น

## 1.7 ลำดับการนำเสนอผลการศึกษา

การศึกษาค้นคว้าครั้งนี้ได้กำหนดประเด็นที่จะนำเสนอผลการศึกษาลำดับ ดังนี้

- 1) จำนวนผู้มีงานทำจำแนกตามหมวดอาชีพเฉลี่ยย้อนหลัง 9 ปี (2544 – 2552) เพื่อแสดงให้เห็นโครงสร้างการมีงานทำในแต่ละหมวดอาชีพเฉลี่ยย้อนหลัง 9 ปี (2544 – 2552) ว่ามีลักษณะอย่างไร
- 2) เปรียบเทียบภาวะการมีงานทำของกำลังแรงงานในแต่ละหมวดอาชีพ ย้อนหลัง 9 ปี (2544 - 2552) เพื่อให้เห็นทิศทางการเปลี่ยนแปลงของแต่ละหมวดอาชีพในช่วง 9 ปีที่ผ่านมา
- 3) จำนวนผู้มีงานทำในปี 2552 จำแนกตามหมวดอาชีพ ส่วนนี้เป็นการเสนอให้เห็นโครงสร้างการมีงานทำในแต่ละหมวดอาชีพ ซึ่งเป็นสถานะล่าสุดที่ได้จากการสำรวจของสำนักงานสถิติแห่งชาติ
- 4) จำนวนผู้มีงานทำในแต่ละประเภทอาชีพ และรายได้เฉลี่ยต่อเดือนในปี 2552 เพื่อแสดงให้เห็นสถานะล่าสุดของแต่ละประเภทอาชีพ (โดยไม่จำแนกหมวดอาชีพ) ว่าแต่ละประเภทอาชีพมีจำนวนผู้มีงานทำเท่าใด และรายได้เฉลี่ยต่อเดือนเป็นอย่างไร
- 5) รายได้เฉลี่ยต่อเดือนของผู้มีงานทำในแต่ละประเภทอาชีพในปี 2552 เรียงลำดับจากมากไปหาน้อย เพื่อเปรียบเทียบให้เห็นระดับความแตกต่างของรายได้เฉลี่ยต่อเดือนของผู้มีงานทำในแต่ละประเภทอาชีพในปี 2552 โดยเรียงตามลำดับจากมากไปหาน้อย
- 6) ผู้มีงานทำในแต่ละประเภทอาชีพที่มีรายได้เฉลี่ยต่อเดือนในปี 2552 ไม่เกิน 10,000 บาท เรียงตามลำดับรายได้น้อยไปหามาก เพื่อเป็นข้อมูลสำหรับหน่วยงานที่เกี่ยวข้องในการกำหนดนโยบายแผนงาน และมาตรการเพื่อเสริมสร้างโอกาสการเพิ่มรายได้แก่คนกลุ่มนี้ต่อไป
- 7) การเพิ่มขึ้นของจำนวนผู้มีงานทำในแต่ละประเภทอาชีพเฉลี่ยต่อปีในช่วงปี 2553 – 2557 ในส่วนนี้เป็นการเสนอผลการประมาณการแนวโน้มของประเภทอาชีพที่มีทิศทางการขยายตัวเพิ่มขึ้นในช่วง 5 ปีข้างหน้า (2553 – 2557) ว่าแต่ละประเภทอาชีพมีจำนวนเพิ่มขึ้นเฉลี่ยต่อปีเท่าใด
- 8) อัตราการเพิ่มขึ้นเฉลี่ยต่อปีของผู้มีงานทำในแต่ละประเภทอาชีพในช่วงปี 2553 – 2557 เพื่อแสดงให้เห็นว่าแต่ละประเภทอาชีพมีอัตราการเพิ่มขึ้นของผู้มีงานทำมากน้อยแตกต่างกันอย่างไร
- 9) การลดลงของจำนวนผู้มีงานทำในแต่ละประเภทอาชีพเฉลี่ยต่อปีในช่วงปี 2553 – 2557 ผลการศึกษาส่วนนี้เป็นการเสนอผลการประมาณการแนวโน้มของผู้มีงานทำแต่ละประเภทอาชีพที่มีทิศทางการเปลี่ยนแปลงไปในทางลดจำนวนลงว่าลดลงเฉลี่ยปีละเท่าใด
- 10) อัตราการลดลงเฉลี่ยต่อปีของผู้มีงานทำในแต่ละประเภทอาชีพในช่วงปี 2553 – 2557 เพื่อแสดงให้เห็นว่าแต่ละประเภทอาชีพที่มีทิศทางการเปลี่ยนแปลงไปในทางลดลงมีอัตราการเปลี่ยนแปลงมากน้อยแตกต่างกันอย่างไร

## 2. ผลการศึกษา

ปรากฏรายละเอียดของผลการศึกษา ดังต่อไปนี้

### 1) จำนวนผู้มีงานทำจำแนกตามหมวดอาชีพเฉลี่ยย้อนหลัง 9 ปี (2544 – 2552)

ผลการศึกษาพบว่า หมวดอาชีพที่มีจำนวนผู้มีงานทำเฉลี่ยมากที่สุด คือ ผู้ปฏิบัติงานฝีมือด้านการเกษตรและประมง 12,418,274 คน คิดเป็นร้อยละ 35.3 รองลงมาเป็นพนักงานบริการ พนักงานขายในร้านค้าและตลาด จำนวน 5,244,605 คน คิดเป็นร้อยละ 14.9 อาชีพงานพื้นฐาน จำนวน 4,373,468 คน คิดเป็นร้อยละ 12.4 ผู้ปฏิบัติงานโดยใช้ฝีมือในธุรกิจต่างๆ จำนวน 4,101,004 คน คิดเป็นร้อยละ 11.6 ผู้ปฏิบัติงานในโรงงาน ผู้ควบคุมเครื่องจักรและผู้ปฏิบัติงานด้านการประกอบ จำนวน 2,862,059 คน คิดเป็นร้อยละ 8.1 ผู้บัญญัติกฎหมาย ข้าราชการระดับอาวุโส ผู้จัดการ 2,156,329 คน คิดเป็นร้อยละ 6.1 ช่างเทคนิคและผู้ปฏิบัติงานที่เกี่ยวข้อง จำนวน 1,392,569 คน คิดเป็นร้อยละ 4.0 ผู้ประกอบวิชาชีพด้านต่างๆ 1,360,748 คน คิดเป็นร้อยละ 3.9 เสมียนเจ้าหน้าที่ จำนวน 1,264,337 คน คิดเป็นร้อยละ 3.6 และอาชีพอื่นๆ จำนวน 30,346 คน คิดเป็นร้อยละ 0.1

### แผนภูมิที่ 1 ผู้มีงานทำ จำแนกตามหมวดอาชีพเฉลี่ย 9 ปี (2544 – 2552)

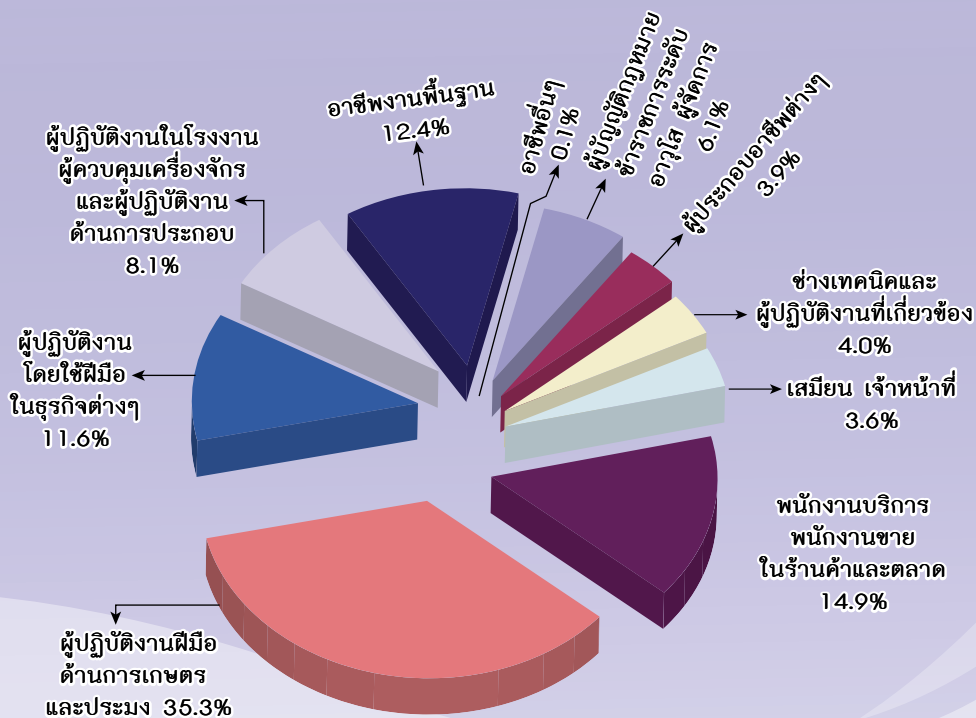

## 2) เปรียบเทียบภาวะการมีงานทำของกำลังแรงงานในแต่ละหมวดอาชีพย้อนหลัง 9 ปี

(2544 – 2552)

ผลการศึกษาปรากฏว่าเกือบทุกหมวดอาชีพมีจำนวนผู้มีงานทำเพิ่มขึ้นอย่างต่อเนื่องตลอดระยะเวลา 9 ปีที่ผ่านมา (2544 – 2552) ยกเว้น หมวดผู้บัญญัติกฎหมาย ข้าราชการระดับอาวุโส ผู้จัดการหมวดผู้ปฏิบัติงานในโรงงาน ผู้ควบคุมเครื่องจักรและผู้ปฏิบัติงานด้านการประกอบ และหมวดช่างเทคนิคและผู้ปฏิบัติงานที่เกี่ยวข้อง ที่มีจำนวนลดลงอย่างเห็นได้ชัดในปี 2551 และ 2552 การลดลงของผู้มีงานทำใน 3 หมวดอาชีพดังกล่าวมีที่มา ดังนี้

(1) หมวดผู้บัญญัติกฎหมาย ข้าราชการระดับอาวุโส ผู้จัดการ จำนวนผู้มีงานทำลดลงในประเภทอาชีพผู้จัดการ ได้แก่ ก) ผู้จัดการทั่วไปด้านการขายส่งและขายปลีก ข) ผู้จัดการทั่วไปด้านเกษตรกรรม การล่าสัตว์ การป่าไม้และการประมง ค) ผู้จัดการทั่วไปด้านการผลิต ง) ผู้จัดการทั่วไปด้านโรงแรมและภัตตาคาร จ) ผู้จัดการทั่วไปด้านการบริการทางธุรกิจ สาเหตุที่ลดลงเกิดจากสำนักงานสถิติแห่งชาติ ได้เปลี่ยนแปลงคำนิยามหรือคำจำกัดความของผู้จัดการทั้ง 5 กลุ่มใหม่ให้เหมาะสมยิ่งขึ้น (การอ้างอิงข้อมูลในเรื่องนี้จึงต้องกระทำด้วยความระมัดระวังเป็นพิเศษ)

(2) หมวดผู้ปฏิบัติงานในโรงงาน ผู้ควบคุมเครื่องจักรและผู้ปฏิบัติงานด้านการประกอบ จำนวนผู้มีงานทำลดลงในประเภทอาชีพ ผู้ปฏิบัติงานด้านการประกอบอุปกรณ์อิเล็กทรอนิกส์ ผู้ปฏิบัติงานด้านการประกอบอุปกรณ์ไฟฟ้าด้วยเครื่อง และสาขาอาชีพอื่นๆ การลดลงของจำนวนผู้มีงานทำในแต่ละประเภทอาชีพดังกล่าว เป็นการลดลงเพียงเล็กน้อยซึ่งอาจมีสาเหตุจากความต้องการสินค้า (Demand) ลดลง

(3) หมวดช่างเทคนิคและผู้ปฏิบัติงานที่เกี่ยวข้อง จำนวนผู้มีงานทำลดลงในประเภทอาชีพ ตำรวจสืบสวน ตัวแทนขายด้านเทคนิคและการค้า ตัวแทนขายประกัน และสาขาอื่นๆ การลดลงของจำนวนผู้มีงานทำในแต่ละประเภทอาชีพดังกล่าว เป็นการลดลงเพียงเล็กน้อยซึ่งอาจมีสาเหตุจากปัญหาเศรษฐกิจในช่วงปี 2551 – 2552

สำหรับรายละเอียดของผลการศึกษาปรากฏตามแผนภูมิที่ 2

## แผนภูมิที่ 2 จำนวนผู้ปฏิบัติงาน จำแนกตามหมวดอาชีพ : 2544 – 2552

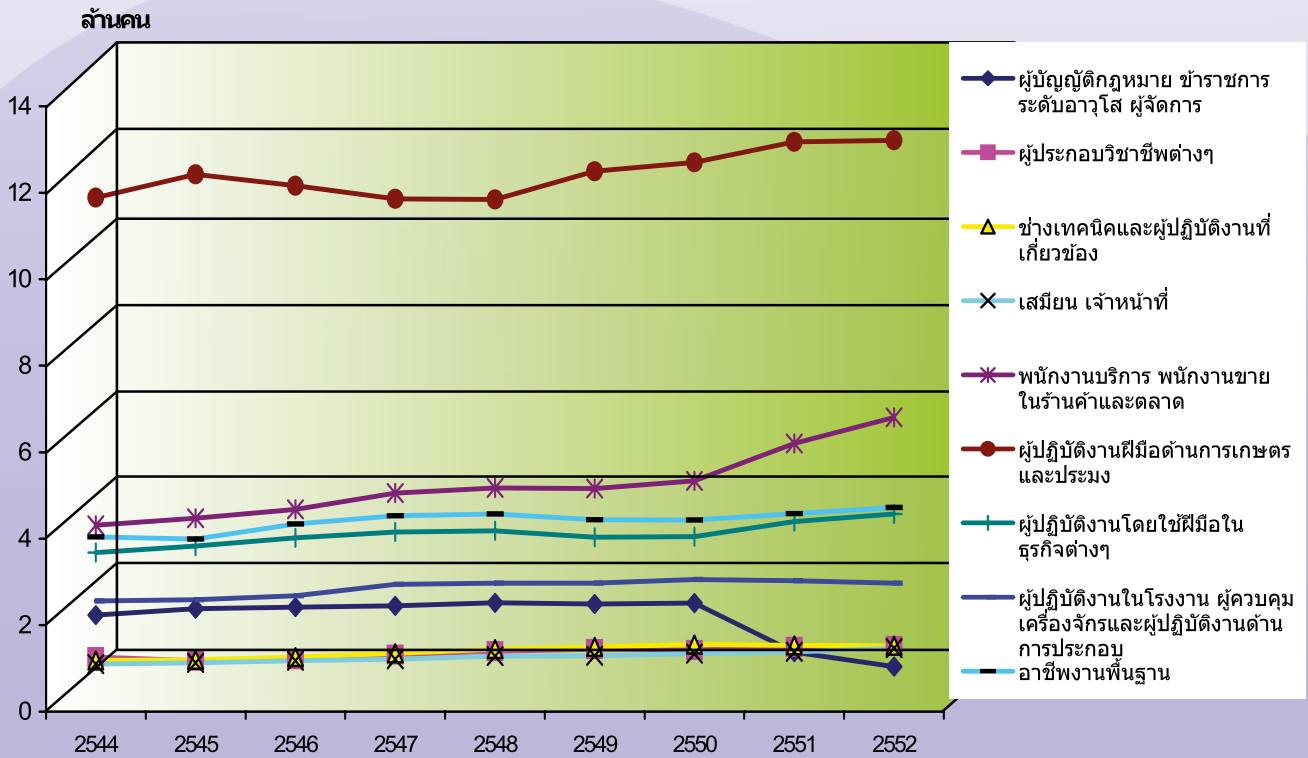

หมายเหตุ : \* การลดลงของจำนวนผู้ปฏิบัติงานในหมวดผู้บัญญัติกฎหมาย ข้าราชการระดับอาวุโส ผู้จัดการ ในปี 2551 และ 2552 ซึ่งเป็นการลดลงที่ผิดปกตินั้นเป็นการลดลงในประเภทอาชีพผู้จัดการ โดยมีสาเหตุจากสำนักงานสถิติแห่งชาติ ได้เปลี่ยนแปลงนิยามในการจัดเก็บข้อมูลให้เหมาะสมกับสภาพข้อเท็จจริง

### 3) จำนวนผู้ปฏิบัติงานในปี 2552 จำแนกตามหมวดอาชีพ

หมวดอาชีพที่มีผู้ปฏิบัติงานมากที่สุด ในปี 2552 คือ ผู้ปฏิบัติงานฝีมือด้านการเกษตรและประมง 13,210,428 คน คิดเป็นร้อยละ 35.0 รองลงมาเป็นพนักงานบริการ พนักงานขายในร้านค้าและตลาด จำนวน 6,804,655 คน คิดเป็นร้อยละ 14.9 อาชีพงานพื้นฐาน จำนวน 4,703,230 คน คิดเป็นร้อยละ 12.5 ผู้ปฏิบัติงานโดยใช้ฝีมือในธุรกิจต่างๆ จำนวน 4,570,601 คน คิดเป็นร้อยละ 12.1 ผู้ปฏิบัติงานในโรงงาน ผู้ควบคุมเครื่องจักรและผู้ปฏิบัติงานด้านการประกอบ จำนวน 2,972,380 คน คิดเป็นร้อยละ 7.9 ผู้บัญญัติกฎหมาย ข้าราชการระดับอาวุโส ผู้จัดการ 1,044,552 คน คิดเป็นร้อยละ 6.1 ช่างเทคนิคและผู้ปฏิบัติงานที่เกี่ยวข้อง จำนวน 1,526,613 คน คิดเป็นร้อยละ 4.0 ผู้ประกอบวิชาชีพด้านต่างๆ 1,517,319 คน คิดเป็นร้อยละ 4.0 เสมียนเจ้าหน้าที่ จำนวน 1,470,537 คน คิดเป็นร้อยละ 3.9 และอาชีพอื่นๆ จำนวน 19,261 คน คิดเป็นร้อยละ 0.1

**แผนภูมิที่ 3** ผู้มีงานทำ จำแนกตามหมวดอาชีพ : 2552

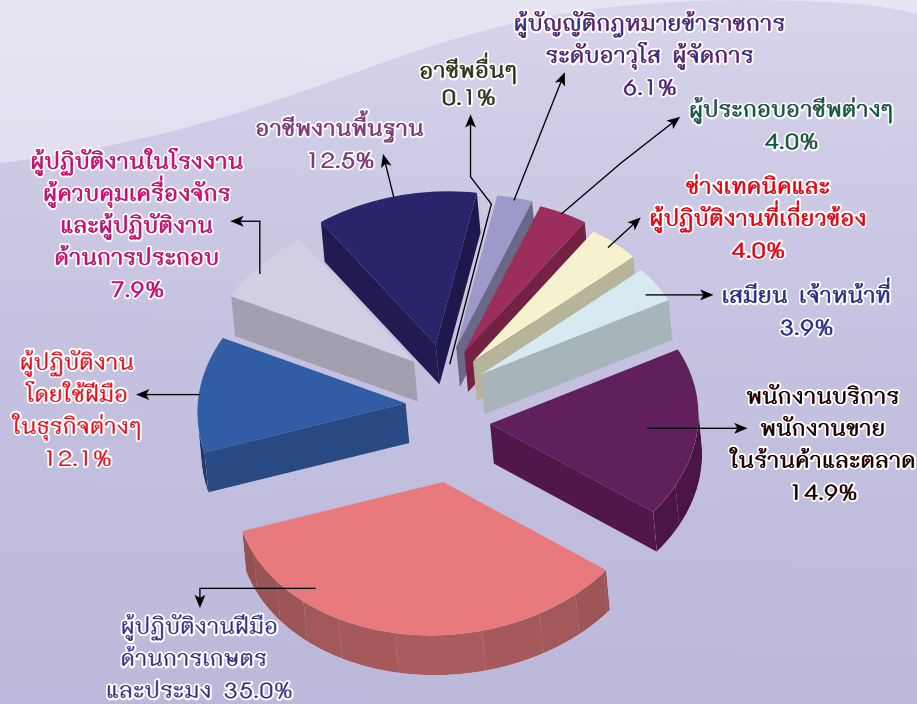

สำหรับอาชีพที่มีการจ้างงานในแต่ละหมวด ปรากฏว่า

(1) หมวดผู้บัญชาตติกฎหมาย ข้าราชการระดับอาวุโส ผู้จัดการ ประเภทอาชีพที่มีจำนวนผู้มีงานทำมากที่สุด 10 อันดับแรก คือ ผู้จัดการทั่วไปด้านการก่อสร้าง คิดเป็นร้อยละ 13.4 รองลงมาเป็นผู้จัดการทั่วไป ด้านการขายส่ง การขายปลีก คิดเป็นร้อยละ 12.7 ผู้นำตามประเพณีและหัวหน้าหมู่บ้าน คิดเป็นร้อยละ 10.6 ผู้บัญชาตติกฎหมาย คิดเป็นร้อยละ 10.1 และผู้จัดการทั่วไปด้านเกษตรกรรม การล่าสัตว์ การป่าไม้และการประมง คิดเป็นร้อยละ 9.9 ผู้จัดการทั่วไปด้านการผลิต คิดเป็นร้อยละ 9.0 ผู้จัดการฝ่ายผลิตและดำเนินงานด้านอื่น ๆ ซึ่งมีได้จัดประเภทไว้ในที่อื่น คิดเป็นร้อยละ 7.0 ผู้จัดการทั่วไปด้านภัตตาคารและโรงแรม คิดเป็นร้อยละ 4.0 ผู้จัดการฝ่ายขายและการตลาด คิดเป็นร้อยละ 4.0 ผู้จัดการทั่วไปด้านการบริการทางธุรกิจ คิดเป็นร้อยละ 3.3 และ ประเภทอาชีพอื่นๆ คิดเป็นร้อยละ 15.9 รายละเอียดปรากฏตามตารางที่ 1

**ตารางที่ 1**

จำนวนผู้ปฏิบัติงานในหมวดอาชีพผู้บัญญัติกฎหมาย ข้าราชการระดับอาวุโสและผู้จัดการ  
จำแนกตามประเภทอาชีพที่มีจำนวนผู้ปฏิบัติงานมากที่สุด 10 อันดับ : 2544 – 2552

หน่วย: คน

สาขาอาชีพย่อย	2544	2545	2546	2547	2548	2549	2550	2551	2552
<b>รวม</b>	<b>2,229,782</b>	<b>2,380,561</b>	<b>2,419,179</b>	<b>2,448,139</b>	<b>2,514,043</b>	<b>2,489,179</b>	<b>2,508,394</b>	<b>1,373,131</b>	<b>1,044,552</b>
ผู้จัดการทั่วไปด้านการก่อสร้าง	124,972	166,573	171,362	183,145	182,397	195,375	192,228	157,038	140,380
*ผู้จัดการทั่วไปด้านการขายส่งและการขายปลีก	715,418	794,519	792,107	816,927	791,250	815,410	796,048	294,702	132,383
ผู้นำตามประเพณีและหัวหน้าหมู่บ้าน	55,021	40,834	47,845	50,888	68,773	72,957	108,123	106,232	110,408
ผู้บัญญัติกฎหมาย	42,553	46,994	50,569	67,777	87,306	99,432	113,655	104,904	105,672
*ผู้จัดการทั่วไปด้านเกษตรกรรม การล่าสัตว์ การป่าไม้และการประมง	331,415	370,724	349,691	328,860	372,341	334,282	319,329	138,441	103,845
*ผู้จัดการทั่วไปด้านการผลิต	302,668	328,473	348,556	329,803	322,592	305,519	314,095	140,705	94,474
ผู้จัดการฝ่ายผลิตและดำเนินงานด้านอื่น ๆ ซึ่งมิได้จัดประเภทไว้ในที่อื่น	81,144	79,999	78,969	80,799	76,102	71,849	74,075	64,416	72,796
*ผู้จัดการทั่วไปด้านภัตตาคารและโรงแรม	237,220	251,587	249,116	248,114	269,172	260,897	252,050	95,059	42,169
ผู้จัดการฝ่ายขายและการตลาด	41,580	38,304	34,388	37,132	34,823	38,840	45,428	42,428	41,619
*ผู้จัดการทั่วไปด้านการบริการทางธุรกิจ	61,754	59,591	62,915	69,453	69,687	65,967	65,835	42,231	34,828
ประเภทอาชีพอื่น ๆ	236,037	202,963	233,661	235,241	239,602	228,653	227,529	186,977	165,979

หมายเหตุ : จำนวนผู้ปฏิบัติงานประเภทผู้จัดการ 5 กลุ่มตามเครื่องหมาย \* มีจำนวนลดลงมากผิดปกติ ตั้งแต่ปี 2551 เป็นต้นมา มีสาเหตุจากสำนักงานสถิติแห่งชาติ ได้เปลี่ยนแปลงนิยามในการจัดเก็บข้อมูลให้เหมาะสมกับสภาพข้อเท็จจริง

**แผนภูมิที่ 4** จำนวนผู้ปฏิบัติงานในหมวดอาชีพผู้บัญญัติกฎหมาย ข้าราชการระดับอาวุโสและผู้จัดการ  
จำแนกตามประเภทอาชีพที่มีจำนวนผู้ปฏิบัติงานมากที่สุด 10 อันดับ : 2544 – 2552

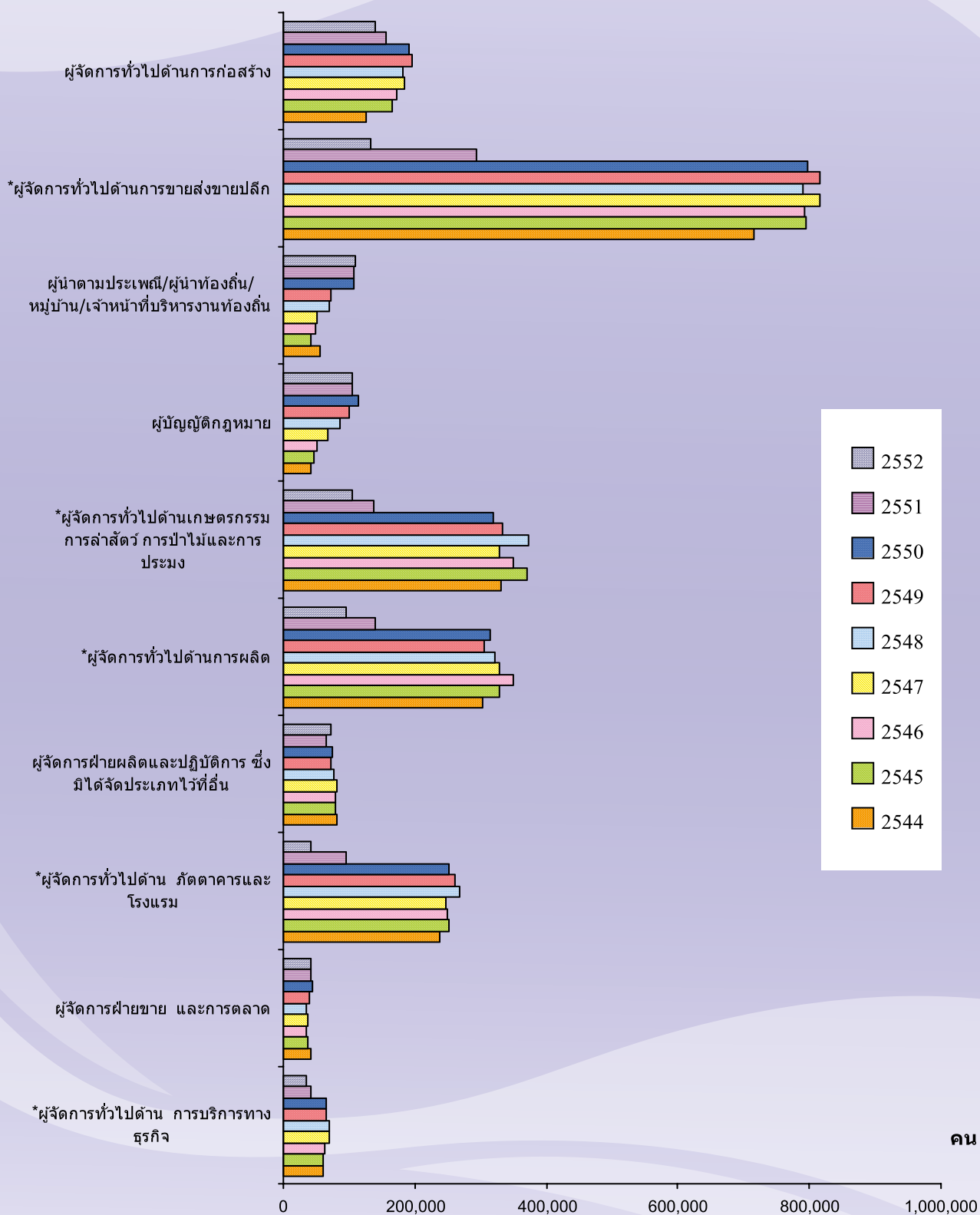

หมายเหตุ : จำนวนผู้ปฏิบัติงานประเภทผู้จัดการ 5 กลุ่มตามเครื่องหมาย \* มีจำนวนลดลงมากผิดปกติ ตั้งแต่ปี 2551 เป็นต้นมา  
มีสาเหตุจากสำนักงานสถิติแห่งชาติ ได้เปลี่ยนแปลงนิยามในการจัดเก็บข้อมูลให้เหมาะสมกับสภาพข้อเท็จจริง

(2) ผู้ประกอบวิชาชีพด้านต่าง ๆ ประเภทอาชีพที่มีจำนวนผู้ปฏิบัติงานท่ามากที่สุด 10 อันดับแรก คือ ผู้ประกอบวิชาชีพด้านการสอนระดับประถมศึกษา คิดเป็นร้อยละ 26.0 ผู้ประกอบวิชาชีพด้านการสอนระดับมัธยมศึกษา คิดเป็นร้อยละ 17.4 พยาบาลวิชาชีพและผดุงครรภ์ คิดเป็นร้อยละ 7.3 ผู้ประกอบวิชาชีพด้านงานบุคลากร และงานอาชีพ คิดเป็นร้อยละ 4.7 และผู้สอนในวิทยาลัย มหาวิทยาลัยและสถาบันอุดมศึกษา คิดเป็นร้อยละ 3.6 ผู้ประกอบวิชาชีพด้านการสอนระดับก่อนประถมศึกษา คิดเป็น ร้อยละ 3.3 นักบัญชี คิดเป็นร้อยละ 2.8 นักกฎหมาย คิดเป็นร้อยละ 2.4 ผู้ประกอบวิชาชีพเกี่ยวกับสุขภาพอนามัย (ยกเว้น การพยาบาล ซึ่งมีได้จัดประเภทไว้ในที่อื่น) คิดเป็นร้อยละ 2.3 ผู้ประกอบวิชาชีพด้านการสอนอื่น ๆ ที่มีได้จัดประเภทไว้ในที่อื่น คิดเป็นร้อยละ 2.0 และประเภทอาชีพอื่นๆ คิดเป็นร้อยละ 28.2

**ตารางที่ 2**

จำนวนผู้ปฏิบัติงานในหมวดอาชีพผู้ประกอบวิชาชีพด้านต่าง ๆ จำแนกตามประเภทอาชีพ ที่มีจำนวนผู้ปฏิบัติงานท่ามากที่สุด 10 อันดับ: 2544-2552

หน่วย: คน

สาขาอาชีพย่อย	2544	2545	2546	2547	2548	2549	2550	2551	2552
<b>รวม</b>	<b>1,262,308</b>	<b>1,174,284</b>	<b>1,215,208</b>	<b>1,315,955</b>	<b>1,410,511</b>	<b>1,450,683</b>	<b>1,417,311</b>	<b>1,493,330</b>	<b>1,519,308</b>
ผู้ประกอบวิชาชีพด้านการสอนระดับประถมศึกษา	320,095	316,144	329,311	349,095	365,963	389,240	377,966	380,432	394,380
ผู้ประกอบวิชาชีพด้านการสอนระดับมัธยมศึกษา	218,545	220,284	226,738	230,883	231,901	236,103	244,433	258,063	264,015
พยาบาลวิชาชีพและผดุงครรภ์	106,277	101,532	97,651	111,065	121,170	122,267	109,513	112,542	111,520
ผู้ประกอบวิชาชีพด้านงานบุคลากร และงานอาชีพ	45,463	37,089	49,430	50,169	55,659	68,535	66,112	72,044	71,379
ผู้สอนในวิทยาลัย มหาวิทยาลัยและสถาบันอุดมศึกษา	33,531	29,177	35,193	47,137	68,456	50,763	45,484	53,618	54,323
ผู้ประกอบวิชาชีพด้านการสอนระดับก่อนประถมศึกษา	67,199	46,906	43,259	62,161	40,203	44,667	44,309	50,865	50,266
นักบัญชี	47,315	32,735	37,870	43,351	40,754	47,514	35,903	35,895	41,785
นักกฎหมาย	61,065	39,287	39,404	36,534	34,106	37,825	34,360	37,296	36,317
ผู้ประกอบวิชาชีพเกี่ยวกับสุขภาพอนามัย (ยกเว้น การพยาบาล ซึ่งมีได้จัดประเภทไว้ในที่อื่น)	29,262	30,353	31,547	29,744	24,630	26,176	27,801	32,210	35,244
ผู้ประกอบวิชาชีพด้านการสอนอื่น ๆ ซึ่งมีได้จัดประเภทไว้ในที่อื่น	22,270	19,244	19,612	21,587	26,443	29,548	25,467	25,759	30,956
ประเภทอาชีพอื่น ๆ	311,288	301,534	305,194	334,233	401,226	398,047	405,964	434,606	429,124

**แผนภูมิที่ 3** จำนวนผู้ปฏิบัติงานในหมวดอาชีพผู้ประกอบวิชาชีพด้านต่าง ๆ จำแนกตามประเภทอาชีพ  
ที่มีจำนวนผู้ปฏิบัติงานมากที่สุด 10 อันดับ: 2544-2552

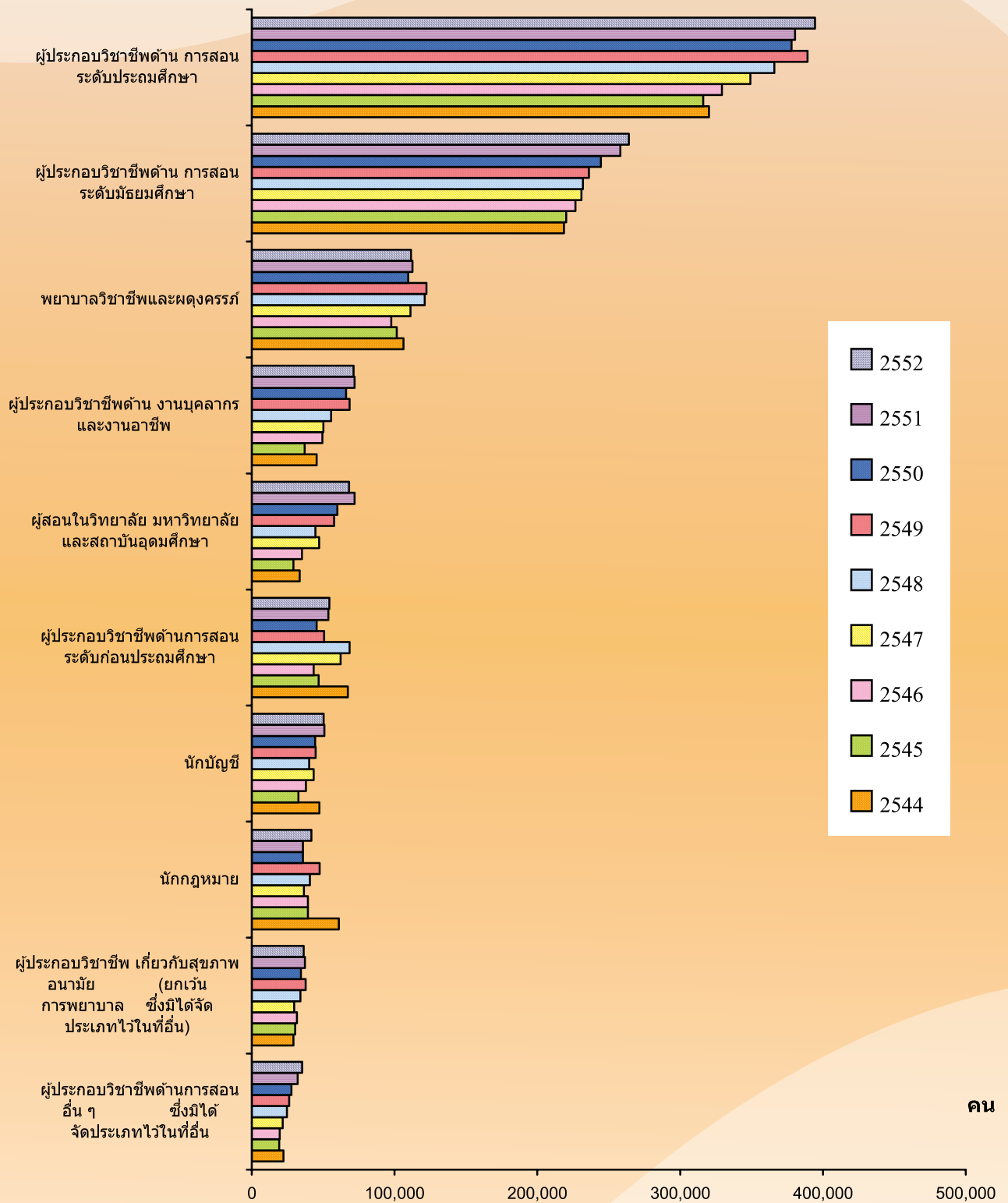

(3) ช่างเทคนิคและผู้ปฏิบัติงานที่เกี่ยวข้อง ประเภทอาชีพที่มีจำนวนผู้ปฏิบัติงานทำมากที่สุด 10 อันดับแรก คือ เจ้าหน้าที่บัญชี คิดเป็นร้อยละ 21.8 รองลงมาเป็นผู้ตรวจสอบด้านความปลอดภัย สุขภาพ และคุณภาพผลิตภัณฑ์ ร้อยละ 15.2 เจ้าหน้าที่สืบสวน สอบสวน (ตำรวจ) และนักสืบ ร้อยละ 6.6 ตัวแทนฝ่ายขายด้านเทคนิคและการค้า ร้อยละ 5.1 และช่างเทคนิควิศวกรรมโยธา ร้อยละ 4.8 นักกายภาพบำบัดและผู้ประกอบวิชาชีพอื่น ๆ ที่เกี่ยวข้อง คิดเป็นร้อยละ 3.9 ตัวแทนขายประกันภัย คิดเป็นร้อยละ 3.3 ผู้ปฏิบัติงานที่เกี่ยวข้องกับงานด้านการเงินและการขาย ที่มีได้จัดประเภทไว้ในที่อื่น คิดเป็นร้อยละ 3.1 เลขานุการฝ่ายบริหารและผู้ปฏิบัติงานที่เกี่ยวข้อง คิดเป็นร้อยละ 2.8 นักออกแบบตกแต่งภายในหรือมัณฑนากร และนักออกแบบเชิงพาณิชย์ คิดเป็นร้อยละ 2.4 และประเภทอาชีพอื่นๆ คิดเป็นร้อยละ 32.2

**ตารางที่ 3**

จำนวนผู้ปฏิบัติงานในหมวดอาชีพช่างเทคนิคและผู้ปฏิบัติงานที่เกี่ยวข้อง จำแนกตามประเภทอาชีพที่มีจำนวนผู้ปฏิบัติงานทำมากที่สุด 10 อันดับ : 2544-2552

หน่วย: คน

สาขาอาชีพย่อย	2544	2545	2546	2547	2548	2549	2550	2551	2552
<b>รวม</b>	<b>1,185,261</b>	<b>1,194,947</b>	<b>1,260,381</b>	<b>1,344,665</b>	<b>1,443,333</b>	<b>1,495,485</b>	<b>1,550,103</b>	<b>1,532,335</b>	<b>1,526,613</b>
เจ้าหน้าที่บัญชี	220,730	241,517	258,656	290,647	316,133	336,918	331,638	330,287	332,691
ผู้ตรวจสอบด้านความปลอดภัย สุขภาพ และคุณภาพผลิตภัณฑ์	183,452	156,759	191,195	205,401	227,866	238,684	240,960	226,880	231,906
เจ้าหน้าที่สืบสวน สอบสวน (ตำรวจ) และนักสืบ	72,598	84,439	92,250	85,498	89,958	98,578	105,900	104,073	100,571
ตัวแทนฝ่ายขายด้านเทคนิคและ การค้า	52,896	51,316	70,224	69,251	82,102	86,835	92,460	79,556	77,562
ช่างเทคนิควิศวกรรมโยธา	69,795	56,167	55,174	56,862	67,897	69,564	72,620	68,785	72,523
นักกายภาพบำบัดและผู้ประกอบ วิชาชีพอื่น ๆ ที่เกี่ยวข้อง	21,072	31,534	32,575	39,105	38,978	43,757	54,266	54,684	58,965
ตัวแทนขายประกันภัย	34,092	34,944	39,147	40,116	46,569	47,508	49,011	55,214	50,593
ผู้ปฏิบัติงานที่เกี่ยวข้องกับงานด้าน การเงินและการขาย ที่มีได้จัด ประเภทไว้ในที่อื่น	10,608	19,101	18,440	22,454	24,286	25,335	30,123	36,761	47,521
เลขานุการฝ่ายบริหารและ ผู้ปฏิบัติงานที่เกี่ยวข้อง	29,594	38,409	36,629	36,644	43,074	40,715	44,190	46,366	42,984
นักออกแบบตกแต่งภายในหรือ มัณฑนากร และนักออกแบบเชิง พาณิชย์	23,346	20,515	24,163	32,310	33,349	32,486	36,130	37,817	36,045
ประเภทอาชีพอื่น ๆ	467,080	460,248	441,929	466,379	460,325	466,831	471,680	489,062	491,577

**แผนภูมิที่ 6** จำนวนผู้ปฏิบัติงานในหมวดอาชีพช่างเทคนิคและผู้ปฏิบัติงานที่เกี่ยวข้อง จำแนกตาม  
ประเภทอาชีพที่มีจำนวนผู้ปฏิบัติงานมากที่สุด 10 อันดับ: 2544-2552

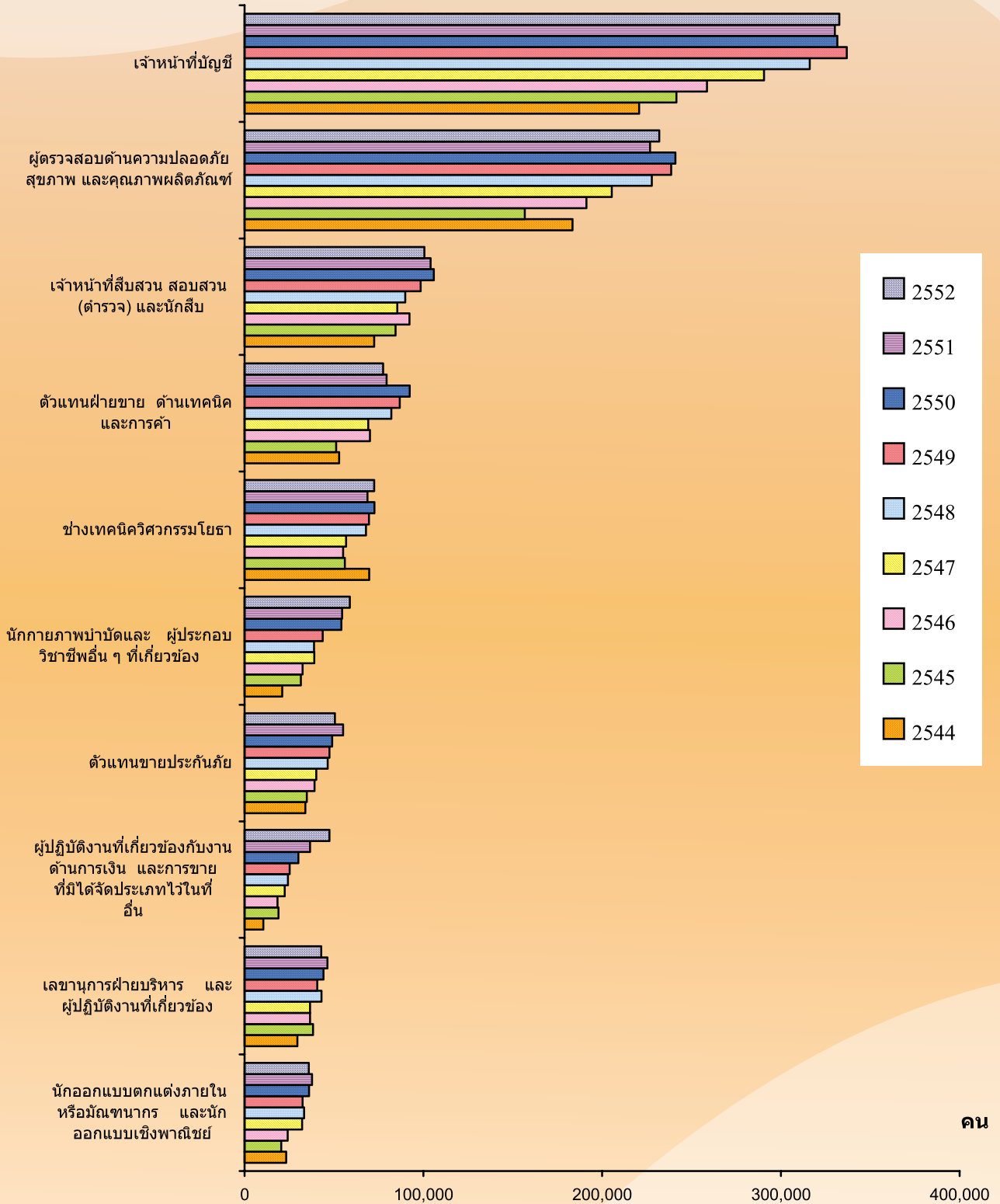

(4) **เสมียน เจ้าหน้าที่** ประเภทอาชีพที่มีจำนวนผู้ปฏิบัติงานทำมากที่สุด 10 อันดับแรก คือ เจ้าหน้าที่ห้องสมุด คิดเป็นร้อยละ 24.4 เจ้าหน้าที่คลังสินค้า คิดเป็นร้อยละ 14.2 เจ้าหน้าที่สถิติและการเงิน คิดเป็นร้อยละ 13.1 เจ้าหน้าที่ลงบัญชีและคำนวณ คิดเป็นร้อยละ 9.0 เสมียนสำนักงานอื่น ๆ คิดเป็นร้อยละ 6.3 เจ้าหน้าที่เก็บเงินและเจ้าหน้าที่ขายตั๋ว คิดเป็นร้อยละ 5.8 เจ้าหน้าที่บันทึกข้อมูล คิดเป็นร้อยละ 5.2 พนักงานต้อนรับและพนักงานบริการข้อมูลข่าวสาร คิดเป็นร้อยละ 4.1 พนักงานเร่งรัดหนี้สินและผู้ปฏิบัติงานที่เกี่ยวข้อง คิดเป็นร้อยละ 3.0 เจ้าหน้าที่วางแผนการผลิต คิดเป็นร้อยละ 2.8 และประเภทอาชีพอื่นๆ คิดเป็นร้อยละ 12.1

**ตารางที่ 4**

จำนวนผู้ปฏิบัติงานในหมวดอาชีพเสมียน เจ้าหน้าที่ จำแนกตามประเภทอาชีพที่มีจำนวนผู้ปฏิบัติงานทำมากที่สุด 10 อันดับ: 2544 – 2552

หน่วย: คน

สาขาอาชีพย่อย	2544	2545	2546	2547	2548	2549	2550	2551	2552
<b>รวม</b>	<b>1,100,998</b>	<b>1,126,204</b>	<b>1,174,116</b>	<b>1,212,267</b>	<b>1,285,628</b>	<b>1,288,593</b>	<b>1,339,798</b>	<b>1,380,889</b>	<b>1,470,537</b>
เจ้าหน้าที่ห้องสมุด	225,353	247,285	264,803	284,455	309,440	314,580	329,952	354,664	358,315
เจ้าหน้าที่คลังสินค้า	171,894	156,786	172,746	193,132	209,580	206,201	208,073	211,443	208,803
เจ้าหน้าที่สถิติและการเงิน	152,321	155,530	151,265	139,574	160,826	164,625	170,632	182,735	193,370
เจ้าหน้าที่ลงบัญชีและคำนวณ	102,030	115,610	113,657	118,862	119,776	127,890	126,207	120,578	132,532
เสมียนสำนักงานอื่น ๆ	73,318	64,035	65,388	81,028	83,639	74,447	81,137	89,171	93,066
เจ้าหน้าที่เก็บเงินและเจ้าหน้าที่ขายตั๋ว	68,321	59,790	75,591	68,115	64,191	63,124	76,987	73,050	84,758
เจ้าหน้าที่บันทึกข้อมูล	45,355	51,094	61,673	58,034	68,847	72,399	74,921	61,416	76,800
พนักงานต้อนรับและพนักงานบริการข้อมูลข่าวสาร	43,829	46,402	46,684	53,539	49,862	54,664	51,969	55,787	60,513
พนักงานเร่งรัดหนี้สินและผู้ปฏิบัติงานที่เกี่ยวข้อง	38,698	37,371	38,838	39,112	39,160	28,174	34,535	37,321	43,809
เจ้าหน้าที่วางแผนการผลิต	22,335	32,792	30,569	34,369	37,620	37,964	30,369	35,138	40,782
ประเภทอาชีพอื่น ๆ	157,544	159,509	152,902	142,047	142,687	144,525	155,016	159,586	177,789

**แผนภูมิที่ 7** จำนวนผู้ปฏิบัติงานในหมวดอาชีพเสมียน เจ้าหน้าที่ จำแนกตามประเภทอาชีพที่มีจำนวนผู้ปฏิบัติงานมากที่สุด 10 อันดับ: 2544 – 2552

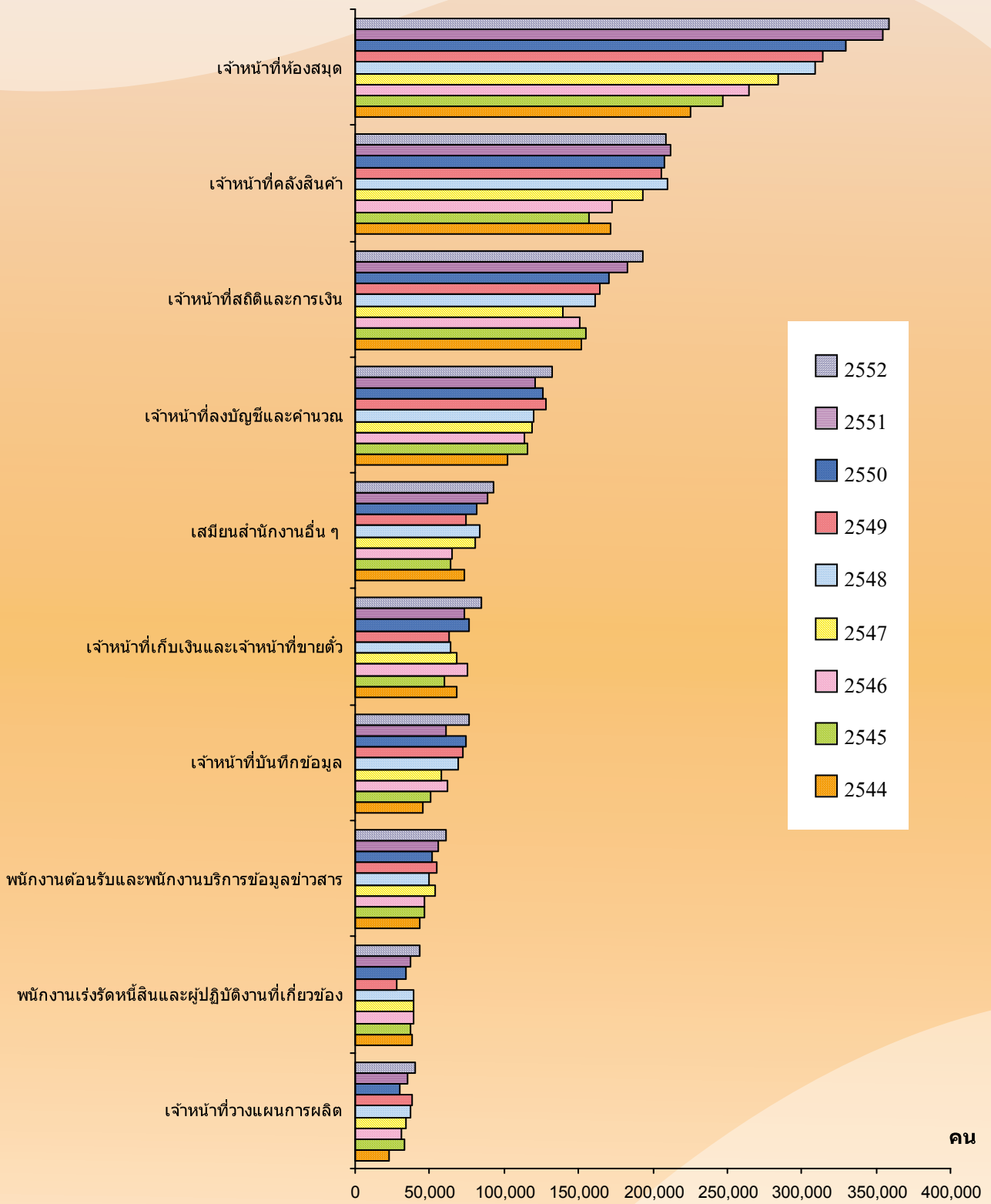

(5) พนักงานบริการ พนักงานขายในร้านค้าและตลาด ประเภทอาชีพที่มีจำนวนผู้มีงานทำมากที่สุด 10 อันดับแรก คือ พนักงานขายของหน้าร้านและพนักงานสาธิตสินค้า คิดเป็นร้อยละ 55.9 รองลงมาเป็นผู้ขายสินค้าตามแผงร้านค้าและในตลาด คิดเป็นร้อยละ 26.2 ช่างตัดแต่งผม ช่างเสริมสวยและผู้ปฏิบัติงานที่เกี่ยวข้อง คิดเป็นร้อยละ 3.9 พนักงานเสิร์ฟและพนักงานผสมเครื่องดื่ม คิดเป็นร้อยละ 2.6 พ่อครัว ผู้ปรุงอาหาร คิดเป็นร้อยละ 2.4 ผู้ให้บริการด้านการป้องกันภัย ที่มีได้จัดประเภทไว้ในที่อื่น คิดเป็นร้อยละ 2.1 พนักงานดูแลเด็ก คิดเป็นร้อยละ 2.1 ผู้ให้บริการส่วนบุคคลในหน่วยงานต่างๆ (พนักงานดูแลผู้ป่วย ประจำโรงพยาบาล คลินิก) คิดเป็นร้อยละ 1.7 เจ้าหน้าที่ตำรวจ คิดเป็นร้อยละ 0.8 พนักงานดับเพลิง คิดเป็นร้อยละ 0.5 และประเภทอาชีพอื่นๆ คิดเป็นร้อยละ 1.7

**ตารางที่ 5**

จำนวนผู้มีงานทำในหมวดอาชีพพนักงานบริการ พนักงานขายในร้านค้าและตลาด  
จำแนกตามประเภทอาชีพที่มีการจ้างงานมากที่สุด 10 อันดับ: 2544-2552

หน่วย: คน

สาขาอาชีพย่อย	2544	2545	2546	2547	2548	2549	2550	2551	2552
รวม	4,172,554	4,346,993	4,560,582	4,914,290	5,033,784	5,023,329	5,200,104	6,061,166	6,677,822
พนักงานขายของหน้าร้านและ พนักงานสาธิตสินค้า	2,086,480	2,237,673	2,308,572	2,458,305	2,489,767	2,493,959	2,527,738	3,348,853	3,731,870
ผู้ขายสินค้าตามแผงร้านค้าและใน ตลาด	1,172,583	1,251,439	1,323,911	1,461,084	1,509,982	1,511,716	1,577,648	1,575,217	1,750,548
ช่างตัดแต่งผม ช่างเสริมสวยและ ผู้ปฏิบัติงานที่เกี่ยวข้อง	158,984	166,372	183,845	190,845	200,311	212,381	215,142	244,474	260,356
พนักงานเสิร์ฟและพนักงานผสม เครื่องดื่ม	161,286	166,403	180,387	197,270	196,538	159,895	178,832	160,512	175,662
พ่อครัว, ผู้ปรุงอาหาร	122,269	124,259	130,062	146,449	144,311	130,265	137,396	150,590	159,157
ผู้ให้บริการด้านการป้องกันภัยที่ มิได้จัดประเภทไว้ในที่อื่น	102,782	83,485	94,308	97,090	105,242	113,947	129,427	136,851	141,182
พนักงานดูแลเด็ก	90,842	77,318	91,222	94,783	108,567	111,936	116,987	130,979	139,481
ผู้ให้บริการส่วนบุคคลใน หน่วยงานต่างๆ (พนักงานดูแล ผู้ป่วย ประจำโรงพยาบาล, คลินิก)	60,902	67,347	70,015	71,643	77,798	78,092	97,114	99,590	111,941
เจ้าหน้าที่ตำรวจ	82,354	74,850	67,164	77,130	70,531	78,639	72,043	64,591	56,314
พนักงานดับเพลิง	39,590	11,510	12,136	13,311	16,960	22,318	31,945	32,196	36,684
ประเภทอาชีพอื่น ๆ	94,481	86,337	98,960	106,380	113,777	110,181	115,832	117,313	114,627



ผู้ปฏิบัติงานฝีมือด้านการเกษตรและประมง ประเภทอาชีพที่มีจำนวนผู้ปฏิบัติงานมากที่สุด 10 อันดับแรก คือ ผู้เพาะปลูกพืชไร่ พืชผลและพืชผัก คิดเป็นร้อยละ 41.4 ผู้เพาะปลูกไม้ยืนต้นและไม้พุ่ม คิดเป็นร้อยละ 20.0 ผู้ทำงานด้านการเกษตรและการประมงในเชิงเศรษฐกิจแบบยังชีพ คิดเป็นร้อยละ 16.7 ผู้ผลิตผลิตภัณฑ์นมและเลี้ยงสัตว์ คิดเป็นร้อยละ 11.3 ผู้เพาะปลูกพืชสวนและพืชในเรือนเพาะชำ คิดเป็นร้อยละ 2.1 ผู้ทำงานด้านการประมงชายฝั่งทะเล/น้ำจืด คิดเป็นร้อยละ 1.9 ผู้ทำงานด้านการเพาะเลี้ยงสัตว์น้ำ คิดเป็นร้อยละ 1.0 ผู้ทำงานด้านป่าไม้และการทำไม้ คิดเป็นร้อยละ 0.6 ผู้เลี้ยงสัตว์ปีก ผู้ผลิตสัตว์ปีกชนิดต่างๆ คิดเป็นร้อยละ 0.6 ผู้ผลิตพืชผลทางการเกษตรและการเลี้ยงสัตว์เชิงพาณิชย์ คิดเป็นร้อยละ 0.5 และประเภทอาชีพอื่นๆ คิดเป็นร้อยละ 1.0

**ตารางที่ 6**

จำนวนผู้ปฏิบัติงานในหมวดอาชีพผู้ปฏิบัติงานฝีมือด้านการเกษตรและประมง จำแนกตามประเภทอาชีพที่มีการจ้างงานมากที่สุด 10 อันดับ: 2544 – 2552

หน่วย: คน

สาขาอาชีพย่อย	2544	2545	2546	2547	2548	2549	2550	2551	2552
รวม	11,885,604	12,429,636	12,163,210	11,855,992	11,844,335	12,496,405	12,699,524	13,179,336	13,210,428
ผู้เพาะปลูกพืชไร่ พืชผลและพืชผัก	5,245,905	5,401,176	4,900,189	4,792,465	4,579,567	4,814,413	4,953,724	5,466,978	5,828,324
ผู้เพาะปลูกไม้ยืนต้นและไม้พุ่ม	2,224,913	2,253,788	2,291,332	2,338,619	2,323,775	2,510,191	2,595,022	2,709,423	2,645,930
ผู้ทำงานด้านการเกษตรและการประมงในเชิงเศรษฐกิจแบบยังชีพ	2,792,016	2,779,883	2,621,563	2,264,387	2,096,028	2,119,397	2,182,314	2,290,604	2,199,597
ผู้ผลิตผลิตภัณฑ์นมและเลี้ยงสัตว์	765,584	1,036,872	1,393,502	1,604,676	1,939,635	2,136,883	2,031,334	1,744,714	1,493,807
ผู้เพาะปลูกพืชสวนและพืชในเรือนเพาะชำ	190,303	208,070	249,011	229,799	241,940	247,170	249,806	261,512	277,217
ผู้ทำงานด้านการประมงชายฝั่งทะเล/น้ำจืด	205,744	209,940	204,283	217,086	238,939	241,842	226,740	217,687	256,147
ผู้ทำงานด้านการเพาะเลี้ยงสัตว์น้ำ	167,276	161,015	144,707	110,189	117,474	118,211	138,014	130,713	136,315
ผู้ทำงานด้านป่าไม้และการทำไม้	45,385	54,425	63,103	75,339	81,833	76,219	67,937	72,593	85,346
ผู้เลี้ยงสัตว์ปีก, ผู้ผลิตสัตว์ปีกชนิดต่างๆ	117,689	168,970	138,192	73,073	57,633	68,028	64,590	74,689	84,171
ผู้ผลิตพืชผลทางการเกษตรและการเลี้ยงสัตว์เชิงพาณิชย์	5,035	13,140	6,915	3,363	13,717	27,124	76,488	91,300	65,712
ประเภทอาชีพอื่นๆ	125,754	142,357	150,413	146,996	153,794	136,927	113,555	119,123	137,862

**แผนภูมิที่ 9** จำนวนผู้ปฏิบัติงานในหมวดอาชีพผู้ปฏิบัติงานฝีมือด้านการเกษตรและประมง จำแนกตาม  
ประเภทอาชีพที่มีการจ้างงานมากที่สุด 10 อันดับ: 2544 – 2552

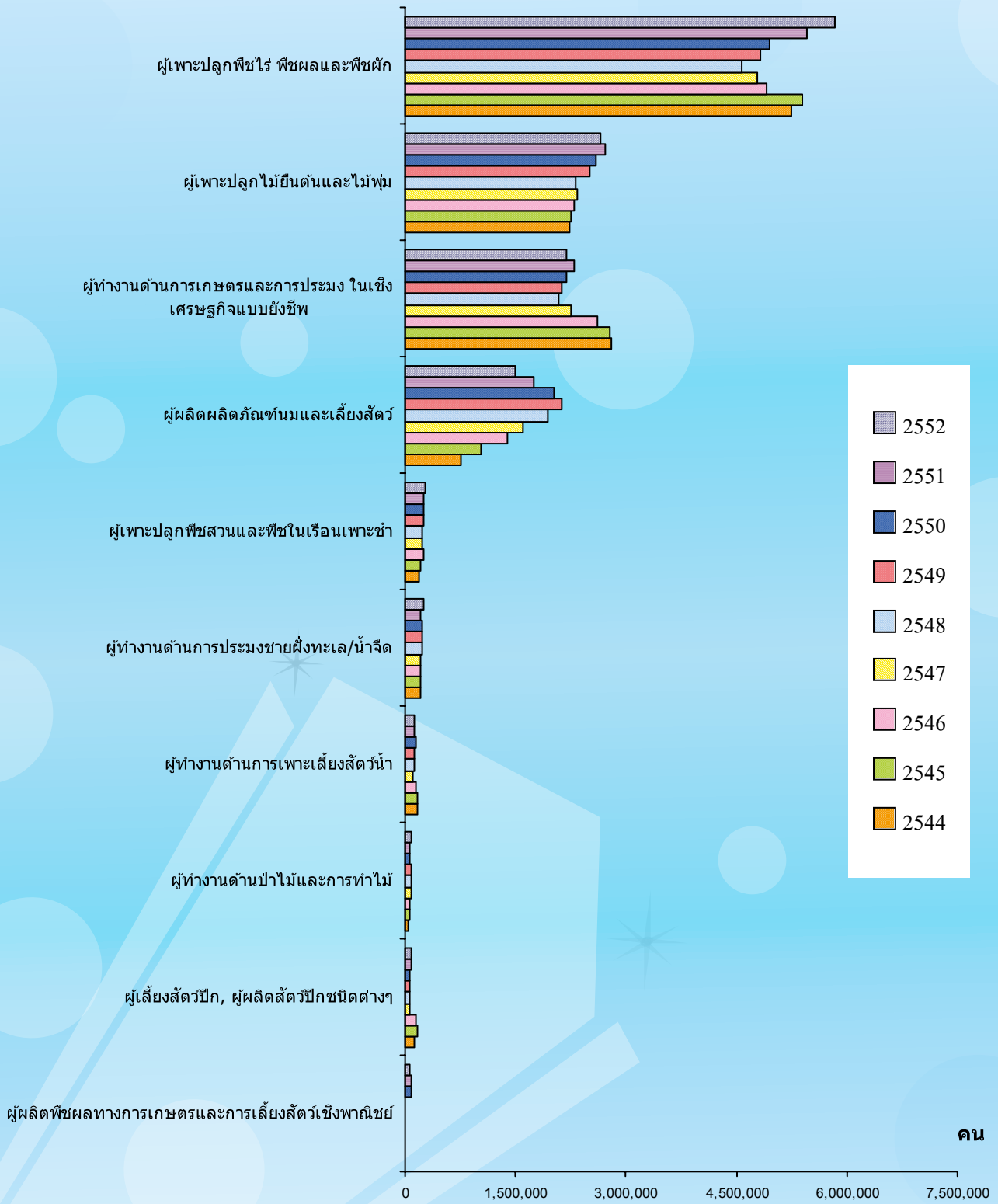

คน

(7) ผู้ปฏิบัติงานโดยใช้ฝีมือในธุรกิจต่างๆ ประเภทอาชีพที่มีจำนวนผู้ปฏิบัติงานทำมากที่สุด 10 อันดับแรก คือ ช่างปูนคอนกรีตและผู้ปฏิบัติงานที่เกี่ยวข้อง คิดเป็นร้อยละ 14.3 ช่างเครื่องและช่างปรับแต่งเครื่องยานยนต์ คิดเป็นร้อยละ 9.0 ช่างเย็บ ช่างปัก และผู้ปฏิบัติงานที่เกี่ยวข้อง คิดเป็นร้อยละ 8.3 ช่างไม้ปลูกสร้างและช่างไม้อื่นๆ ร้อยละ 7.6 ช่างจักสาน ช่างทำแปรงและผู้ปฏิบัติงานที่เกี่ยวข้องกัน คิดเป็นร้อยละ 5.1 ผู้ฆ่าฆ่าและสัตว์เนื้อสัตว์และผู้ปฏิบัติงานที่เกี่ยวข้อง คิดเป็นร้อยละ 4.3 ช่างเครื่องและช่างปรับแต่งอุปกรณ์ไฟฟ้ากำลัง คิดเป็นร้อยละ 4.3 ช่างตัดเย็บเครื่องแต่งกายและช่างทำหมวก (ยกเว้นขนสัตว์) คิดเป็นร้อยละ 3.6 ช่างทอ ช่างถัก และผู้ปฏิบัติงานที่เกี่ยวข้อง คิดเป็นร้อยละ 3.4 ช่างเครื่องและปรับแต่งเครื่องจักรกลทางการเกษตรหรืออุตสาหกรรม คิดเป็นร้อยละ 3.3 และประเภทอาชีพอื่นๆ คิดเป็นร้อยละ 36.7

**ตารางที่ 7**

จำนวนผู้ปฏิบัติงานในหมวดอาชีพผู้ปฏิบัติงานโดยใช้ฝีมือในธุรกิจต่างๆ จำแนกตามประเภทอาชีพที่มีการจ้างงานมากที่สุด 10 อันดับ: 2544 – 2552

หน่วย คน

สาขาอาชีพย่อย	2544	2545	2546	2547	2548	2549	2550	2551	2552
รวม	3,676,381	3,826,264	4,022,775	4,156,283	4,182,626	4,033,248	4,047,922	4,392,935	4,570,601
ช่างปูนคอนกรีตและผู้ปฏิบัติงานที่เกี่ยวข้อง	401,852	430,657	458,237	506,062	550,706	549,485	545,921	589,986	653,970
ช่างเครื่องและช่างปรับแต่งเครื่องยานยนต์	306,570	303,968	328,733	348,954	358,008	330,116	340,626	405,127	409,505
ช่างเย็บ ช่างปัก และผู้ปฏิบัติงานที่เกี่ยวข้อง	317,345	350,031	343,896	353,499	381,401	356,059	368,994	385,607	381,581
ช่างไม้ปลูกสร้างและช่างไม้อื่นๆ	340,134	368,044	352,632	389,133	370,753	362,582	349,352	355,469	349,175
ช่างจักสาน ช่างทำแปรงและผู้ปฏิบัติงานที่เกี่ยวข้องกัน	180,571	166,283	157,648	169,737	172,149	164,331	172,106	207,952	234,648
ผู้ฆ่าฆ่าและสัตว์เนื้อสัตว์และผู้ปฏิบัติงานที่เกี่ยวข้อง	145,638	156,864	169,892	183,712	186,711	174,870	176,610	197,603	197,386
ช่างเครื่องและช่างปรับแต่งอุปกรณ์ไฟฟ้ากำลัง	130,940	142,665	148,205	160,504	169,003	172,738	170,840	182,886	194,864
ช่างตัดเย็บเครื่องแต่งกายและช่างทำหมวก (ยกเว้นขนสัตว์)	207,269	191,425	192,601	165,472	147,219	152,857	138,058	165,736	163,391
ช่างทอ ช่างถัก และผู้ปฏิบัติงานที่เกี่ยวข้อง	175,912	199,492	210,373	207,520	209,632	168,754	142,690	146,668	157,085
ช่างเครื่องและปรับแต่งเครื่องจักรกลทางการเกษตรหรืออุตสาหกรรม	113,145	114,225	120,040	133,184	127,150	138,887	147,736	153,840	152,561
ประเภทอาชีพอื่น ๆ	1,357,007	1,402,611	1,540,520	1,538,507	1,509,894	1,462,569	1,494,989	1,602,061	1,676,435

**แผนภูมิที่ 10** จำนวนผู้มีงานทำในหมวดอาชีพผู้ปฏิบัติงานโดยใช้ฝีมือในธุรกิจต่างๆ จำแนกตามประเภทอาชีพที่มีการจ้างงานมากที่สุด 10 อันดับ: 2544 – 2552

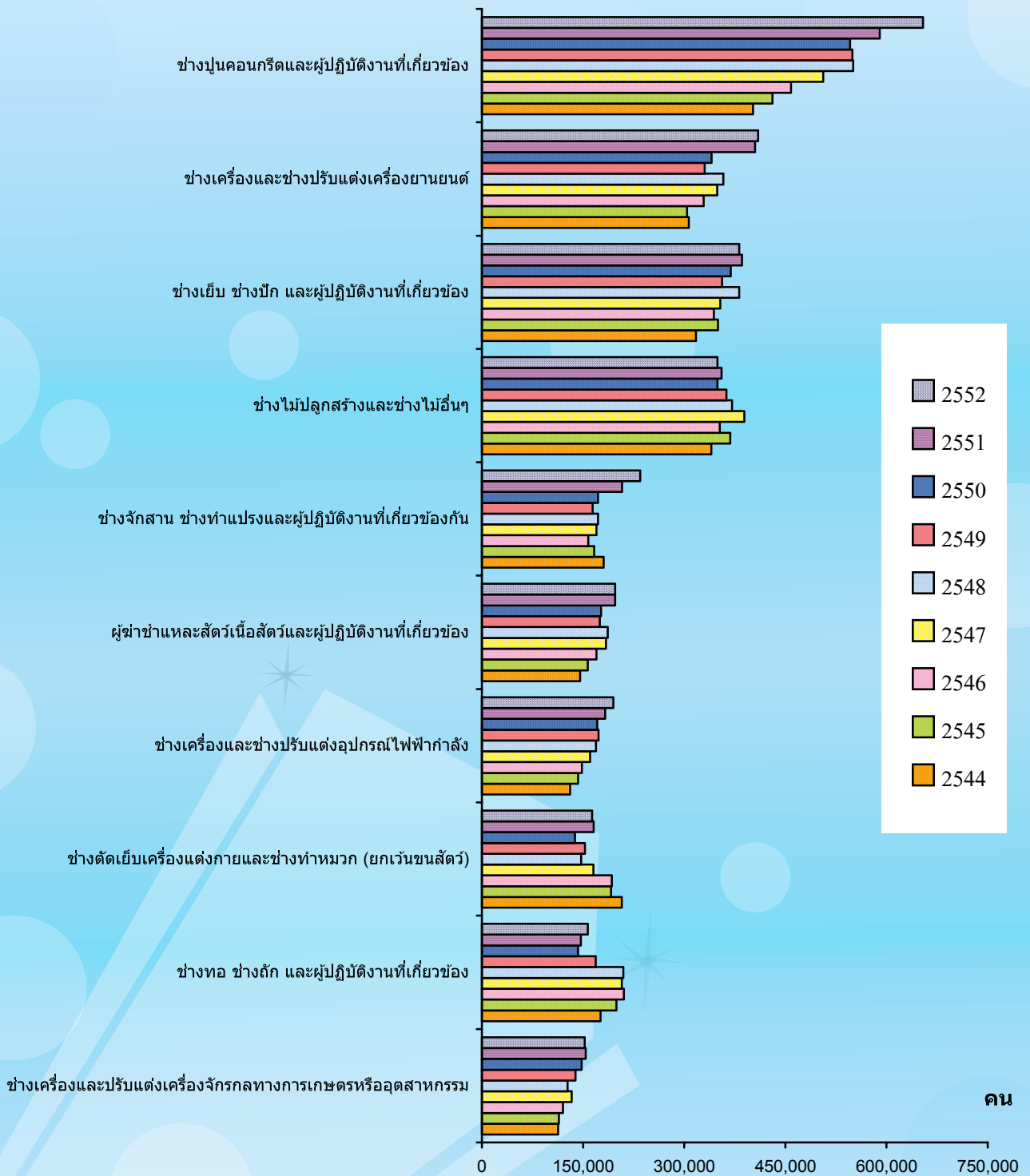

(8) ผู้ปฏิบัติงานในโรงงาน ผู้ควบคุมเครื่องจักร และผู้ปฏิบัติงานด้านการประกอบ ประเภทอาชีพที่มีจำนวนผู้ปฏิบัติงานมากที่สุด 10 อันดับแรก คือ ผู้ขับรถยนต์ รถรับจ้าง รถยนต์บรรทุก และรถตู้ คิดเป็นร้อยละ 22.2 ผู้ขับรถยนต์บรรทุกขนาดใหญ่ คิดเป็นร้อยละ 9.4 ผู้ขับรถจักรยานยนต์และผู้ขับสามล้อเครื่อง คิดเป็นร้อยละ 9.1 ผู้ควบคุมเครื่องจักรและอุปกรณ์แปรรูปโลหะต่างๆ คิดเป็นร้อยละ 6.6 ผู้ควบคุมเครื่องเย็บ เครื่องปัก ช่างเย็บ ช่างปักด้วยเครื่องจักร คิดเป็นร้อยละ 5.8 ผู้ประกอบอุปกรณ์อิเล็กทรอนิกส์ คิดเป็นร้อยละ 4.6 ผู้ควบคุมเครื่องจักรกลทางการเกษตร และการป่าไม้ คิดเป็นร้อยละ 3.8 ผู้ควบคุมเครื่องมือ เมล็ดธัญพืชและเครื่องเทศ คิดเป็นร้อยละ 3.0 ผู้ประกอบอุปกรณ์ไฟฟ้า คิดเป็นร้อยละ 2.8 พนักงานขับรถยนต์โดยสารประจำทางและรถราง คิดเป็นร้อยละ 2.5 และประเภทอาชีพอื่นๆ คิดเป็นร้อยละ 30.4

**ตารางที่ 8**

จำนวนผู้ปฏิบัติงานในหมวดอาชีพผู้ปฏิบัติงานในโรงงาน ผู้ควบคุมเครื่องจักร และผู้ปฏิบัติงานด้านการประกอบ จำแนกตามประเภทอาชีพที่มีการจ้างงานมากที่สุด 10 อันดับ: 2544 – 2552

หน่วย: คน

สาขาอาชีพย่อย	2544	2545	2546	2547	2548	2549	2550	2551	2552
รวม	2,560,032	2,584,856	2,680,922	2,940,565	2,972,401	2,969,160	3,053,598	3,024,621	2,972,380
ผู้ขับรถยนต์ รถรับจ้าง รถยนต์บรรทุกและรถตู้	507,314	519,564	555,019	583,027	595,757	570,867	608,788	630,161	660,875
ผู้ขับรถยนต์บรรทุกขนาดใหญ่	189,020	196,145	217,322	243,102	244,655	247,347	238,635	269,146	280,689
ผู้ขับรถจักรยานยนต์และผู้ขับสามล้อเครื่อง	261,459	280,164	282,698	287,312	286,759	273,498	260,165	251,129	271,000
ผู้ควบคุมเครื่องจักรและอุปกรณ์แปรรูปโลหะต่างๆ	55,473	76,470	81,505	87,427	95,728	108,179	146,067	207,415	195,090
ผู้ควบคุมเครื่องเย็บ เครื่องปัก; ช่างเย็บ ช่างปักด้วยเครื่องจักร	167,717	160,612	158,108	188,533	185,392	203,529	190,318	203,654	172,805
ผู้ประกอบอุปกรณ์อิเล็กทรอนิกส์	161,432	175,434	185,630	228,984	231,903	251,027	248,048	171,296	136,877
ผู้ควบคุมเครื่องจักรกลทางการเกษตร และการป่าไม้	64,026	62,194	70,234	91,828	89,875	86,681	82,503	90,624	111,479
ผู้ควบคุมเครื่องมือ เมล็ดธัญพืชและเครื่องเทศ	75,053	71,303	66,613	66,283	66,781	66,791	75,464	74,717	90,096
ผู้ประกอบอุปกรณ์ไฟฟ้า	61,481	61,383	71,600	86,088	88,266	82,549	88,525	80,544	78,341
พนักงานขับรถยนต์โดยสารประจำทางและรถราง	100,659	86,780	77,513	84,544	74,270	68,078	64,417	72,877	72,904
ประเภทอาชีพอื่น ๆ	916,399	894,809	914,682	993,438	1,013,015	1,010,614	1,050,668	973,058	902,224

**แผนภูมิที่ 11** จำนวนผู้ปฏิบัติงานในหมวดอาชีพผู้ปฏิบัติงานในโรงงาน ผู้ควบคุมเครื่องจักร และผู้ปฏิบัติงานด้านการประกอบ จำแนกตามประเภทอาชีพที่มีการจ้างงานมากที่สุด 10 อันดับ: 2544 – 2552

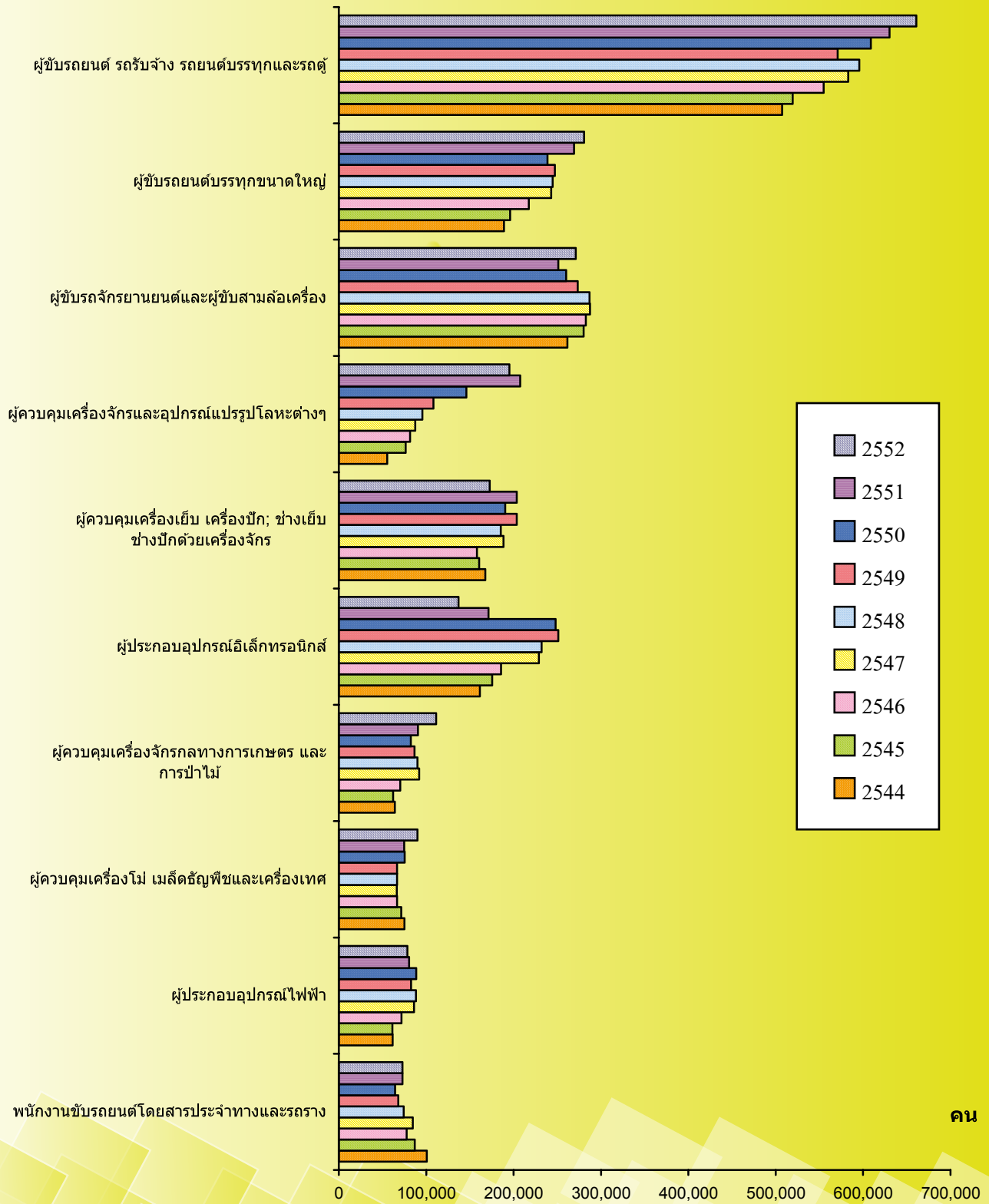

(9) อาชีพงานพื้นฐาน ประเภทอาชีพที่มีจำนวนผู้มีงานทำมากที่สุด 10 อันดับแรก คือ ผู้ใช้แรงงานในฟาร์ม, แรงงานในสวน ไร่ นา คิดเป็นร้อยละ 27.3 รองลงมาเป็นแรงงานด้านก่อสร้าง อาคารและสิ่งปลูกสร้าง คิดเป็นร้อยละ 11.5 ผู้จำหน่ายอาหารตามข้างถนน คิดเป็นร้อยละ 10.4 พนักงานทำความสะอาดสำนักงาน โรงแรมและสถานที่ทำการอื่นๆ คิดเป็นร้อยละ 8.7 แรงงานบรรจุผลิตภัณฑ์และแรงงานด้านการผลิต คิดเป็นร้อยละ 6.9 ผู้จำหน่ายสินค้าที่ไม่ใช่อาหารตามข้างถนน คิดเป็นร้อยละ 6.5 พนักงานกวาดถนนและผู้ใช้แรงงานอื่นๆ คิดเป็นร้อยละ 6.5 ผู้ช่วยงานบ้านและผู้ทำความสะอาดบ้าน คิดเป็นร้อยละ 3.7 พนักงานเฝ้าประตู ยามรักษาการณ์และพนักงานที่เกี่ยวข้อง คิดเป็นร้อยละ 3.4 ผู้ขนส่งสินค้าต่างๆ คิดเป็นร้อยละ 3.2 และประเภทอาชีพอื่นๆ คิดเป็นร้อยละ 11.9

**ตารางที่ 9** จำนวนผู้มีงานทำในหมวดอาชีพงานพื้นฐาน จำแนกตามประเภทอาชีพที่มีการจ้างงานมากที่สุด 10 อันดับ: 2544 – 2552

หน่วย: คน

สาขาอาชีพย่อย	2544	2545	2546	2547	2548	2549	2550	2551	2552
รวม	4,023,752	3,977,347	4,322,703	4,500,239	4,526,320	4,386,243	4,376,174	4,545,202	4,703,230
ผู้ใช้แรงงานในฟาร์ม, แรงงานในสวน ไร่ นา	1,275,724	1,141,837	1,253,020	1,301,659	1,269,734	1,214,082	1,168,730	1,280,279	1,282,161
แรงงานด้านก่อสร้างอาคารและสิ่งปลูกสร้าง	328,620	391,275	443,224	511,223	507,223	529,195	546,240	531,609	538,571
ผู้จำหน่ายอาหารตามข้างถนน	456,318	462,499	481,761	452,528	465,178	419,961	434,096	429,362	487,313
พนักงานทำความสะอาดสำนักงาน โรงแรมและสถานที่ทำการอื่นๆ	251,375	272,134	308,357	300,570	329,589	355,336	366,447	388,585	409,476
แรงงานบรรจุผลิตภัณฑ์และแรงงานด้านการผลิต	277,714	293,552	315,243	318,570	359,582	328,765	333,275	315,717	323,288
ผู้จำหน่ายสินค้าที่ไม่ใช่อาหารตามข้างถนน	218,637	232,847	267,874	297,950	294,696	265,536	268,569	302,142	307,815
พนักงานกวาดถนนและผู้ใช้แรงงานอื่นๆ	199,194	210,673	235,580	264,413	281,409	289,190	266,873	283,740	304,223
ผู้ช่วยงานบ้านและผู้ทำความสะอาดบ้าน	190,168	184,799	200,349	182,664	182,898	162,684	170,477	156,133	173,771
พนักงานเฝ้าประตู ยามรักษาการณ์และพนักงานที่เกี่ยวข้อง	111,662	103,449	111,859	118,544	125,709	134,631	135,936	145,845	161,850
ผู้ขนส่งสินค้าต่างๆ	177,556	164,611	169,998	205,004	161,513	151,245	147,644	142,647	152,766
ประเภทอาชีพอื่นๆ	536,786	519,671	535,440	547,115	548,789	535,618	537,887	569,143	561,996

**แผนภูมิที่ 12** จำนวนผู้ปฏิบัติงานในหมวดอาชีพงานพื้นฐาน จำแนกตามประเภทอาชีพที่มีการจ้างงาน มาก ที่สุด 10 อันดับ: 2544 – 2552

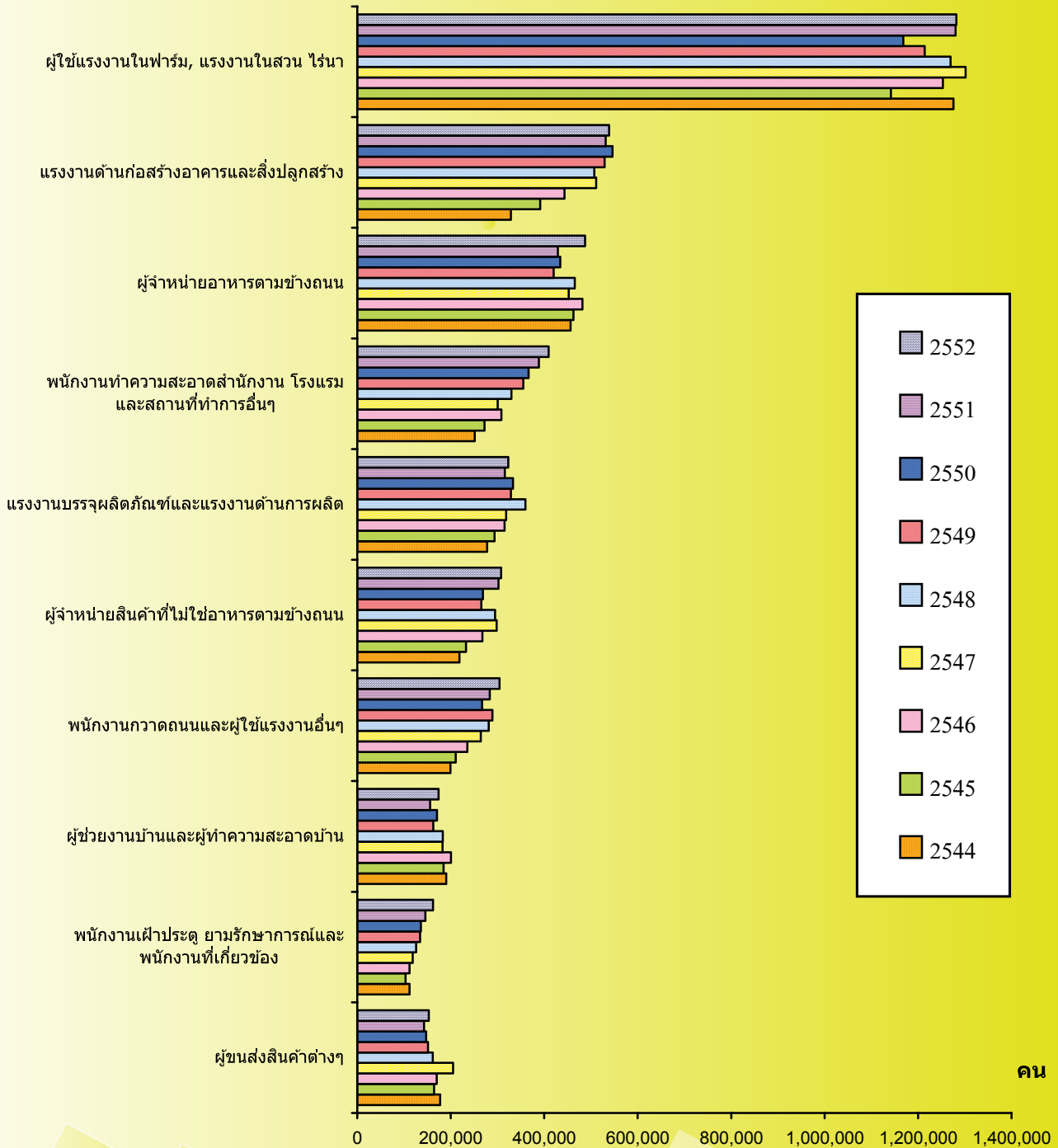

4) จำนวนผู้มีงานทำในแต่ละประเภทอาชีพและรายได้เฉลี่ยต่อเดือนในปี 2552

ผลการศึกษาพบว่า ในปี 2552 ประเภทอาชีพที่มีผู้มีงานทำตั้งแต่ 1,000,000 คนขึ้นไป มี 7 ประเภทอาชีพ ประกอบด้วย ผู้ปลูกพืชไร่ และพืชผัก จำนวน 5,828,324 คน พนักงานขายสินค้า และสาขิตสินค้า 3,731,870 คน ผู้ปลูกไม้ยืนต้นและไม้ผล จำนวน 2,645,930 คน ผู้ทำเกษตรและประมง ในเชิงเศรษฐกิจแบบยังชีพ จำนวน 2,199,597 คน ผู้ขายสินค้าในตลาดและแผงลอย จำนวน 1,750,548 คน ผู้ผลิตผลิตภัณฑ์นมและเลี้ยงสัตว์ จำนวน 1,493,807 คน ผู้ใช้แรงงานในฟาร์ม, แรงงานในสวน ไร่ นา จำนวน 1,282,161 คน ในจำนวนทั้งหมดนี้กลุ่มที่มีรายได้เฉลี่ยต่อเดือนน้อยที่สุด คือ ผู้ทำเกษตรและประมงในเชิงเศรษฐกิจแบบยังชีพ ซึ่งมีรายได้เฉลี่ยเพียงเดือนละ 2,626 บาทเท่านั้น รายละเอียดของผล การศึกษาปรากฏ ดังนี้

**แผนภูมิที่ 13 จำนวนผู้มีงานทำ ในแต่ละประเภทอาชีพ เรียงตามลำดับจากมากไปหาน้อย และรายได้เฉลี่ยต่อเดือนในปี พ.ศ. 2552**

หน่วย : คน

หน่วย : บาท

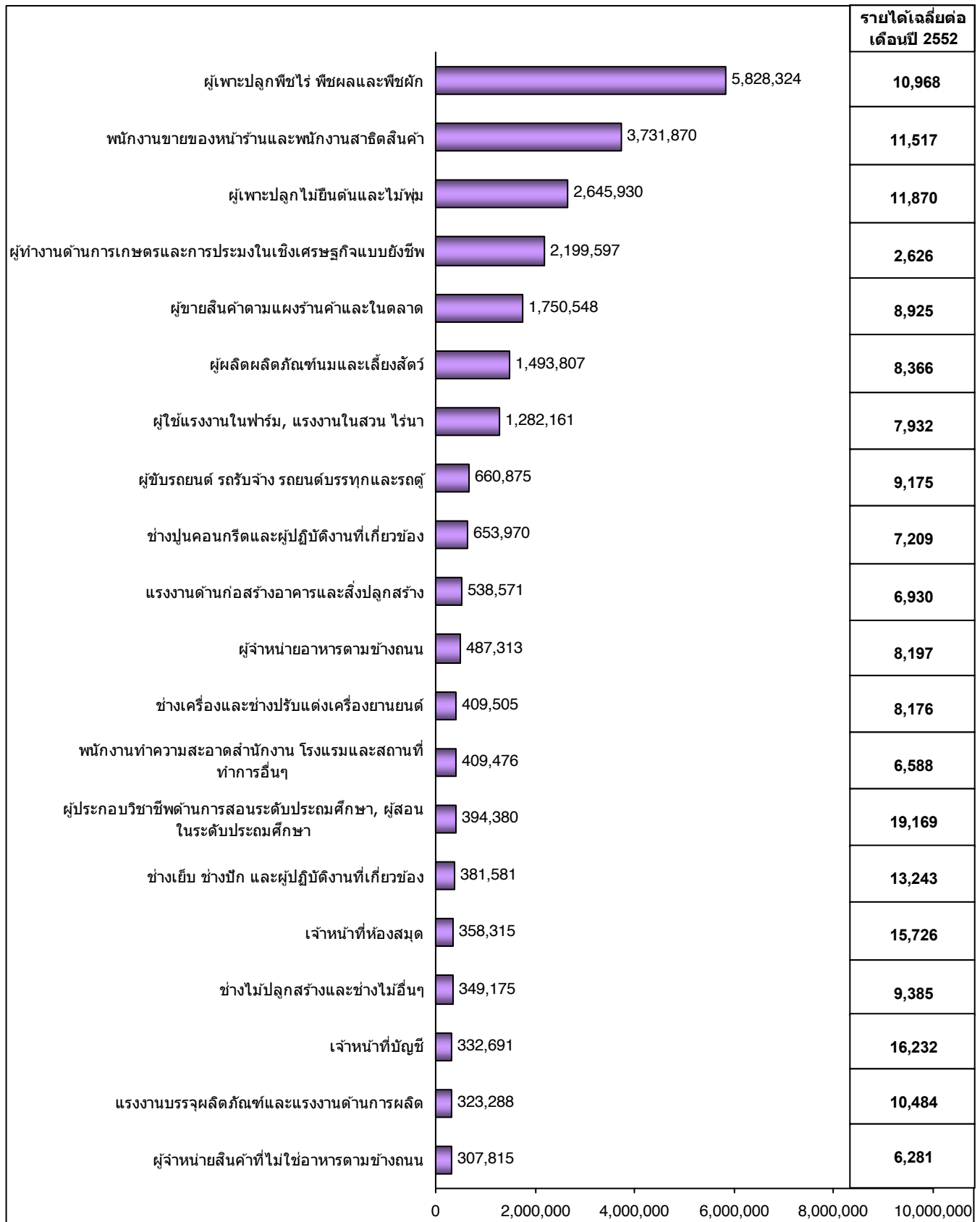

แผนภูมิที่ 13 จำนวนผู้มีงานทำในแต่ละประเภทอาชีพ เรียงตามลำดับจากมากไปหาน้อย และรายได้เฉลี่ยต่อเดือนในปี พ.ศ. 2552 (ต่อ)

หน่วย : คน

หน่วย : บาท

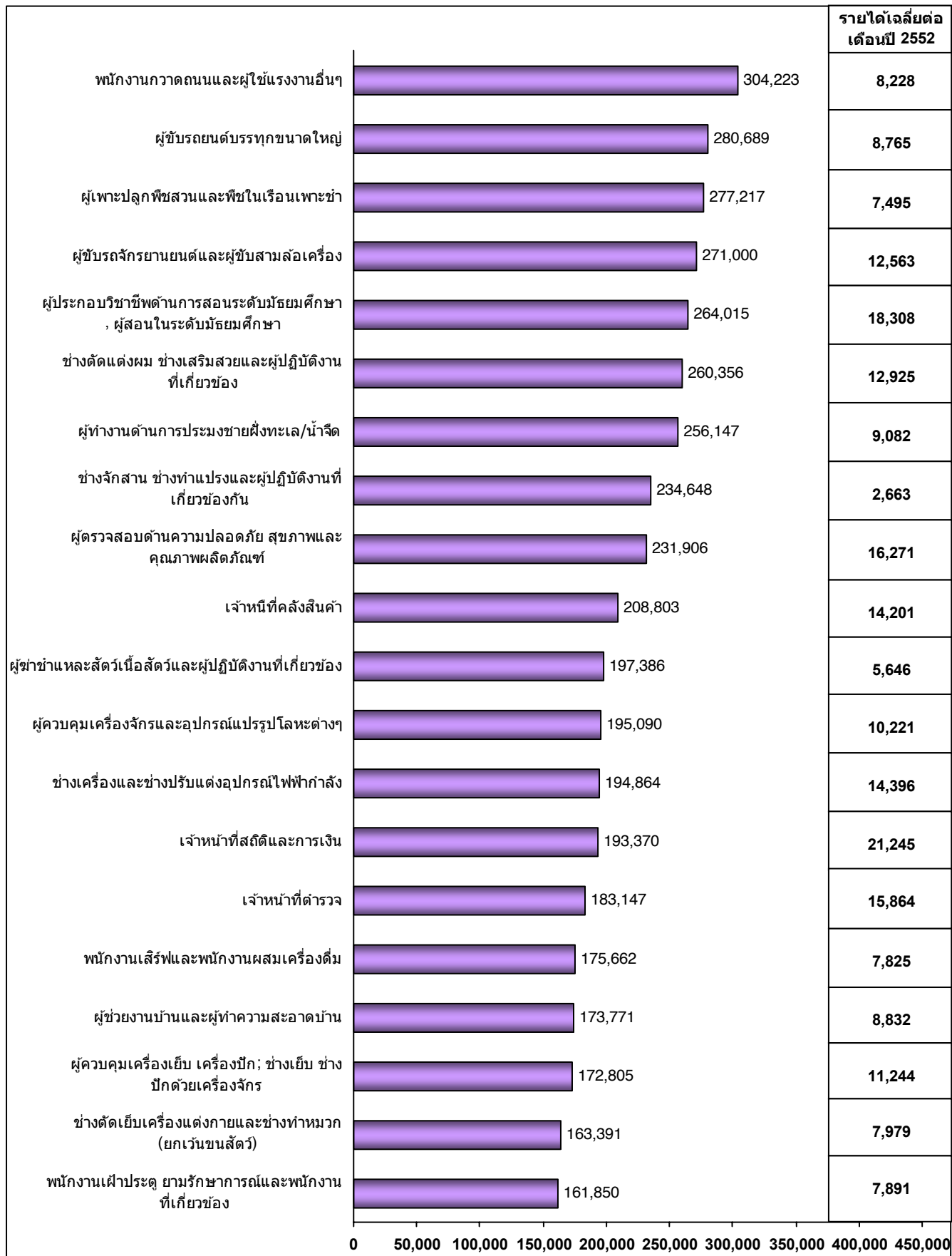

แผนภูมิที่ 13 จำนวนผู้มีงานทำ ในแต่ละประเภทอาชีพ เรียงตามลำดับจากมากไปหาน้อย และรายได้เฉลี่ยต่อเดือนในปี พ.ศ. 2552 (ต่อ)

หน่วย : คน

หน่วย : บาท

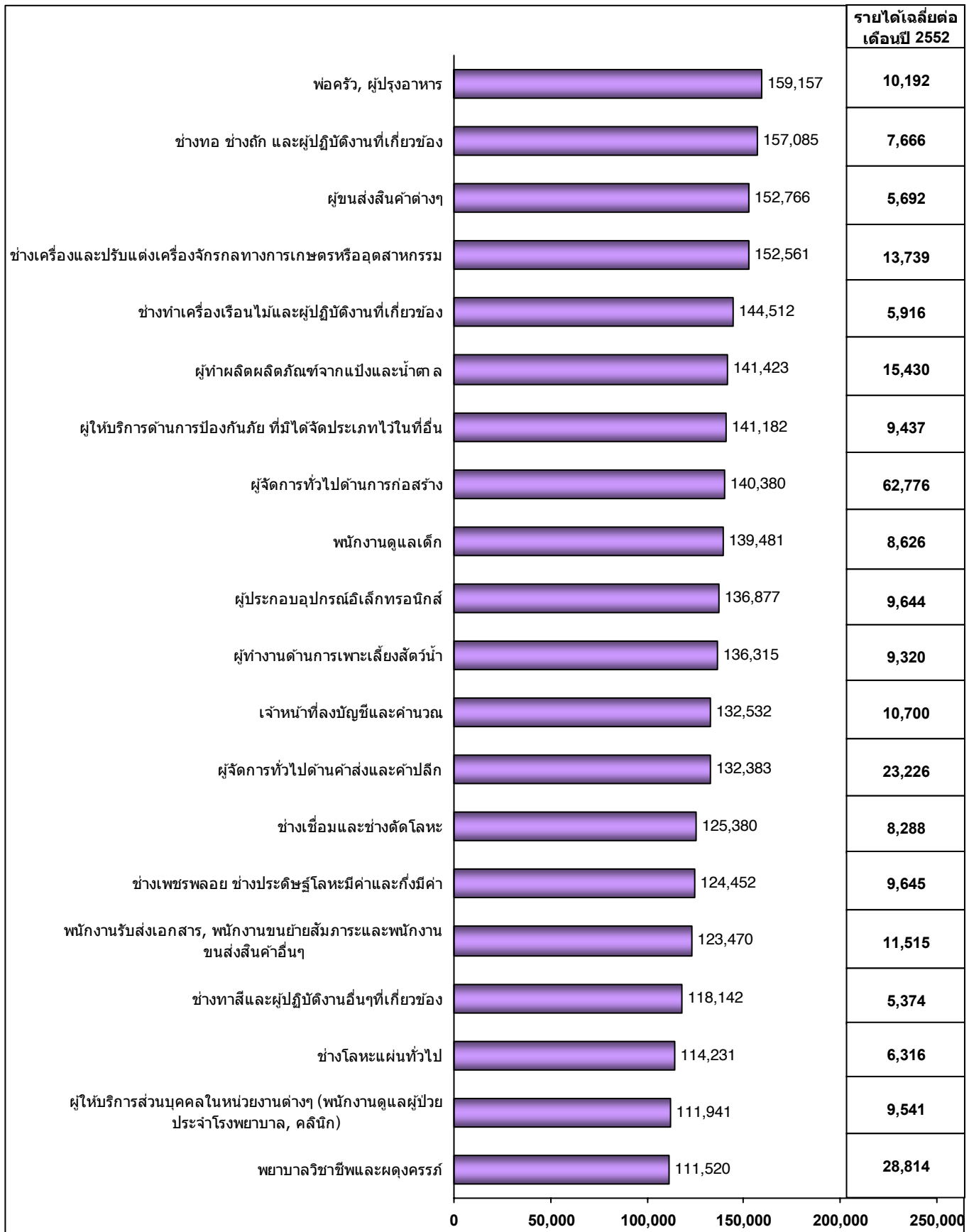

แผนภูมิที่ 13 จำนวนผู้ปฏิบัติงาน ในแต่ละประเภทอาชีพ เรียงตามลำดับจากมากไปหาน้อย และรายได้เฉลี่ยต่อเดือนในปี พ.ศ. 2552 (ต่อ)

หน่วย : คน

หน่วย : บาท

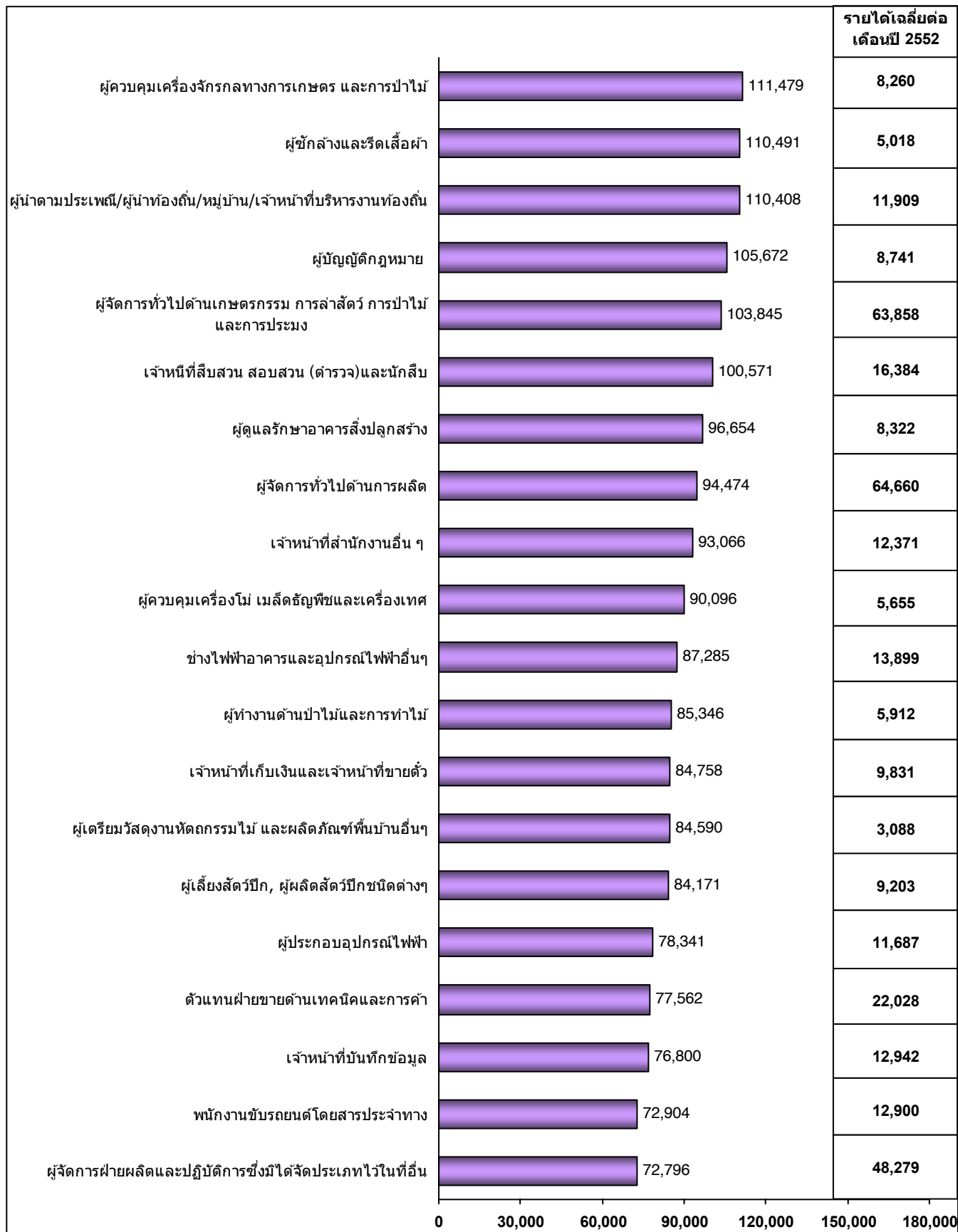

แผนภูมิที่ 13 จำนวนผู้มีงานทำในแต่ละประเภทอาชีพ เรียงตามลำดับจากมากไปหาน้อย  
และรายได้เฉลี่ยต่อเดือนในปี พ.ศ. 2552 (ต่อ)

หน่วย : คน

หน่วย : บาท

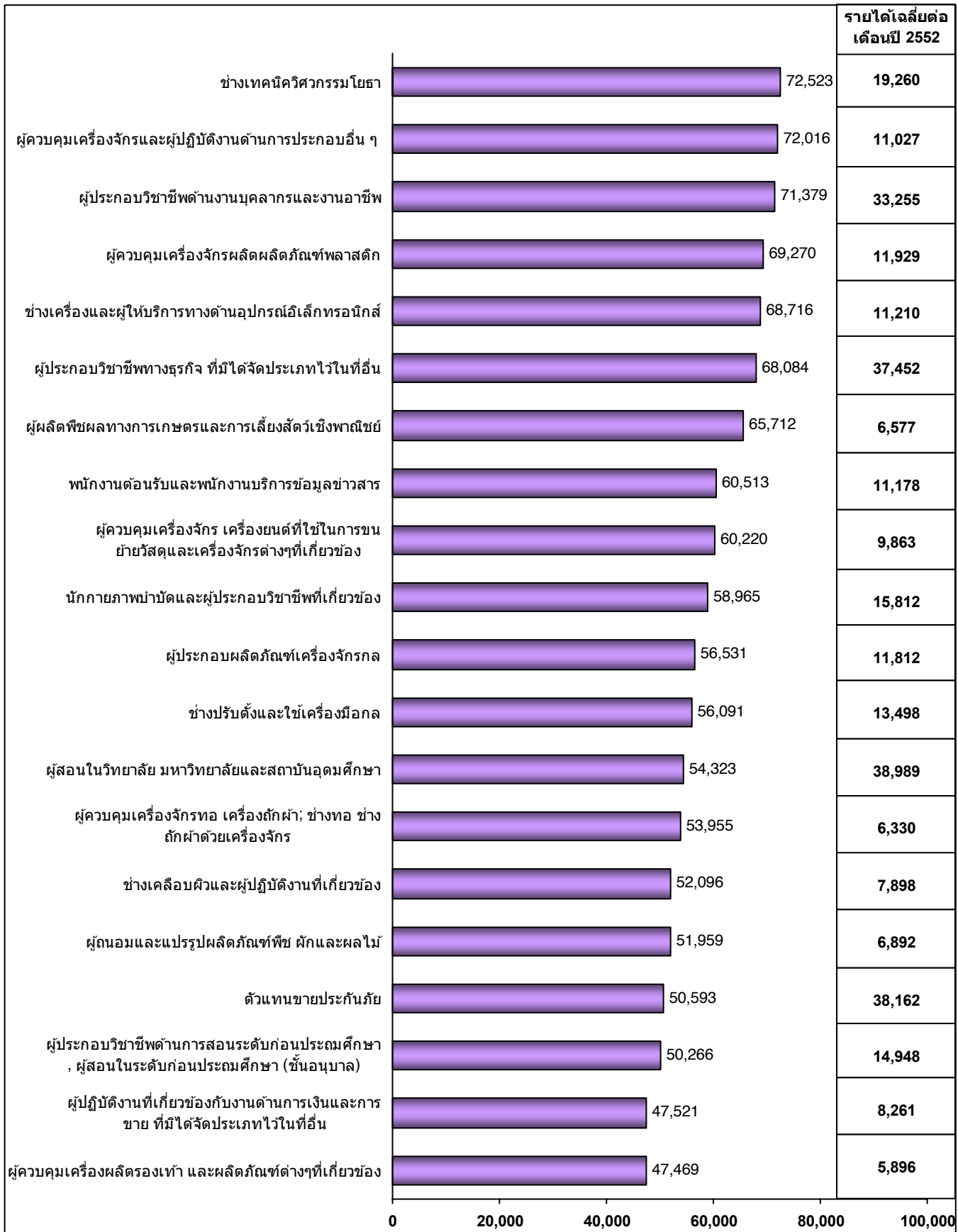

แผนภูมิที่ 13 จำนวนผู้มีงานทำ ในแต่ละประเภทอาชีพ เรียงตามลำดับจากมากไปหาน้อย และรายได้เฉลี่ยต่อเดือนในปี พ.ศ. 2552 (ต่อ)

หน่วย : คน                      หน่วย : บาท

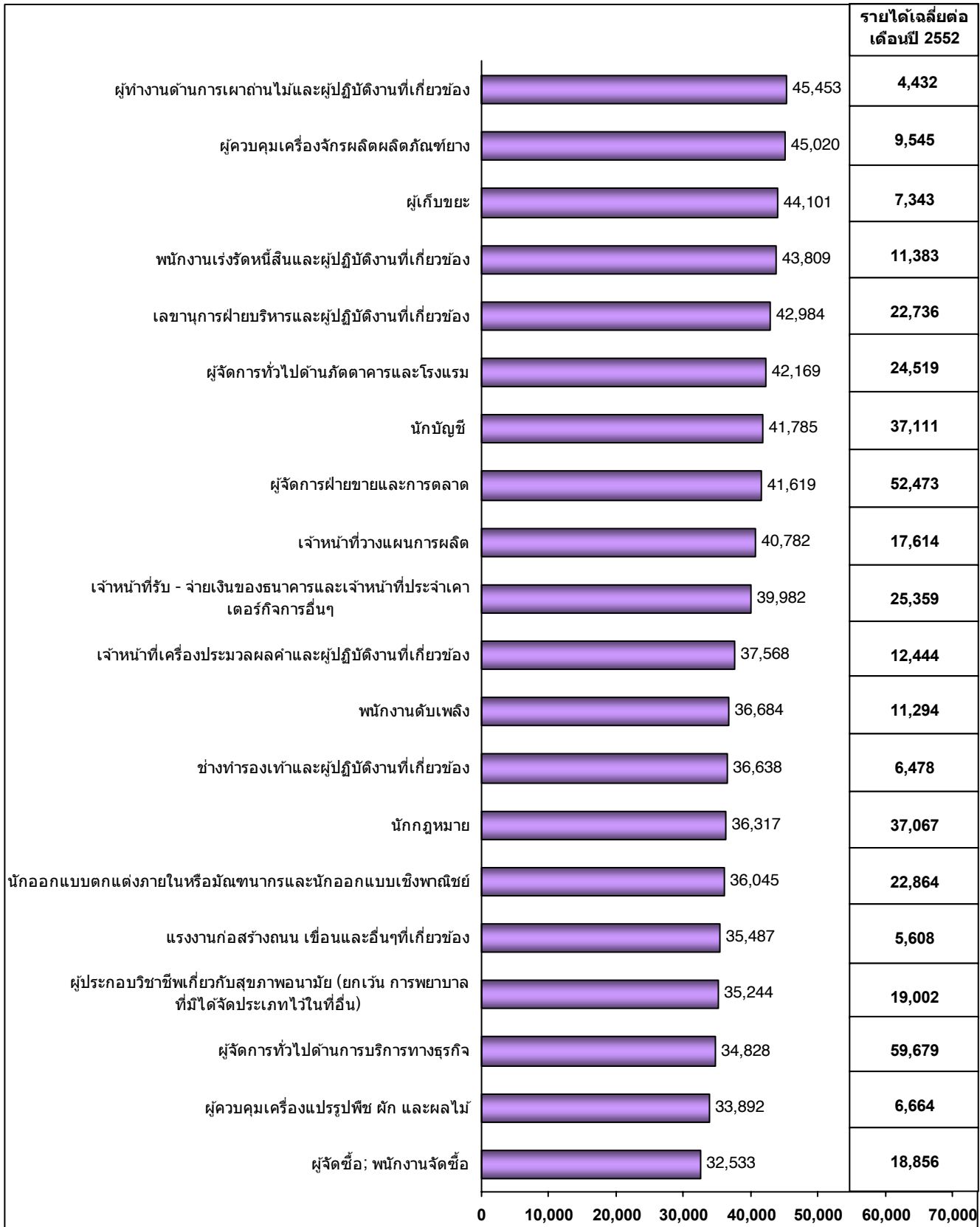

แผนภูมิที่ 13 จำนวนผู้ปฏิบัติงาน ในแต่ละประเภทอาชีพ เรียงตามลำดับจากมากไปหาน้อย และรายได้เฉลี่ยต่อเดือนในปี พ.ศ. 2552 (ต่อ)

หน่วย : คน

หน่วย : บาท

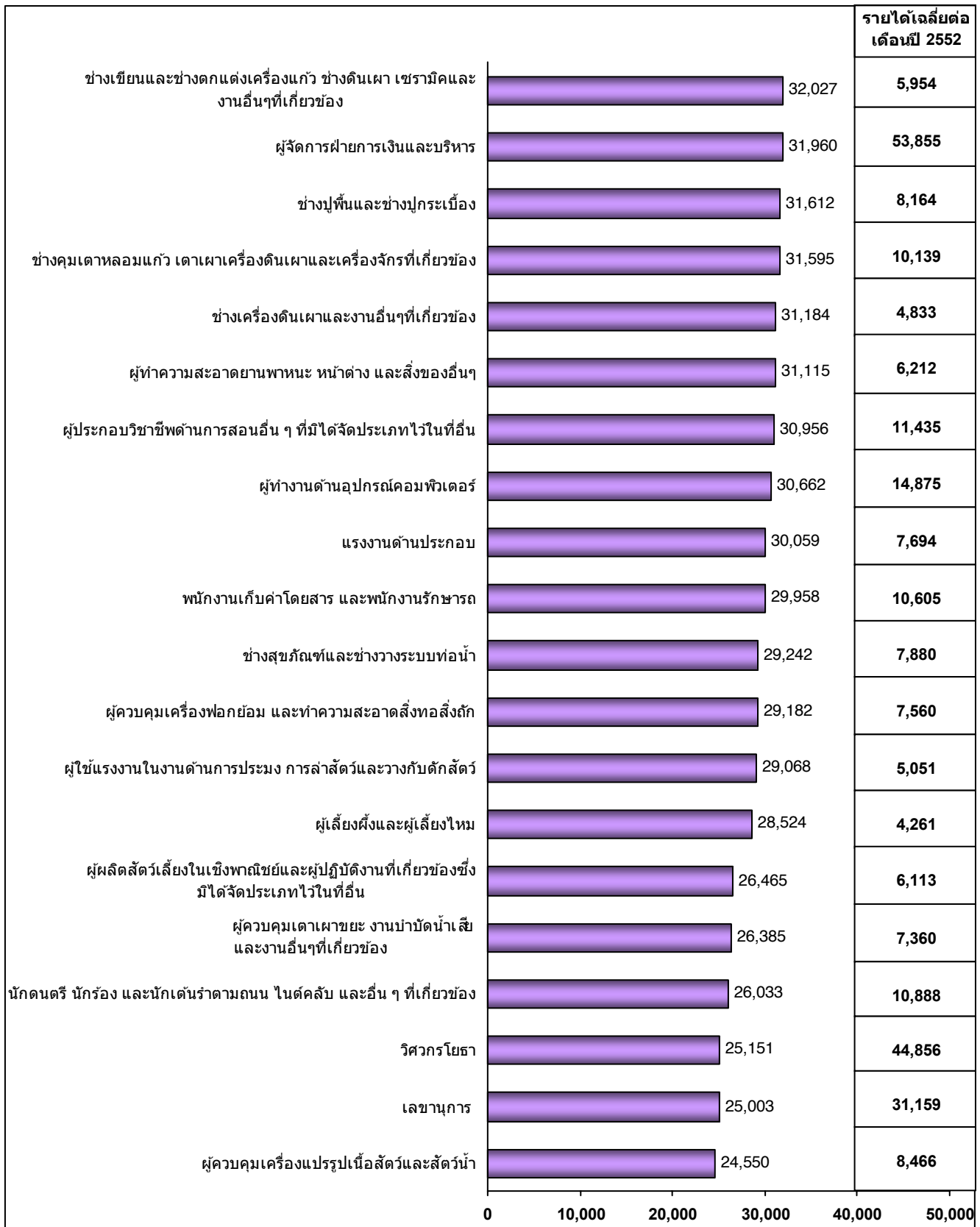

แผนภูมิที่ 13 จำนวนผู้มีงานทำในแต่ละประเภทอาชีพ เรียงตามลำดับจากมากไปหาน้อย และรายได้เฉลี่ยต่อเดือนในปี พ.ศ. 2552 (ต่อ)

หน่วย : คน

หน่วย : บาท

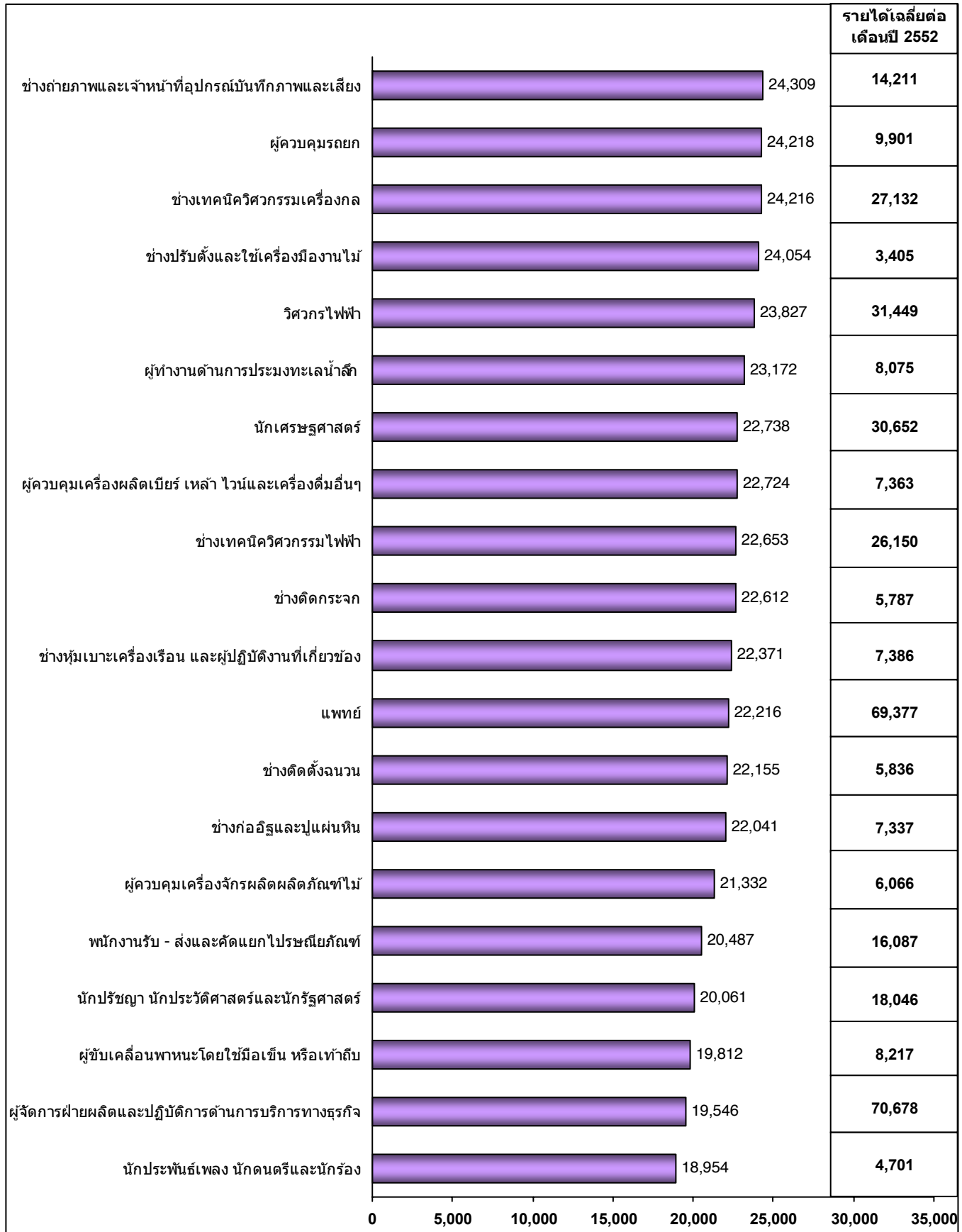

แผนภูมิที่ 13 จำนวนผู้มีงานทำ ในแต่ละประเภทอาชีพ เรียงตามลำดับจากมากไปหาน้อย และรายได้เฉลี่ยต่อเดือนในปี พ.ศ. 2552 (ต่อ)

หน่วย : คน

หน่วย : บาท

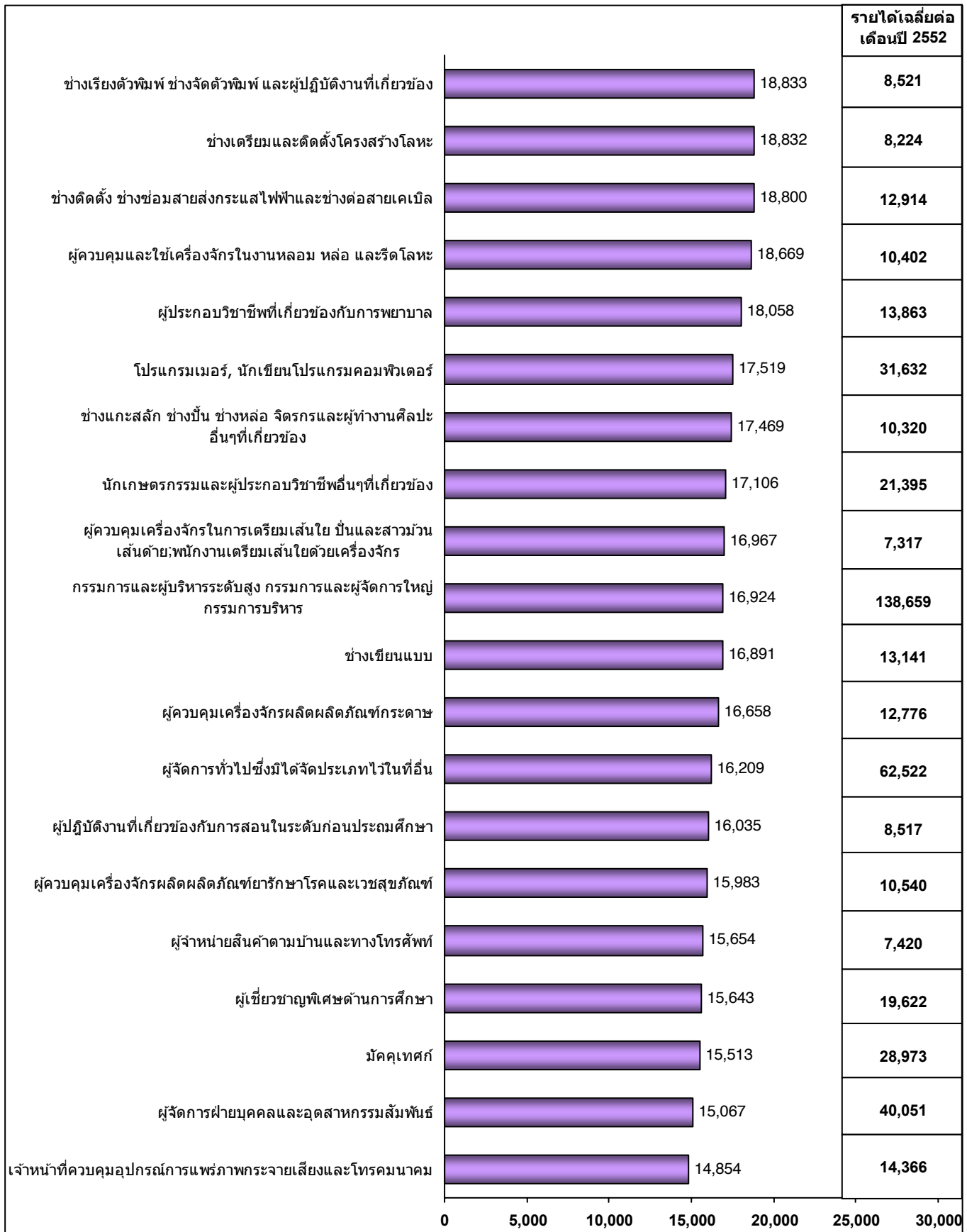

แผนภูมิที่ 13 จำนวนผู้มีงานทำ ในแต่ละประเภทอาชีพ เรียงตามลำดับจากมากไปหาน้อย และรายได้เฉลี่ยต่อเดือนในปี พ.ศ. 2552 (ต่อ)

หน่วย : คน

หน่วย : บาท

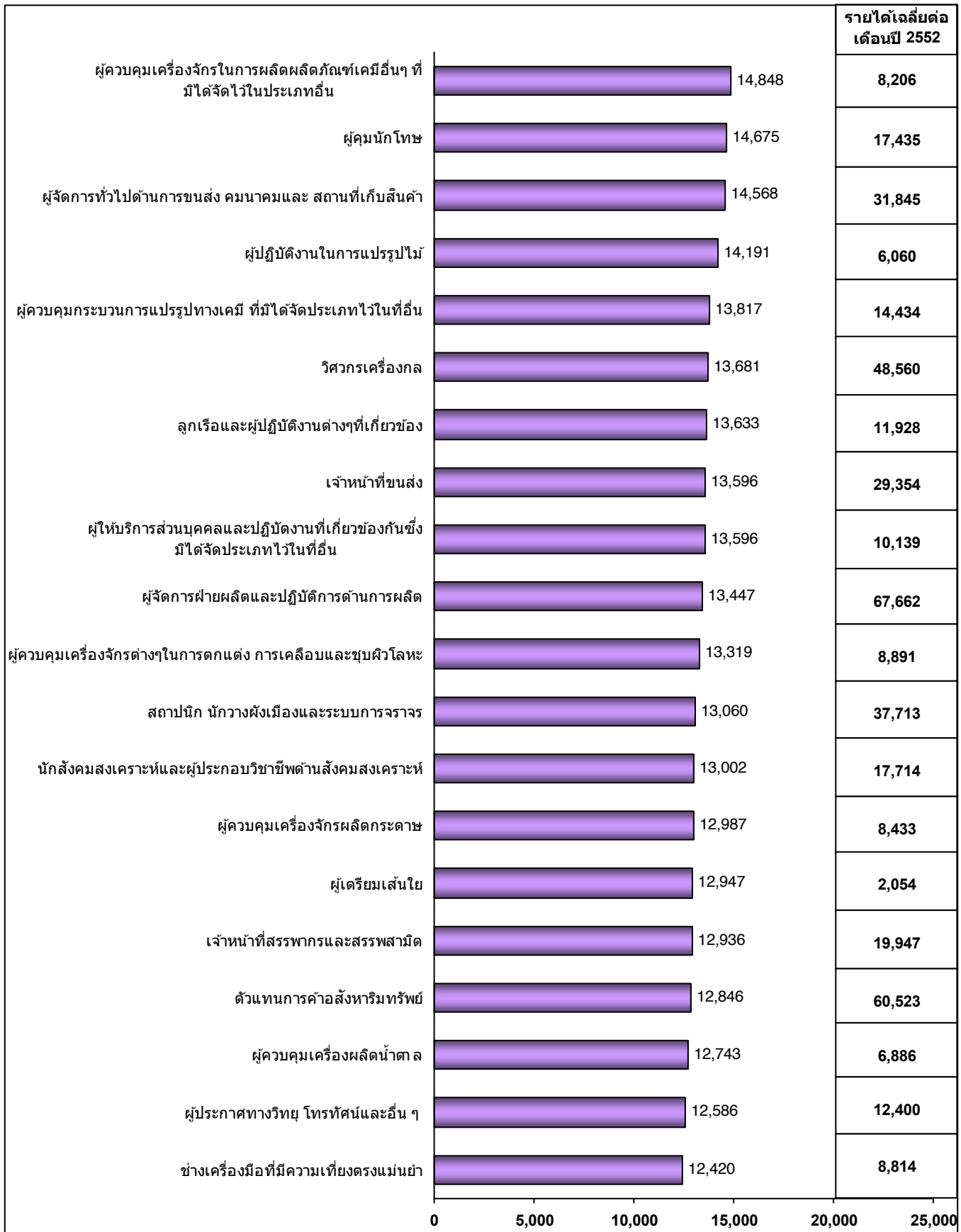

แผนภูมิที่ 13 จำนวนผู้มีงานทำ ในแต่ละประเภทอาชีพ เรียงตามลำดับจากมากไปหาน้อย และรายได้เฉลี่ยต่อเดือนในปี พ.ศ. 2552 (ต่อ)

หน่วย : คน

หน่วย : บาท

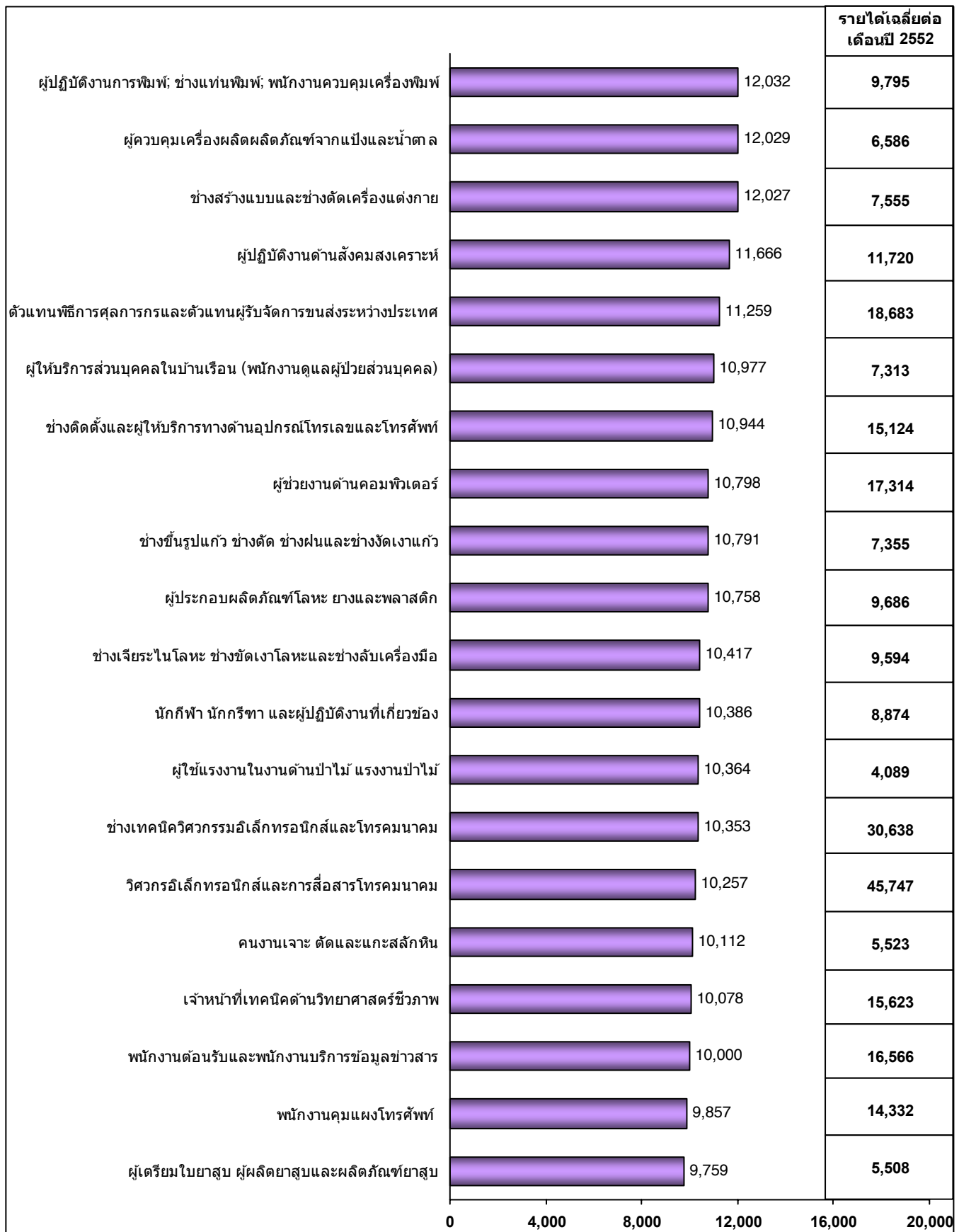

แผนภูมิที่ 13 จำนวนผู้ปฏิบัติงานในแต่ละประเภทอาชีพ เรียงตามลำดับจากมากไปหาน้อย และรายได้เฉลี่ยต่อเดือนในปี พ.ศ. 2552 (ต่อ)

หน่วย : คน

หน่วย : บาท

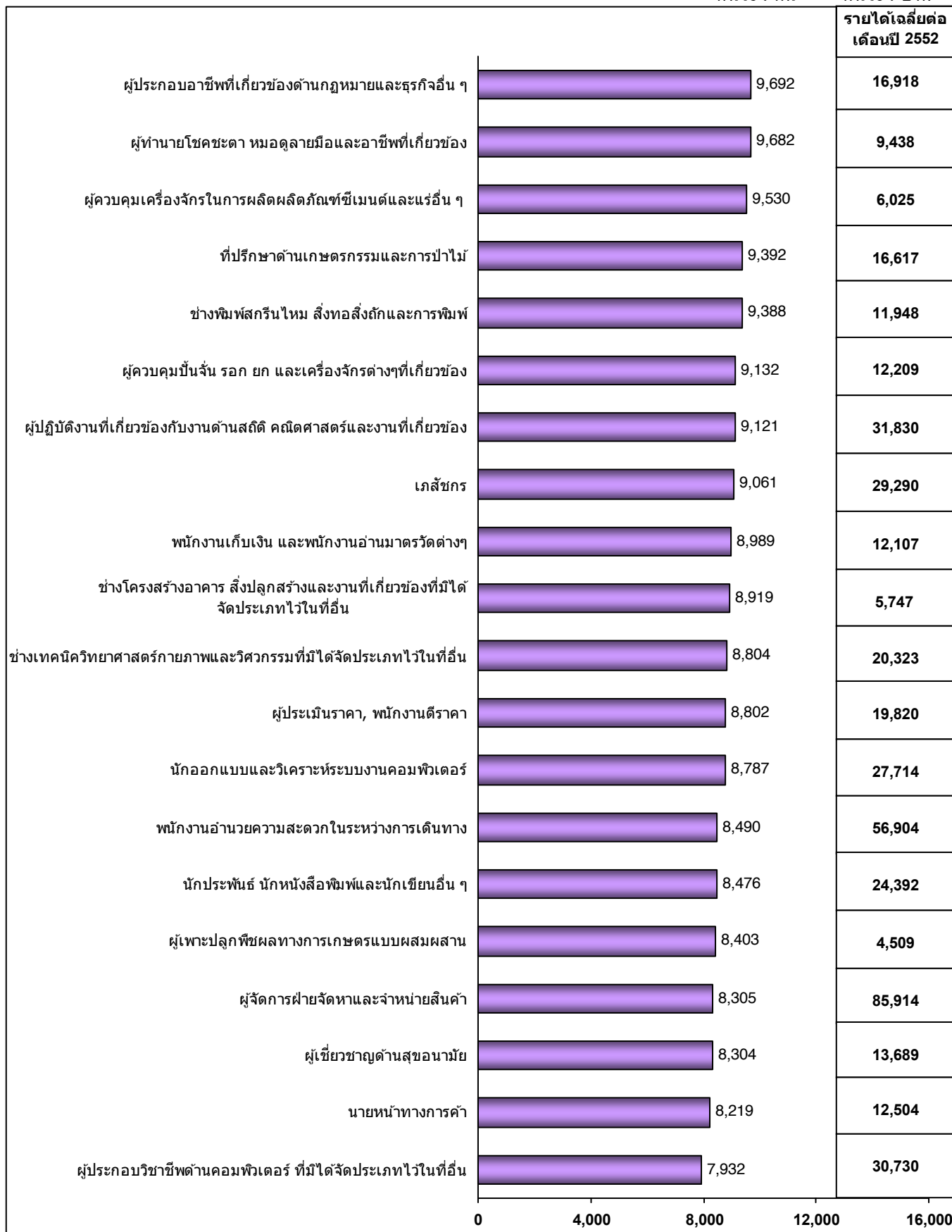

แผนภูมิที่ 13 จำนวนผู้มีงานทำ ในแต่ละประเภทอาชีพ เรียงตามลำดับจากมากไปหาน้อย และรายได้เฉลี่ยต่อเดือนในปี พ.ศ. 2552 (ต่อ)

หน่วย : คน

หน่วย : บาท

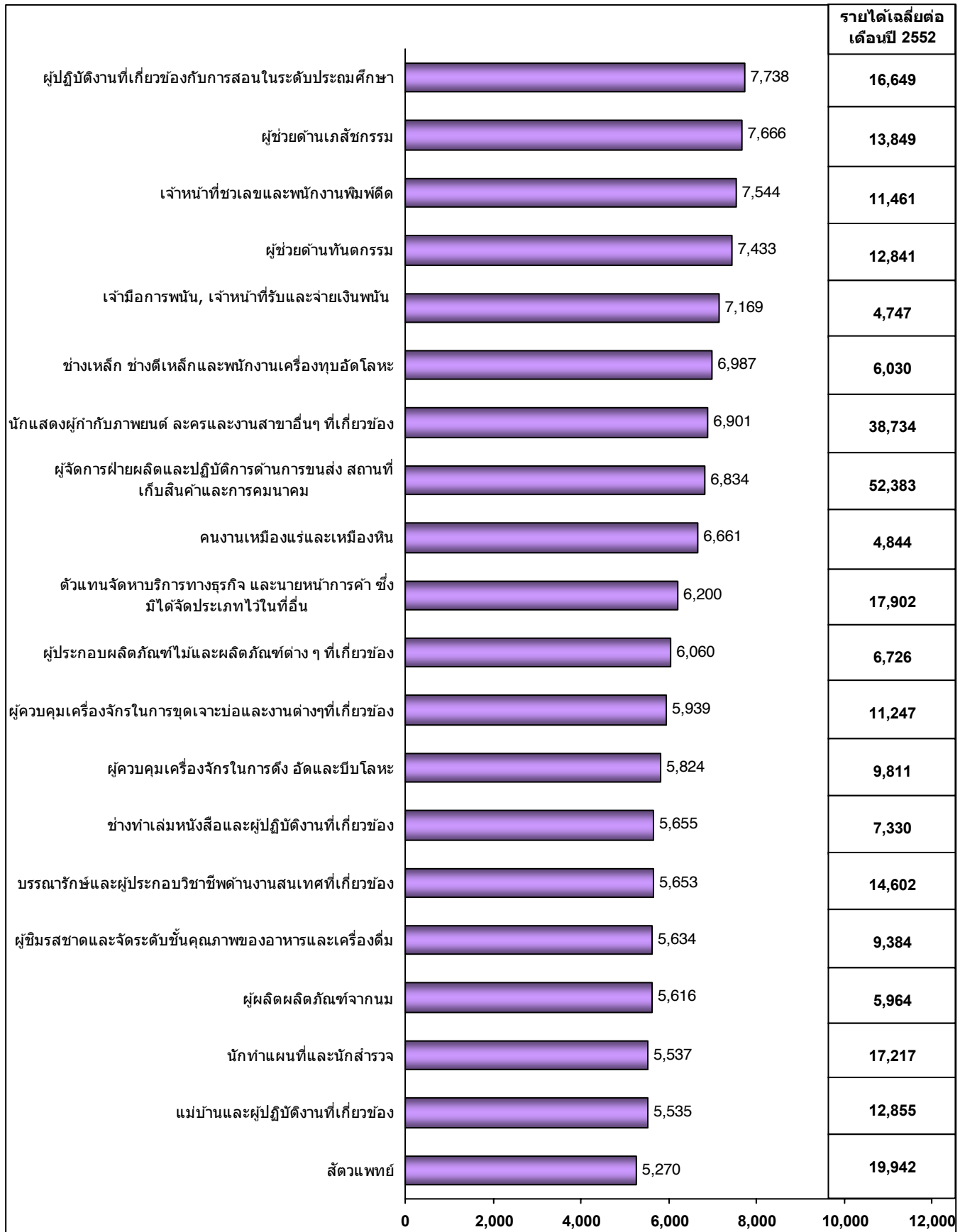

แผนภูมิที่ 13 จำนวนผู้มีงานทำในแต่ละประเภทอาชีพ เรียงตามลำดับจากมากไปหาน้อย และรายได้เฉลี่ยต่อเดือนในปี พ.ศ. 2552 (ต่อ)

หน่วย : คน                      หน่วย : บาท

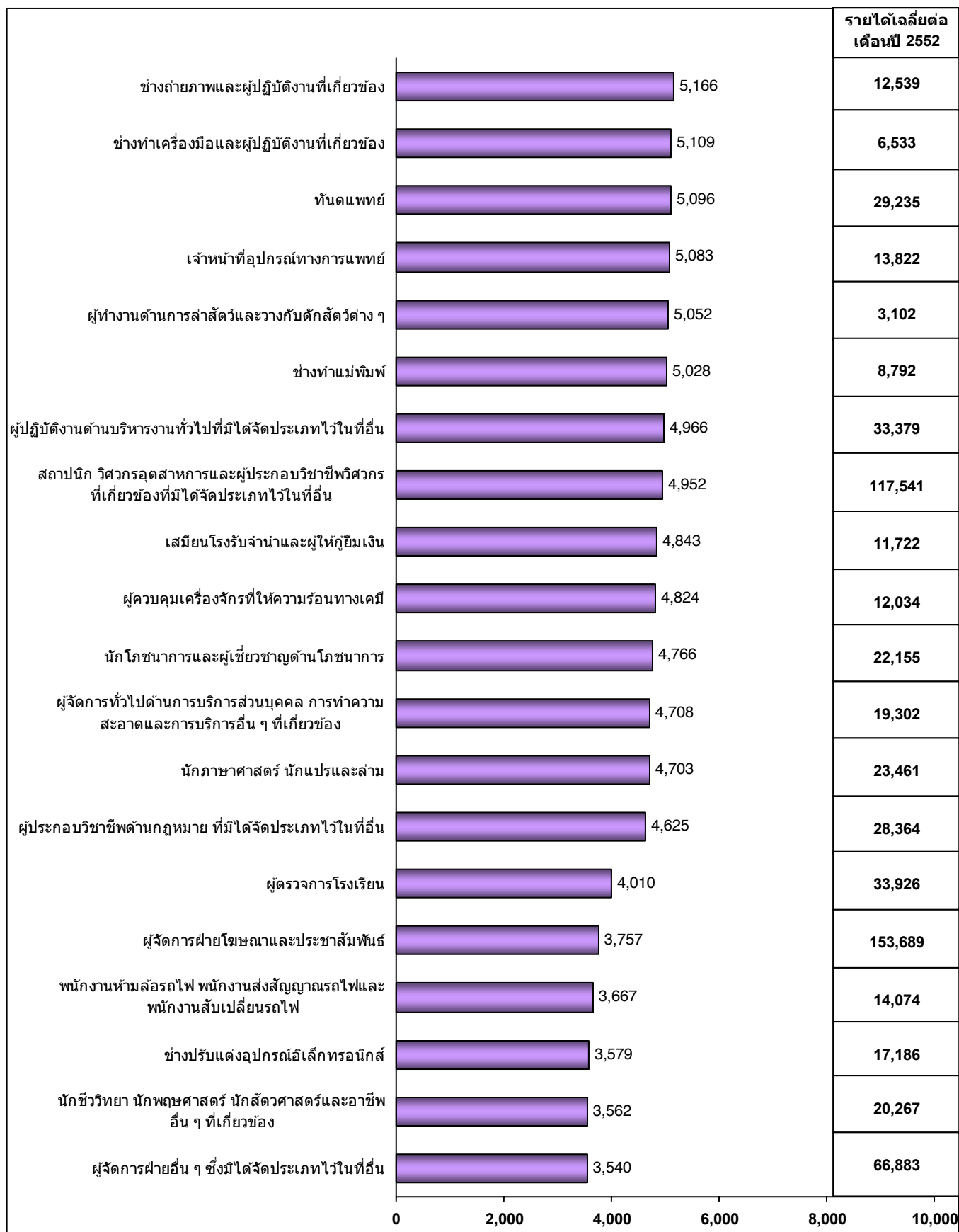

แผนภูมิที่ 13 จำนวนผู้ปฏิบัติงานในแต่ละประเภทอาชีพ เรียงตามลำดับจากมากไปหาน้อย

และรายได้เฉลี่ยต่อเดือนในปี พ.ศ. 2552 (ต่อ)

หน่วย : คน

หน่วย : บาท

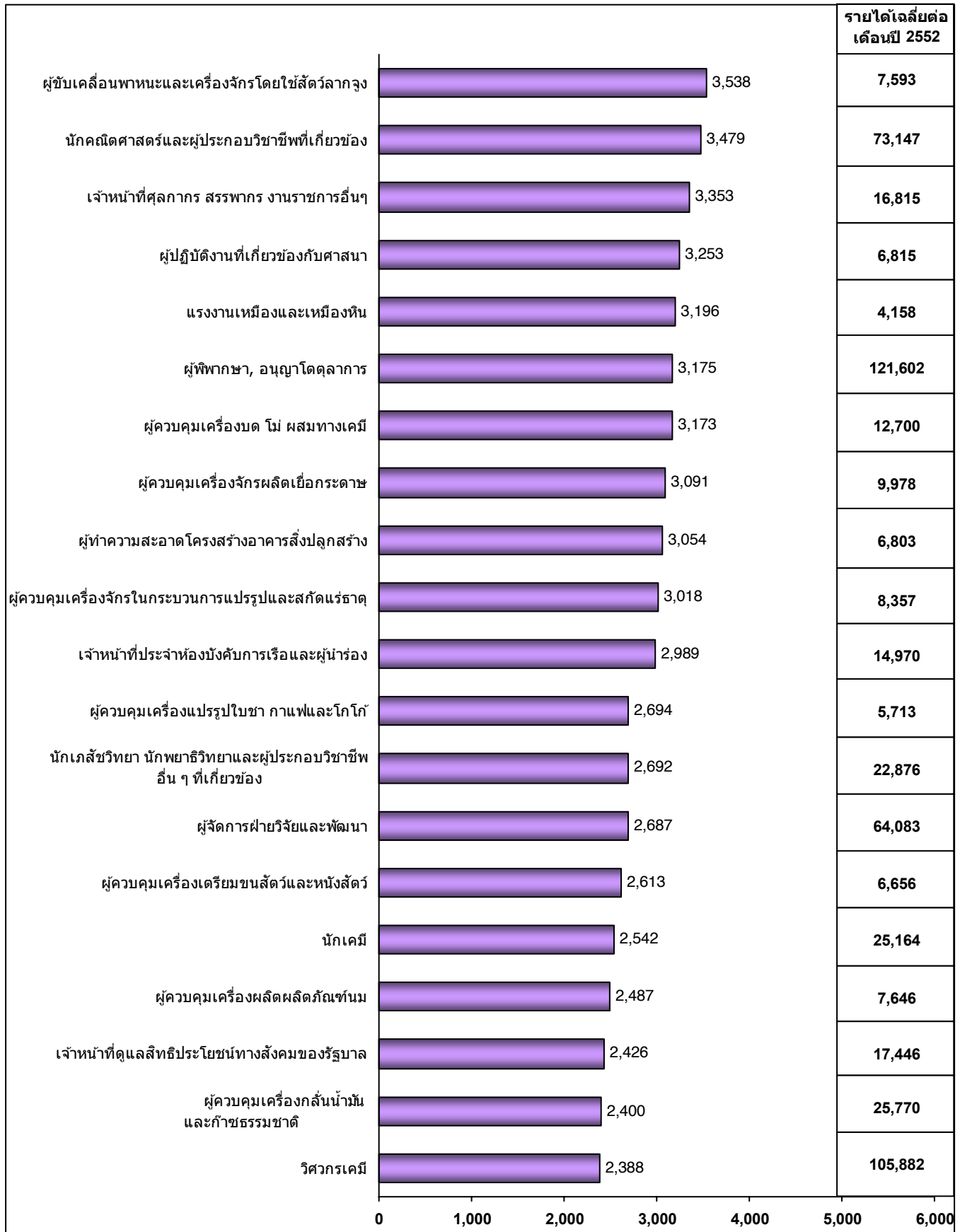

แผนภูมิที่ 13 จำนวนผู้ปฏิบัติงานในแต่ละประเภทอาชีพ เรียงตามลำดับจากมากไปหาน้อย และรายได้เฉลี่ยต่อเดือนในปี พ.ศ. 2552 (ต่อ)

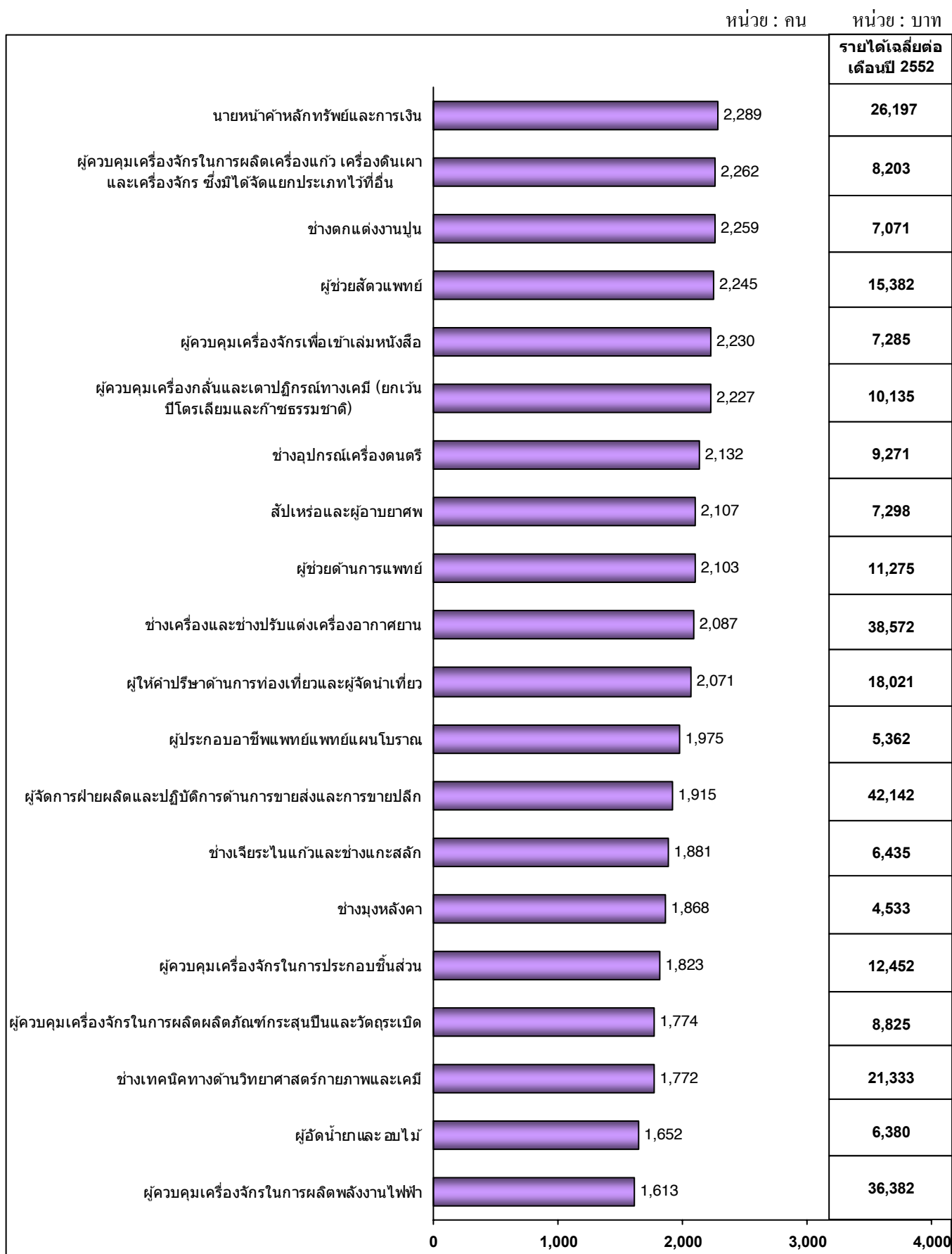



### แผนภูมิที่ 13 จำนวนผู้มีงานทำ ในแต่ละประเภทอาชีพ เรียงตามลำดับจากมากไปหาน้อย

และรายได้เฉลี่ยต่อเดือนในปี พ.ศ. 2552 (ต่อ)

หน่วย : คน

หน่วย : บาท

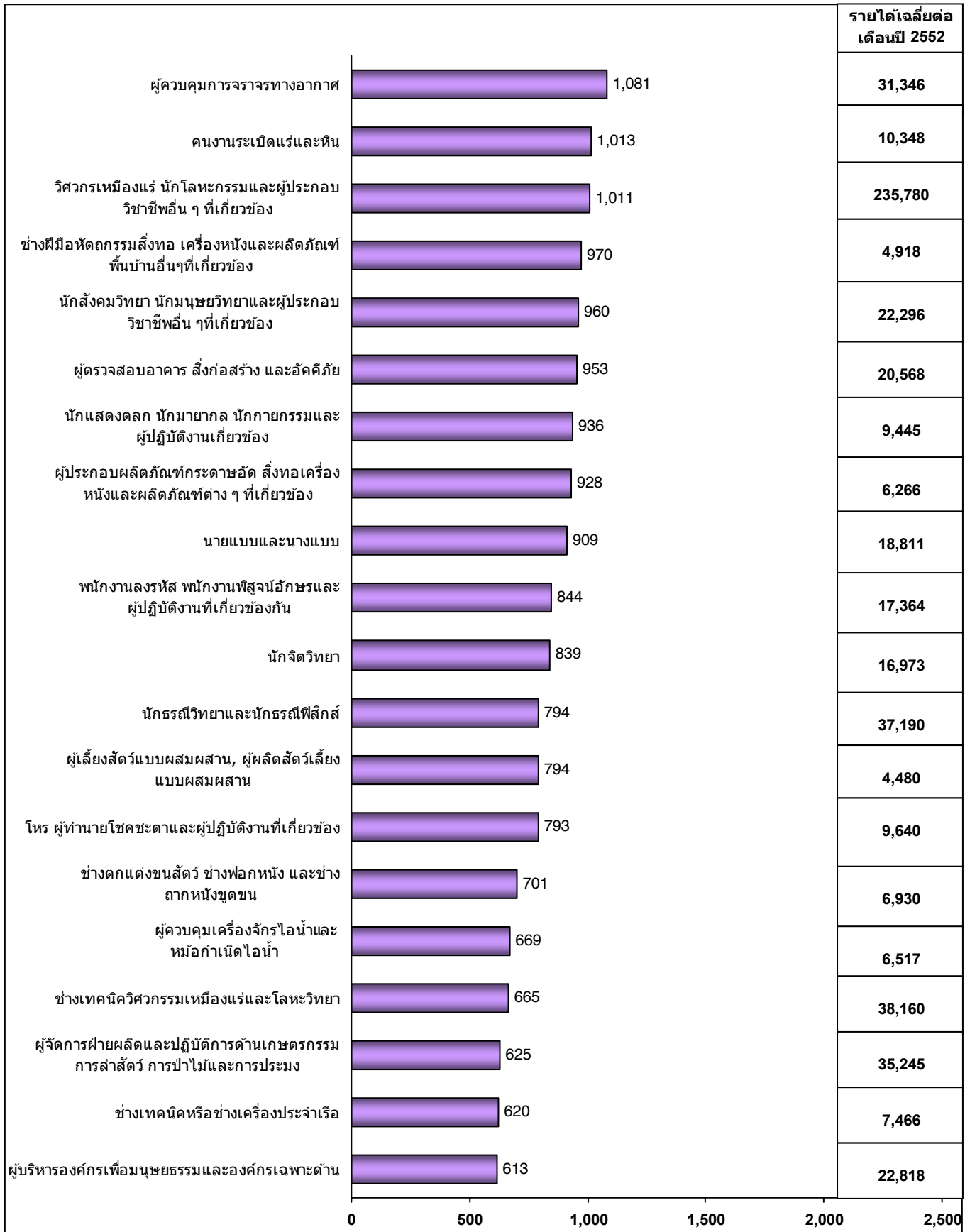

แผนภูมิที่ 13 จำนวนผู้มีงานทำ ในแต่ละประเภทอาชีพ เรียงตามลำดับจากมากไปหาน้อย และรายได้เฉลี่ยต่อเดือนในปี พ.ศ. 2552 (ต่อ)

หน่วย : คน

หน่วย : บาท

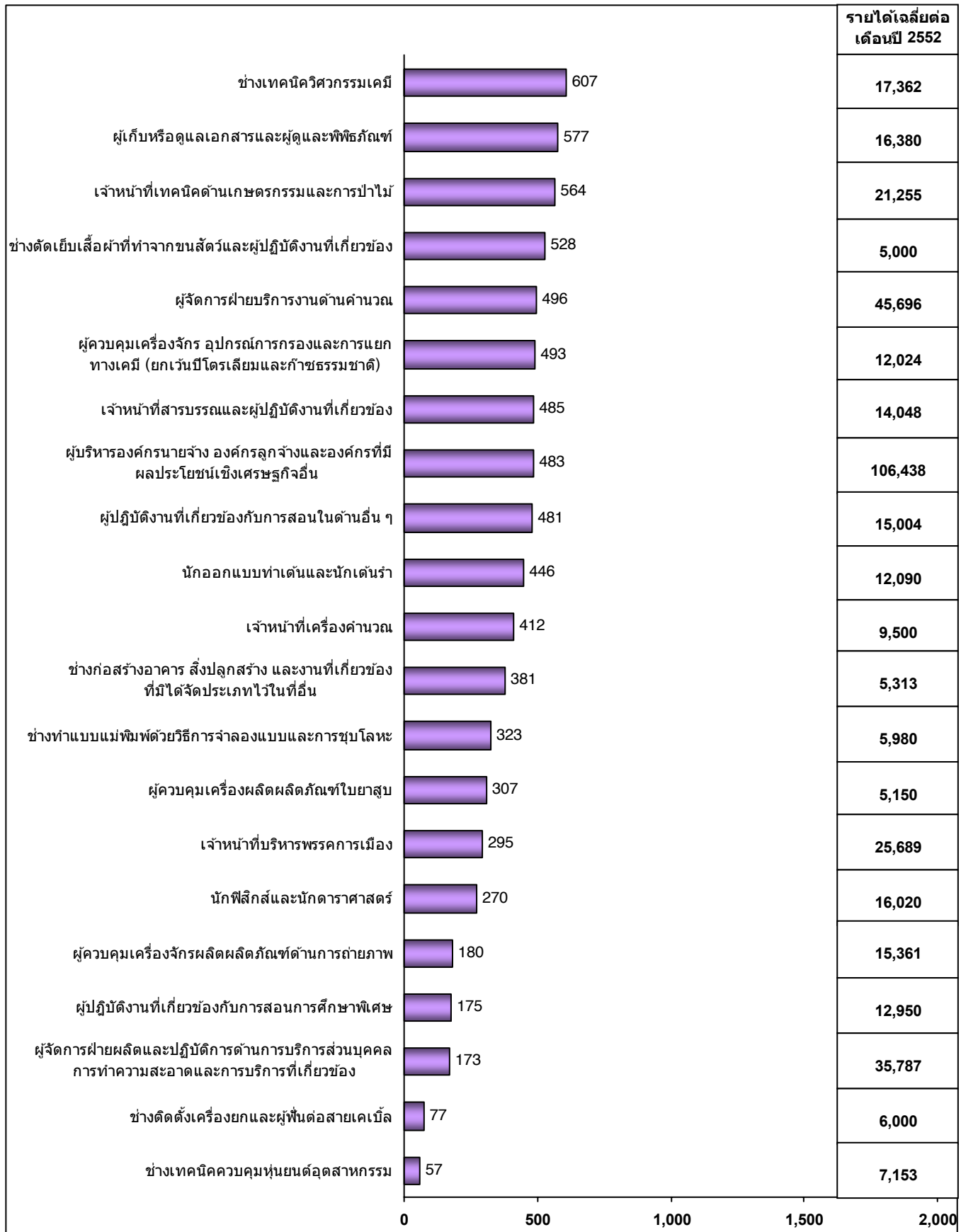

5) รายได้เฉลี่ยต่อเดือนของผู้มีงานทำในแต่ละประเภทอาชีพในปี 2552 เรียงลำดับจากมากไปหาน้อย

ผลการศึกษาปรากฏข้อเท็จจริง ดังนี้

(1) ผู้มีงานทำที่มีรายได้เฉลี่ยต่อเดือนตั้งแต่ 100,000 บาทขึ้นไป มีจำนวน 8 ประเภทอาชีพ รวม 33,936 คน ได้แก่ (1) นักบิน (2) วิศวกรเหมืองแร่ (3) ผู้จัดการฝ่ายโฆษณา (4) กรรมการและผู้บริหาร (5) ผู้พิพากษา (6) สถาปนิก (7) เจ้าหน้าที่อาวุโสขององค์กร (8) วิศวกรเคมี

(2) ผู้มีงานทำที่มีรายได้เฉลี่ยต่อเดือนตั้งแต่ 50,000 บาทขึ้นไป แต่ไม่เกิน 100,000 บาท มีจำนวน 19 ประเภทอาชีพ รวม 67,386 คน เช่น ผู้จัดการ แพทย์ ตัวแทนการค้าสังหาริมทรัพย์ เป็นต้น

(3) ผู้มีงานทำที่มีรายได้เฉลี่ยต่อเดือนตั้งแต่ 10,001 บาทขึ้นไปแต่ไม่เกิน 50,000 บาท มีจำนวน 198 ประเภทอาชีพ รวม 20,318,455 คน เช่น ผู้เพาะปลูกพืชไร่ พืชผลและพืชผัก พนักงานขายของหน้าร้านและพนักงานสาธิตสินค้า ผู้เพาะปลูกไม้ยืนต้นและไม้พุ่ม ผู้ประกอบวิชาชีพด้านการสอนระดับประถมศึกษาฯ ช่างเย็บ ช่างปัก และผู้ปฏิบัติงานที่เกี่ยวข้อง เป็นต้น

(4) ผู้มีงานทำที่มีรายได้ไม่เกิน 10,000 บาท มีจำนวน 156 ประเภทอาชีพ รวม 16,898,223 คน เช่น ผู้ทำงานด้านการเกษตรและการประมงในเชิงเศรษฐกิจแบบยังชีพ ผู้ขายสินค้าตามแผงร้านค้าและในตลาด ผู้ผลิตผลิตภัณฑ์นมและเลี้ยงสัตว์ ผู้ใช้แรงงานในฟาร์ม, แรงงานในสวน ไร่นา และช่างปูนคอนกรีตและผู้ปฏิบัติงานที่เกี่ยวข้อง เป็นต้น

รายละเอียดของผลการศึกษาปรากฏ ดังนี้

แผนภูมิที่ 14 รายได้เฉลี่ยต่อเดือนของผู้มีงานทำ และจำนวนผู้มีงานทำแต่ละประเภทอาชีพในปี 2552

เรียงตามลำดับจากมากไปหาน้อย

หน่วย : บาท

หน่วย : คน

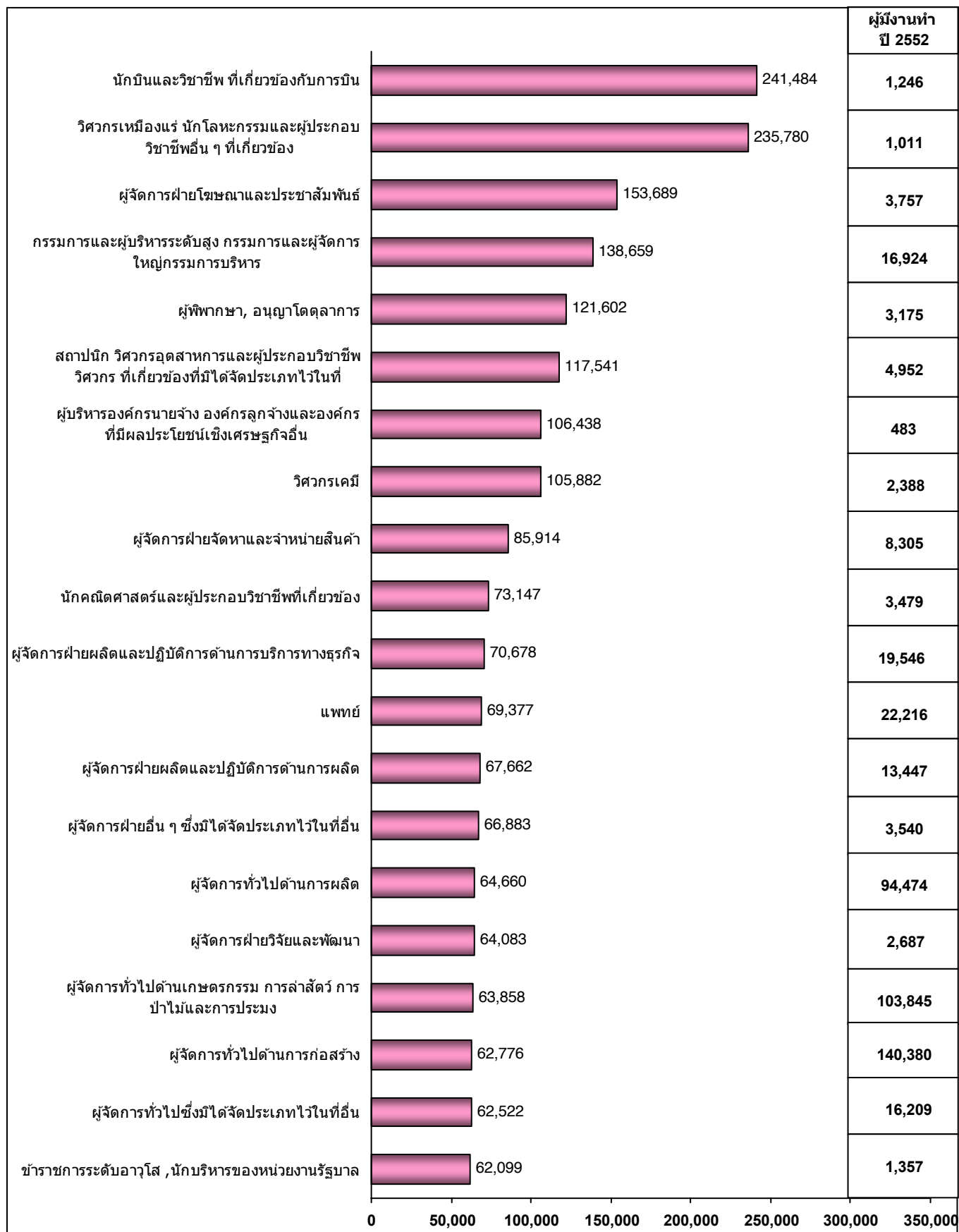

แผนภูมิที่ 14 รายได้เฉลี่ยต่อเดือนของผู้มีงานทำ และจำนวนผู้มีงานทำแต่ละประเภทอาชีพในปี 2552

เรียงตามลำดับจากมากไปหาน้อย (ต่อ)

หน่วย : บาท

หน่วย : คน

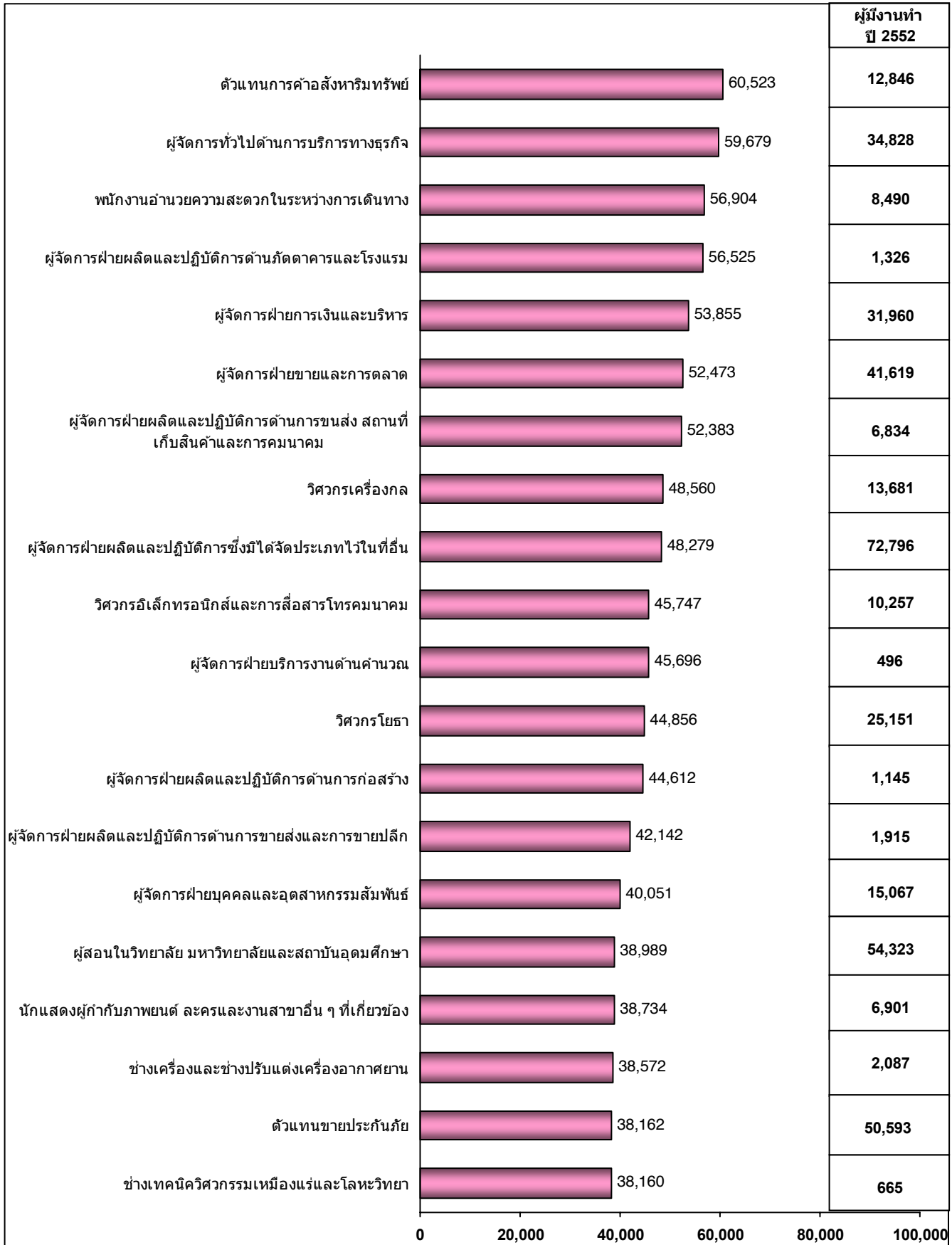

แผนภูมิที่ 14 รายได้เฉลี่ยต่อเดือนของผู้มีงานทำ และจำนวนผู้มีงานทำแต่ละประเภทอาชีพในปี 2552

เรียงตามลำดับจากมากไปหาน้อย (ต่อ)

หน่วย : บาท

หน่วย : คน



แผนภูมิที่ 14 รายได้เฉลี่ยต่อเดือนของผู้มีงานทำ และจำนวนผู้มีงานทำแต่ละประเภทอาชีพในปี 2552

เรียงตามลำดับจากมากไปหาน้อย (ต่อ)

หน่วย : บาท

หน่วย : คน

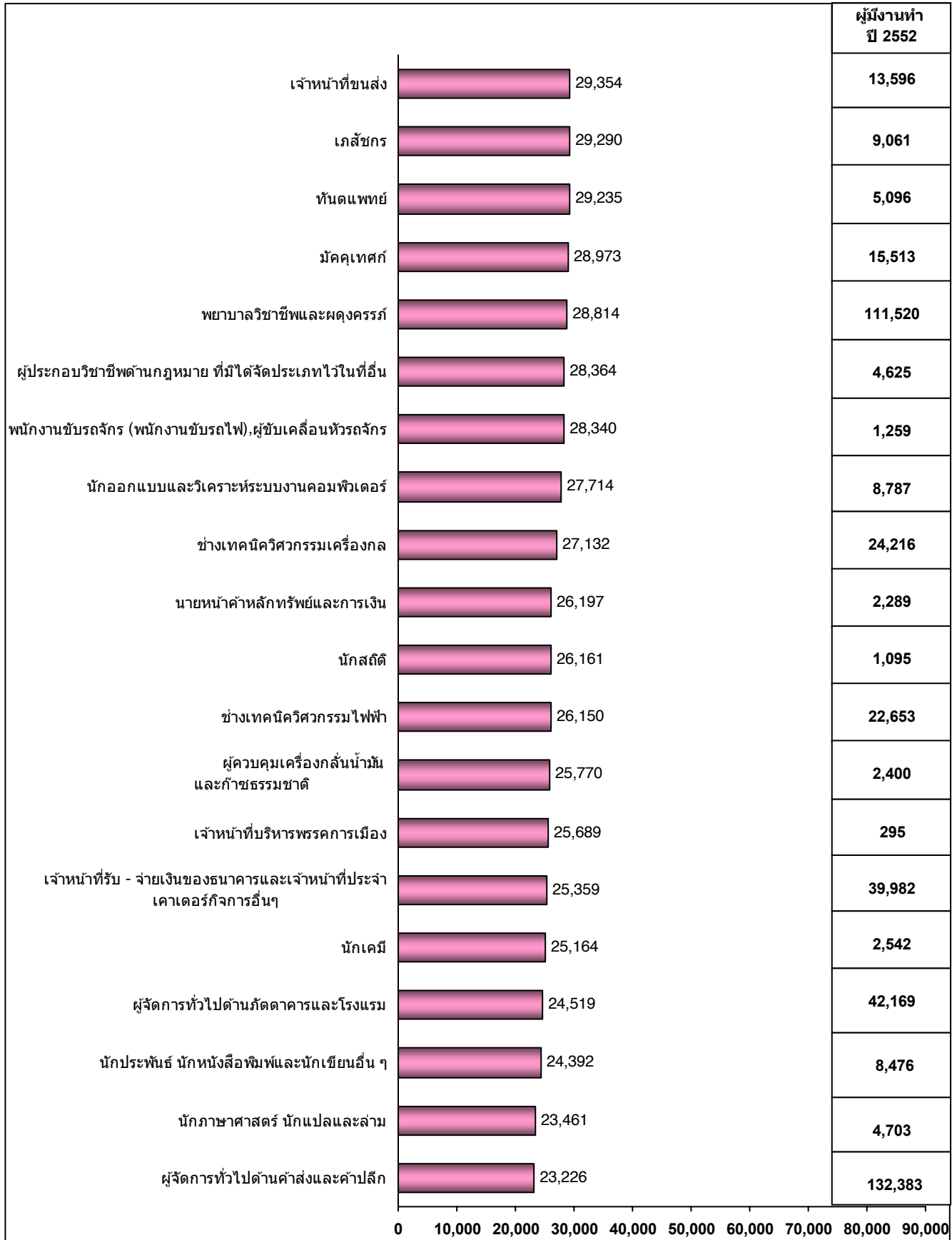

แผนภูมิที่ 14 รายได้เฉลี่ยต่อเดือนของผู้มีงานทำ และจำนวนผู้มีงานทำแต่ละประเภทอาชีพในปี 2552

เรียงตามลำดับจากมากไปหาน้อย (ต่อ)

หน่วย : บาท

หน่วย : คน

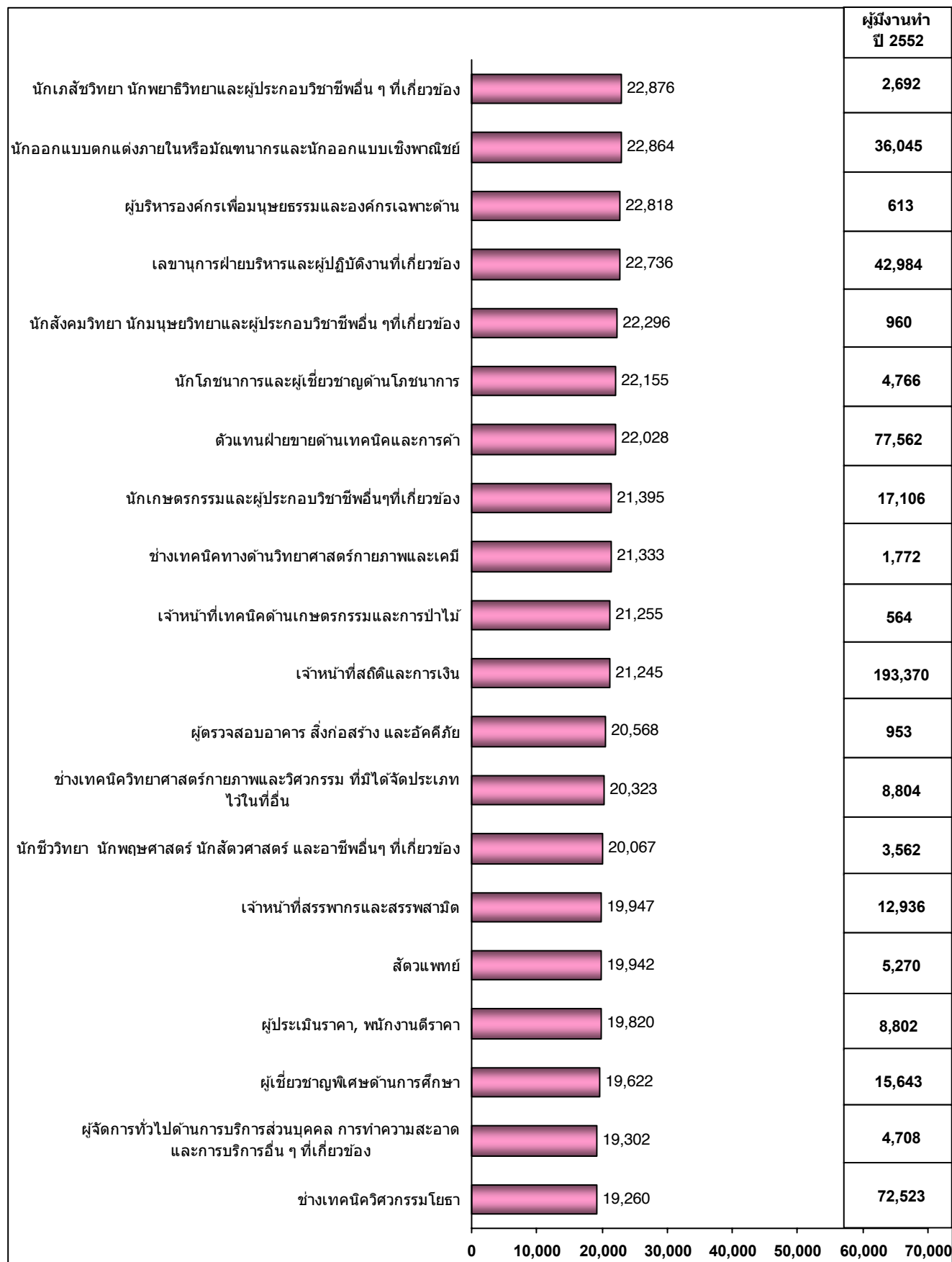

### แผนภูมิที่ 14 รายได้เฉลี่ยต่อเดือนของผู้มีงานทำ และจำนวนผู้มีงานทำแต่ละประเภทอาชีพในปี 2552

#### เรียงตามลำดับจากมากไปหาน้อย (ต่อ)



แผนภูมิที่ 14 รายได้เฉลี่ยต่อเดือนของผู้มีงานทำ และจำนวนผู้มีงานทำแต่ละประเภทอาชีพในปี 2552

เรียงตามลำดับจากมากไปหาน้อย (ต่อ)

หน่วย : บาท

หน่วย : คน

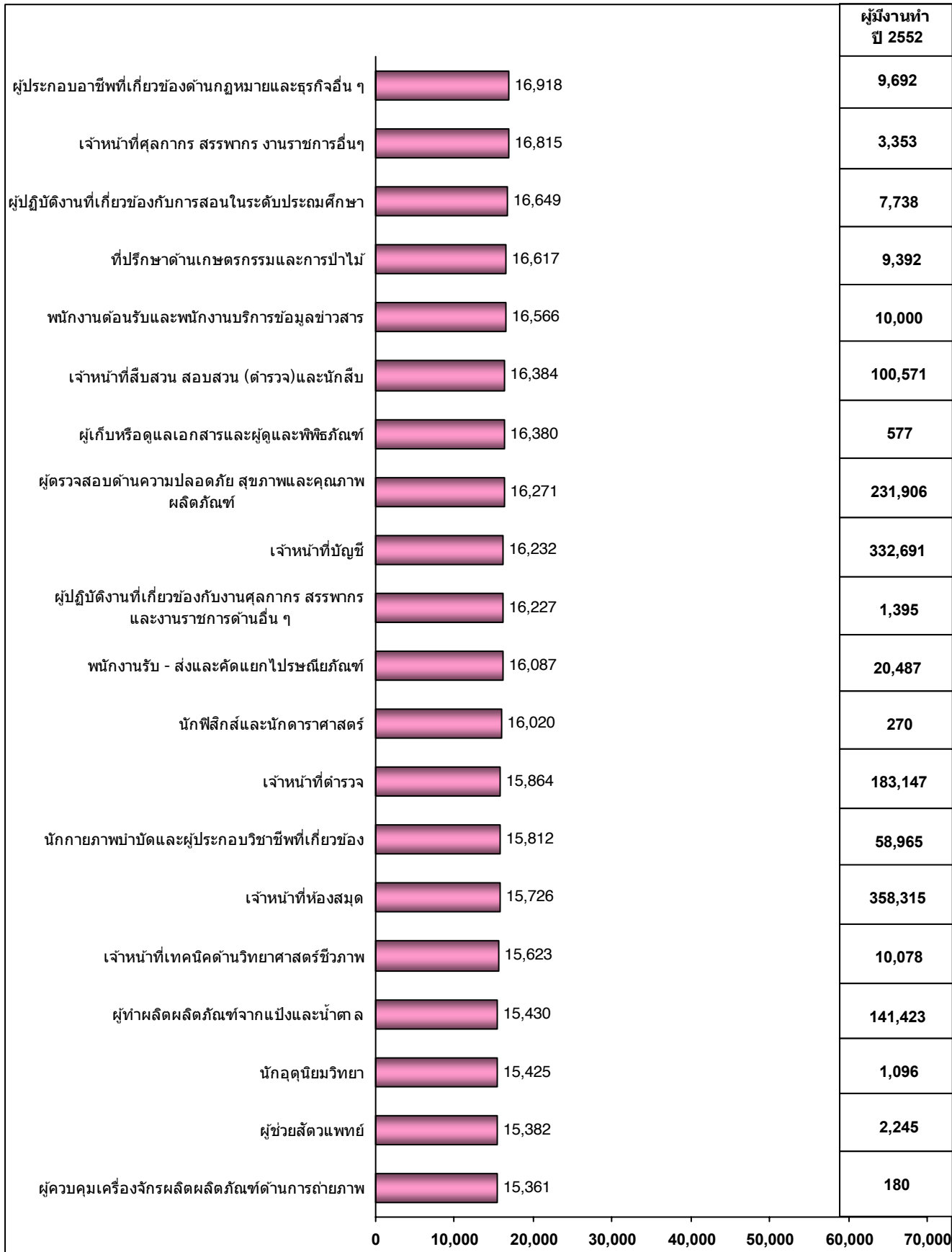

แผนภูมิที่ 14 รายได้เฉลี่ยต่อเดือนของผู้มีงานทำ และจำนวนผู้มีงานทำแต่ละประเภทอาชีพในปี 2552

เรียงตามลำดับจากมากไปหาน้อย (ต่อ)

หน่วย : บาท      หน่วย : คน

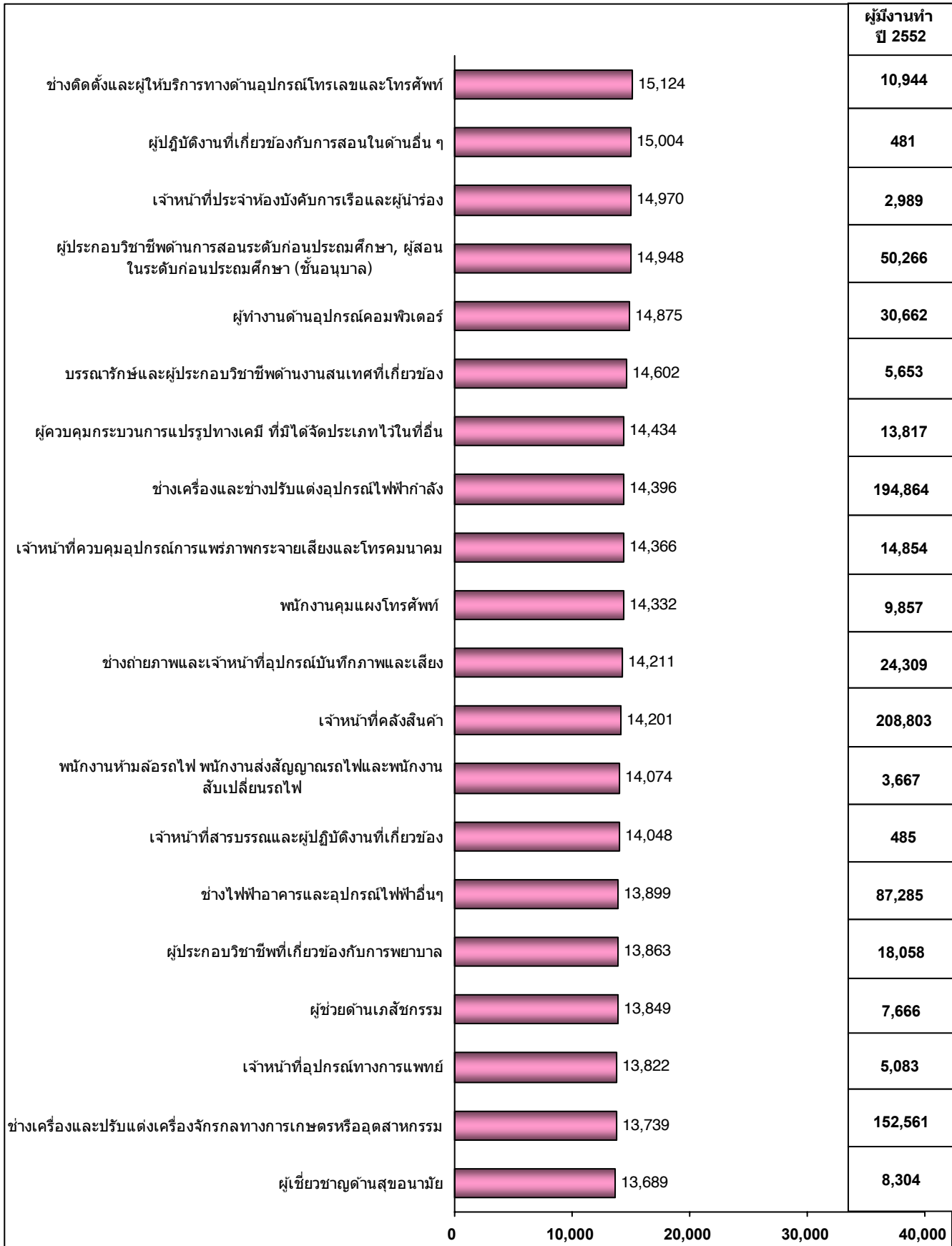

แผนภูมิที่ 14 รายได้เฉลี่ยต่อเดือนของผู้มีงานทำ และจำนวนผู้มีงานทำแต่ละประเภทอาชีพในปี 2552

เรียงตามลำดับจากมากไปหาน้อย (ต่อ)

หน่วย : บาท

หน่วย : คน



แผนภูมิที่ 14 รายได้เฉลี่ยต่อเดือนของผู้มีงานทำ และจำนวนผู้มีงานทำแต่ละประเภทอาชีพในปี 2552

เรียงตามลำดับจากมากไปหาน้อย (ต่อ)

หน่วย : บาท      หน่วย : คน

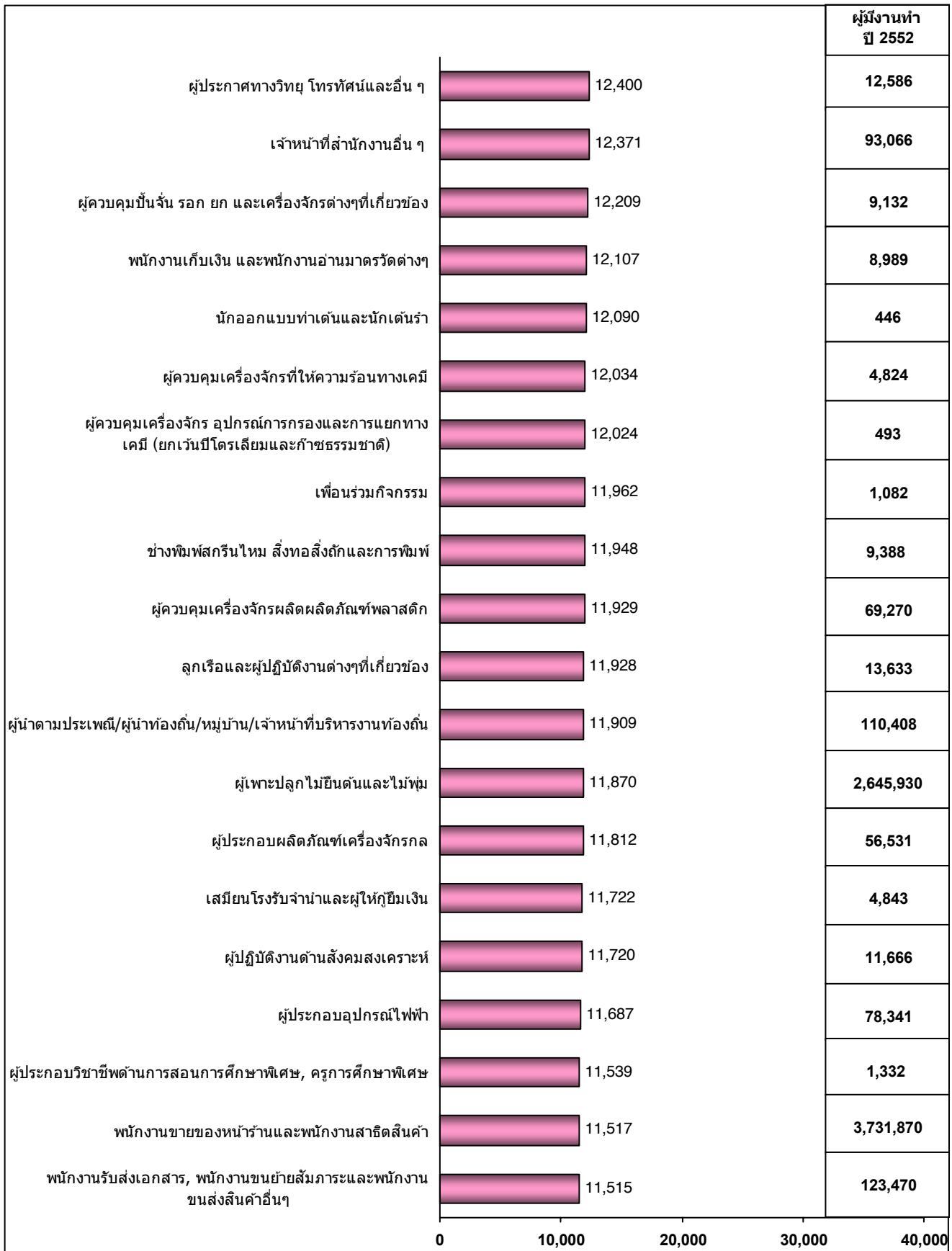

แผนภูมิที่ 14 รายได้เฉลี่ยต่อเดือนของผู้มีงานทำ และจำนวนผู้มีงานทำแต่ละประเภทอาชีพในปี 2552

เรียงตามลำดับจากมากไปหาน้อย (ต่อ)

หน่วย : บาท

หน่วย : คน

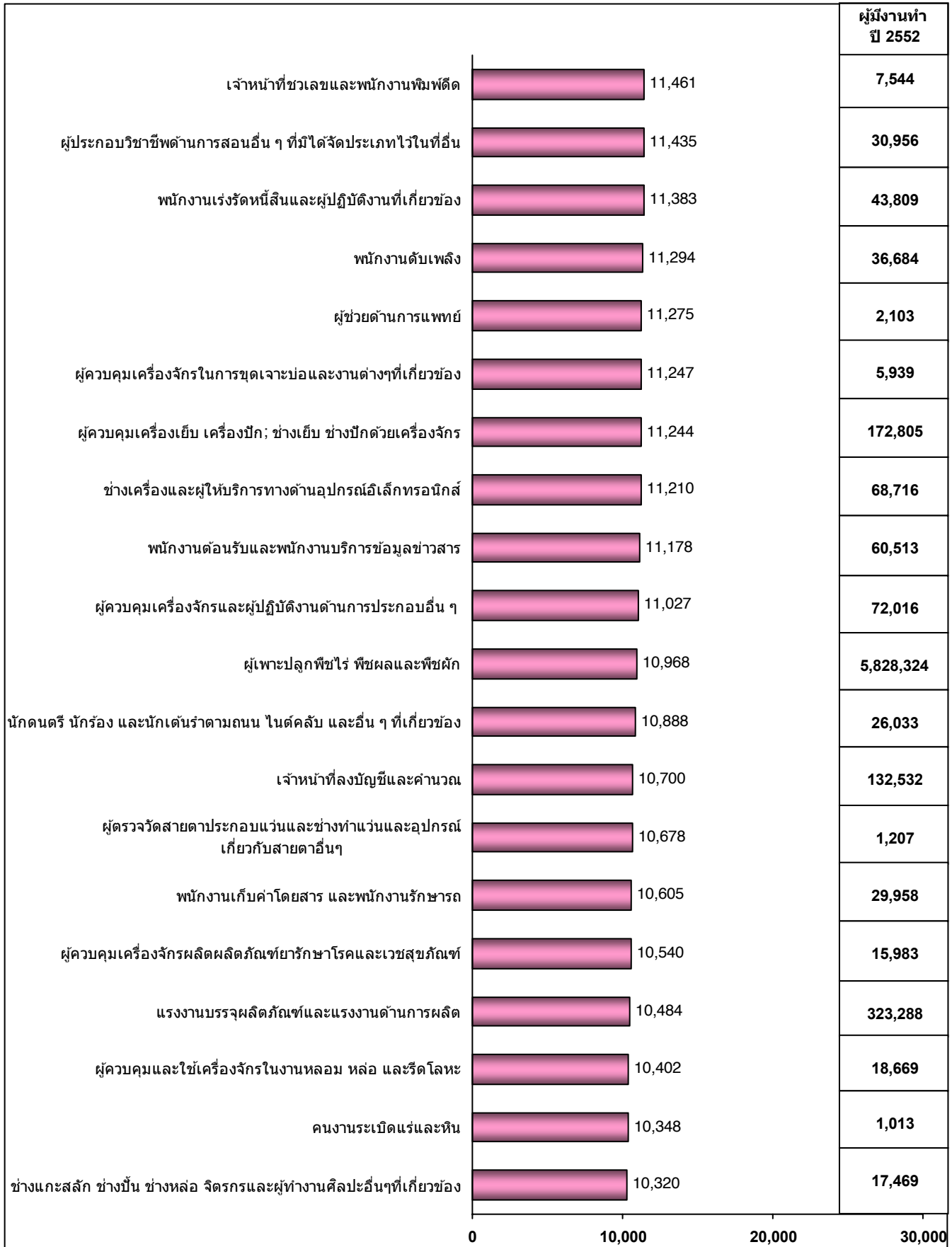

แผนภูมิที่ 14 รายได้เฉลี่ยต่อเดือนของผู้มีงานทำ และจำนวนผู้มีงานทำแต่ละประเภทอาชีพในปี 2552

เรียงตามลำดับจากมากไปหาน้อย (ต่อ)

หน่วย : บาท

หน่วย : คน

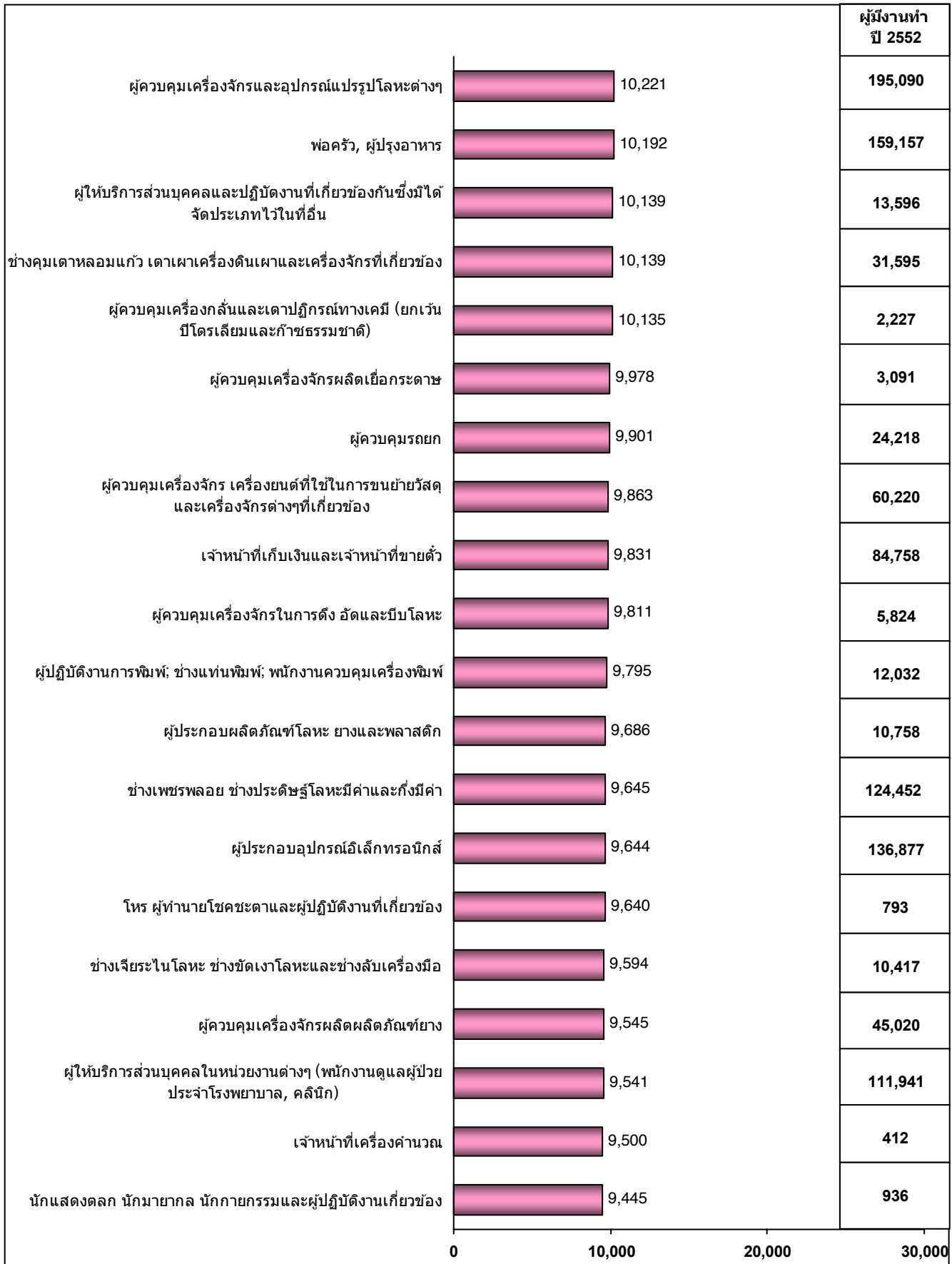

แผนภูมิที่ 14 รายได้เฉลี่ยต่อเดือนของผู้มีงานทำ และจำนวนผู้มีงานทำแต่ละประเภทอาชีพในปี 2552

เรียงตามลำดับจากมากไปหาน้อย (ต่อ)

หน่วย : บาท      หน่วย : คน

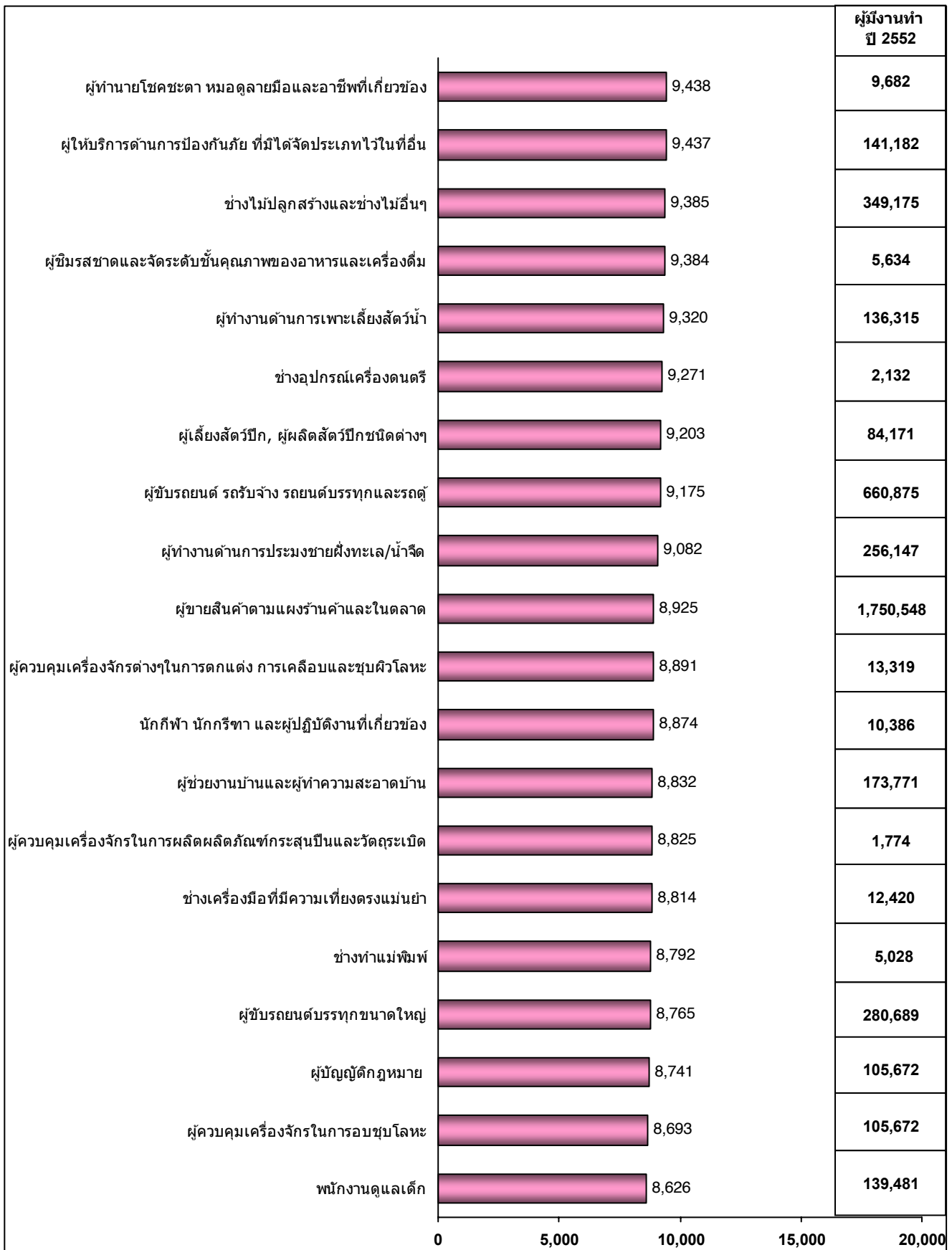

แผนภูมิที่ 14 รายได้เฉลี่ยต่อเดือนของผู้มีงานทำ และจำนวนผู้มีงานทำแต่ละประเภทอาชีพในปี 2552

เรียงตามลำดับจากมากไปหาน้อย (ต่อ)

หน่วย : บาท

หน่วย : คน

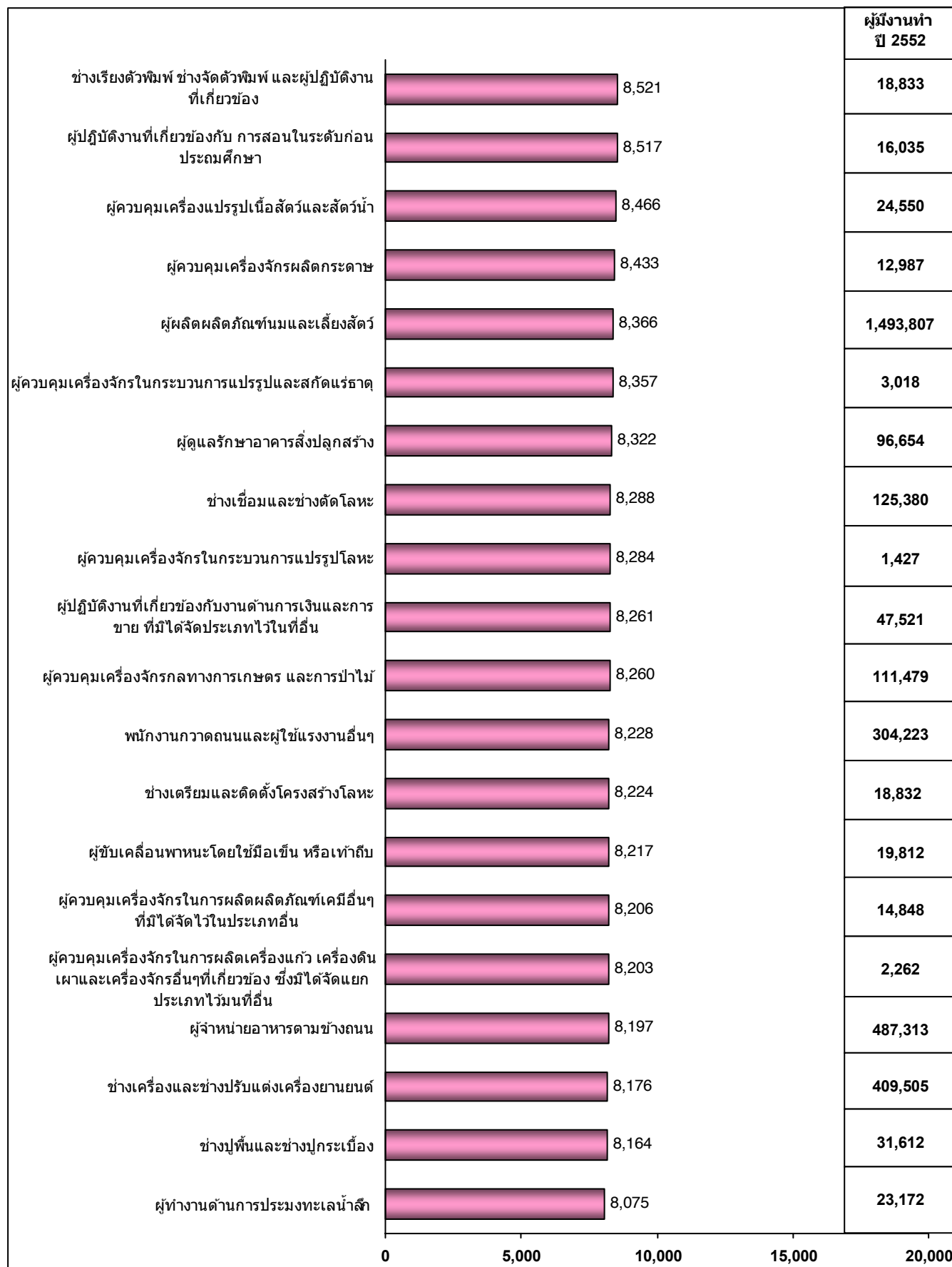

### แผนภูมิที่ 14 รายได้เฉลี่ยต่อเดือนของผู้มีงานทำ และจำนวนผู้มีงานทำแต่ละประเภทอาชีพในปี 2552

เรียงตามลำดับจากมากไปหาน้อย (ต่อ)

หน่วย : บาท

หน่วย : คน

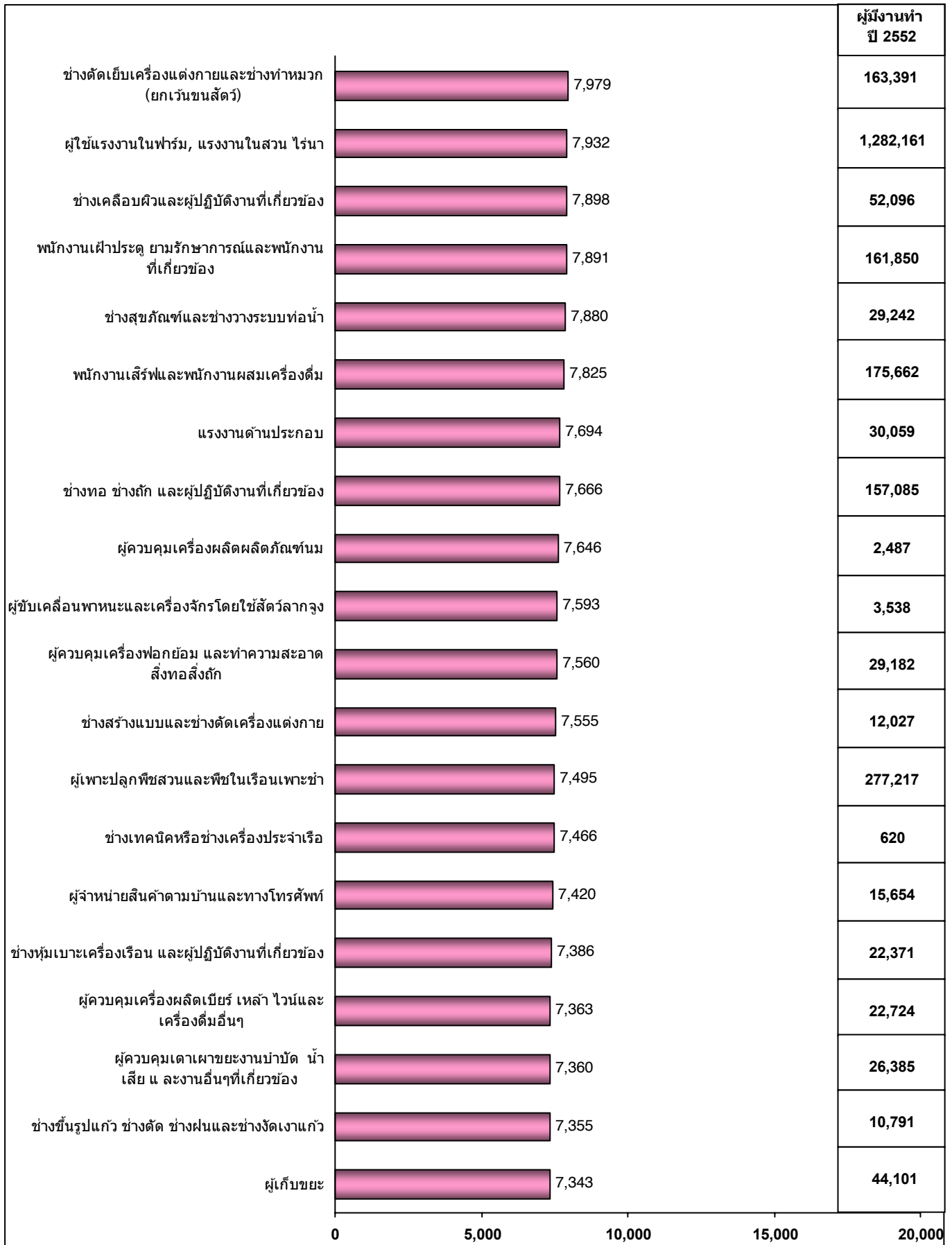

แผนภูมิที่ 14 รายได้เฉลี่ยต่อเดือนของผู้มีงานทำ และจำนวนผู้มีงานทำแต่ละประเภทอาชีพในปี 2552

เรียงตามลำดับจากมากไปหาน้อย (ต่อ)

หน่วย : บาท

หน่วย : คน

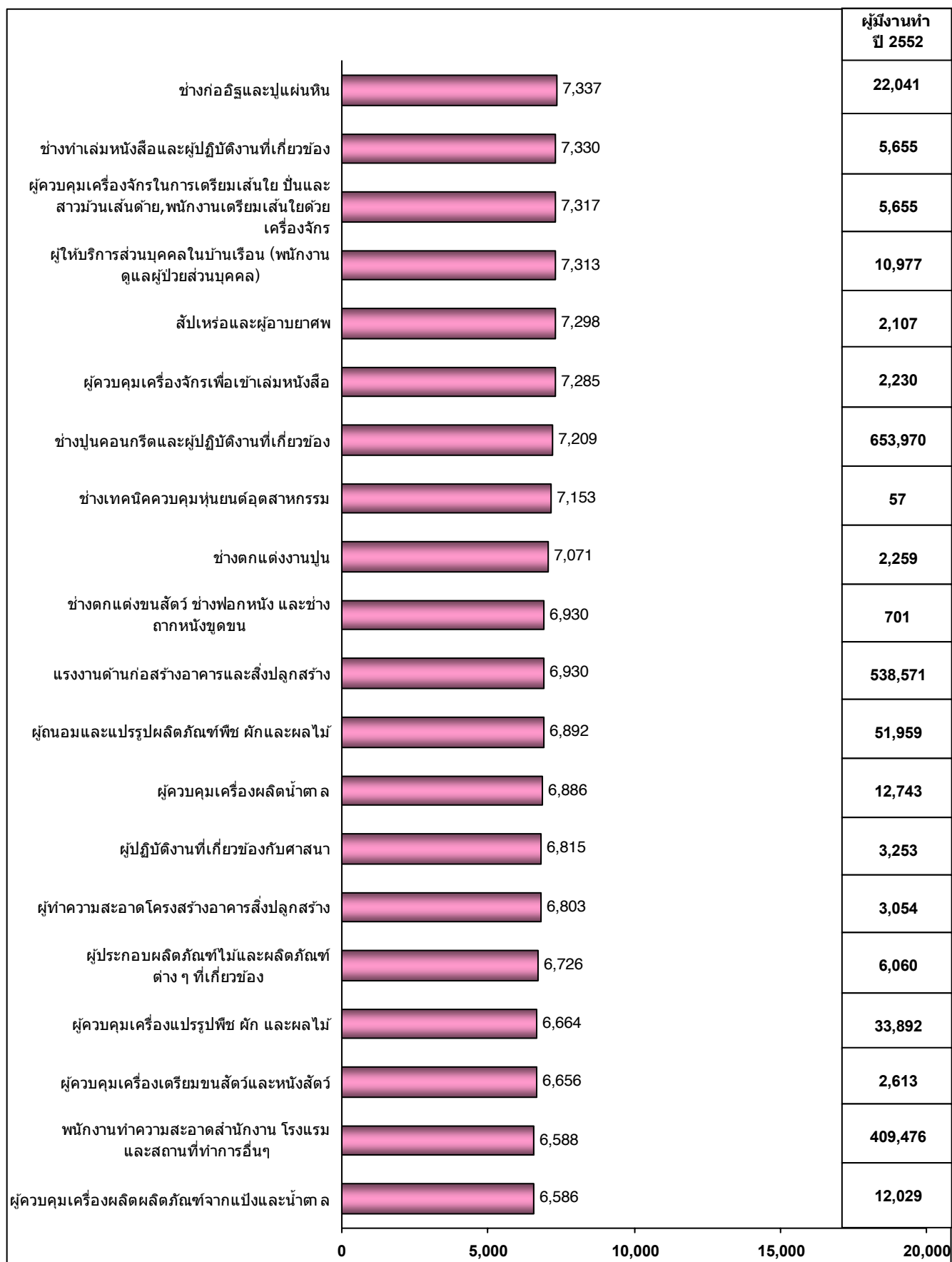

แผนภูมิที่ 14 รายได้เฉลี่ยต่อเดือนของผู้มีงานทำ และจำนวนผู้มีงานทำแต่ละประเภทอาชีพในปี 2552

เรียงตามลำดับจากมากไปหาน้อย (ต่อ)

หน่วย : บาท

หน่วย : คน

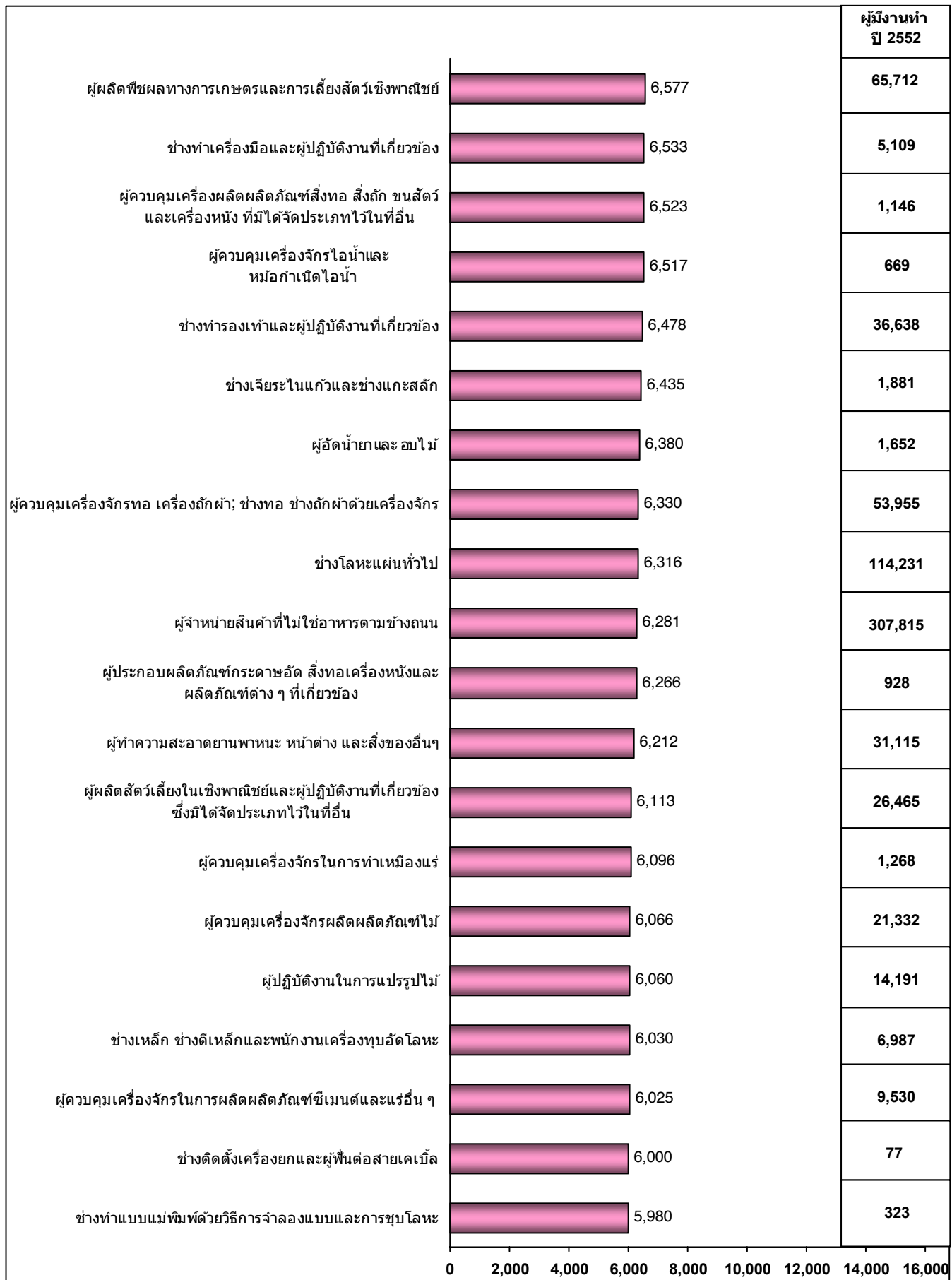

แผนภูมิที่ 14 รายได้เฉลี่ยต่อเดือนของผู้มีงานทำ และจำนวนผู้มีงานทำแต่ละประเภทอาชีพในปี 2552

เรียงตามลำดับจากมากไปหาน้อย (ต่อ)

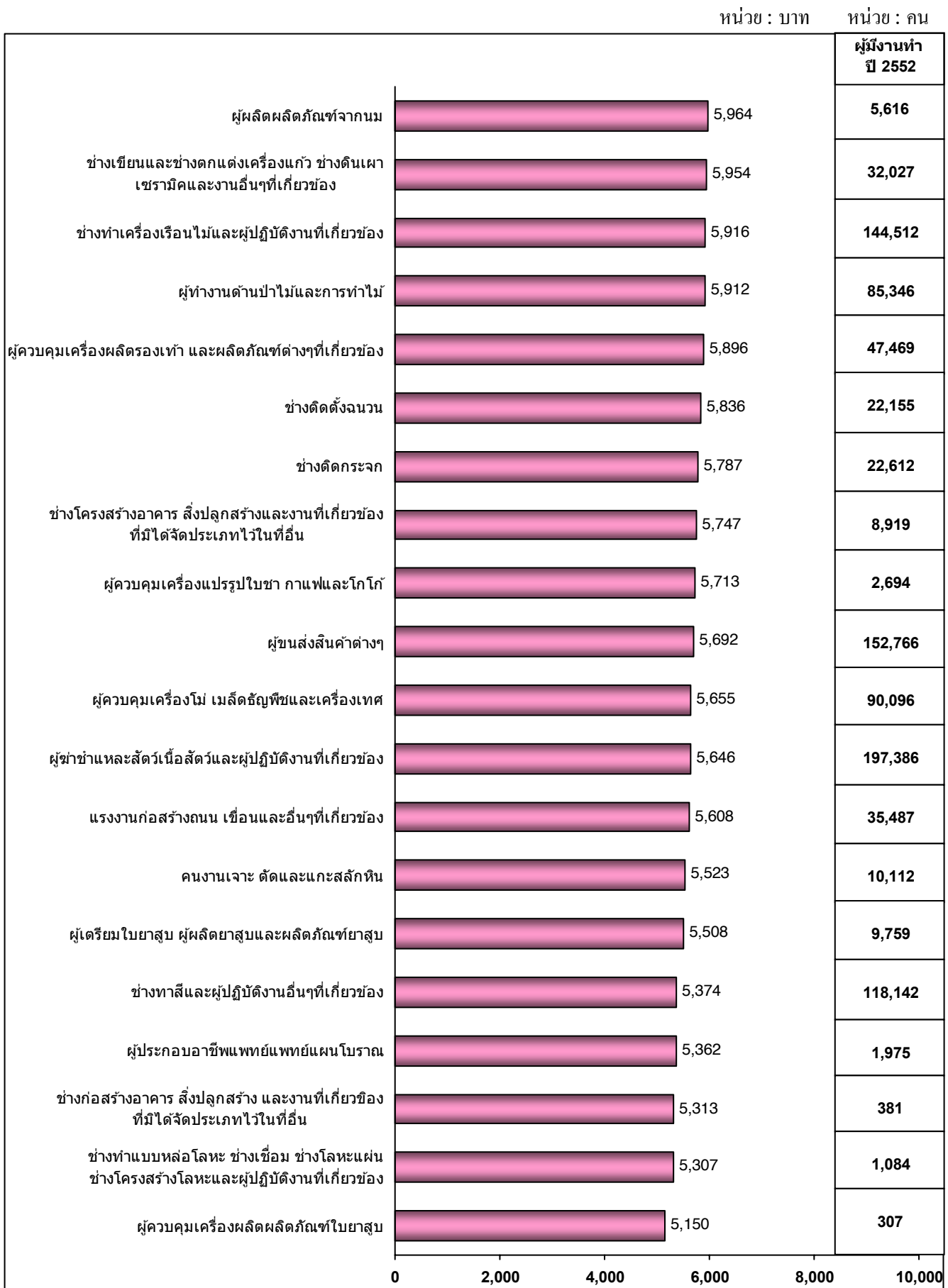

แผนภูมิที่ 14 รายได้เฉลี่ยต่อเดือนของผู้มีงานทำ และจำนวนผู้มีงานทำแต่ละประเภทอาชีพในปี 2552

เรียงตามลำดับจากมากไปหาน้อย (ต่อ)

หน่วย : บาท

หน่วย : คน



6) ผู้งานทำในแต่ละประเภทอาชีพที่มีรายได้เฉลี่ยต่อเดือนในปี 2552 ไม่เกิน 10,000 บาท ผลการศึกษา พบว่า ประเภทอาชีพที่มีรายได้เฉลี่ยต่อเดือนในปี 2552 น้อยที่สุด

5 อันดับแรก คือ

(1) ผู้เตรียมเส้นใย (จำนวน 12,947 คน) รายได้เฉลี่ยเดือนละ 2,054 บาท

(2) ผู้ทำงานด้านการเกษตรและการประมงในเชิงเศรษฐกิจแบบยังชีพ (จำนวน 2,199,597 คน) รายได้เฉลี่ยเดือนละ 2,626 บาท

(3) ช่างจักสาน ช่างทำแปรงและผู้ปฏิบัติงานที่เกี่ยวข้องกัน (จำนวน 234,648 คน) รายได้เฉลี่ยเดือนละ 2,663 บาท

(4) ผู้เตรียมวัสดุงานหัตถกรรมไม้ และผลิตภัณฑ์พื้นบ้านอื่นๆ (จำนวน 84,590 คน) รายได้เฉลี่ยเดือนละ 3,088 บาท

(5) ผู้ทำงานด้านการล่าสัตว์และวางกับดักสัตว์ต่าง ๆ (จำนวน 5,052 คน) รายได้เฉลี่ยเดือนละ 3,102 บาท

รายละเอียดของผลการศึกษาปรากฏ ดังนี้

แผนภูมิที่ 15 จำนวนผู้ปฏิบัติงานทำจำแนกตามรายได้เฉลี่ยต่อเดือนไม่เกิน 10,000 บาท  
เรียงจากรายได้เฉลี่ยต่อเดือนน้อยไปหามาก ปี 2552

หน่วย : บาท

หน่วย : คน

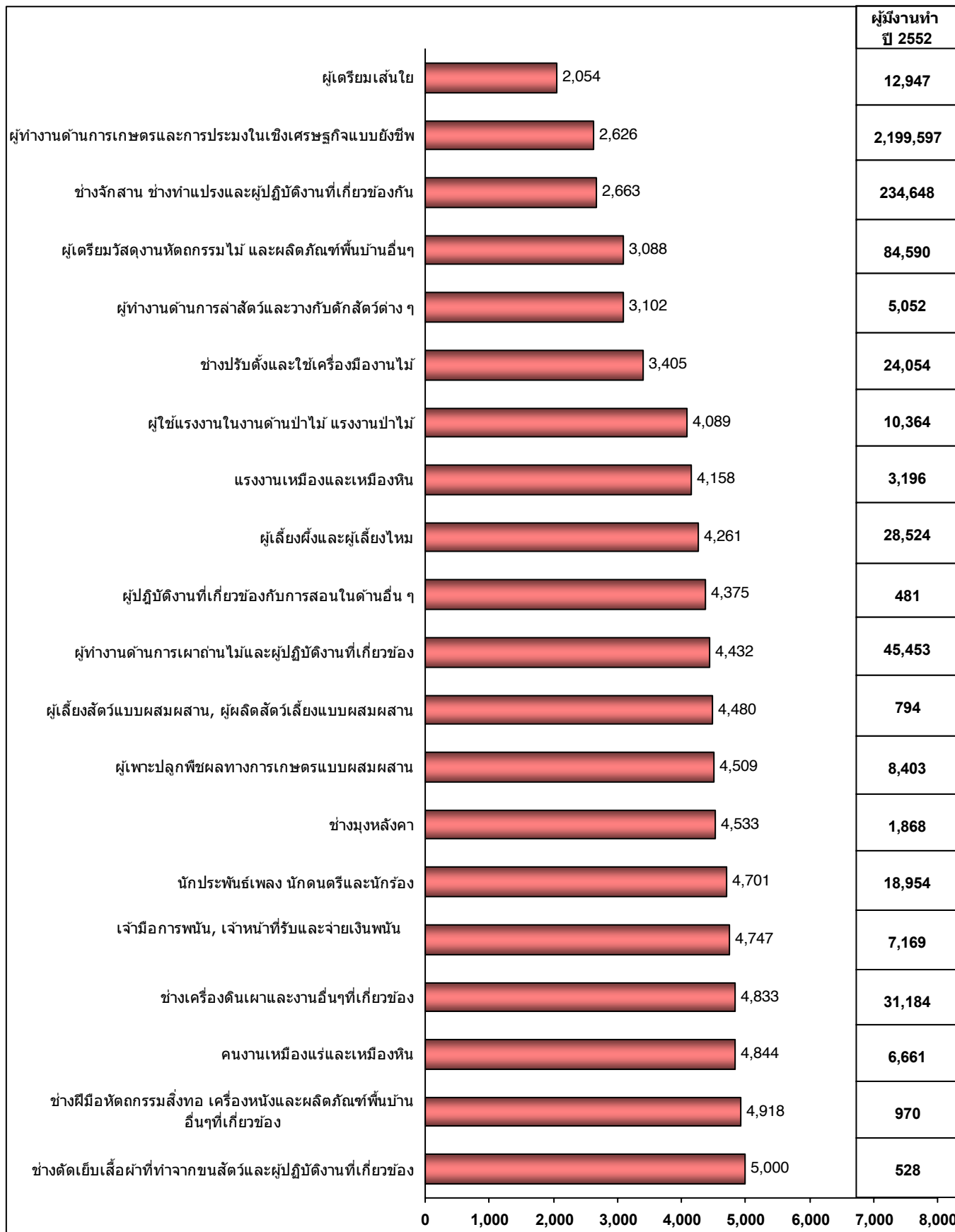

แผนภูมิที่ 15 จำนวนผู้มีงานทำจำแนกตามรายได้เฉลี่ยต่อเดือนไม่เกิน 10,000 บาท  
เรียงจากรายได้เฉลี่ยต่อเดือนน้อยไปหามาก ปี 2552 (ต่อ)

หน่วย : บาท

หน่วย : คน



แผนภูมิที่ 15 จำนวนผู้มีงานทำจำแนกตามรายได้เฉลี่ยต่อเดือนไม่เกิน 10,000 บาท  
เรียงจากรายได้เฉลี่ยต่อเดือนน้อยไปหามาก ปี 2552 (ต่อ)

หน่วย : บาท      หน่วย : คน

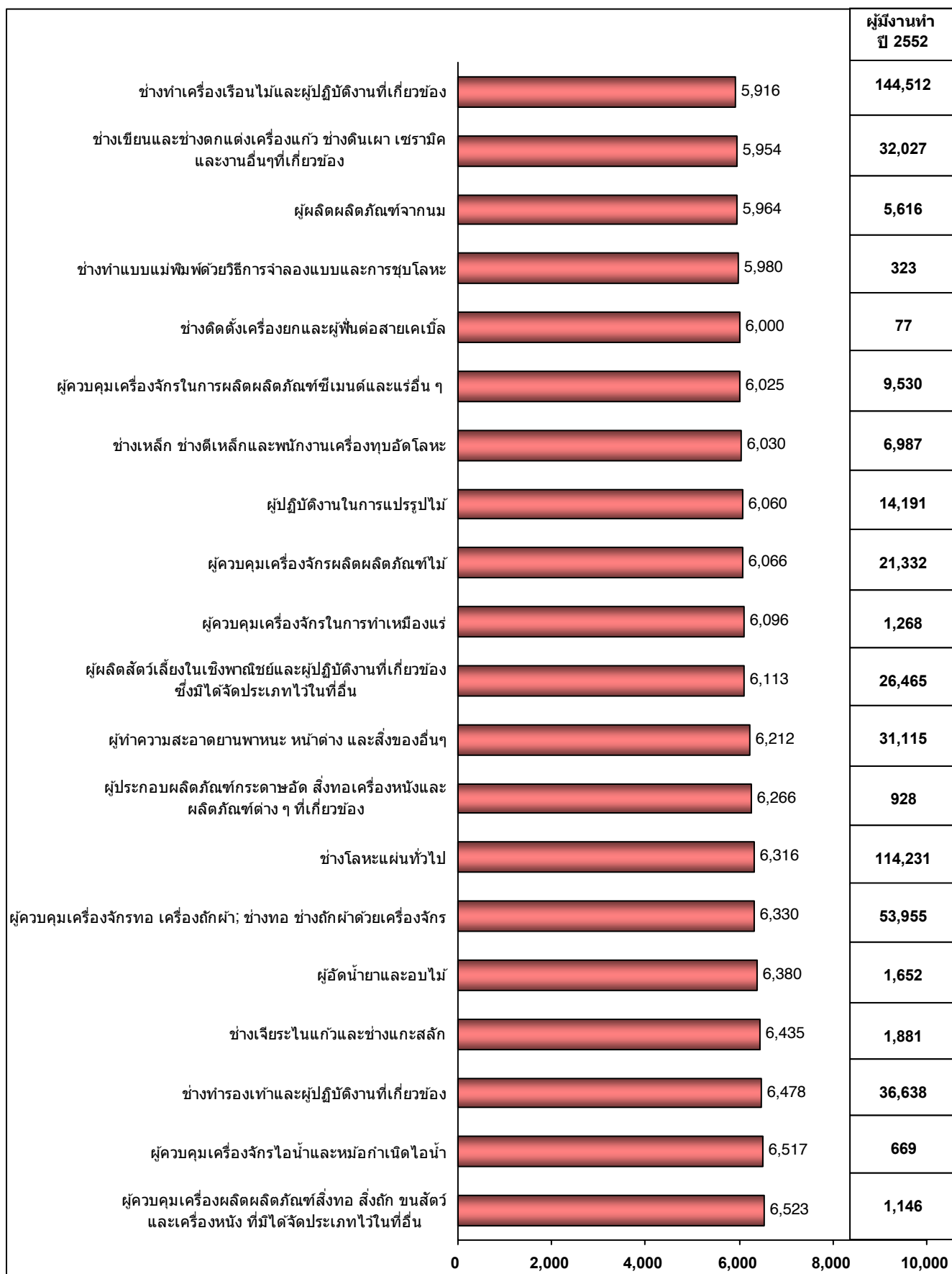

แผนภูมิที่ 15 จำนวนผู้ปฏิบัติงานทำจำแนกตามรายได้เฉลี่ยต่อเดือนไม่เกิน 10,000 บาท  
เรียงจากรายได้เฉลี่ยต่อเดือนน้อยไปหามาก ปี 2552 (ต่อ)

หน่วย : บาท      หน่วย : คน

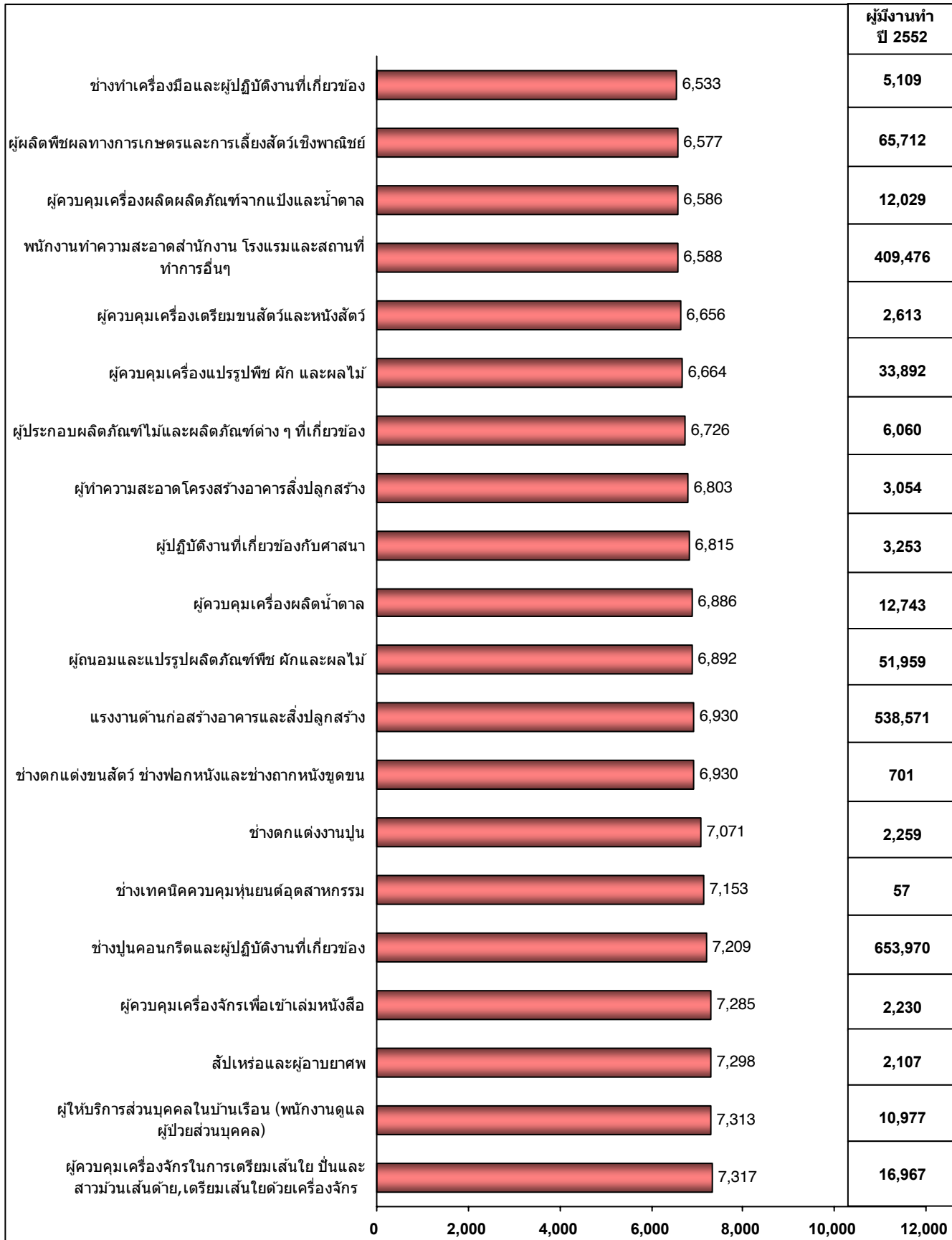

แผนภูมิที่ 15 จำนวนผู้ปฏิบัติงานทำจำแนกตามรายได้เฉลี่ยต่อเดือนไม่เกิน 10,000 บาท  
เรียงจากรายได้เฉลี่ยต่อเดือนน้อยไปหามาก ปี 2552 (ต่อ)

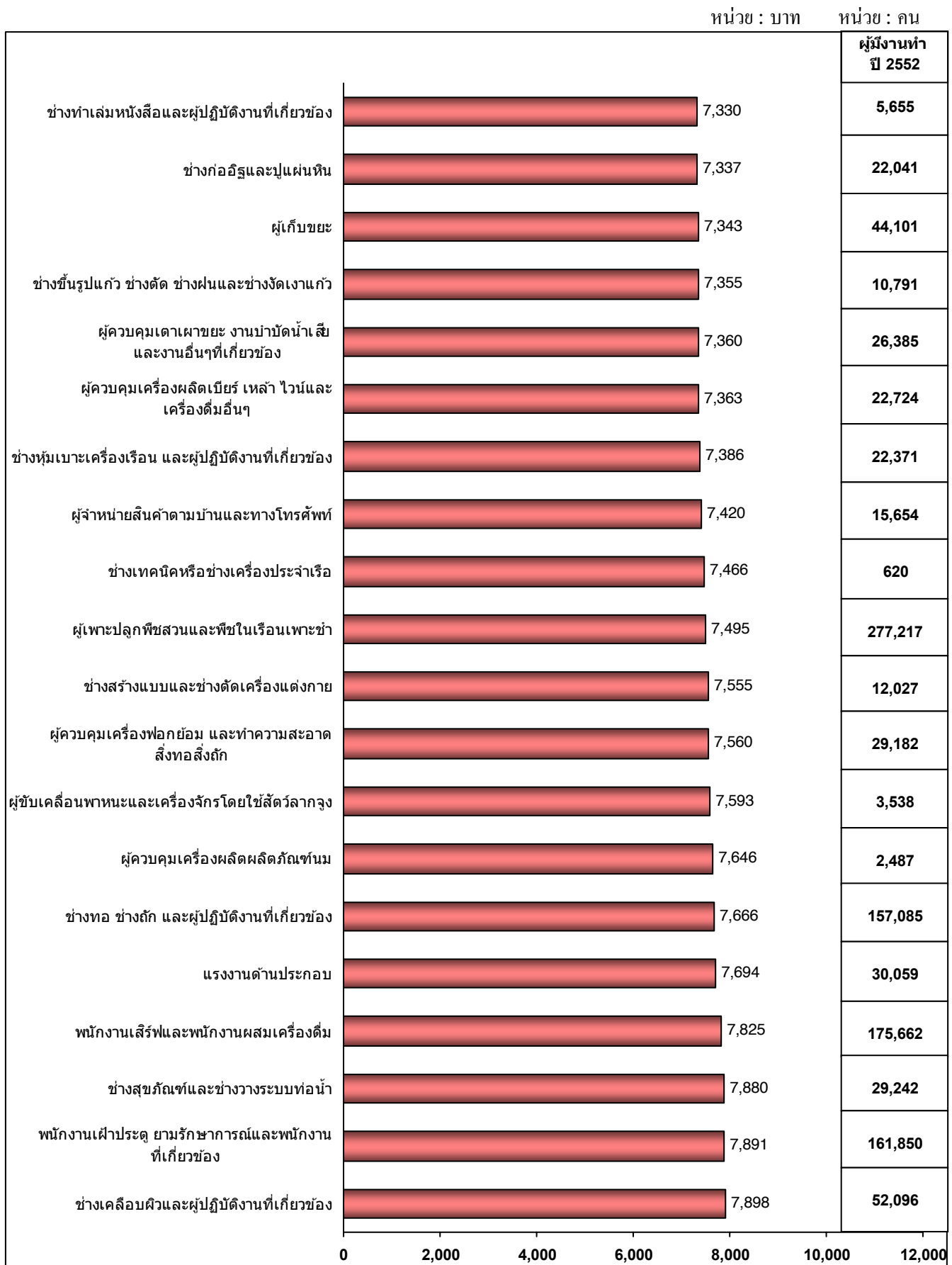

แผนภูมิที่ 15 จำนวนผู้ปฏิบัติงานทำจำแนกตามรายได้เฉลี่ยต่อเดือนไม่เกิน 10,000 บาท  
เรียงจากรายได้เฉลี่ยต่อเดือนน้อยไปหามาก ปี 2552 (ต่อ)

หน่วย : บาท      หน่วย : คน

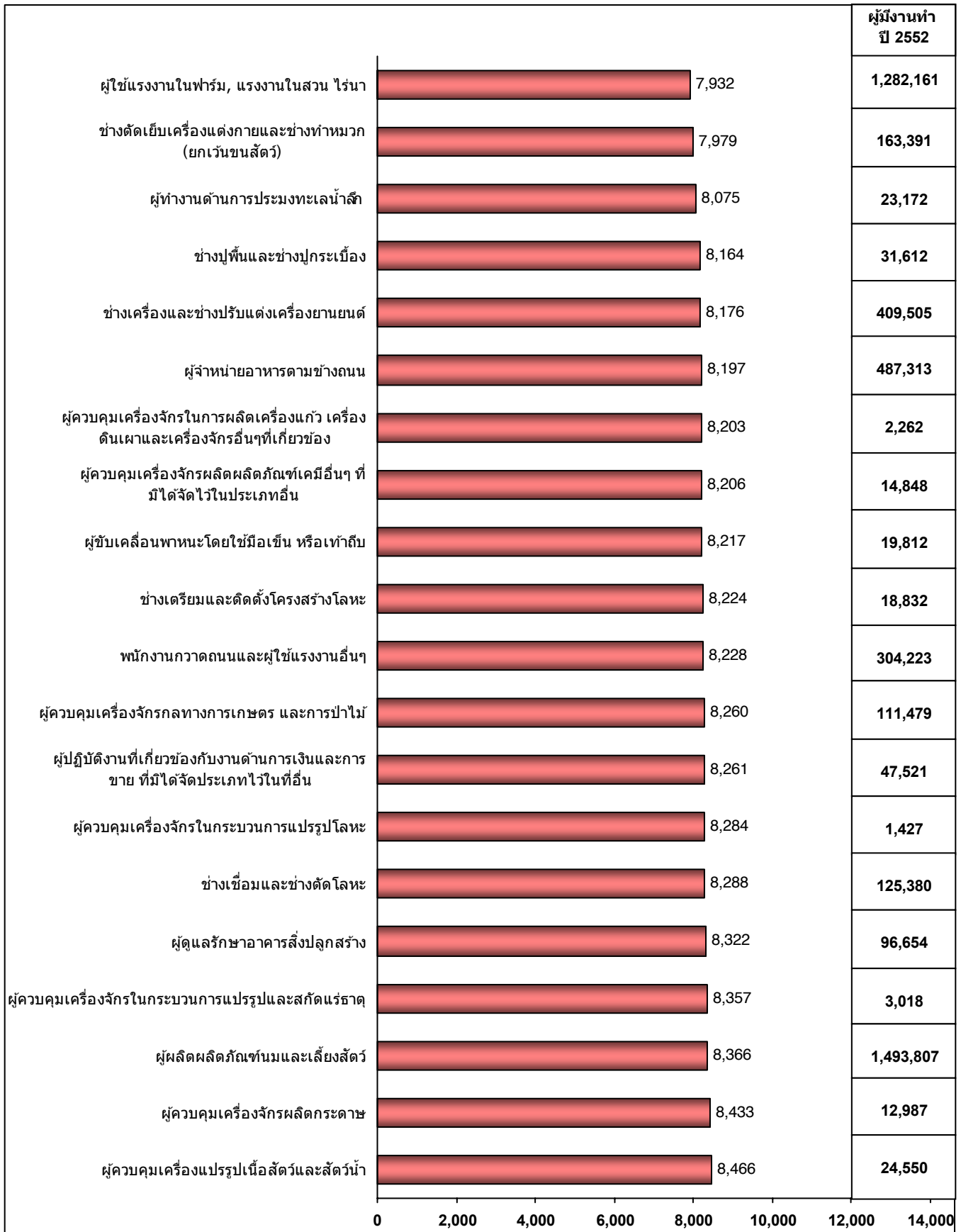

แผนภูมิที่ 15 จำนวนผู้ปฏิบัติงานทำจำแนกตามรายได้เฉลี่ยต่อเดือนไม่เกิน 10,000 บาท  
เรียงจากรายได้เฉลี่ยต่อเดือนน้อยไปหามาก ปี 2552 (ต่อ)

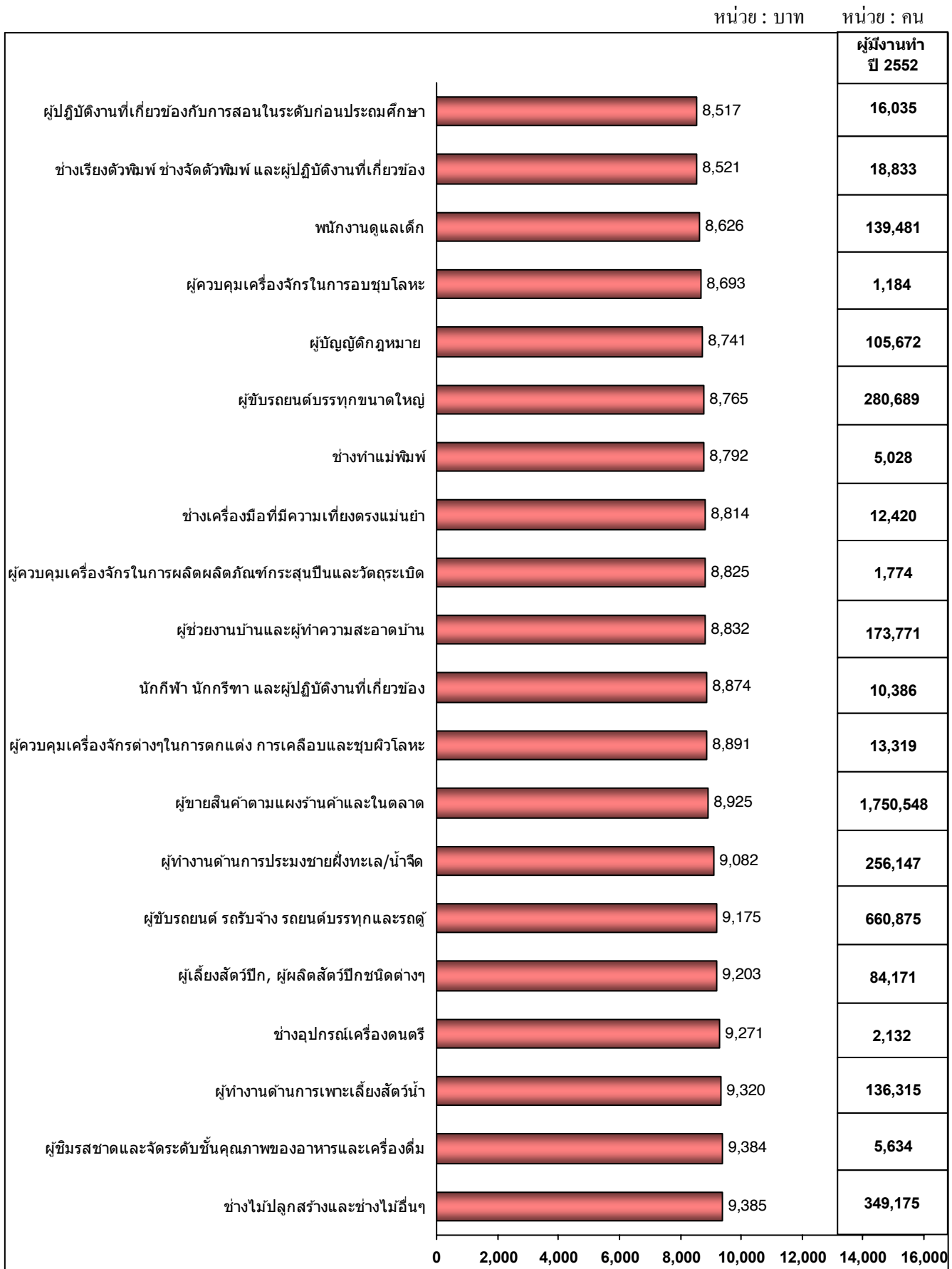

แผนภูมิที่ 15 จำนวนผู้มีงานทำจำแนกตามรายได้เฉลี่ยต่อเดือนไม่เกิน 10,000 บาท  
เรียงจากรายได้เฉลี่ยต่อเดือนน้อยไปหามาก ปี 2552 (ต่อ)

หน่วย : บาท

หน่วย : คน

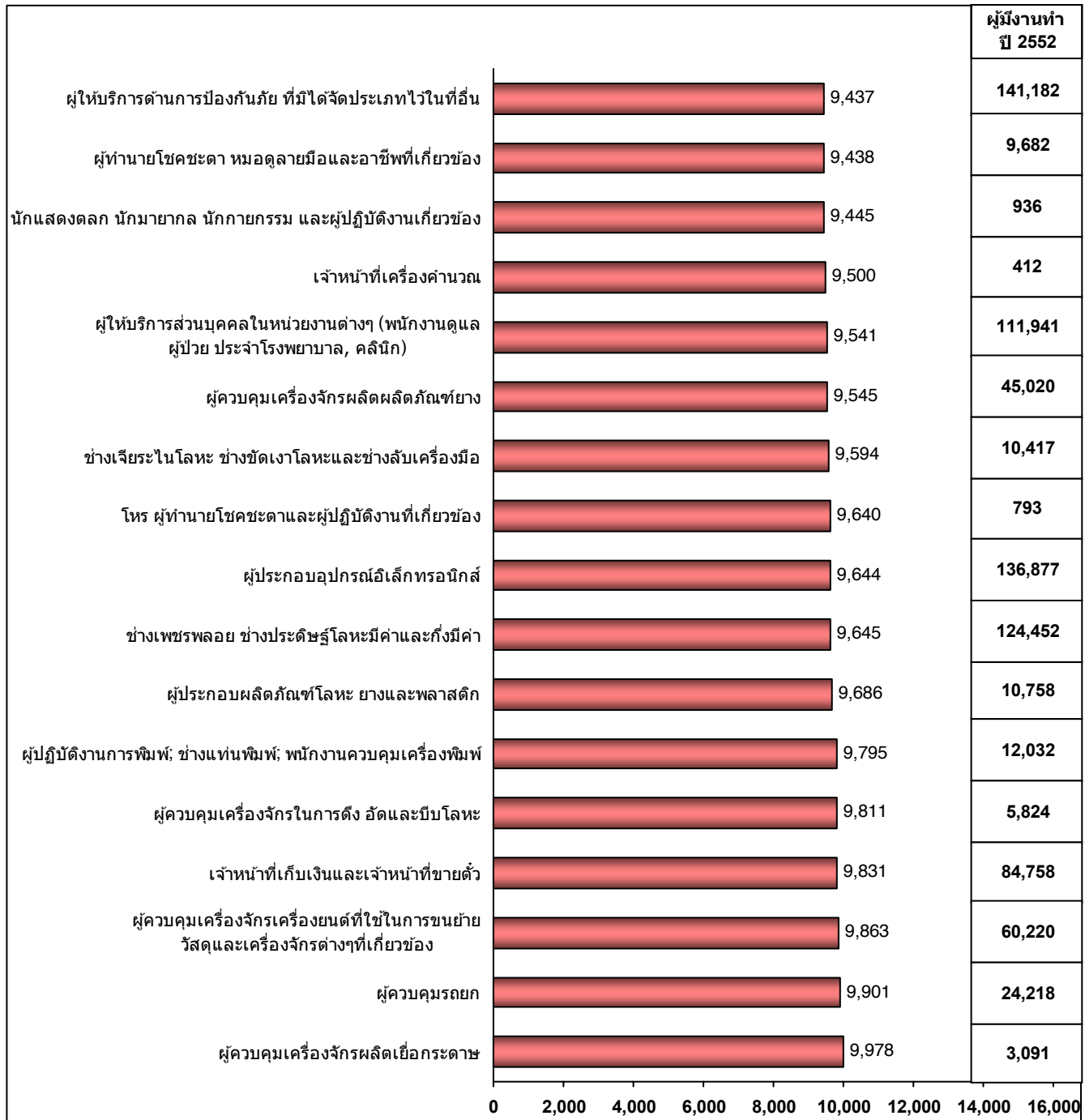

7) การเพิ่มขึ้นของผู้มีงานทำในแต่ละประเภทอาชีพเฉลี่ยต่อปีในช่วงปี 2553 – 2557

ผลการศึกษาปรากฏว่าประเภทอาชีพที่จำนวนผู้มีงานทำเพิ่มขึ้นเฉลี่ยต่อปีสูงสุด

5 อันดับแรก คือ

(1) พนักงานขายของหน้าร้านและพนักงานสาธิตสินค้า เพิ่มขึ้นเฉลี่ยปีละ 329,415 คน

คิดเป็นร้อยละ 7.32

(2) ผู้เพาะปลูกพืชไร่ พืชผลและพืชผักเพิ่มขึ้นเฉลี่ยปีละ 69,313 คน คิดเป็นร้อยละ 1.14

(3) ผู้ขายสินค้าตามแผงร้านค้าและในตลาด เพิ่มขึ้นเฉลี่ยปีละ 60,204 คน คิดเป็นร้อยละ 3.24

(4) ผู้เพาะปลูกไม้ยืนต้นและไม้พุ่ม เพิ่มขึ้นเฉลี่ยปีละ 51,004 คน คิดเป็นร้อยละ 1.81

(5) ช่างปูนคอนกรีตและผู้ปฏิบัติงานที่เกี่ยวข้อง เพิ่มขึ้นเฉลี่ยปีละ 27,219 คน คิดเป็น

ร้อยละ 3.84

รายละเอียดของผลการศึกษาปรากฏ ดังนี้

แผนภูมิที่ 16 การเพิ่มขึ้นของผู้มีงานทำในแต่ละอาชีพประเภทอาชีพเฉลี่ยต่อปีในช่วงปี 2553 – 2557

เรียงตามลำดับจากมากไปหาน้อย

หน่วย : คน    หน่วย : ร้อยละ    หน่วย : บาท

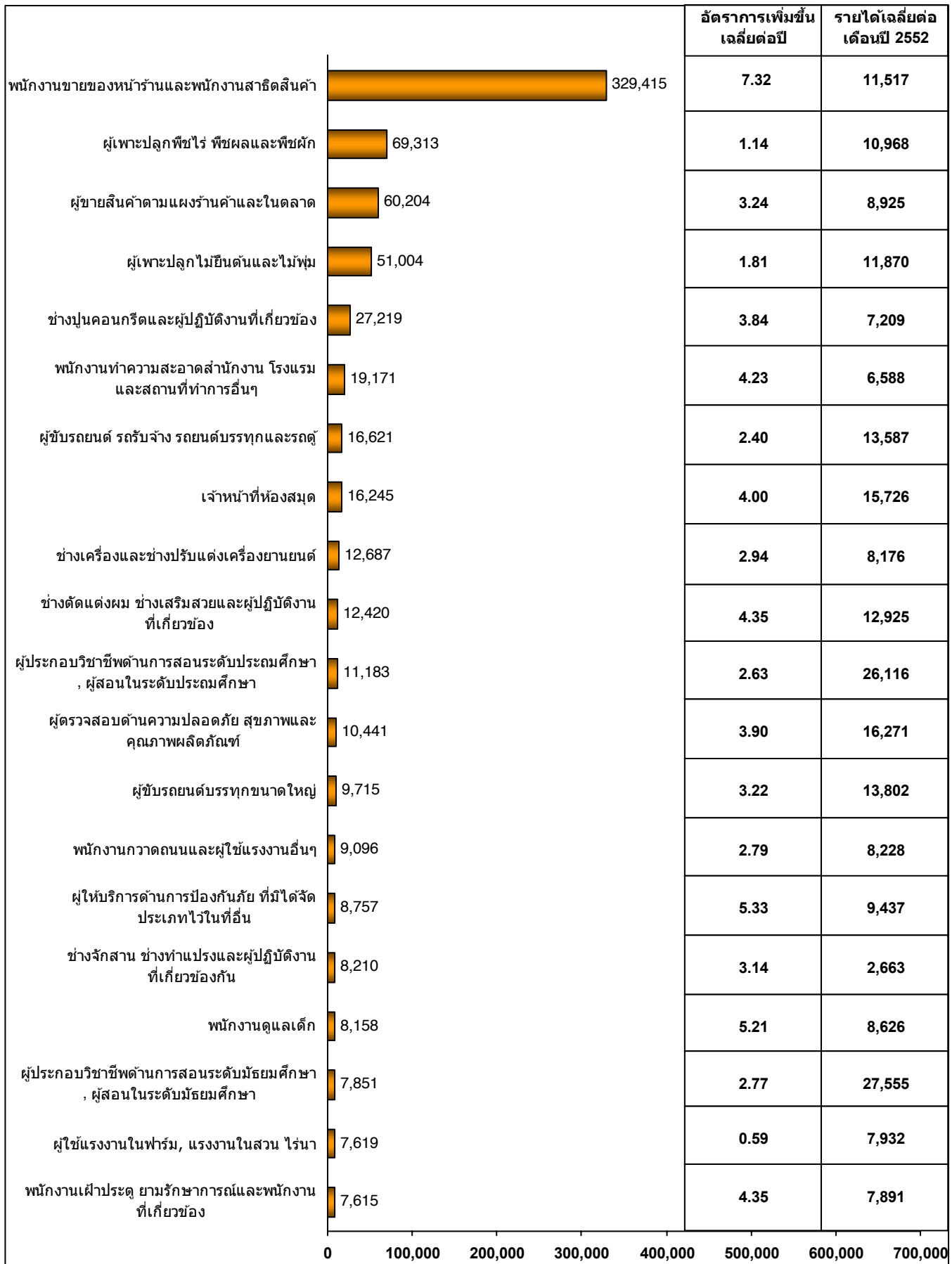

แผนภูมิที่ 16 การเพิ่มขึ้นของผู้มีงานทำในแต่ละอาชีพประเภทอาชีพเฉลี่ยต่อปีในช่วงปี 2553 – 2557

เรียงตามลำดับจากมากไปหาน้อย

หน่วย : คน หน่วย : ร้อยละ หน่วย : บาท

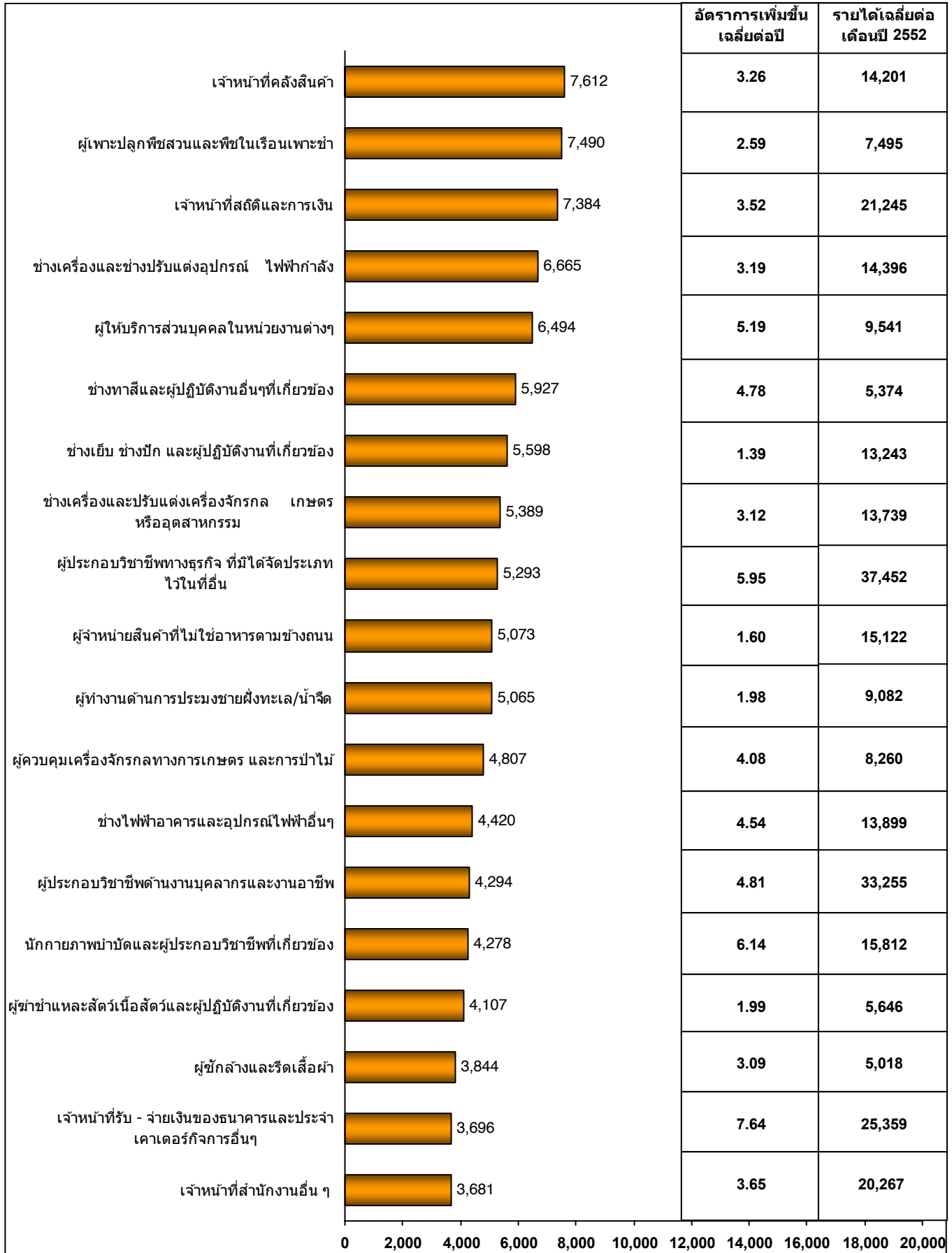

แผนภูมิที่ 16 การเพิ่มขึ้นของผู้มีงานทำในแต่ละอาชีพประเภทอาชีพเฉลี่ยต่อปีในช่วงปี 2553 – 2557

เรียงตามลำดับจากมากไปหาน้อย

หน่วย : คน หน่วย : ร้อยละ หน่วย : บาท

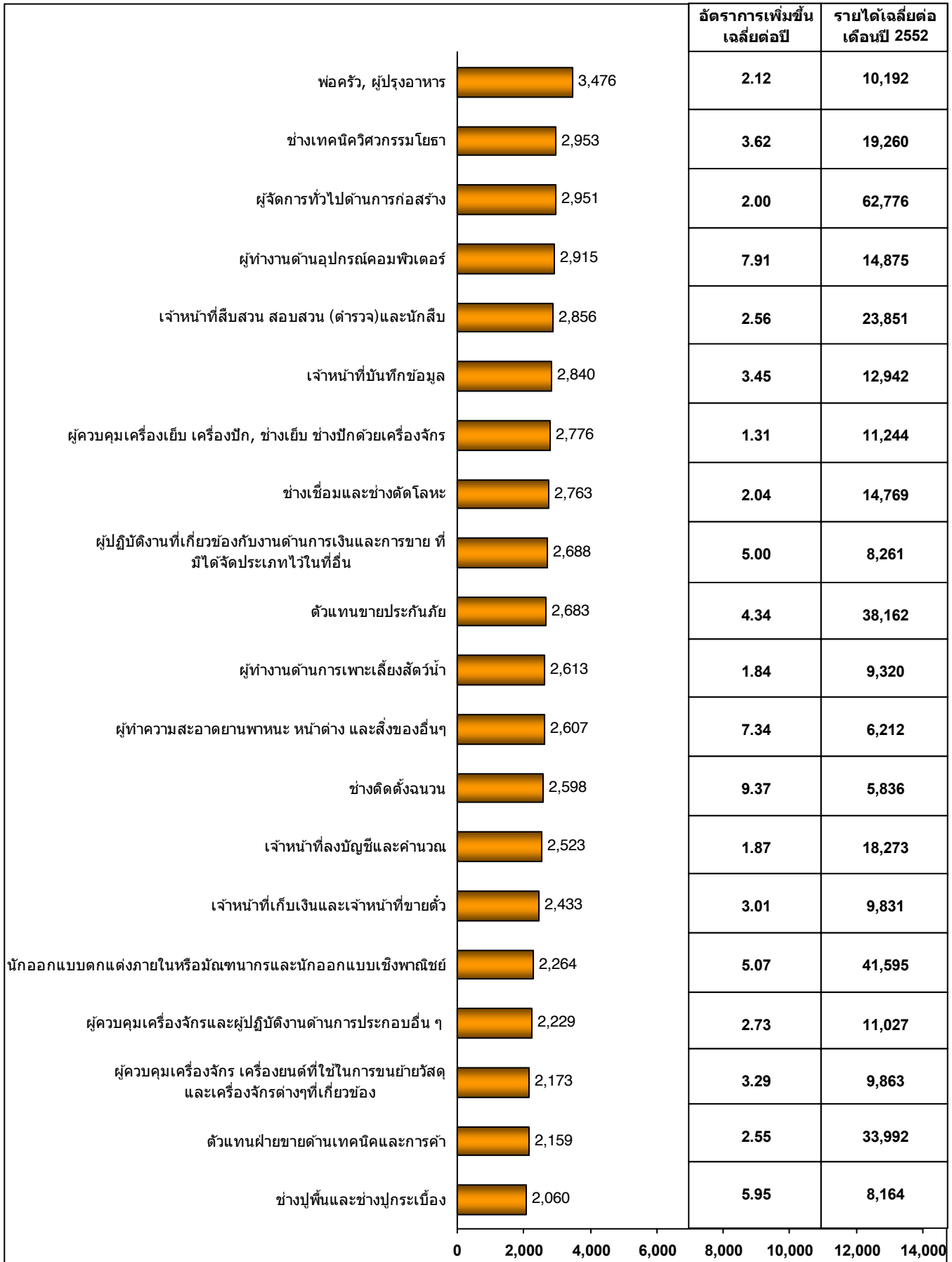

แผนภูมิที่ 16 การเพิ่มขึ้นของผู้มีงานทำในแต่ละอาชีพประเภทอาชีพเฉลี่ยต่อปีในช่วงปี 2553 – 2557

เรียงตามลำดับจากมากไปหาน้อย

หน่วย : คน      หน่วย : ร้อยละ      หน่วย : บาท

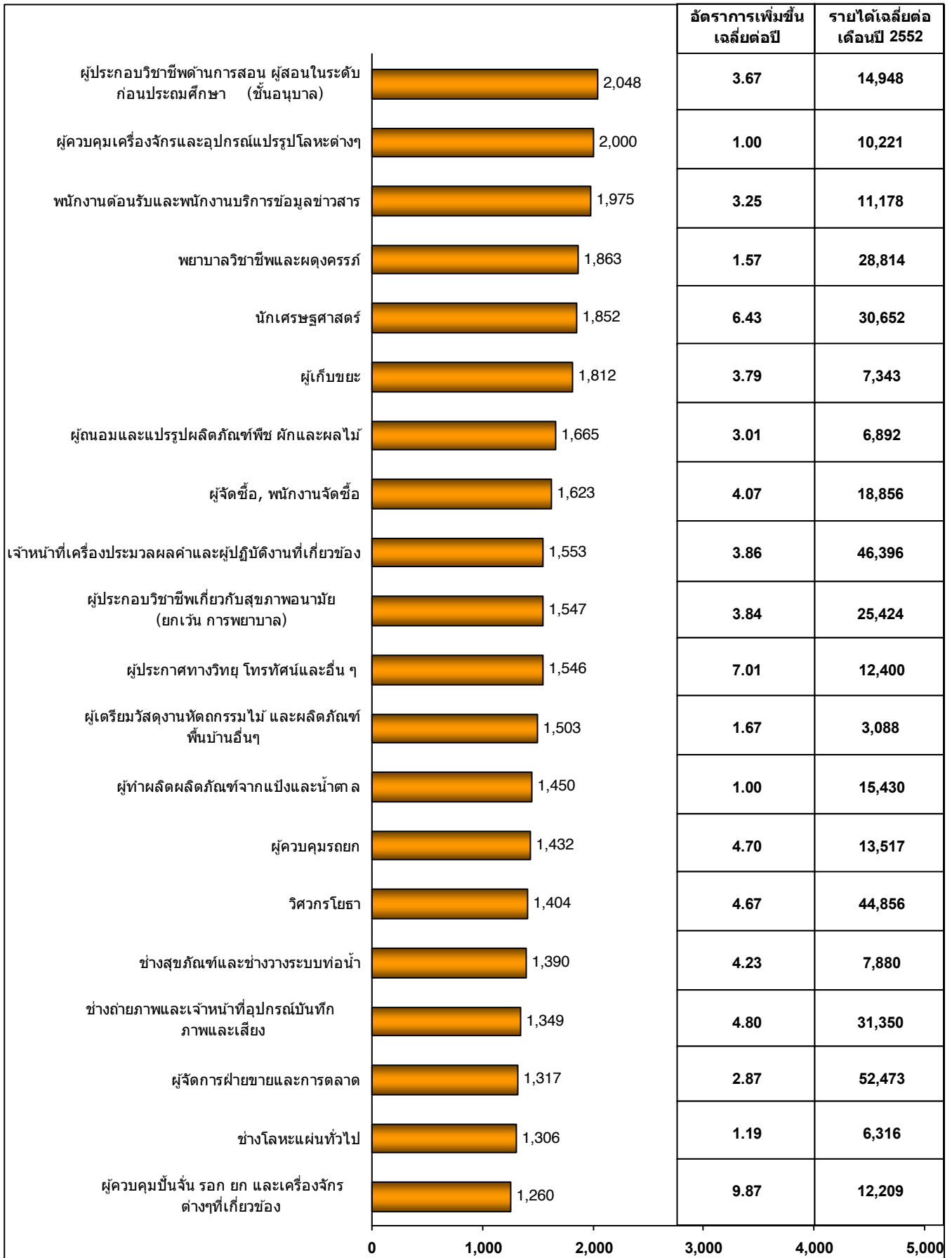

แผนภูมิที่ 16 การเพิ่มขึ้นของผู้มีงานทำในแต่ละอาชีพประเภทอาชีพเฉลี่ยต่อปีในช่วงปี 2553 – 2557

เรียงตามลำดับจากมากไปหาน้อย (ต่อ)

หน่วย : คน หน่วย : ร้อยละ หน่วย : บาท

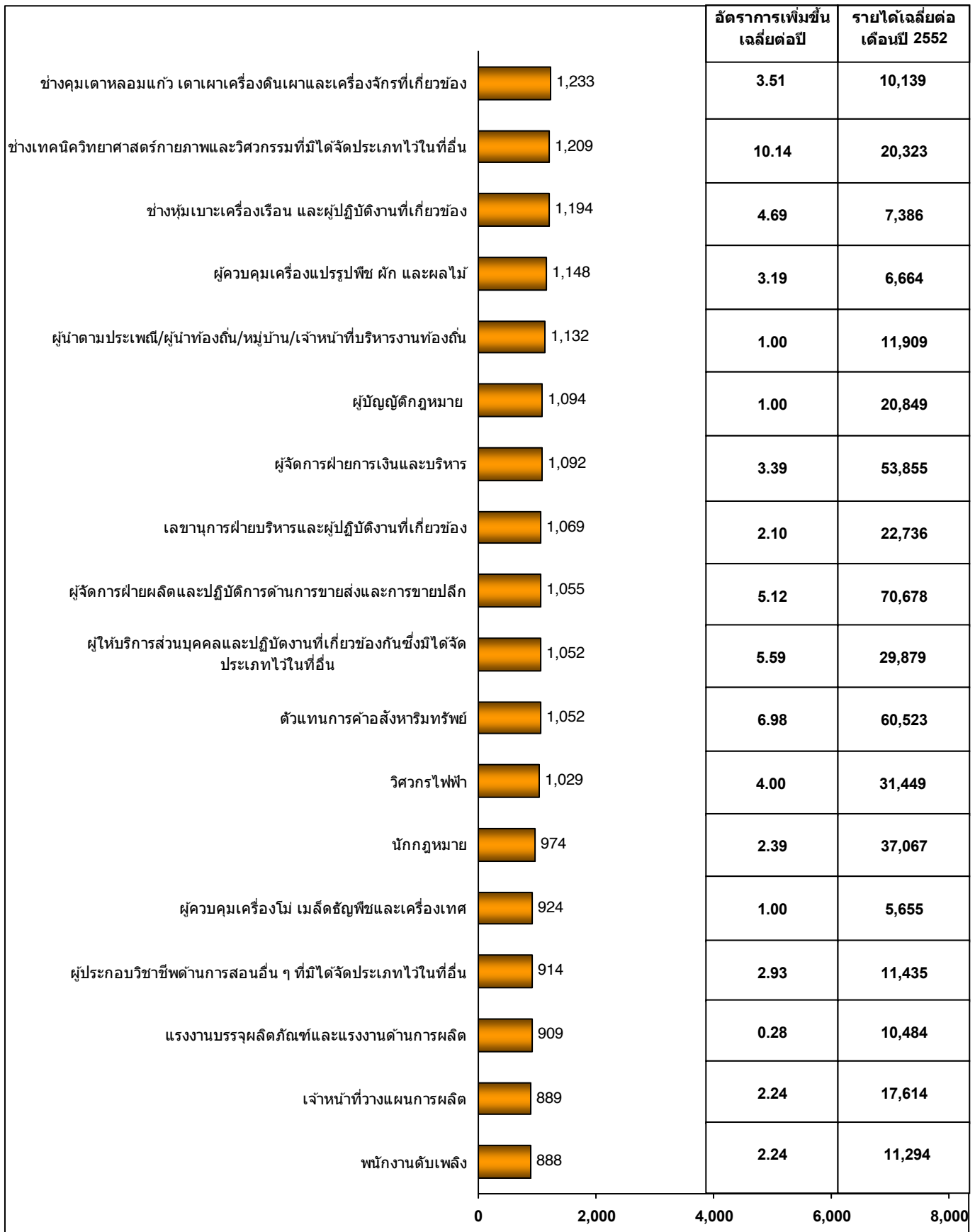

แผนภูมิที่ 16 การเพิ่มขึ้นของผู้มีงานทำในแต่ละอาชีพประเภทอาชีพเฉลี่ยต่อปีในช่วงปี 2553 – 2557

เรียงตามลำดับจากมากไปหาน้อย (ต่อ)

หน่วย : คน หน่วย : ร้อยละ หน่วย : บาท

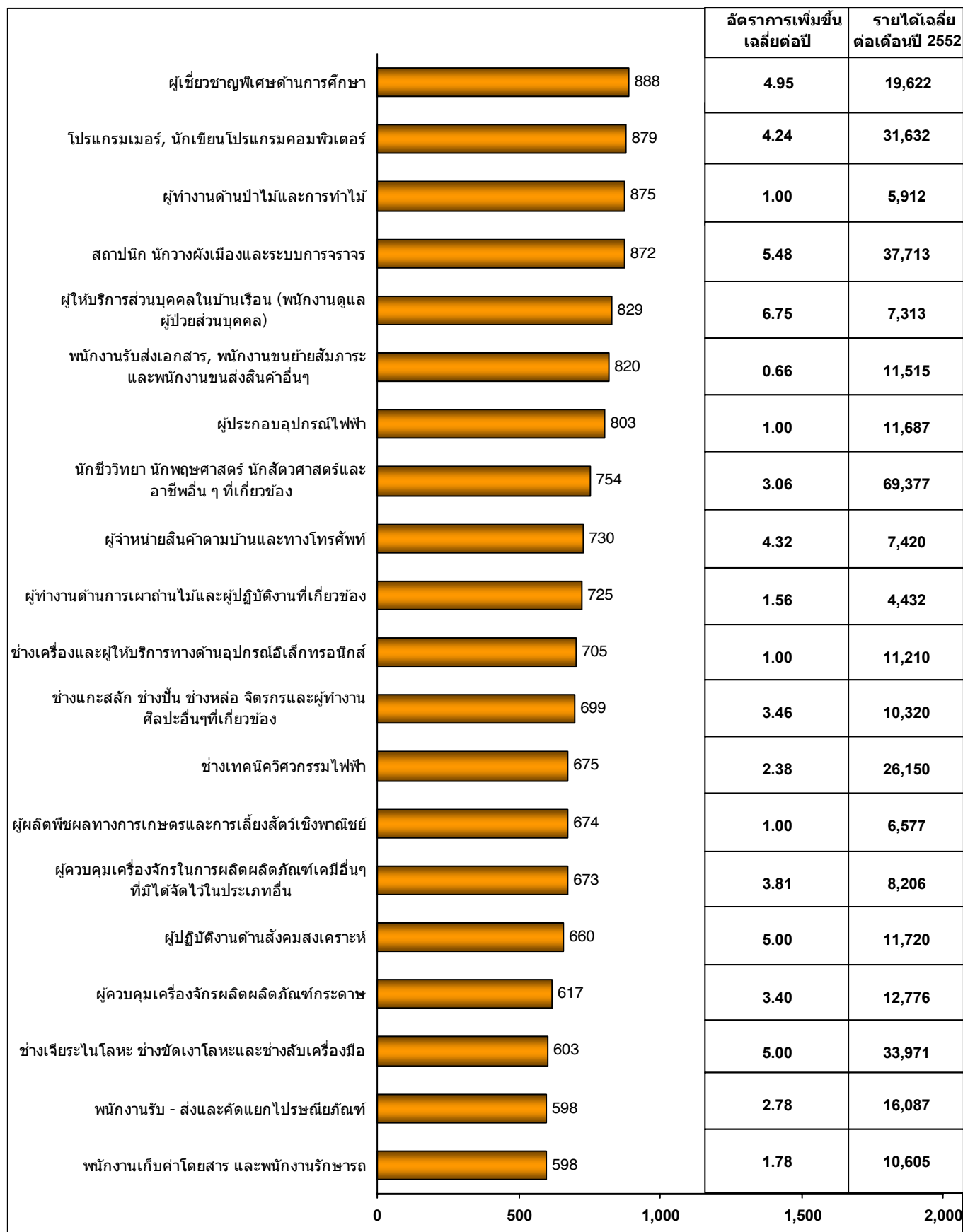

แผนภูมิที่ 16 การเพิ่มขึ้นของผู้มีงานทำในแต่ละอาชีพประเภทอาชีพเฉลี่ยต่อปีในช่วงปี 2553 – 2557

เรียงตามลำดับจากมากไปหาน้อย (ต่อ)

หน่วย : คน หน่วย : ร้อยละ หน่วย : บาท

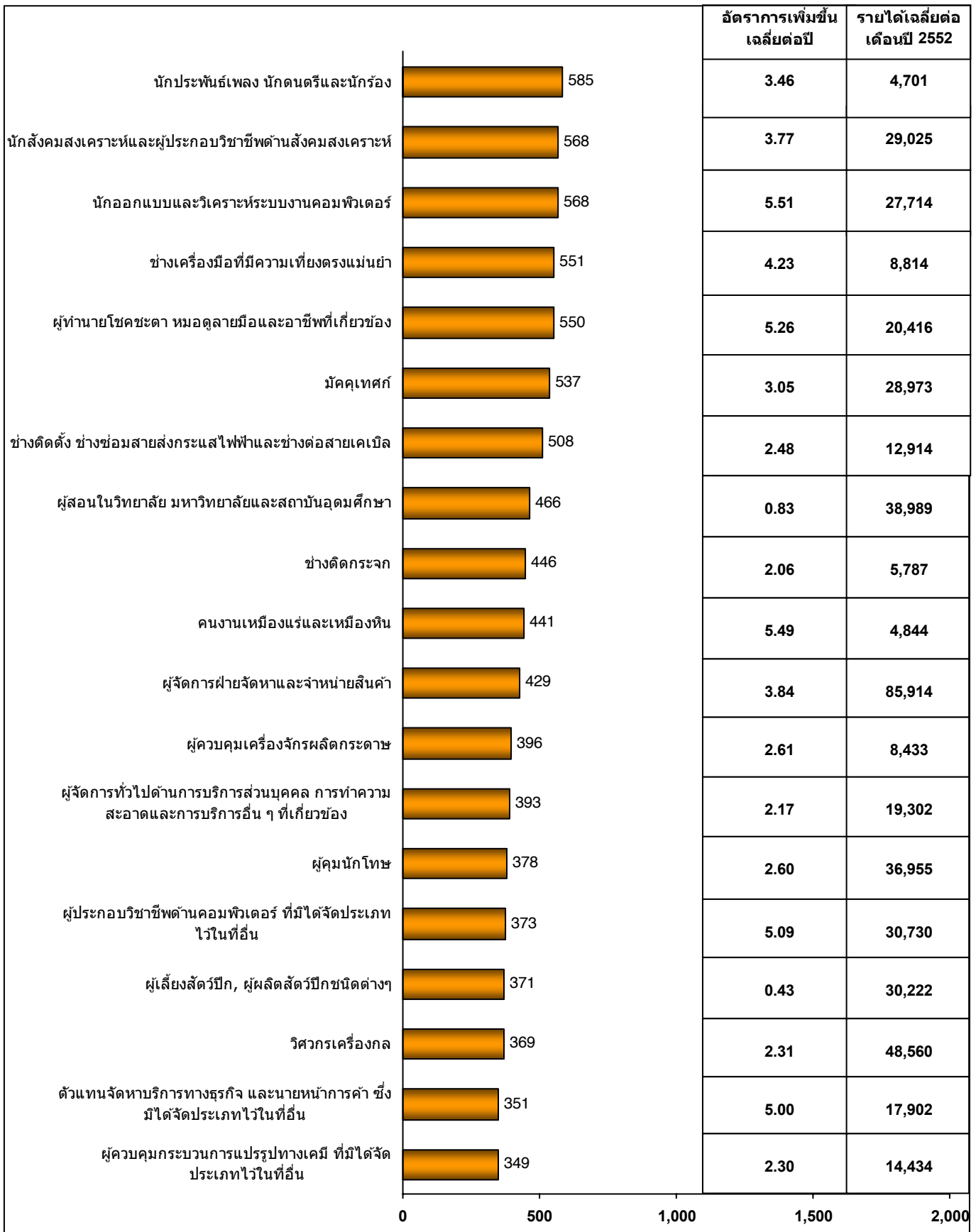

แผนภูมิที่ 16 การเพิ่มขึ้นของผู้มีงานทำในแต่ละอาชีพประเภทอาชีพเฉลี่ยต่อปีในช่วงปี 2553 – 2557

เรียงตามลำดับจากมากไปหาน้อย (ต่อ)

หน่วย : คน หน่วย : ร้อยละ หน่วย : บาท

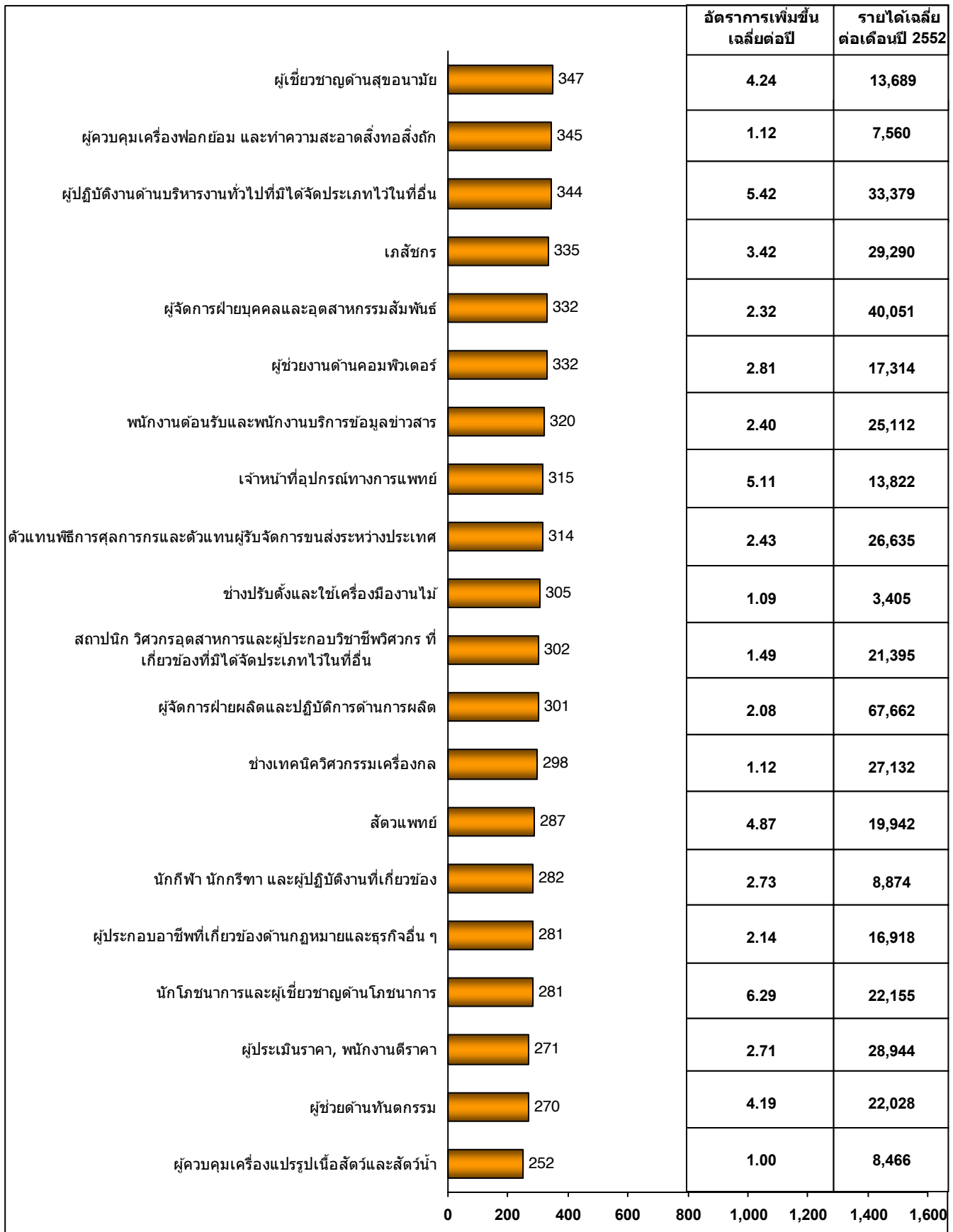

แผนภูมิที่ 16 การเพิ่มขึ้นของผู้มีงานทำในแต่ละอาชีพประเภทอาชีพเฉลี่ยต่อปีในช่วงปี 2553 – 2557

เรียงตามลำดับจากมากไปหาน้อย (ต่อ)

หน่วย : คน หน่วย : ร้อยละ หน่วย : บาท

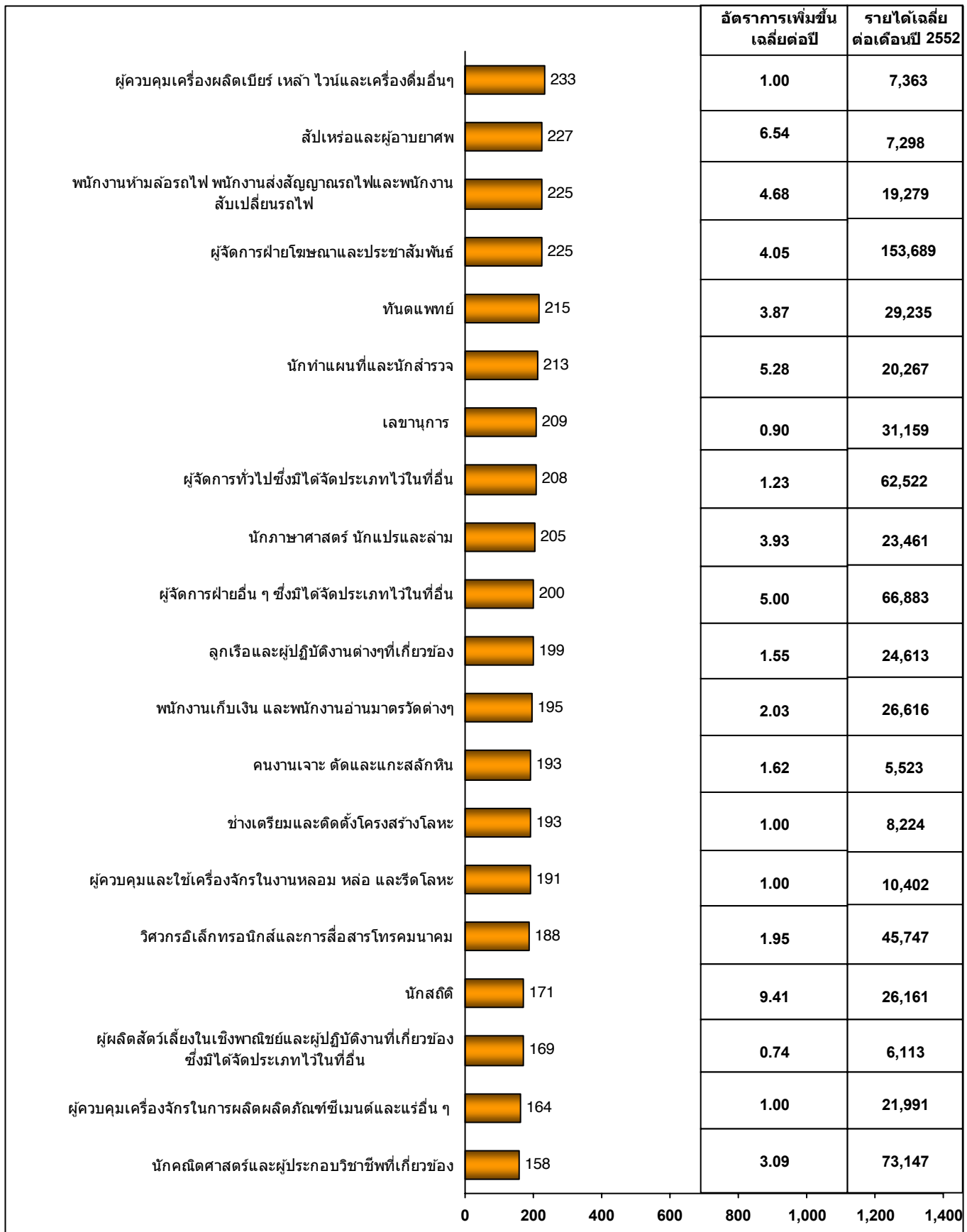

แผนภูมิที่ 16 การเพิ่มขึ้นของผู้มีงานทำในแต่ละอาชีพประเภทอาชีพเฉลี่ยต่อปีในช่วงปี 2553 – 2557

เรียงตามลำดับจากมากไปหาน้อย (ต่อ)

หน่วย : คน    หน่วย : ร้อยละ    หน่วย : บาท

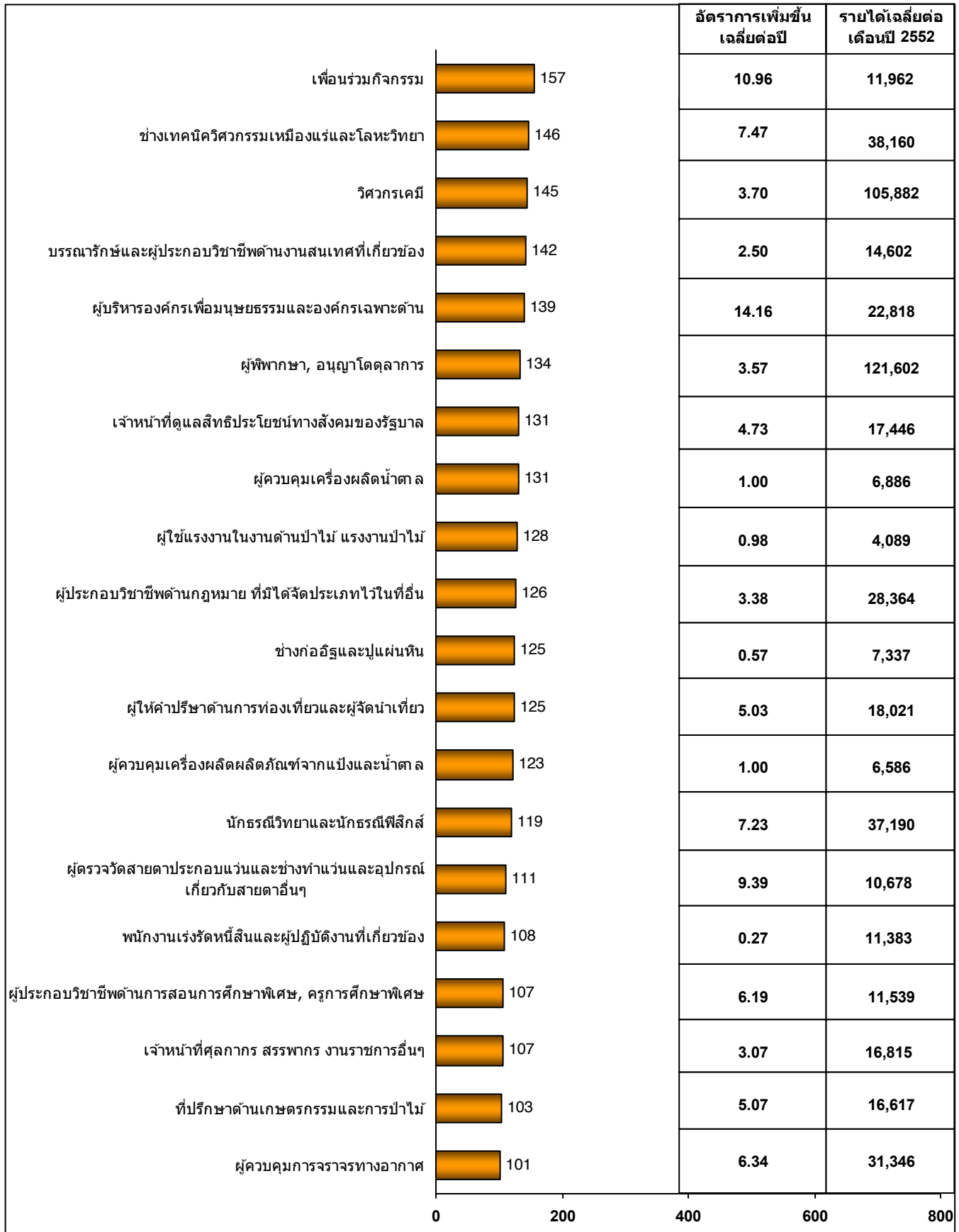

แผนภูมิที่ 16 การเพิ่มขึ้นของผู้มีงานทำในแต่ละอาชีพประเภทอาชีพเฉลี่ยต่อปีในช่วงปี 2553 – 2557

เรียงตามลำดับจากมากไปหาน้อย (ต่อ)

หน่วย : คน หน่วย : ร้อยละ หน่วย : บาท

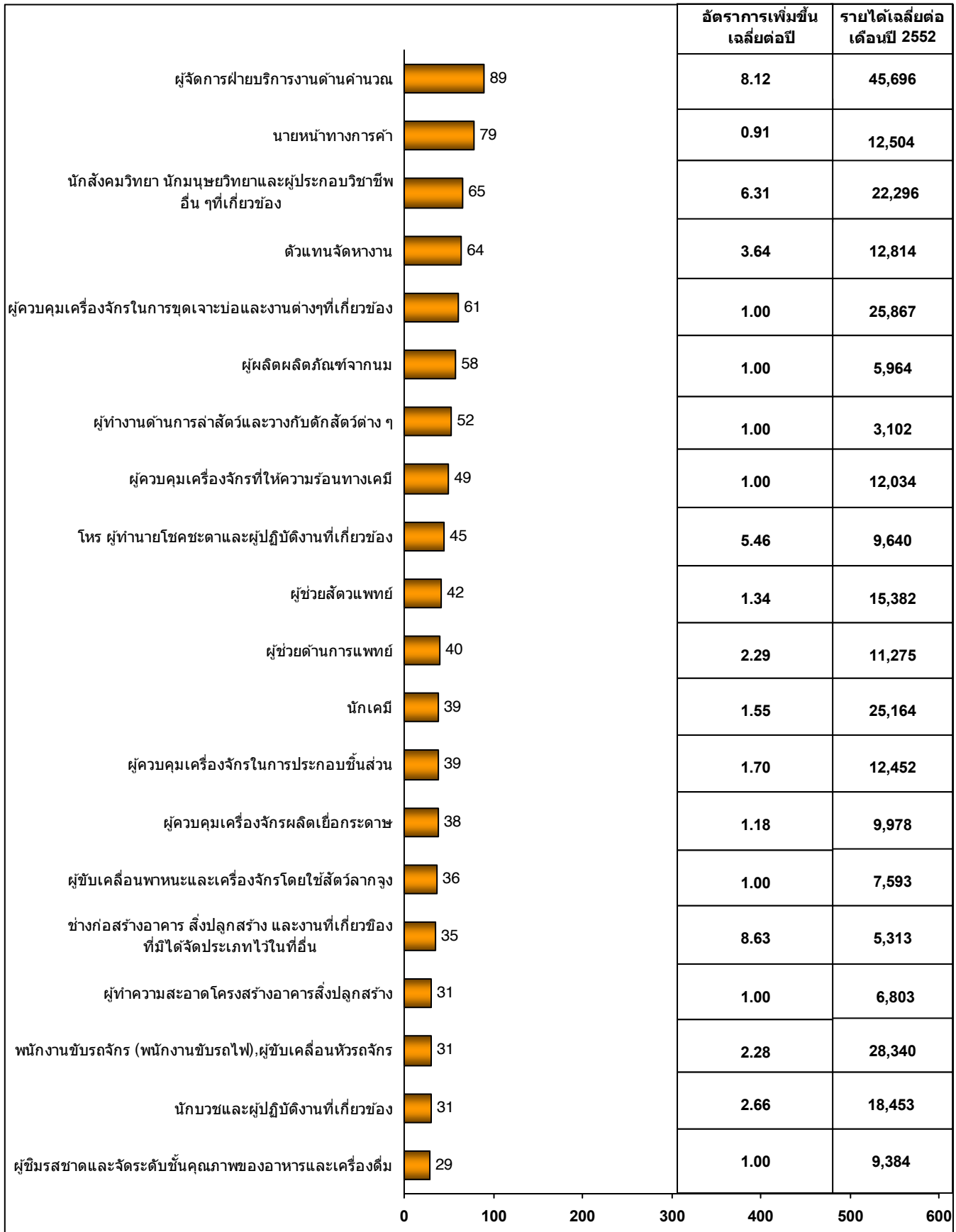

แผนภูมิที่ 16 การเพิ่มขึ้นของผู้มีงานทำในแต่ละอาชีพประเภทอาชีพเฉลี่ยต่อปีในช่วงปี 2553 – 2557

เรียงตามลำดับจากมากไปหาน้อย (ต่อ)

หน่วย : คน หน่วย : ร้อยละ หน่วย : บาท

		อัตราการเพิ่มขึ้น เฉลี่ยต่อปี	รายได้เฉลี่ยต่อ เดือนปี 2552
ผู้ควบคุมเครื่องแปรรูปใบชา กาแฟและโกโก้	28	1.00	5,713
ผู้ควบคุมเครื่องเตรียมขนสัตว์และหนังสัตว์	27	1.00	6,656
วิศวกรเหมืองแร่ นักโลหกรรม	25	2.32	235,780
ผู้ควบคุมเครื่องกลั่นน้ำมัน และก๊าซธรรมชาติ	25	1.00	25,770
ผู้ควบคุมเครื่องจักรผลิตผลิตภัณฑ์กระสุน ปืน และวัตถุระเบิด	24	0.75	8,825
เจ้าหน้าที่เครื่องคำนวณ	23	8.62	9,500
ผู้ควบคุมเครื่องจักรในการผลิตเครื่องแก้ว เครื่องดินเผาและเครื่องจักรอื่นๆที่เกี่ยวข้อง ซึ่งมิได้จัดแยกประเภทไว้ในที่อื่น	23	1.00	8,203
ช่างเทคนิคทางด้านวิทยาศาสตร์กายภาพ และเคมี	23	1.33	21,333
ผู้ควบคุมเครื่องจักรเพื่อเข้าเล่มหนังสือ	23	1.00	7,285
ช่างทำเล่มหนังสือและ ผู้ปฏิบัติงานที่เกี่ยวข้อง	23	0.35	7,330
ผู้ควบคุมเครื่องกลั่นและเตาปฏิกรณ์ทางเคมี	23	1.00	10,135
ช่างมุงหลังคา	19	1.00	4,533
ผู้เลี้ยงผึ้งและผู้เลี้ยงไหม	17	2.00	4,480
นักจิตวิทยา	17	2.35	16,973
นักแสดงตลก นักมายากล นักกายกรรม	15	1.87	9,445
ผู้ควบคุมเครื่องจักรในการทำเหมืองแร่	13	1.00	6,096
ผู้ควบคุมเครื่องผลิตผลิตภัณฑ์สิ่งทอ สิ่งถักขนสัตว์และเครื่องหนัง	12	1.00	6,523
ผู้จัดการฝ่ายผลิตและปฏิบัติการด้านการก่อสร้าง	8	0.44	42,142
นักอุตุนิยมวิทยา	7	3.40	15,425
ช่างฝีมือหัตถกรรมสิ่งทอ เครื่องหนังและ ผลิตภัณฑ์พื้นบ้านอื่นๆที่เกี่ยวข้อง	7	0.70	4,918

แผนภูมิที่ 16 การเพิ่มขึ้นของผู้มีงานทำในแต่ละอาชีพประเภทอาชีพเฉลี่ยต่อปีในช่วงปี 2553 – 2557

เรียงตามลำดับจากมากไปหาน้อย (ต่อ)

หน่วย : คน หน่วย : ร้อยละ หน่วย : บาท

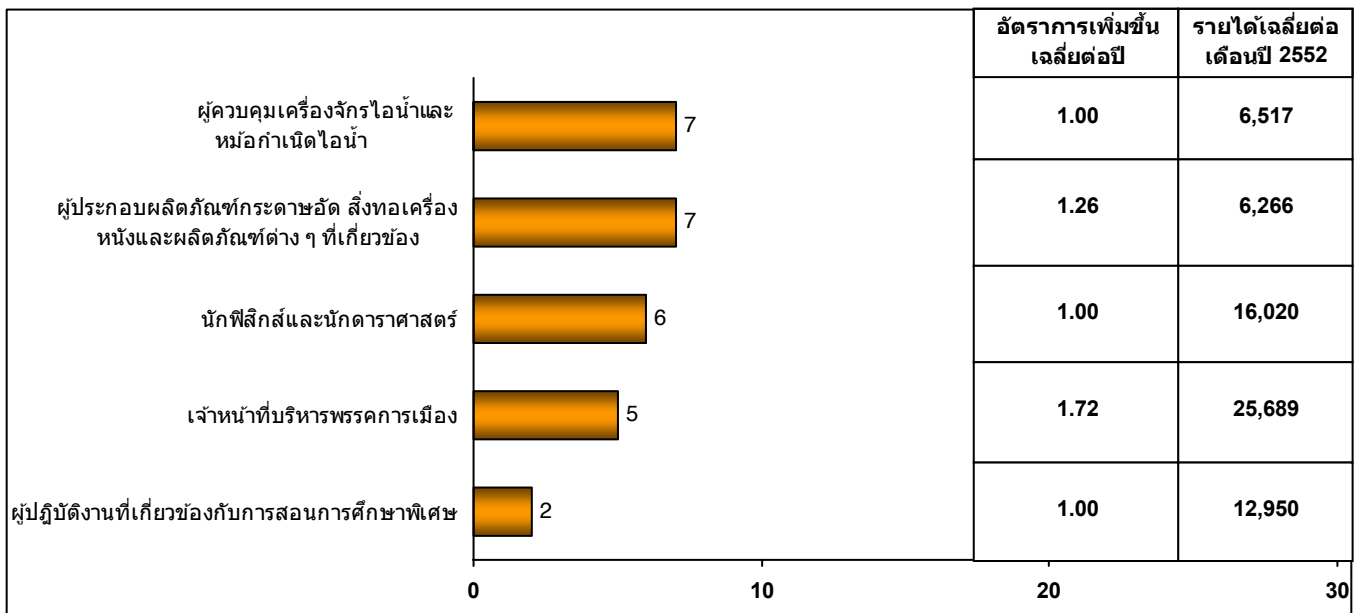

8) อัตราการเพิ่มขึ้นเฉลี่ยต่อปีของผู้มีงานทำในแต่ละประเภทอาชีพในช่วงปี 2553 – 2557

ผลการศึกษาปรากฏข้อเท็จจริง ดังนี้

(1) ประเภทอาชีพที่มีอัตราการเพิ่มขึ้นเฉลี่ยต่อปีตั้งแต่ ร้อยละ 10.00 ขึ้นไป มีจำนวน 3 ประเภทอาชีพ รวม 10,498 คน ได้แก่ ผู้บริหารองค์กรเพื่อมนุษยธรรมและองค์กรเฉพาะด้าน คนรับใช้เพื่อนร่วมกิจกรรม และช่างเทคนิควิทยาศาสตร์กายภาพและวิศวกรรมที่มีได้จัดประเภทไว้ในที่อื่น

(2) ประเภทอาชีพที่มีอัตราการเพิ่มขึ้นเฉลี่ยต่อปี ตั้งแต่ร้อยละ 5.01 ขึ้นไป แต่ไม่เกินร้อยละ 10 มีจำนวน 42 ประเภทอาชีพ รวม 4,631,793 คน เช่น พนักงานขายของหน้าร้านและพนักงานสาธิตสินค้า ผู้ให้บริการด้านการป้องกันภัย ที่มีได้จัดประเภทไว้ในที่อื่น พนักงานดูแลเด็ก เป็นต้น

(3) ประเภทอาชีพที่มีอัตราการเพิ่มขึ้นเฉลี่ยต่อปี ตั้งแต่ร้อยละ 0.01 ขึ้นไป แต่ไม่เกินร้อยละ 5 จำนวน 196 ประเภทอาชีพ รวม 24,130,436 คน เช่น ผู้เพาะปลูกพืชไร่ พืชผลและพืชผัก ผู้เพาะปลูกไม้ยืนต้นและไม้พุ่ม ผู้ขายสินค้าตามแผงร้านค้าและในตลาด เป็นต้น

รายละเอียดของผลการศึกษาปรากฏ ดังนี้

แผนภูมิที่ 17 อัตราการเพิ่มขึ้นเฉลี่ยต่อปีของผู้มีงานทำในแต่ละประเภทอาชีพในช่วงปี 2553 – 2557

เรียงตามลำดับจากมากไปหาน้อย

หน่วย : ร้อยละ หน่วย : คน หน่วย : บาท

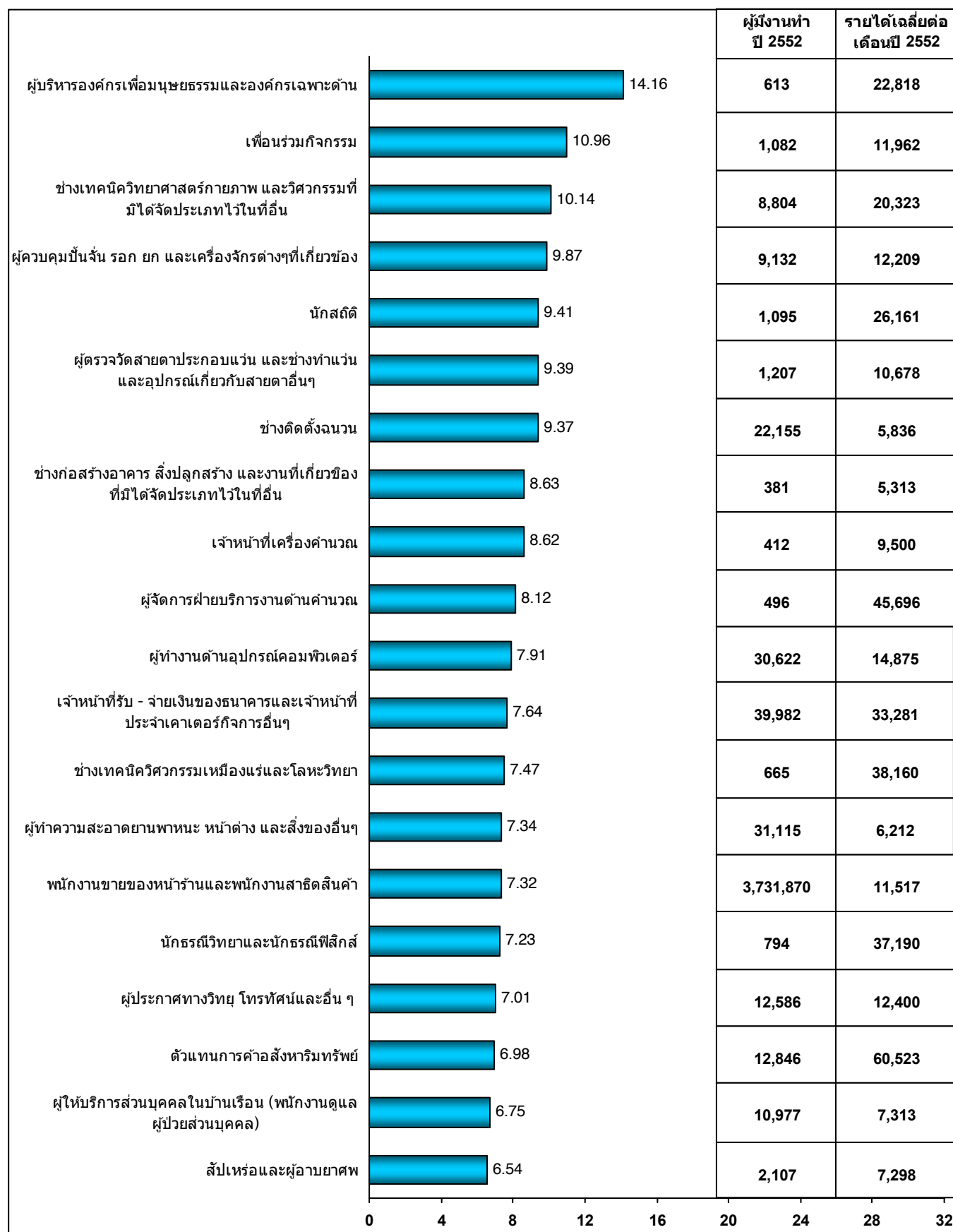

แผนภูมิที่ 17 อัตราการเพิ่มขึ้นเฉลี่ยต่อปีของผู้มีงานทำในแต่ละประเภทอาชีพในช่วงปี 2553 – 2557

เรียงตามลำดับจากมากไปหาน้อย (ต่อ)

หน่วย : ร้อยละ    หน่วย : คน    หน่วย : บาท

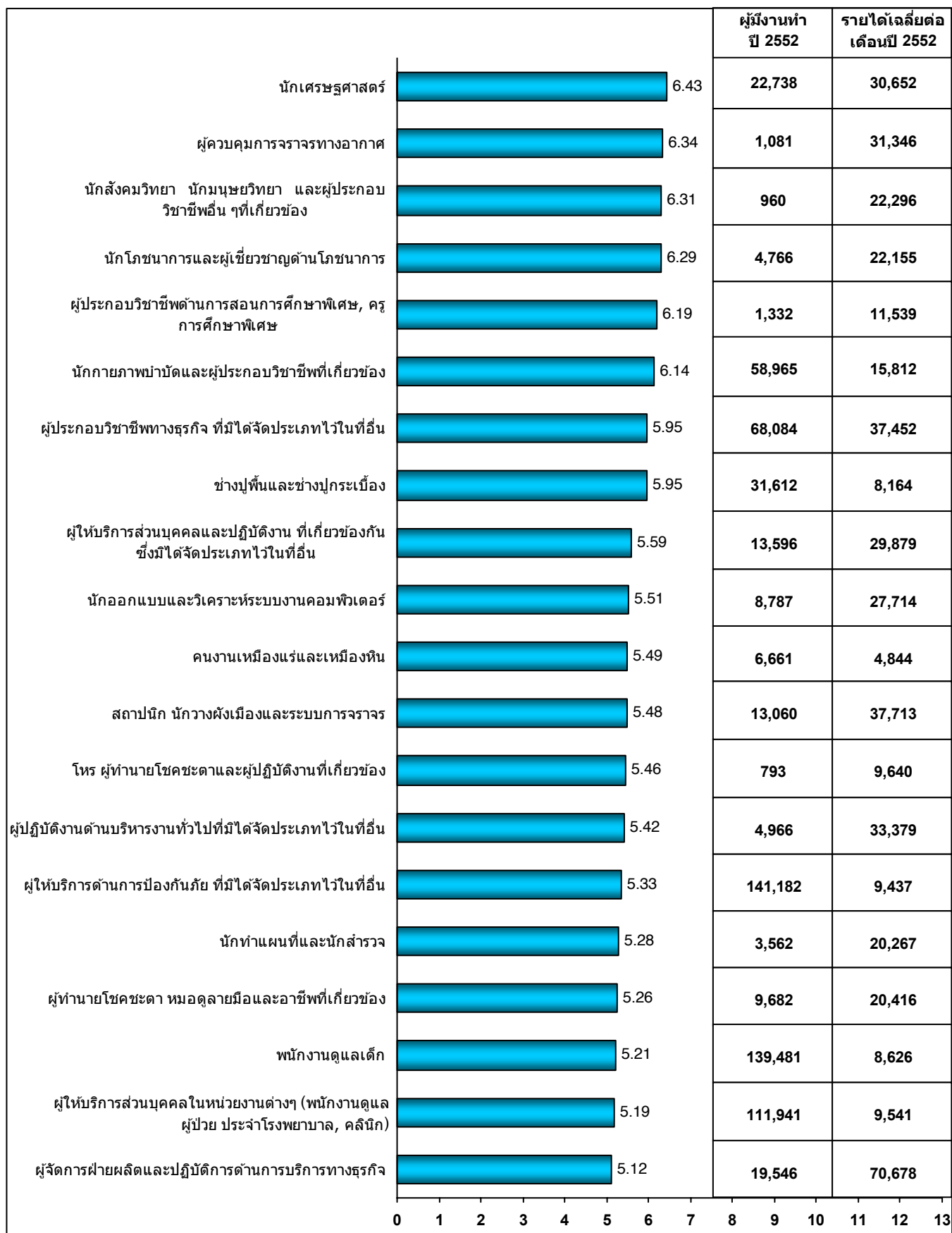

แผนภูมิที่ 17 อัตราการเพิ่มขึ้นเฉลี่ยต่อปีของผู้มีงานทำในแต่ละประเภทอาชีพในช่วงปี 2553 – 2557

เรียงตามลำดับจากมากไปหาน้อย (ต่อ)

หน่วย : ร้อยละ    หน่วย : คน    หน่วย : บาท

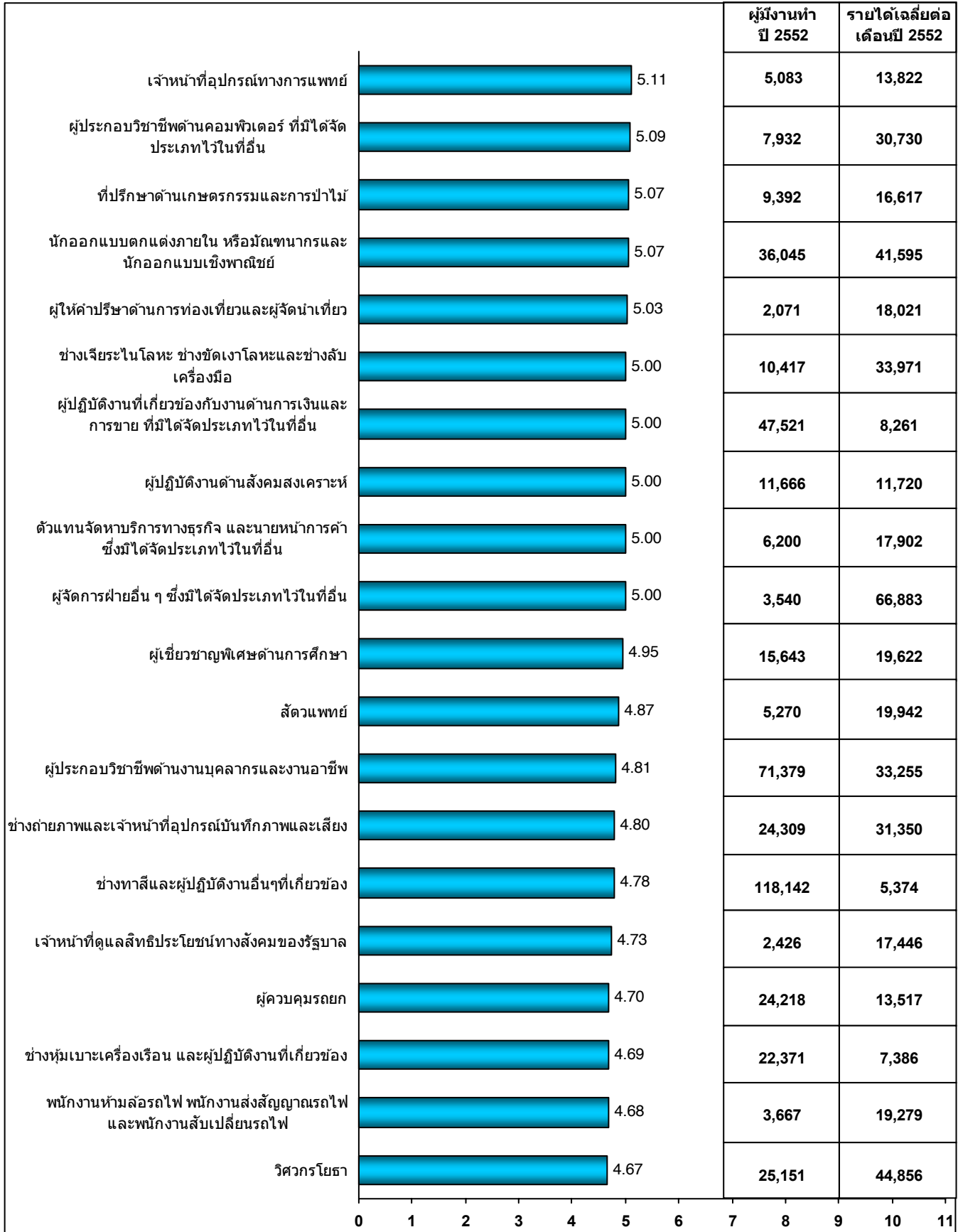

แผนภูมิที่ 17 อัตราการเพิ่มขึ้นเฉลี่ยต่อปีของผู้มีงานทำในแต่ละประเภทอาชีพในช่วงปี 2553 – 2557

เรียงตามลำดับจากมากไปหาน้อย (ต่อ)

หน่วย : ร้อยละ หน่วย : คน หน่วย : บาท

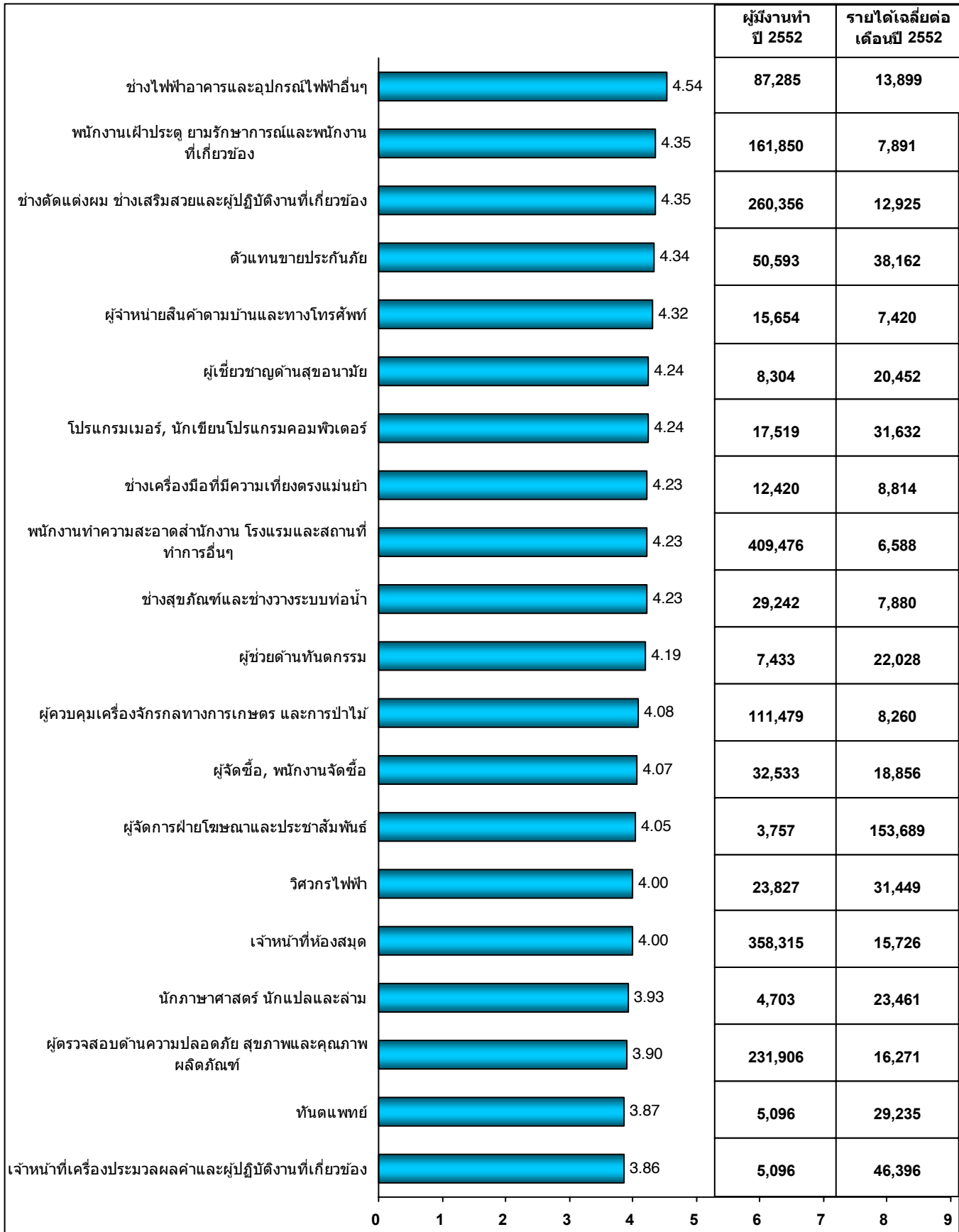

แผนภูมิที่ 17 อัตราการเพิ่มขึ้นเฉลี่ยต่อปีของผู้มีงานทำในแต่ละประเภทอาชีพในช่วงปี 2553 – 2557

เรียงตามลำดับจากมากไปหาน้อย (ต่อ)

หน่วย : ร้อยละ หน่วย : คน หน่วย : บาท

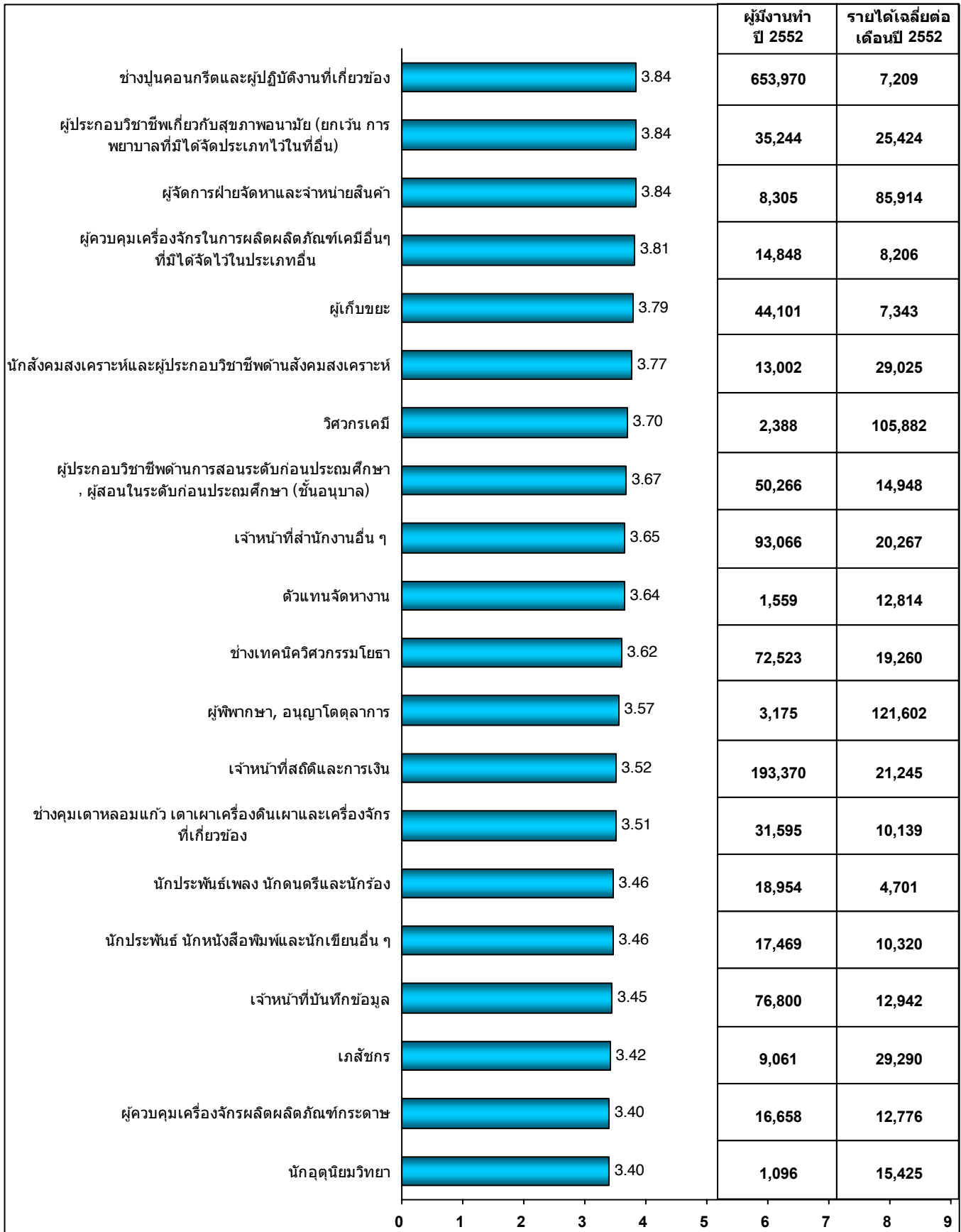

แผนภูมิที่ 17 อัตราการเพิ่มขึ้นเฉลี่ยต่อปีของผู้มีงานทำในแต่ละประเภทอาชีพในช่วงปี 2553 – 2557

เรียงตามลำดับจากมากไปหาน้อย (ต่อ)

หน่วย : ร้อยละ    หน่วย : คน    หน่วย : บาท

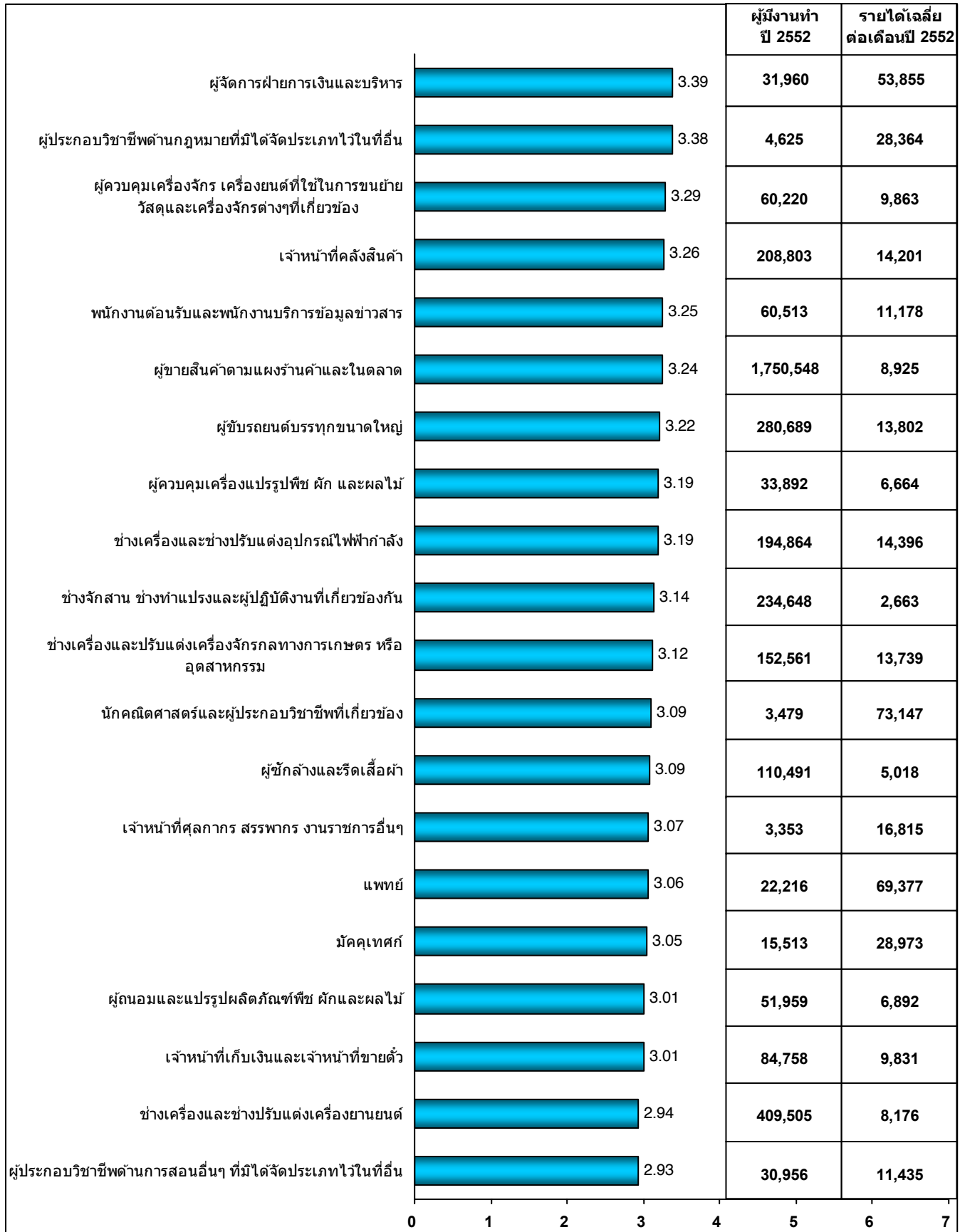

แผนภูมิที่ 17 อัตราการเพิ่มขึ้นเฉลี่ยต่อปีของผู้มีงานทำในแต่ละประเภทอาชีพในช่วงปี 2553 – 2557

เรียงตามลำดับจากมากไปหาน้อย (ต่อ)

หน่วย : ร้อยละ หน่วย : คน หน่วย : บาท

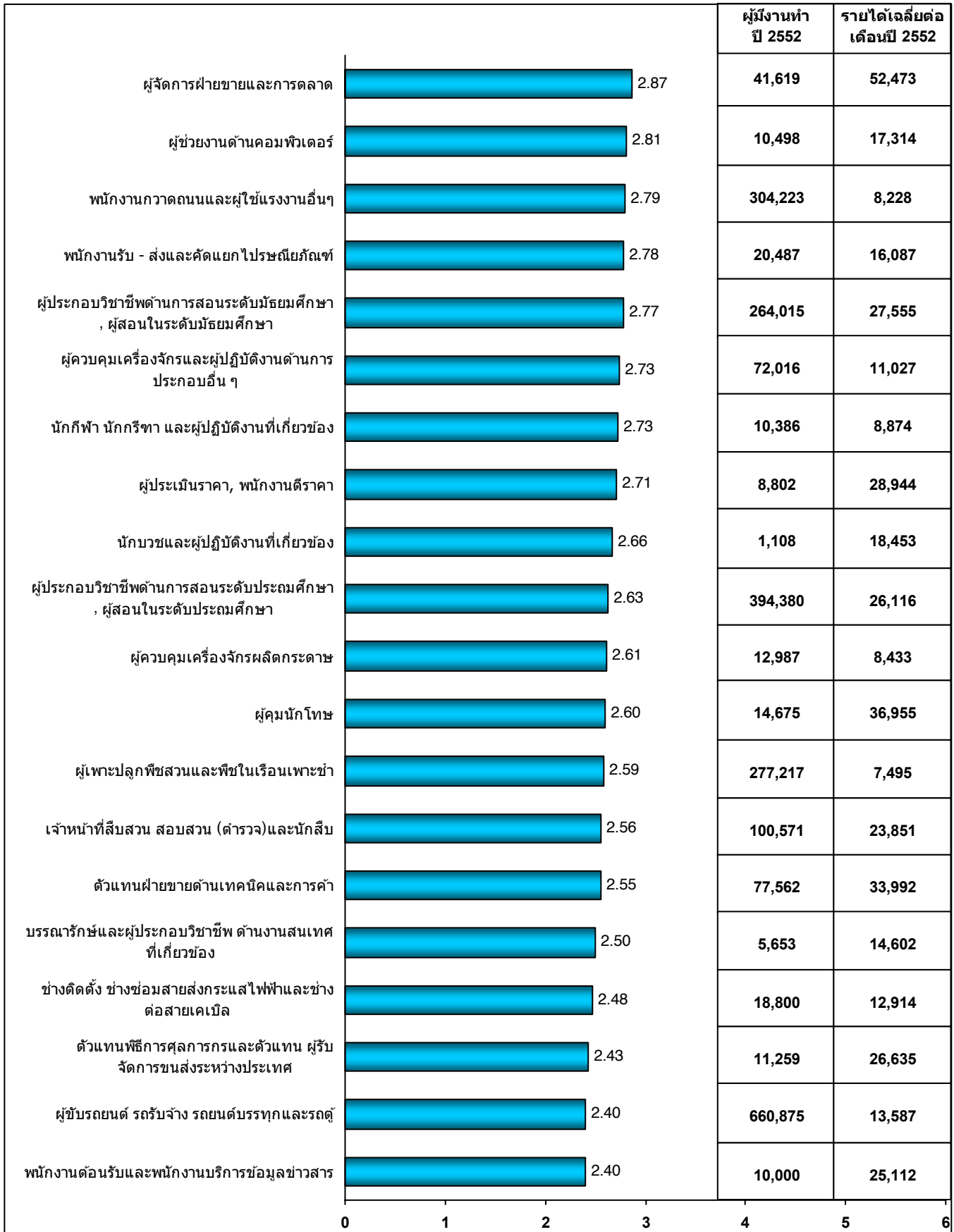

แผนภูมิที่ 17 อัตราการเพิ่มขึ้นเฉลี่ยต่อปีของผู้มีงานทำในแต่ละประเภทอาชีพในช่วงปี 2553 – 2557

เรียงตามลำดับจากมากไปหาน้อย (ต่อ)

หน่วย : ร้อยละ    หน่วย : คน    หน่วย : บาท

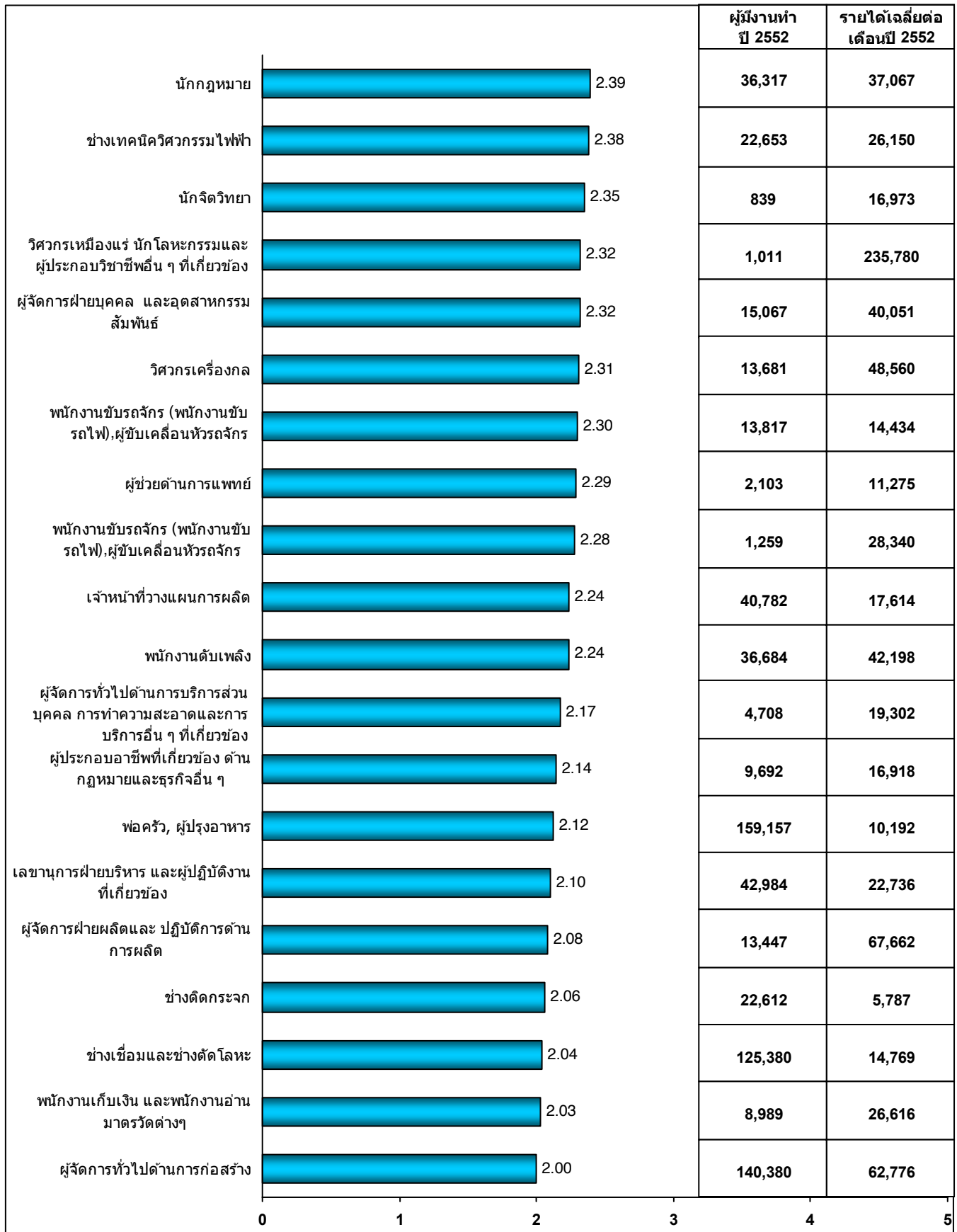

แผนภูมิที่ 17 อัตราการเพิ่มขึ้นเฉลี่ยต่อปีของผู้มีงานทำในแต่ละประเภทอาชีพในช่วงปี 2553 – 2557

เรียงตามลำดับจากมากไปหาน้อย (ต่อ)

หน่วย : ร้อยละ หน่วย : คน หน่วย : บาท

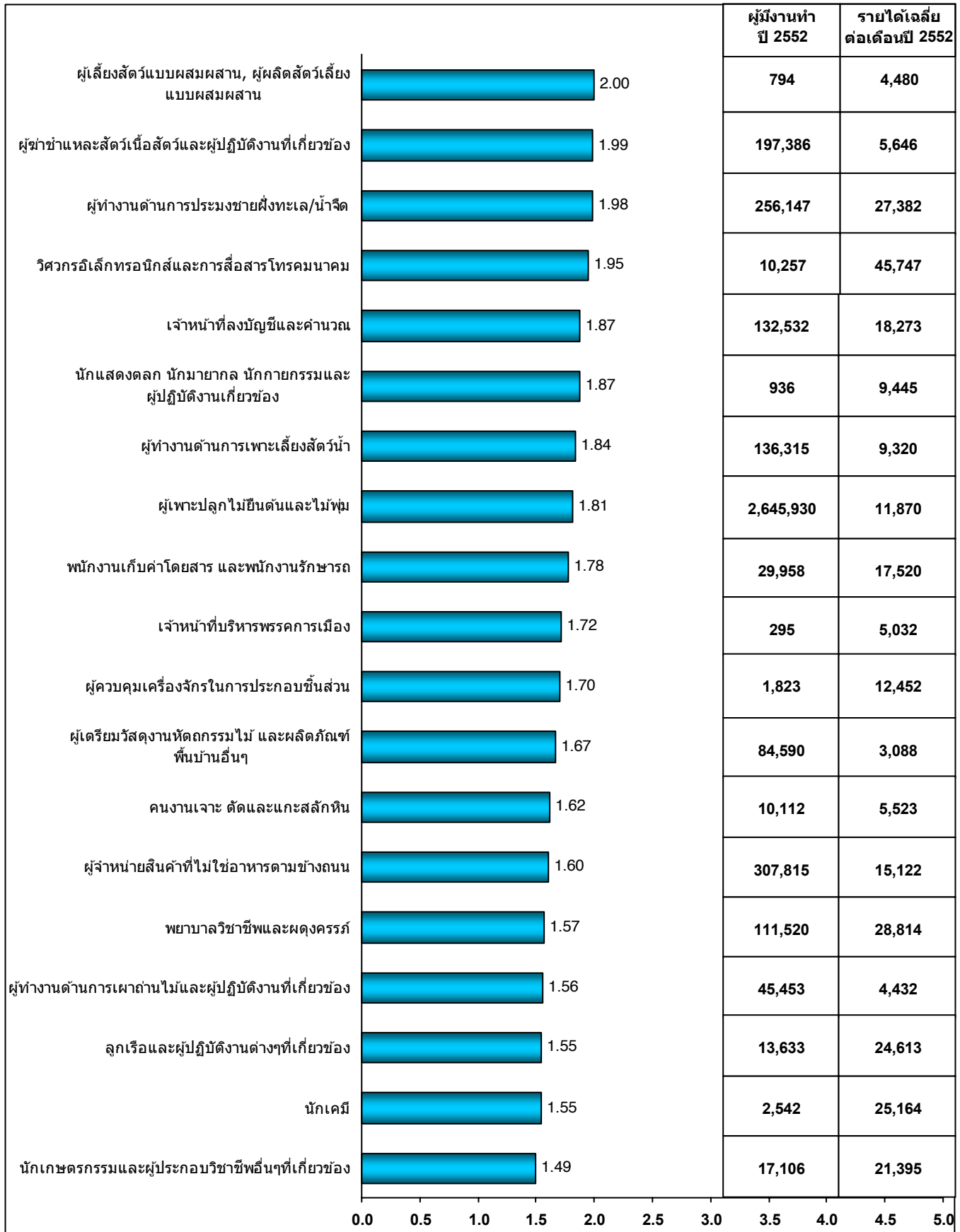

แผนภูมิที่ 17 อัตราการเพิ่มขึ้นเฉลี่ยต่อปีของผู้มีงานทำในแต่ละประเภทอาชีพในช่วงปี 2553 – 2557

เรียงตามลำดับจากมากไปหาน้อย (ต่อ)

หน่วย : ร้อยละ หน่วย : คน หน่วย : บาท

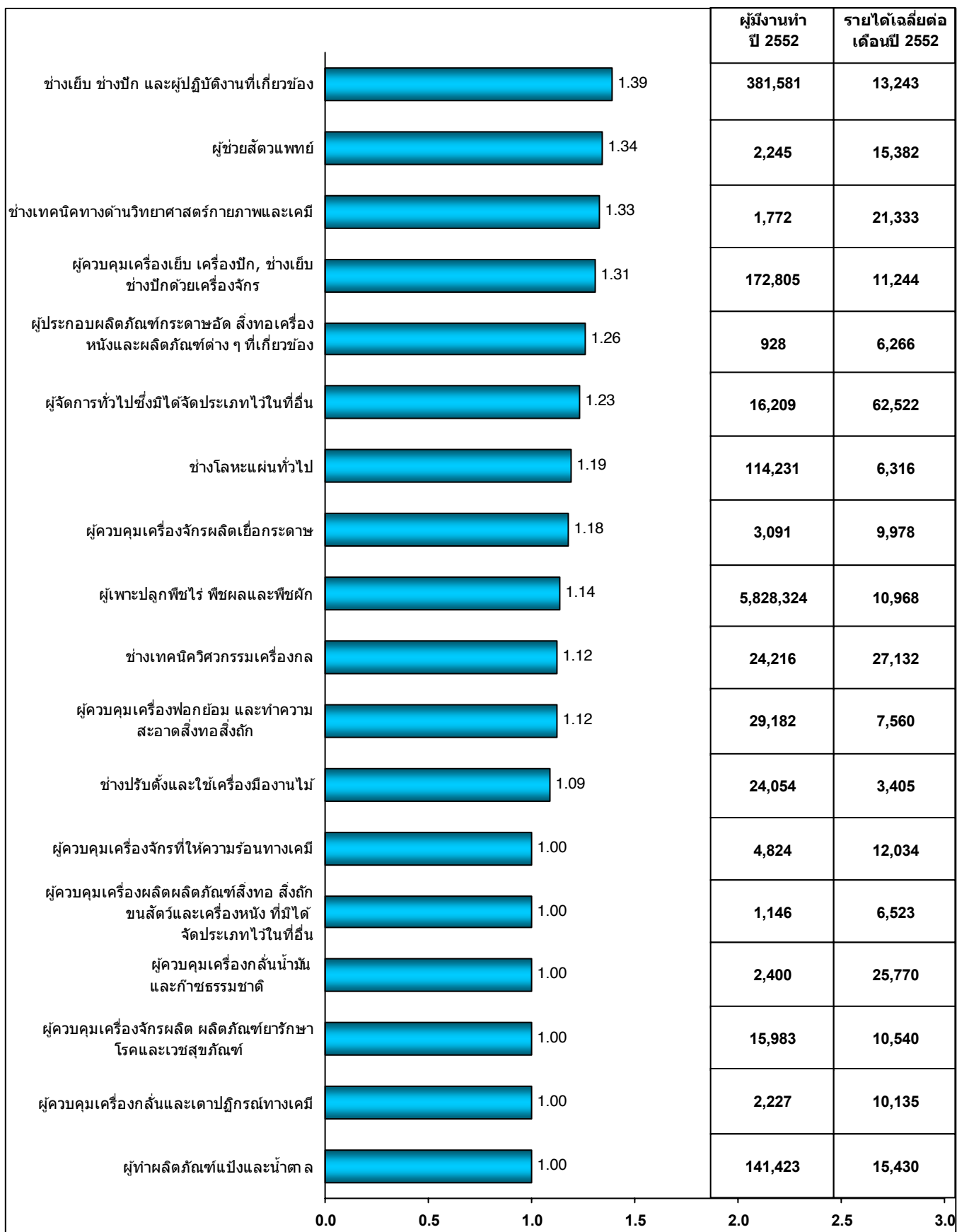

แผนภูมิที่ 17 อัตราการเพิ่มขึ้นเฉลี่ยต่อปีของผู้มีงานทำในแต่ละประเภทอาชีพในช่วงปี 2553 – 2557

เรียงตามลำดับจากมากไปหาน้อย (ต่อ)

หน่วย : ร้อยละ หน่วย : คน หน่วย : บาท

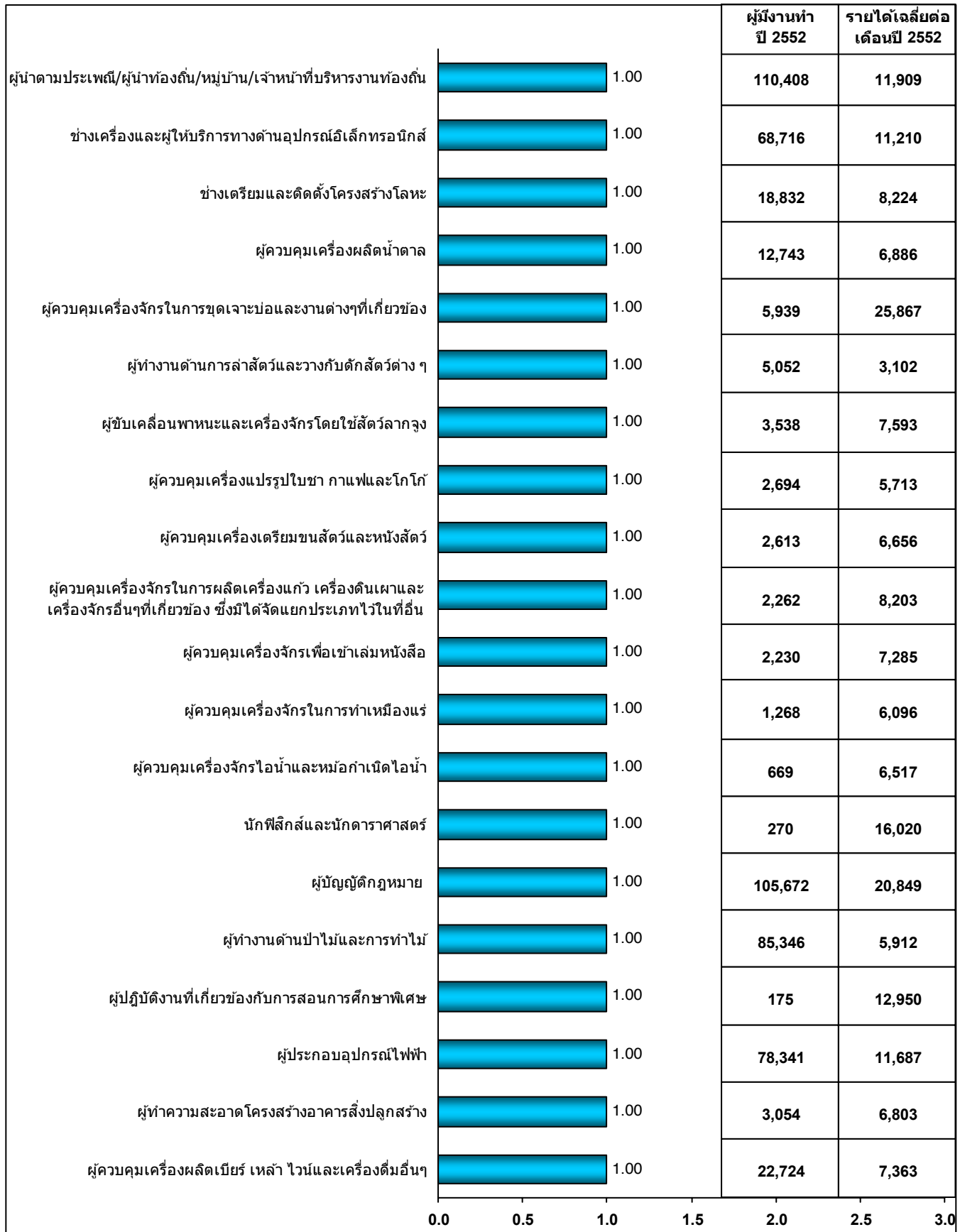

แผนภูมิที่ 17 อัตราการเพิ่มขึ้นเฉลี่ยต่อปีของผู้มีงานทำในแต่ละประเภทอาชีพในช่วงปี 2553 – 2557

เรียงตามลำดับจากมากไปหาน้อย (ต่อ)

หน่วย : ร้อยละ หน่วย : คน หน่วย : บาท



แผนภูมิที่ 17 อัตราการเพิ่มขึ้นเฉลี่ยต่อปีของผู้มีงานทำในแต่ละประเภทอาชีพในช่วงปี 2553 – 2557

เรียงตามลำดับจากมากไปหาน้อย (ต่อ)

หน่วย : ร้อยละ หน่วย : คน หน่วย : บาท

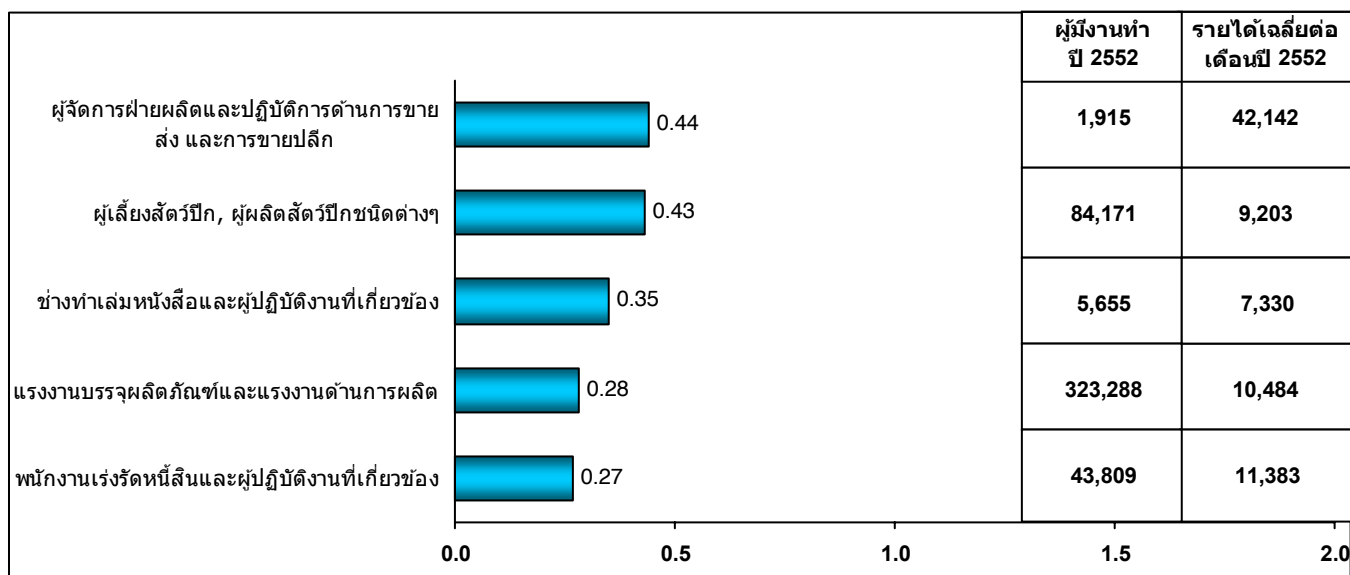

9) การลดลงของผู้มีงานทำในแต่ละประเภทอาชีพเฉลี่ยต่อปีในช่วงปี 2553 – 2557

ผลการศึกษาพบว่าประเภทอาชีพที่จำนวนผู้มีงานทำลดลงเฉลี่ยต่อปีมากที่สุด 5 อันดับแรกคือ

(1) ผู้ผลิตผลิตภัณฑ์นมและเลี้ยงสัตว์ ลดลงเฉลี่ยปีละ 111,622 คน คิดเป็นร้อยละ -10.32

(2) ผู้ทำงานด้านการเกษตรและการประมงในเชิงเศรษฐกิจแบบยังชีพ ลดลงเฉลี่ยปีละ 13,317 คน คิดเป็นร้อยละ -0.55

(3) เจ้าหน้าที่บัญชี ลดลงเฉลี่ยปีละ 9,581 คน คิดเป็นร้อยละ -3.56

(4) ผู้ขับรถจักรยานยนต์และผู้ขับสามล้อเครื่อง ลดลงเฉลี่ยปีละ 5,054 คน คิดเป็นร้อยละ -1.93

(5) ผู้ขนส่งสินค้าต่างๆ ลดลงเฉลี่ยปีละ 4,756 คน คิดเป็นร้อยละ -3.58

รายละเอียดของผลการศึกษาปรากฏ ดังนี้

แผนภูมิที่ 18 การลดลงของผู้มีงานทำในแต่ละประเภทอาชีพเฉลี่ยต่อปีในช่วงปี 2553 – 2557

เรียงตามลำดับจากมากไปหาน้อย

หน่วย : บาท      หน่วย : คน

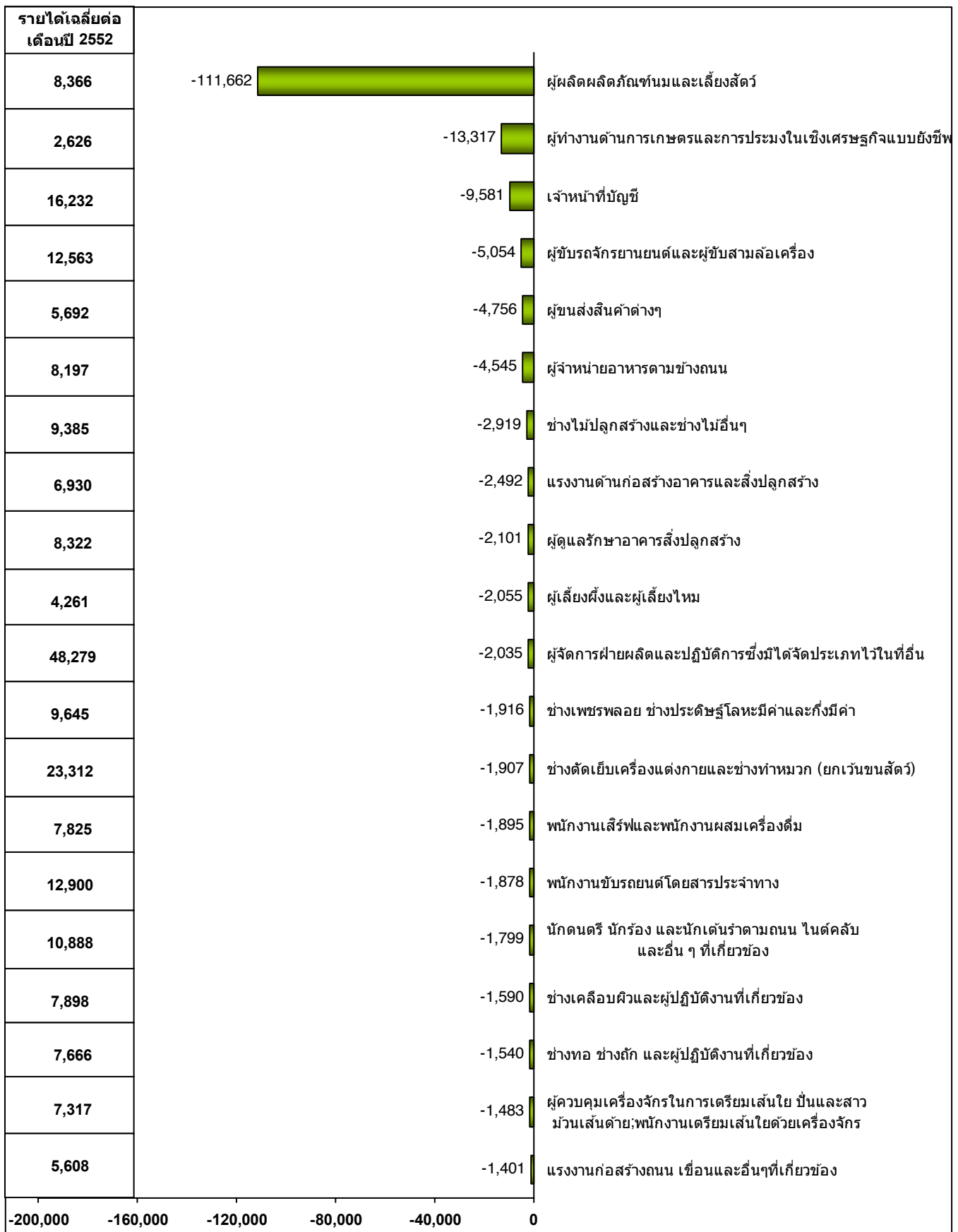

แผนภูมิที่ 18 การลดลงของผู้มีงานทำในแต่ละประเภทอาชีพเฉลี่ยต่อปีในช่วงปี 2553 – 2557

เรียงตามลำดับจากมากไปหาน้อย (ต่อ)

หน่วย : บาท      หน่วย : คน

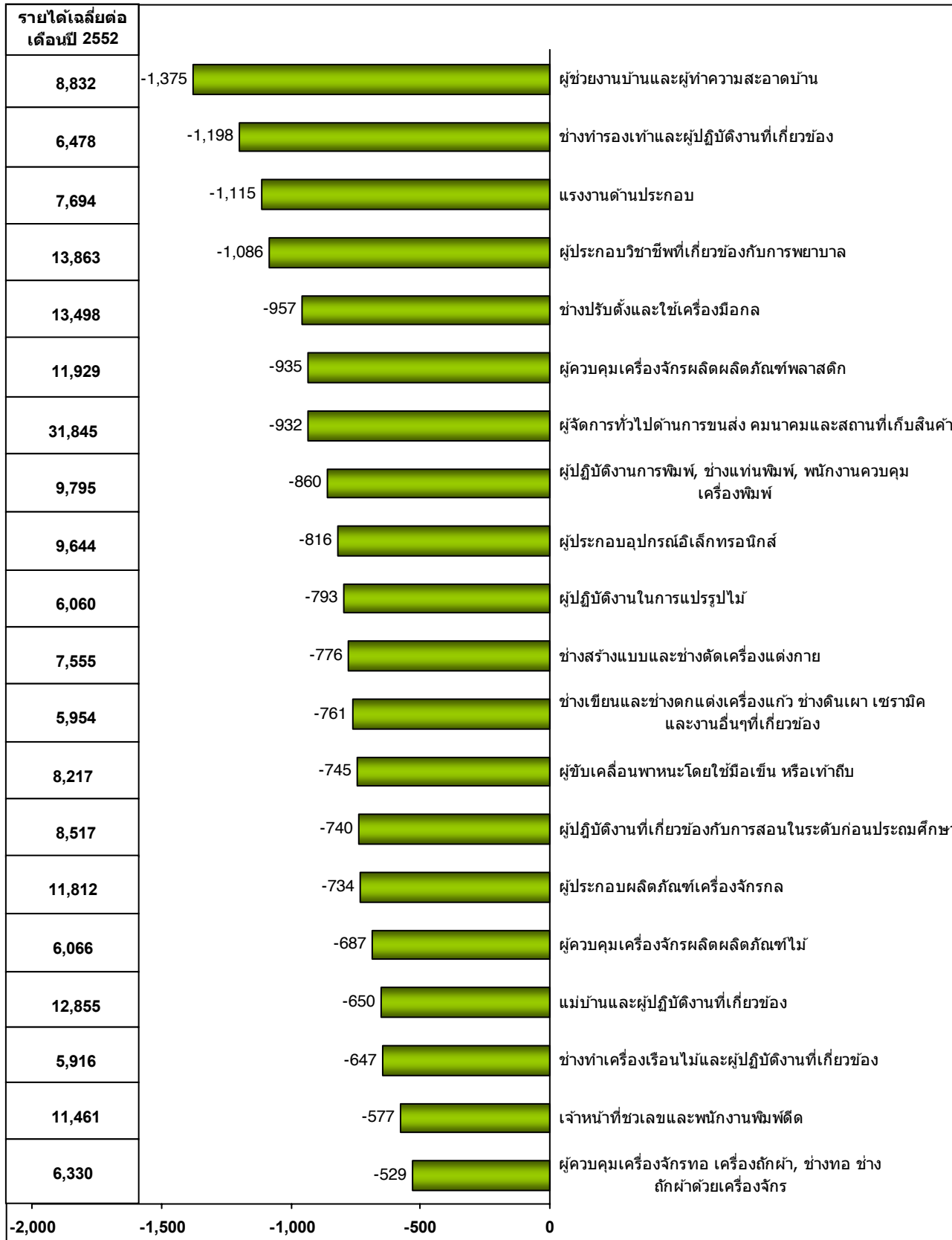

### แผนภูมิที่ 18 การลดลงของผู้มีงานทำในแต่ละประเภทอาชีพเฉลี่ยต่อปีในช่วงปี 2553 – 2557

เรียงตามลำดับจากมากไปหาน้อย (ต่อ)

หน่วย : บาท      หน่วย : คน

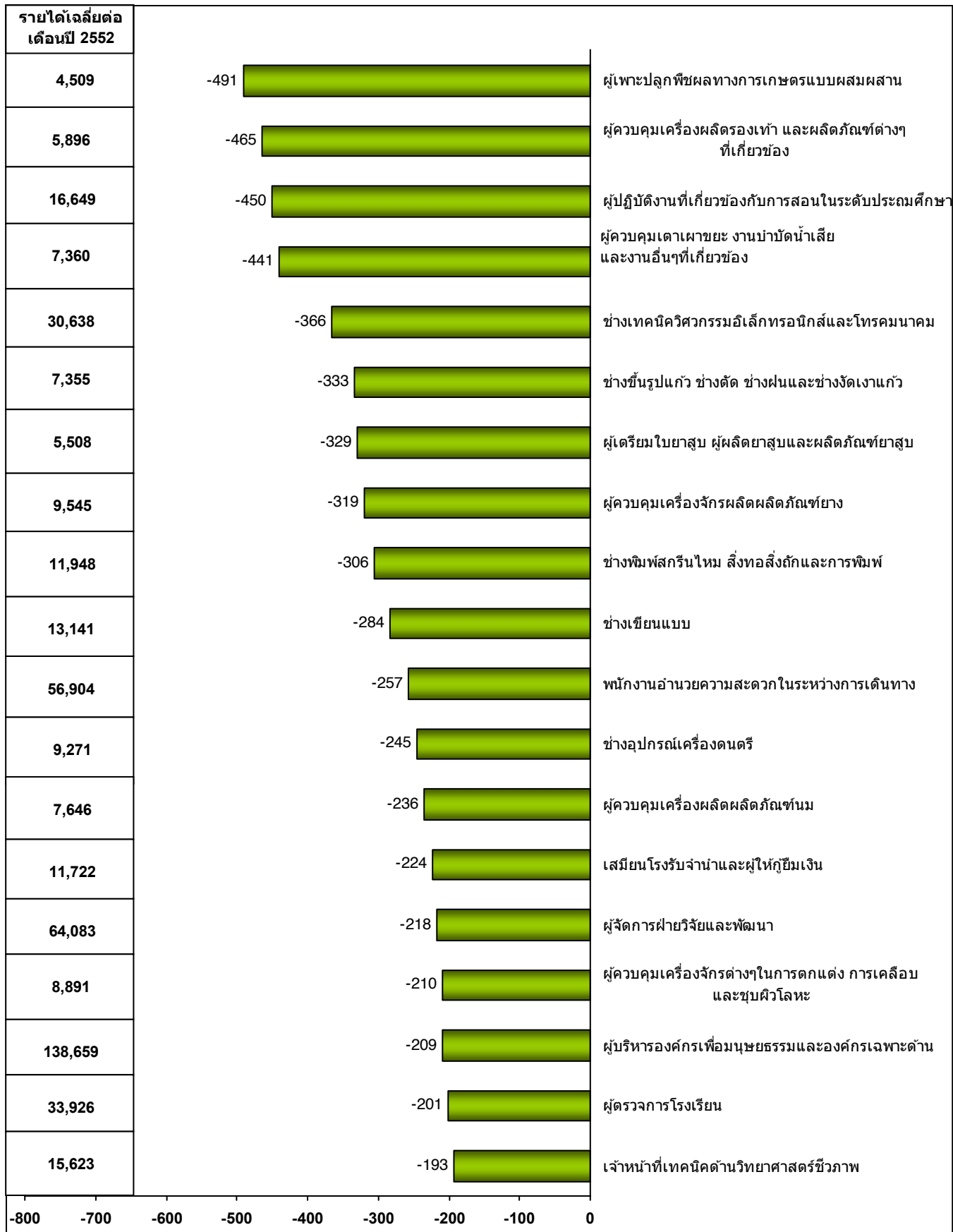

### แผนภูมิที่ 18 การลดลงของผู้มีงานทำในแต่ละประเภทอาชีพเฉลี่ยต่อปีในช่วงปี 2553 – 2557

เรียงตามลำดับจากมากไปหาน้อย (ต่อ)

หน่วย : บาท      หน่วย : คน

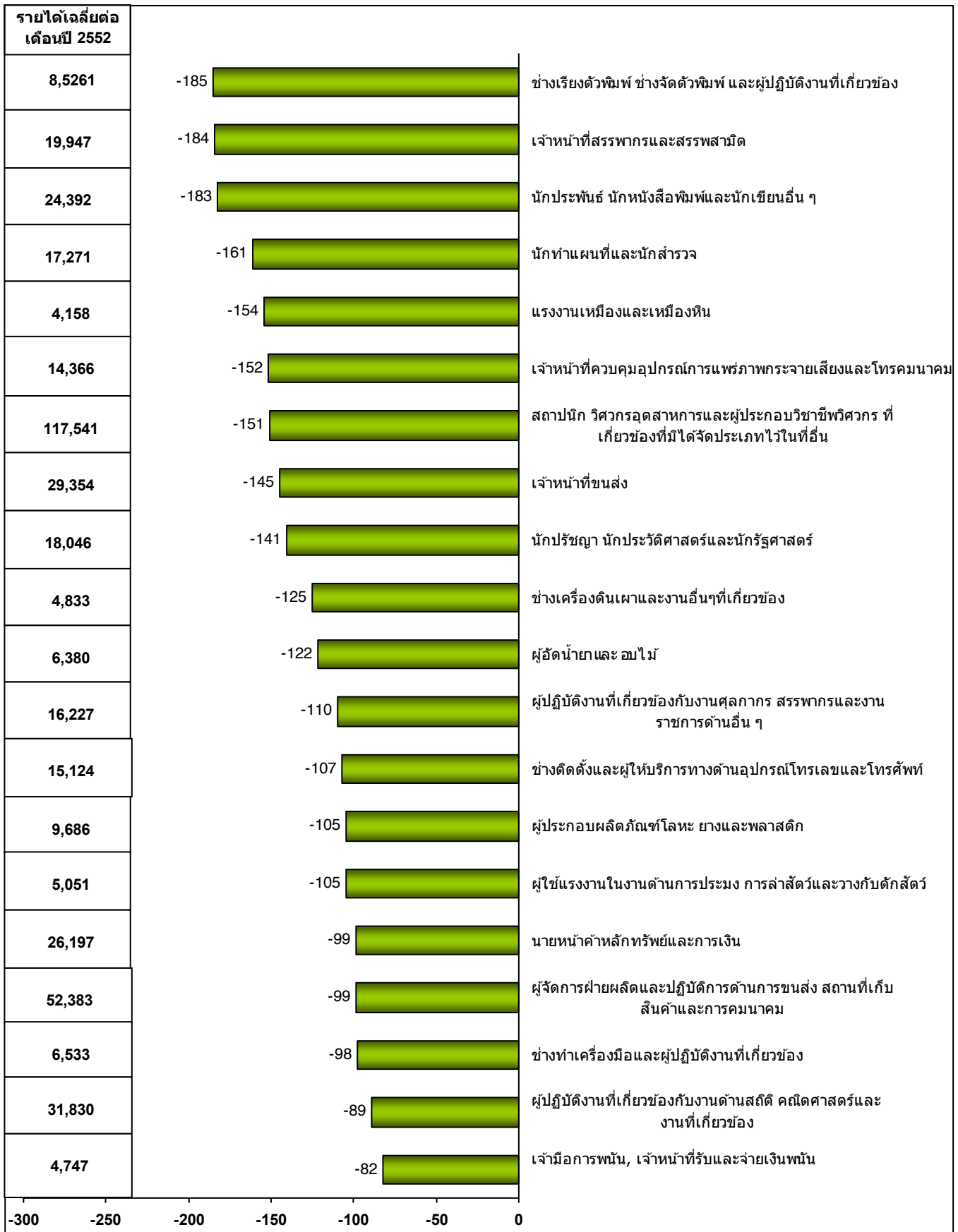

### แผนภูมิที่ 18 การลดลงของผู้มีงานทำในแต่ละประเภทอาชีพเฉลี่ยต่อปีในช่วงปี 2553 – 2557

เรียงตามลำดับจากมากไปหาน้อย (ต่อ)

หน่วย : บาท      หน่วย : คน

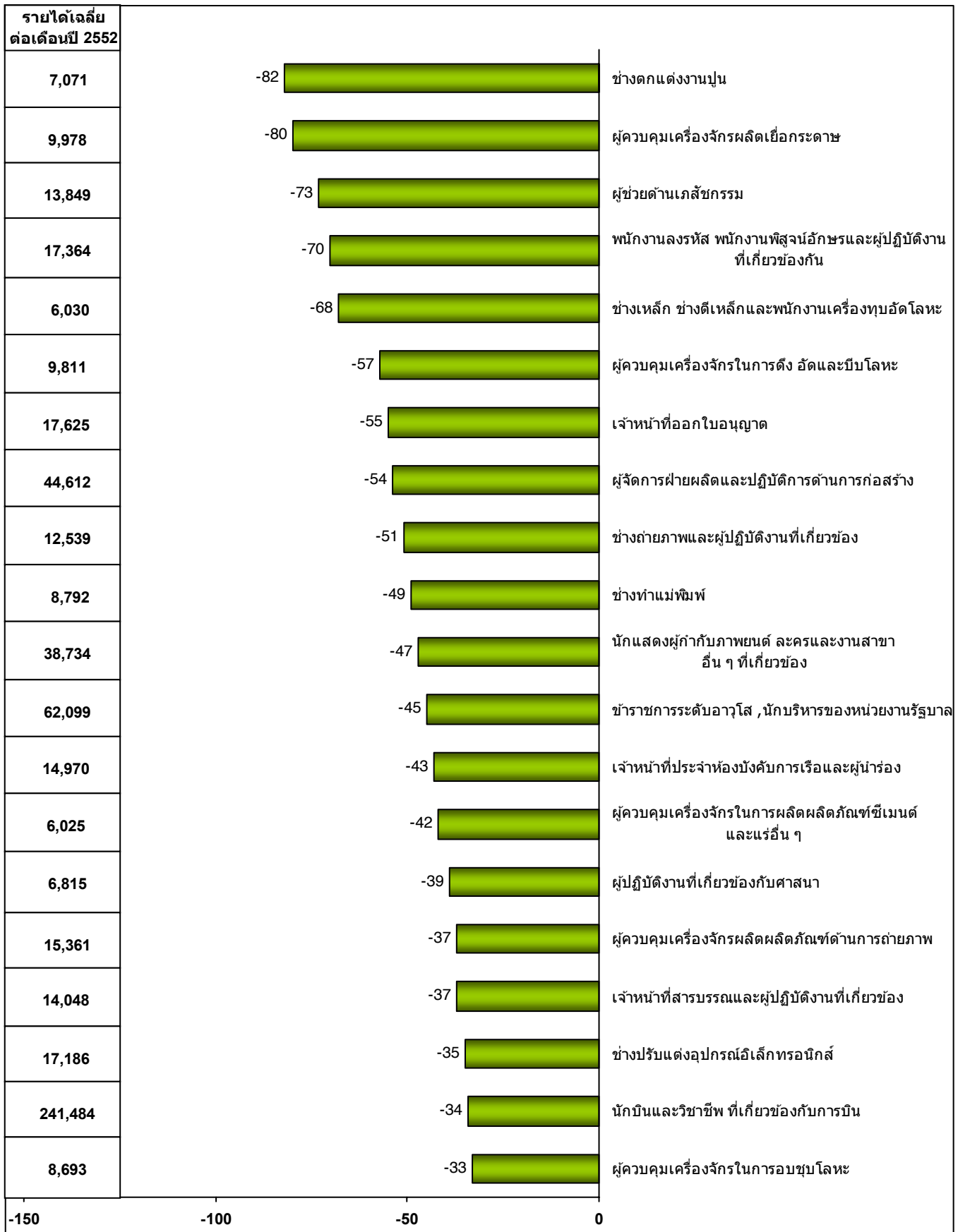

### แผนภูมิที่ 18 การลดลงของผู้มีงานทำในแต่ละประเภทอาชีพเฉลี่ยต่อปีในช่วงปี 2553 – 2557

เรียงตามลำดับจากมากไปหาน้อย (ต่อ)

หน่วย : บาท      หน่วย : คน

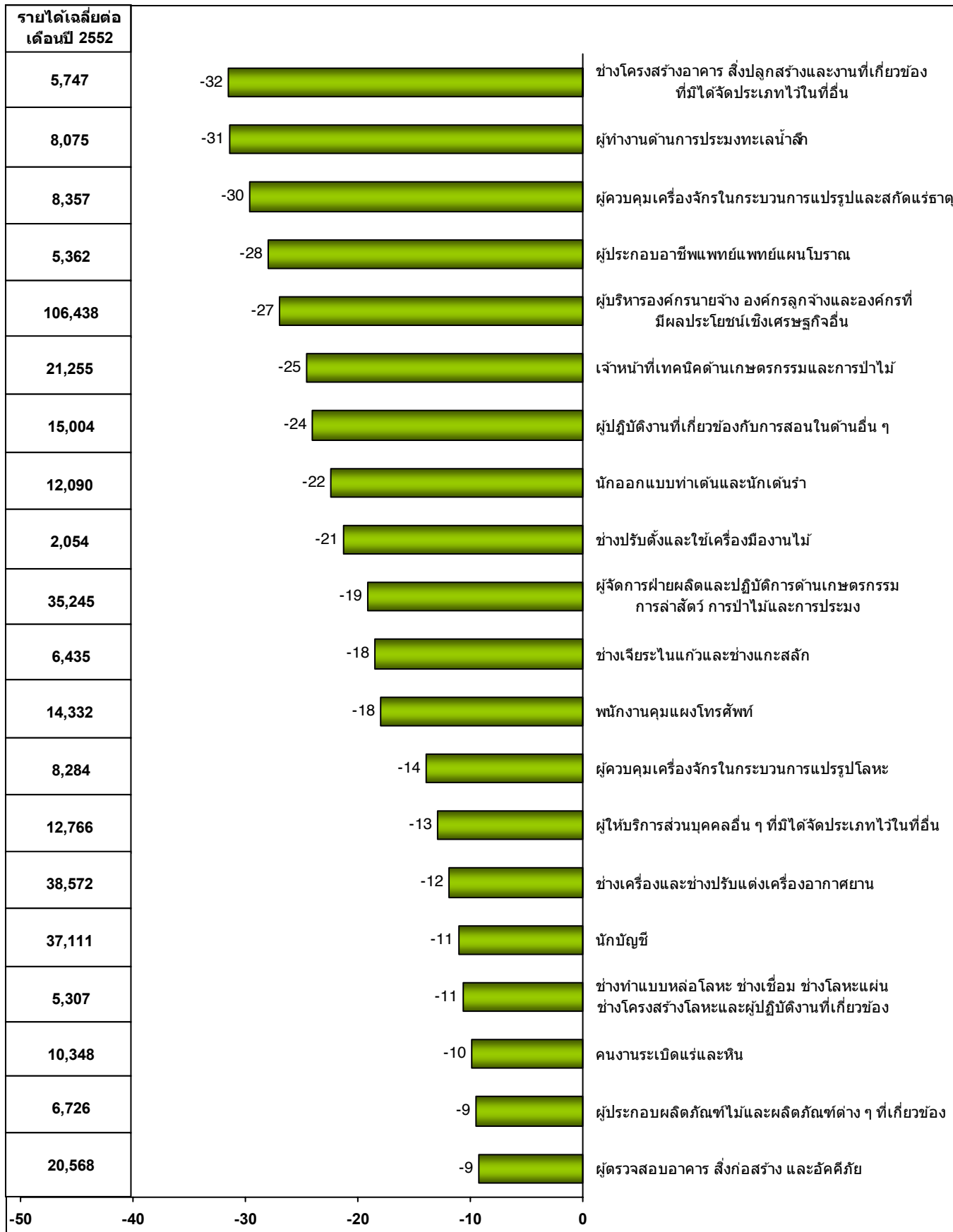

### แผนภูมิที่ 18 การลดลงของผู้มีงานทำในแต่ละประเภทอาชีพเฉลี่ยต่อปีในช่วงปี 2553 – 2557

เรียงตามลำดับจากมากไปหาน้อย (ต่อ)

หน่วย : บาท      หน่วย : คน

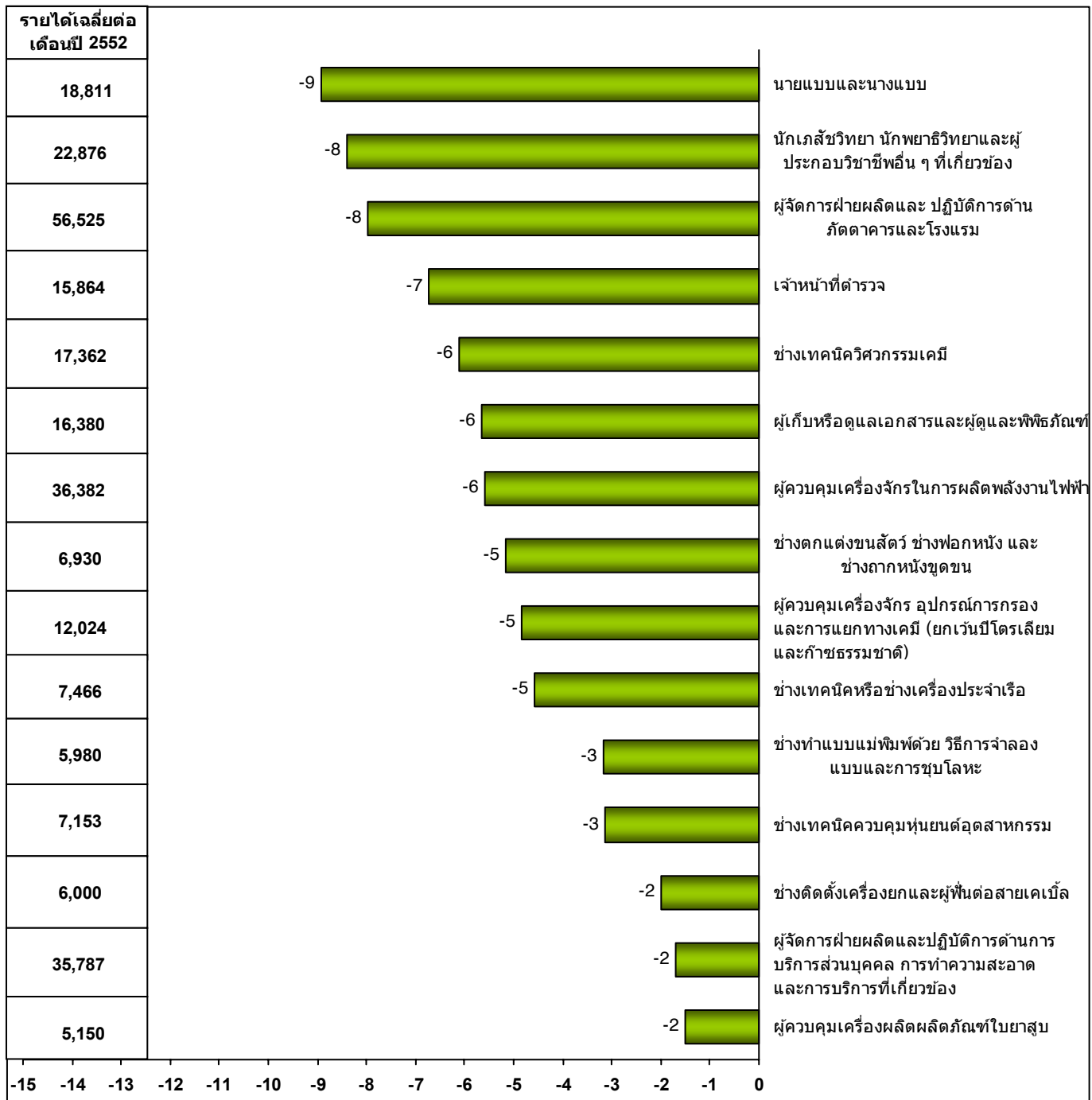

10) อัตราการลดลงเฉลี่ยต่อปีของผู้มีงานทำในแต่ละประเภทอาชีพในช่วงปี 2553—2557

ผลการศึกษาปรากฏข้อเท็จจริง ดังนี้

(1) ประเภทอาชีพที่มีอัตราการลดลงเฉลี่ยต่อปีตั้งแต่ ร้อยละ -10.00 ขึ้นไป มีจำนวน 12 ประเภทอาชีพ รวม 1,531,082 คน เช่น ผู้ผลิตผลิตภัณฑ์นมและเลี้ยงสัตว์ ผู้ปฏิบัติงานการพิมพ์, ช่างแท่นพิมพ์, พนักงานควบคุมเครื่องพิมพ์ เจ้าหน้าที่เลขและพนักงานพิมพ์ดีด เป็นต้น

(2) ประเภทอาชีพที่มีอัตราการลดลงเฉลี่ยต่อปี ตั้งแต่ร้อยละ -5.00 ขึ้นไป แต่ไม่เกินร้อยละ -10.00 มีจำนวน 17 ประเภทอาชีพ รวม 176,264 คน เช่น ผู้เลี้ยงผึ้งและผู้เลี้ยงไหม นักดนตรี นักร้อง และนักเดินร่ำตามถนน ไรต์คลับ และอื่นๆ ที่เกี่ยวข้อง ผู้ประกอบวิชาชีพที่เกี่ยวข้องกับการพยาบาล เป็นต้น

(3) ประเภทอาชีพที่มีอัตราการลดลงเฉลี่ยต่อปี ตั้งแต่ร้อยละ -0.01 ขึ้นไป แต่ไม่เกินร้อยละ -5.00 จำนวน 105 ประเภทอาชีพ รวม 6,929,700 คน เช่น ผู้ทำงานด้านการเกษตรและการประมง ในเชิงเศรษฐกิจแบบยังชีพ แรงงานด้านก่อสร้างอาคารและสิ่งปลูกสร้าง ผู้จำหน่ายอาหารตามข้างถนน เป็นต้น

รายละเอียดของผลการศึกษาปรากฏ ดังนี้

แผนภูมิที่ 19 อัตราการลดลงเฉลี่ยต่อปีของผู้มีงานทำในแต่ละประเภทอาชีพในช่วงปี 2553 - 2557

หน่วย : คน    หน่วย : บาท    หน่วย : ร้อยละ

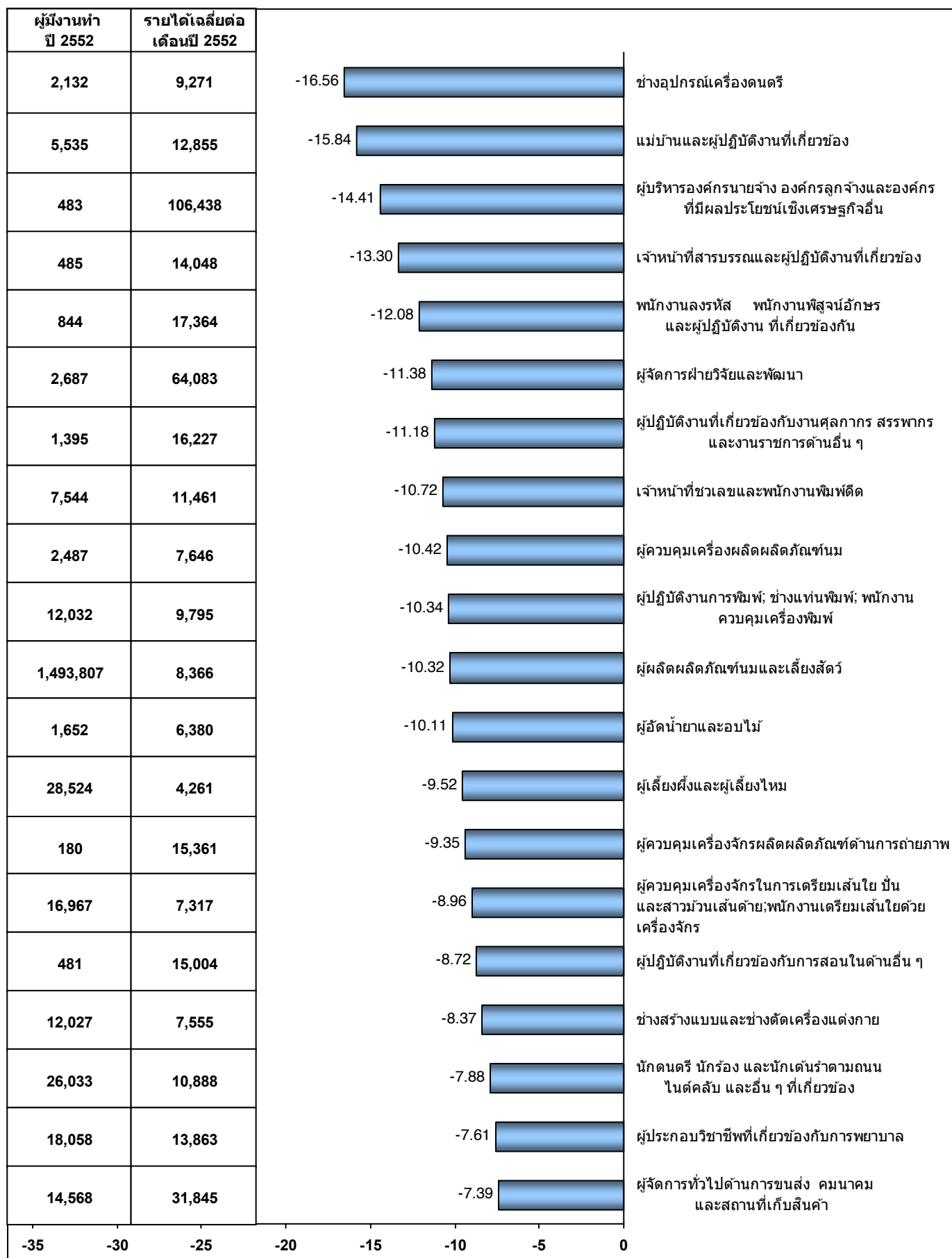

แผนภูมิที่ 19 อัตราการลดลงเฉลี่ยต่อปีของผู้มีงานทำในแต่ละประเภทอาชีพในช่วงปี 2553 - 2557 (ต่อ)

หน่วย : คน    หน่วย : บาท    หน่วย : ร้อยละ

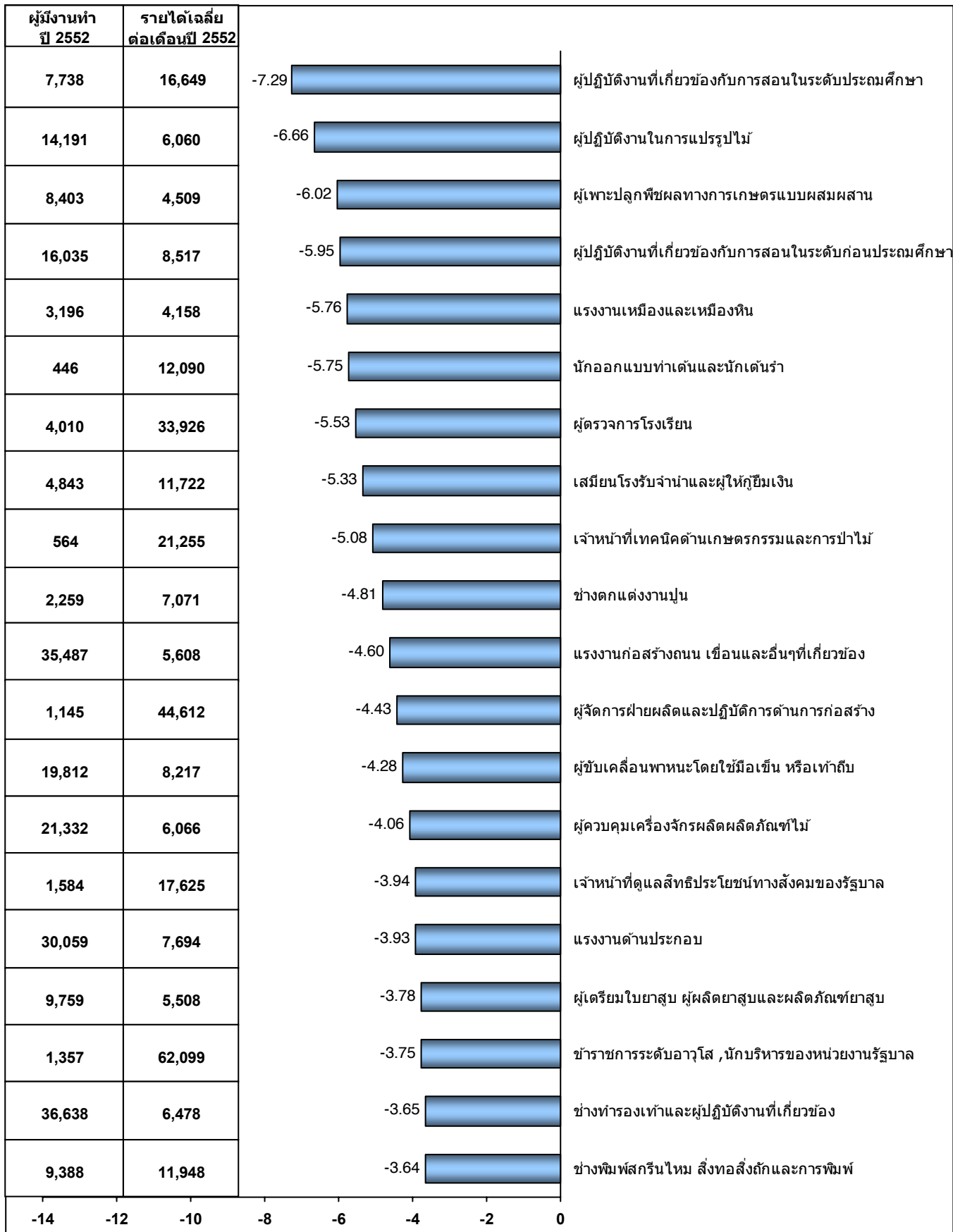

แผนภูมิที่ 19 อัตราการลดลงเฉลี่ยต่อปีของผู้มีงานทำในแต่ละประเภทอาชีพในช่วงปี 2553 – 2557 (ต่อ)

หน่วย : คน    หน่วย : บาท    หน่วย : ร้อยละ

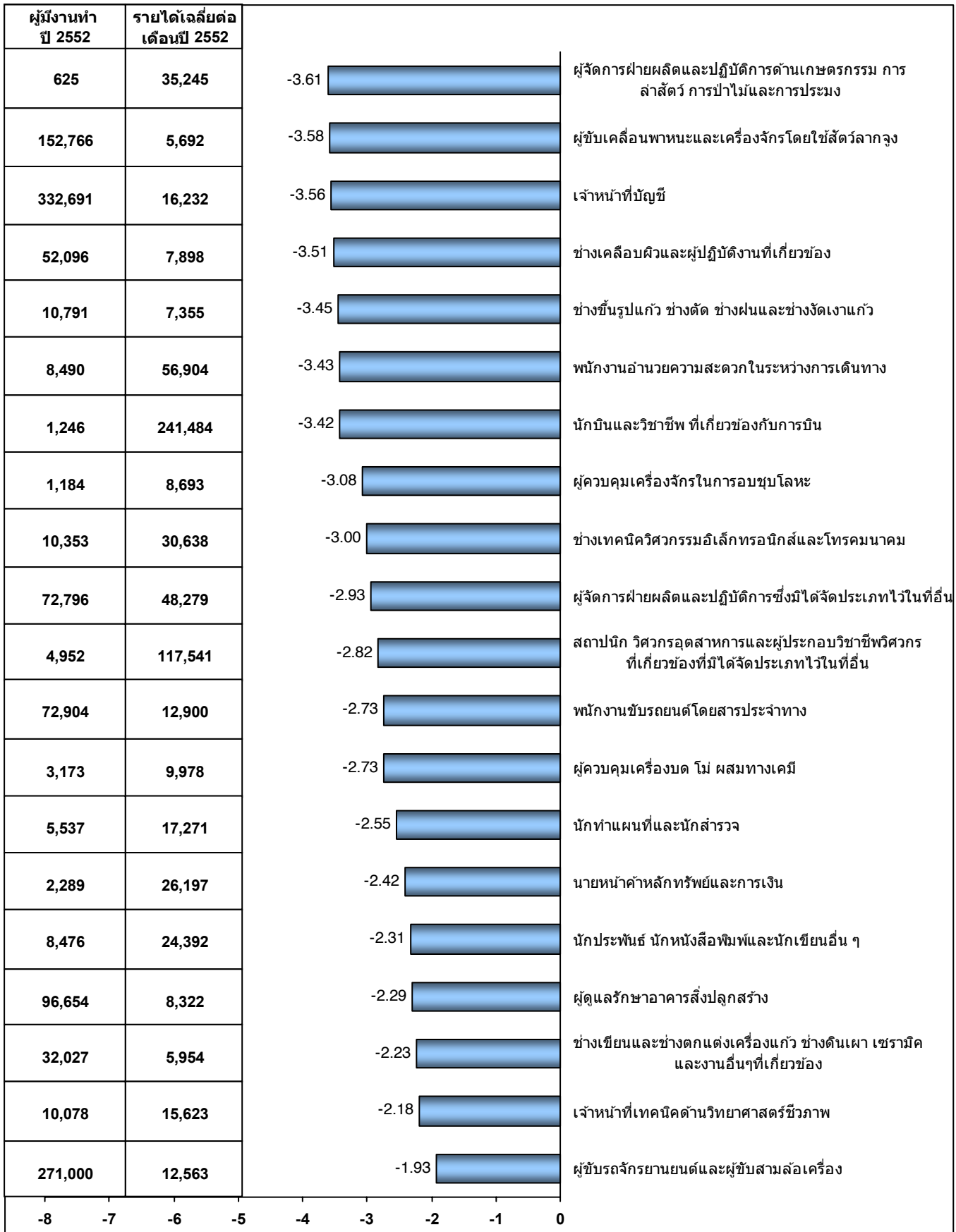

แผนภูมิที่ 19 อัตราการลดลงเฉลี่ยต่อปีของผู้มีงานทำในแต่ละประเภทอาชีพในช่วงปี 2553 – 2557 (ต่อ)

หน่วย : คน    หน่วย : บาท    หน่วย : ร้อยละ

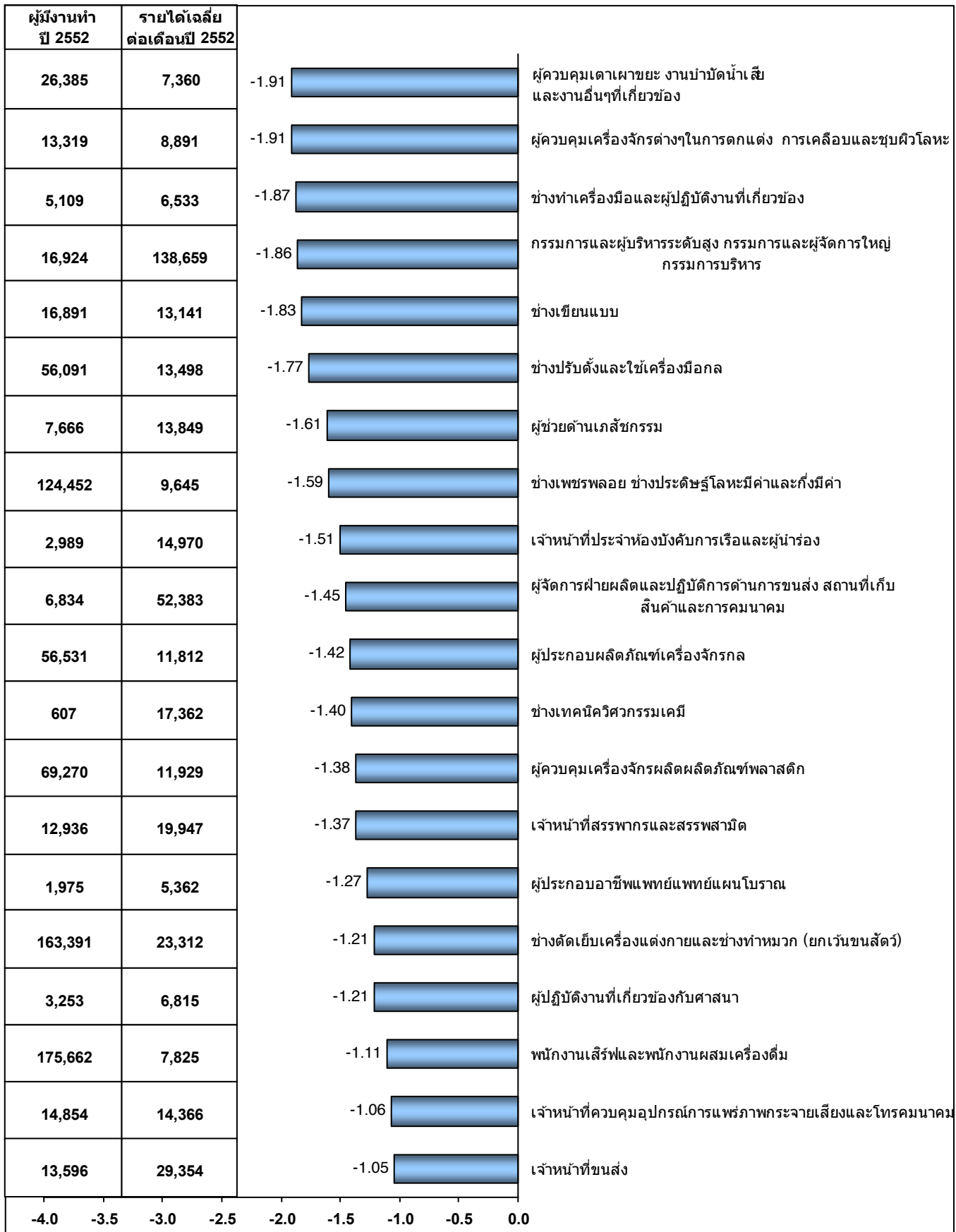



แผนภูมิที่ 19 อัตราการลดลงเฉลี่ยต่อปีของผู้มีงานทำในแต่ละประเภทอาชีพในช่วงปี 2553 – 2557 (ต่อ)

หน่วย : คน    หน่วย : บาท    หน่วย : ร้อยละ

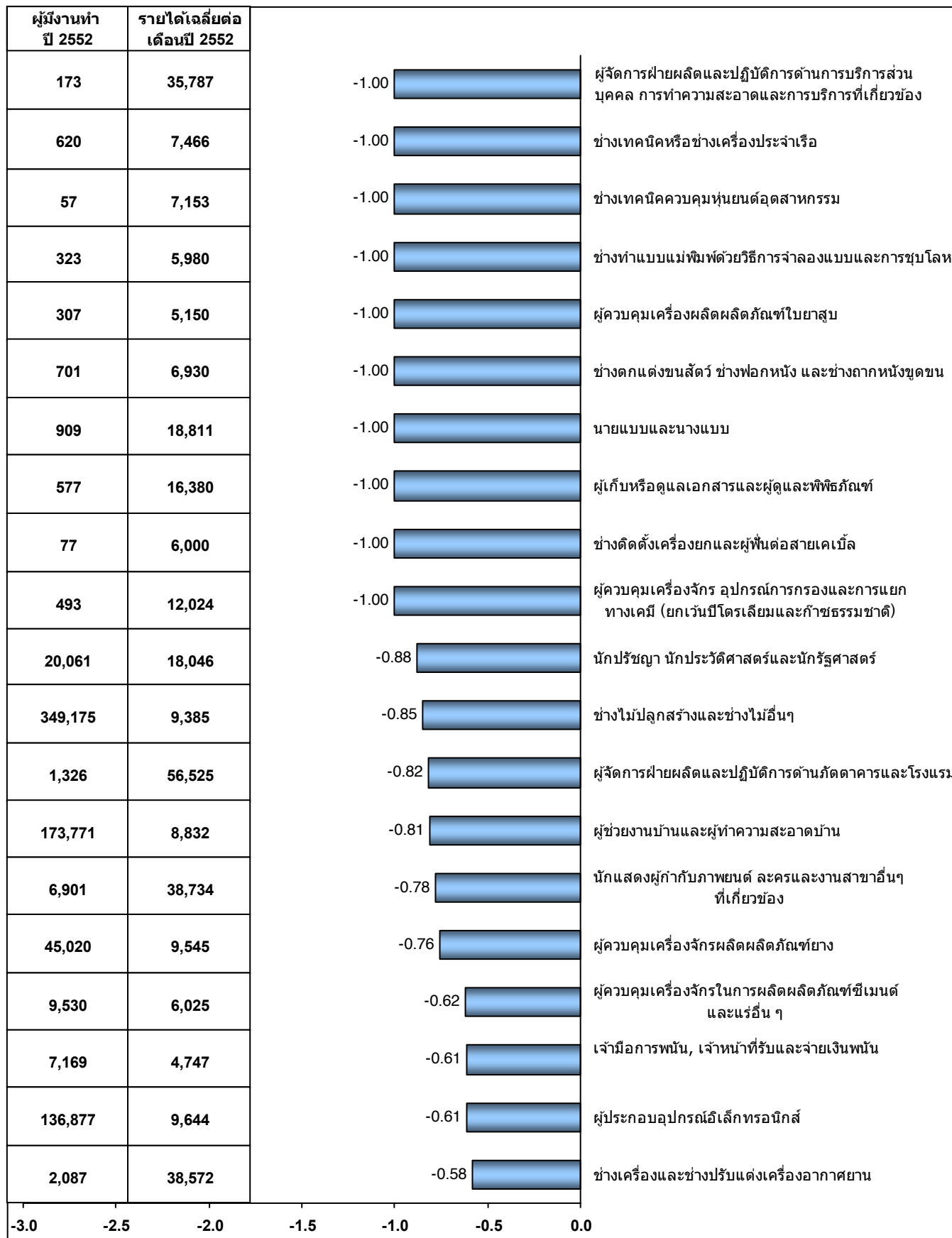

แผนภูมิที่ 19 อัตราการลดลงเฉลี่ยต่อปีของผู้มีงานทำในแต่ละประเภทอาชีพในช่วงปี 2553 – 2557 (ต่อ)

หน่วย : คน      หน่วย : บาท      หน่วย : ร้อยละ

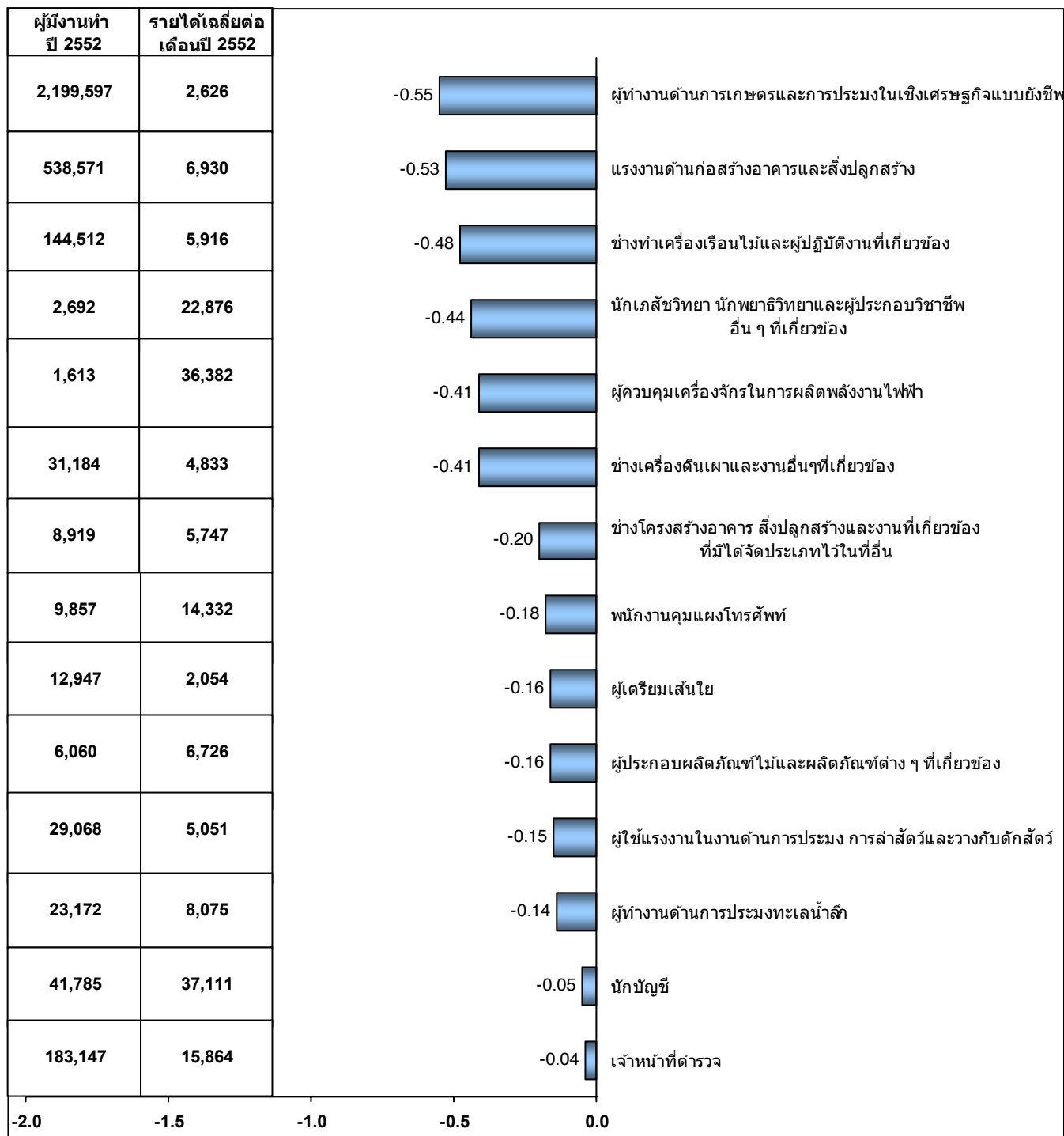

### 3. อภิปรายผลการศึกษา

ในการศึกษาทิศทางของการเปลี่ยนแปลงของอาชีพในช่วงปี 2553 – 2557 ครั้งนี้ได้ค้นพบประเด็นที่น่าสนใจหลายประการดังนี้

1) ประเภทอาชีพที่มีจำนวนผู้ปฏิบัติงานทำเพิ่มขึ้นในช่วงปี 2553 – 2557 มีทั้งหมด 245 ประเภท อาชีพ ผู้ปฏิบัติงานทำเพิ่มขึ้นเฉลี่ยปีละ 953,391 คน ส่วนประเภทอาชีพที่มีจำนวนผู้ปฏิบัติงานทำลดลงมีจำนวน 135 ประเภทอาชีพ ผู้ปฏิบัติงานทำเฉลี่ยลดลงปีละ 202,991 คน เมื่อจำนวนที่เพิ่มขึ้นลบด้วยจำนวนที่ลดลงพบว่า ในช่วงปี 2553 – 2557 จะมีผู้ปฏิบัติงานทำเพิ่มขึ้นเฉลี่ยปีละ 750,400 คน คิดเป็นร้อยละ 2.03 ของจำนวนผู้ปฏิบัติงานทำในปี 2552 ซึ่งสอดคล้องกับทิศทางของการขยายตัวของเศรษฐกิจซึ่งมีแนวโน้มว่าจะขยายตัวอย่างต่อเนื่องตลอดช่วง 5 ปีข้างหน้า

2) ผู้ปฏิบัติงานในหมวดอาชีพ ผู้ปฏิบัติงานฝีมือด้านการเกษตรและประมง ยังคงมีจำนวนมากที่สุดเมื่อเทียบกับทุกหมวดอาชีพ กรณีดังกล่าวอาจมีสาเหตุจากประเทศไทยมีทรัพยากรธรรมชาติที่เหมาะสมกับการเกษตรและประมง อย่างไรก็ตามจำนวนผู้ปฏิบัติงานทำในบางประเภทอาชีพในหมวดนี้มีแนวโน้มลดลงอย่างมาก เช่นประเภทอาชีพผู้ผลิตผลิตภัณฑ์นมและเลี้ยงสัตว์ ลดลงเฉลี่ยปีละ 111,662 คน ประเภทอาชีพผู้ทำงานเกษตรและประมงในเชิงเศรษฐกิจแบบยังชีพลดลงเฉลี่ยปีละ 13,317 คน ทั้งนี้อาจมีผลมาจากปัญหาผลกระทบ การเปลี่ยนแปลงของสภาพภูมิอากาศที่ไม่เอื้ออำนวยต่อการประกอบอาชีพ และการเสียเปรียบกลุ่มทุนขนาดใหญ่ที่มีความพร้อมมากกว่าทั้งในด้านกำลังคน ความรู้ เทคโนโลยี และการตลาด

3) แม้ว่าจำนวนผู้ปฏิบัติงานทำในหมวดอาชีพผู้ปฏิบัติงานฝีมือด้านการเกษตรและประมง มีจำนวนมากที่สุด เมื่อเทียบกับทุกหมวดอาชีพแต่เมื่อพิจารณา อัตราการเพิ่มขึ้นของจำนวนผู้ปฏิบัติงานทำในแต่ละปีพบว่า อยู่ในเกณฑ์ต่ำมากเมื่อเทียบกับอัตราการเพิ่มขึ้นของหมวดอาชีพ พนักงานบริการ พนักงานขายในร้านค้า และตลาด กล่าวคือ จำนวนผู้ปฏิบัติงานทำในหมวดอาชีพผู้ปฏิบัติงานฝีมือด้านการเกษตรและประมงมีอัตราการเพิ่มขึ้นเฉลี่ยต่อปีเพียง ร้อยละ 0.14 ขณะที่หมวดอาชีพ พนักงานบริการพนักงานขายในร้านค้าและตลาดมีอัตราการเพิ่มขึ้นเฉลี่ยต่อปีถึงร้อยละ 5.54 กรณีดังกล่าวชี้ให้เห็นว่าโครงสร้างการผลิตของประเทศไทยกำลังเปลี่ยนไป ซึ่งเป็นไปในทิศทางเดียวกับประเทศที่พัฒนาแล้วที่จำนวนผู้ปฏิบัติงานทำในภาคบริการมีจำนวนที่มากกว่าภาคเกษตรหลายเท่า เช่น ในประเทศสหรัฐอเมริกา ประเทศในกลุ่มสหภาพยุโรป และ ญี่ปุ่น เป็นต้น

4) ประเภทอาชีพที่มีแนวโน้มว่าจำนวนผู้ปฏิบัติงานทำจะเพิ่มขึ้นอย่างรวดเร็วคือ ประเภทอาชีพ พนักงานขายสินค้าในร้านค้า และพนักงานสาธิตสินค้าซึ่งเพิ่มขึ้นเฉลี่ยปีละ 329,415 คน คิดเป็นร้อยละ 7.32 ของผู้ปฏิบัติงานทำในประเภทอาชีพนี้ในปี 2552 (จำนวน 3,731,870 คน) ส่วนประเภทอาชีพที่มีแนวโน้มว่าจำนวนผู้ปฏิบัติงานทำจะลดลงอย่างรวดเร็วคือ ประเภทอาชีพผู้ผลิตผลิตภัณฑ์นมและเลี้ยงสัตว์ ซึ่งลดลงเฉลี่ยปีละ 111,622 คน คิดเป็นร้อยละ 10.32 ของผู้ปฏิบัติงานทำในประเภทอาชีพนี้ในปี 2552 (1,493,807 คน) เป็นกรณีที่แสดงให้เห็นว่า ในช่วงปี 2553 – 2557 ผู้ปฏิบัติงานทำในภาคเกษตรจะเปลี่ยนไปทำงานในภาคบริการมากขึ้น

5) เมื่อพิจารณาถึงรายได้เฉลี่ยต่อเดือนของผู้มีงานทำในแต่ละประเภทอาชีพ พบว่า ประเภทอาชีพที่มีรายได้สูง ตั้งแต่ 100,000 บาทขึ้นไป (จำนวน 33,936 คน) คือประเภทที่ต้องใช้ความรู้ความเชี่ยวชาญในระดับสูง และส่วนใหญ่เป็นประเภทอาชีพในภาคบริการ เช่น นักบิน วิศวกร ผู้จัดการฝ่ายโฆษณา ผู้บริหารระดับสูงในภาคเอกชน ผู้พิพากษา สถาปนิก เป็นต้น ส่วนประเภทอาชีพที่มีรายได้ต่ำ ส่วนใหญ่เป็นประเภทอาชีพ ผู้ปฏิบัติงานด้านการเกษตรและประมงแบบยังชีพ ผู้ปฏิบัติงานในอุตสาหกรรมพื้นบ้าน และอุตสาหกรรมขนาดย่อม เป็นต้น ซึ่งมีรายได้เฉลี่ยต่อเดือนระหว่าง 2,000 – 10,000 บาท กลุ่มนี้มีจำนวนถึง 14,251,339 คน ซึ่งแสดงให้เห็นว่าการกระจายรายได้ยังไม่ทั่วถึงเท่าที่ควร

6) ช่วงเวลาปี 2544 – 2552 ซึ่งเป็นช่วงเวลาของข้อมูลที่ใช้ในการศึกษานั้น หากพิจารณา ทบทวนแล้วจะเห็นว่าเกือบครึ่งหนึ่งของช่วงเวลาดังกล่าว คือในช่วงปี 2549 – 2552 ประเทศไทยต้องเผชิญกับ ปัญหาทั้งทางการเมืองและเศรษฐกิจอย่างต่อเนื่อง กล่าวคือ ในปี 2549 มีความขัดแย้งทางการเมืองเกิดขึ้นตั้งแต่ ช่วงต้นปี ต่อมามีการยุบสภา มีการเลือกตั้งใหม่ และมีการรัฐประหารในที่สุด ในปี 2550 ความขัดแย้งทาง การเมืองยังคงมีอยู่ขณะเดียวกันก็ถูกกีดกันทางการค้าจากประเทศทางตะวันตก สาเหตุจากรัฐบาลไม่ได้มาจากการเลือกตั้ง ในปี 2551 มีรัฐบาลใหม่ แต่ความขัดแย้งทางการเมือง และการประท้วงของกลุ่มการเมืองยังคงมี อยู่อย่างต่อเนื่อง และในช่วงปลายปีต้องเผชิญกับวิกฤตเศรษฐกิจโลกอันมีผลมาจากวิกฤตการณ์ทางการเงินใน สหรัฐอเมริกา ในปี 2552 ประเทศไทยยังคงต้องเผชิญกับปัญหาวิกฤตเศรษฐกิจต่อเนื่องจากปลายปี 2551 ซึ่งร้ายยังเกิดเหตุการณ์การจลาจลทางการเมืองในช่วงเดือนเมษายน เป็นข่าวไปทั่วโลกทำให้นักท่องเที่ยวจาก ต่างประเทศลดลงไปชั่วระยะเวลาหนึ่ง

แม้จะมีเหตุการณ์ร้ายแรงเกิดขึ้นอย่างต่อเนื่องติดต่อกันนานถึง 4 ปีเต็ม แต่เศรษฐกิจไทย ก็ยังมีความเข้มแข็งและสามารถขยายตัวได้อย่างต่อเนื่อง ยกเว้นปี 2552 ซึ่งเป็นปีที่มีวิกฤตเศรษฐกิจโลกทำให้ เศรษฐกิจไทยหดตัวลงเล็กน้อย คือลดลงเพียงร้อยละ 2.3 เท่านั้น และได้มีการฟื้นตัวอย่างรวดเร็ว ในปี 2553 แม้ว่าจะเกิดการจลาจลทางการเมืองซ้ำอีกในช่วงเดือนมีนาคมถึงพฤษภาคม และเกิดอุทกภัยขนาดใหญ่เกือบ ทุกภูมิภาคของประเทศในเดือนตุลาคม ก็ตาม

ฉะนั้น จึงเชื่อมั่นได้ว่าเศรษฐกิจไทยในช่วงต่อจากนี้ก็ยังจะมีแนวโน้มที่จะเติบโตอย่าง มั่นคงต่อไปและทิศทางการเปลี่ยนแปลงของอาชีพก็จะไปในทิศทางเดียวกันด้วย

อย่างไรก็ตาม ผลการศึกษาครั้งนี้อาจมีความคลาดเคลื่อนไปได้ หากภาวะเศรษฐกิจไทย ได้รับผลกระทบอย่างรุนแรง จากปัจจัยต่างๆ ที่อาจเกิดขึ้นในอนาคตทั้งภายในประเทศและต่างประเทศ เช่น สงครามกลางเมืองที่ยืดเยื้อยาวนาน สงครามระหว่างประเทศ/ภูมิภาคหรือสงครามโลก ภัยพิบัติร้ายแรงจาก ธรรมชาติ และวิกฤตเศรษฐกิจโลกรอบใหม่ เป็นต้น

#### 4. ข้อเสนอแนะ

1. ครัวเรือนที่มีรายได้น้อยต่อเดือนไม่เกิน 10,000 บาท จำนวนกว่า 16 ล้านคน ซึ่งส่วนใหญ่เป็นผู้ที่ประกอบอาชีพในภาคเกษตรกรรม และภาคอุตสาหกรรม (อุตสาหกรรมครัวเรือน และอุตสาหกรรมขนาดย่อม) นั้นเป็นกลุ่มอาชีพที่สมควรได้รับการดูแลและการช่วยเหลือจากรัฐอย่างใกล้ชิด เนื่องจากเป็นกลุ่มอาชีพที่ไม่มีอำนาจในการต่อรอง และเสียเปรียบกลุ่มทุนขนาดใหญ่ในทุกๆ ด้าน ไม่ว่าจะเป็นเรื่อง เงินทุน เทคโนโลยี และการตลาด

ฉะนั้นเพื่อส่งเสริมกลุ่มอาชีพดังกล่าวให้มีความสามารถ และโอกาสในการยกระดับฐานะทางเศรษฐกิจของตนให้สูงขึ้น รัฐอาจมีมาตรการให้ความช่วยเหลือ ดังนี้

- 1) กลุ่มที่ประกอบอาชีพในภาคเกษตรกรรมรัฐอาจให้การสนับสนุนในด้านต่างๆ ดังนี้
  - ก. ส่งเสริมการรวมกลุ่มในรูปแบบของสหกรณ์เพื่อเสริมสร้างอำนาจต่อรองของกลุ่ม
  - ข. การสนับสนุนให้มีการเพิ่มผลผลิต (Productivity) ด้วยเทคโนโลยีสมัยใหม่เพื่อลดต้นทุนในการผลิต โดยรัฐอาจจัดหาเงินทุนกู้ยืมดอกเบี้ยต่ำในการพัฒนาวิธีการผลิตดังกล่าว
  - ค. การสนับสนุนด้านการตลาด เพื่อให้สามารถจำหน่ายผลผลิตได้ในราคาที่เป็นธรรม
- 2) กลุ่มที่ประกอบอาชีพในอุตสาหกรรมครัวเรือนและอุตสาหกรรมขนาดย่อม รัฐอาจให้การสนับสนุนและช่วยเหลือ ดังนี้
  - ก. สนับสนุนให้มีการรวมกลุ่มในรูปแบบของชมรม หรือสมาคม เพื่อให้มีอำนาจในการต่อรองมากขึ้น
  - ข. การฝึกอบรมเพื่อยกระดับทักษะฝีมือ เพื่อให้สามารถผลิตได้มากขึ้นและมีรายได้สูงขึ้น
  - ค. การสนับสนุนเงินทุนเพื่อการพัฒนาวิธีการผลิตและการขยายกิจการ
- 3) กลุ่มที่ยังชีพด้วยการขายแรงงาน และมีรายได้ไม่เพียงพอต่อการยังชีพ รัฐอาจมีมาตรการให้การช่วยเหลือ ดังนี้
  - ก. การแนะแนวเพื่อการเปลี่ยนอาชีพ หรือเปลี่ยนงานที่มีรายได้สูงกว่า
  - ข. การพัฒนาทักษะฝีมือ เพื่อให้มีวิชาชีพและมีรายได้สูงขึ้น
  - ค. การสนับสนุนด้านเงินทุนเพื่อการประกอบอาชีพอิสระ

2. เนื่องจากโลกปัจจุบันมีการใช้เทคโนโลยีเข้ามาช่วยในการผลิตเพิ่มขึ้นตลอดเวลาและมีการติดต่อทางธุรกิจ ซื้อ-ขายข้ามประเทศ ข้ามภูมิภาคตลอด 24 ชั่วโมง ส่งผลให้โครงสร้างทางเศรษฐกิจเปลี่ยนแปลงไปอย่างรวดเร็ว ทำให้ภาคการผลิตต้องปรับตัวให้สอดคล้องกับการเปลี่ยนแปลงดังกล่าวด้วย โดยเฉพาะอย่างยิ่งในภาคบริการที่มีอัตราการขยายสูงมากในหลายอาชีพ เช่น อาชีพที่เกี่ยวข้องกับการค้าปลีก ค่าหลักทรัพย์ การค้าพืชผลล่วงหน้า ค่าทองล่วงหน้า ธุรกิจเกี่ยวกับการท่องเที่ยว การเดินทาง การรักษาความปลอดภัย และธุรกิจเกี่ยวกับสุขภาพ เป็นต้น

ฉะนั้นหน่วยงานที่เกี่ยวข้องอาจจะต้องให้ความสำคัญกับการเตรียมกำลังคนให้สอดคล้องกับทิศทางการเปลี่ยนแปลงดังกล่าว โดยเฉพาะอย่างยิ่งความรู้ ความสามารถใน 3 ด้าน ดังต่อไปนี้

- 1) ความรู้ ความสามารถในการใช้คอมพิวเตอร์และเทคโนโลยีสมัยใหม่
- 2) ความรู้ ความสามารถในการสื่อสารกับชาวต่างประเทศ
- 3) ความรู้ ความสามารถในการปรับตัวให้สอดคล้องกับการเปลี่ยนแปลงของระบบ

เศรษฐกิจที่เป็นไปอย่างรวดเร็ว

3. ในส่วนของกองทุนเงินกู้ยืมเพื่อการศึกษาที่รัฐควรให้ความสำคัญกับผู้ที่จะเข้าศึกษาในประเภทอาชีพที่มีอัตราการเพิ่มขึ้นต่อปีสูงเป็นอันดับแรก เช่น ช่างเทคนิควิทยาศาสตร์กายภาพ วิศวกรรม พนักงานขายของหน้าร้านและพนักงานสาธิตสินค้า ผู้ให้บริการด้านการป้องกันภัย และพนักงานดูแลเด็ก เป็นต้น เพื่อเป็นการป้องกันปัญหาการขาดแคลนแรงงานในประเภทอาชีพดังกล่าวที่อาจเกิดขึ้นในอนาคต เพราะมีอัตราการเพิ่มขึ้นสูงมาก

-----

## บรรณานุกรม

กรมการจัดหางาน กองวิจัยตลาดแรงงาน.2552. “แนวโน้มความต้องการแรงงานในช่วงปี 2553 - 2557” :

กรุงเทพฯ

กรมการจัดหางาน กองส่งเสริมการมีงานทำ.2544. “การจัดประเภทมาตรฐานอาชีพ (ประเทศไทย) ปี 2544” :

กรุงเทพฯ

กรมการจัดหางาน กองส่งเสริมการมีงานทำ.2544. “รหัสและชื่ออาชีพตามการจัดประเภทมาตรฐานอาชีพ (ประเทศไทย) ปี 2544” : กรุงเทพฯ

สำนักงานสถิติแห่งชาติ.(หลายฉบับ) “รายงานการสำรวจภาวะการมีงานทำของประชากร  
ทั่วราชอาณาจักร” : กระทรวงเทคโนโลยีสารสนเทศและการสื่อสาร

การประมาณการแนวโน้มความต้องการแรงงานรายอาชีพประเทศสหรัฐอเมริกา.(ออนไลน์).เข้าถึงได้จาก :

<http://www.bls.gov/opub/ooq/2009/winter/art02.pdf> สืบค้น 31 กรกฎาคม 2553



ภาคผนวก



ทิศทางการเปลี่ยนแปลงของอาชีพในช่วงปี 2553 - 2557 จำแนกตามหมวดอาชีพและประเภทอาชีพ

ประเภทอาชีพ		การเปลี่ยนแปลง เพิ่ม (+) / ลด (-)		รายได้เฉลี่ย ต่อเดือนปี 2552	ผู้มีงานทำ ปี 2552
		จำนวน (คน)	อัตรา (ร้อยละ)		
<b>1 ผู้บัญญัติกฎหมาย ข้าราชการระดับอาวุโส ผู้จัดการ</b>					
1110	ผู้บัญญัติกฎหมาย	1,094	1.00	8,741	105,672
1120	ข้าราชการระดับอาวุโส ,นักบริหารของหน่วยงานรัฐบาล	-45	-3.75	62,099	1,357
1130	ผู้นำตามประเพณี/ผู้นำท้องถิ่น/หมู่บ้าน/เจ้าหน้าที่บริหารงานท้องถิ่น	1,132	1.00	11,909	110,408
1141	เจ้าหน้าที่บริหารพรรคการเมือง	5	1.72	25,689	295
1142	ผู้บริหารองค์กรนายจ้าง องค์กรลูกจ้างและองค์กรที่มีผลประโยชน์เชิงเศรษฐกิจอื่น	-27	-14.41	106,438	483
1143	ผู้บริหารองค์กรเพื่อมนุษยธรรมและองค์กรเฉพาะด้าน	139	14.16	22,818	613
1210	กรรมการและผู้บริหารระดับสูง กรรมการและผู้จัดการใหญ่ กรรมการบริหาร	-209	-1.86	138,659	16,924
1221	ผู้จัดการฝ่ายผลิตและปฏิบัติการด้านเกษตรกรรม การล่าสัตว์ การป่าไม้และการประมง	-19	-3.61	35,245	625
1222	ผู้จัดการฝ่ายผลิตและปฏิบัติการด้านการผลิต	301	2.08	67,662	13,447
1223	ผู้จัดการฝ่ายผลิตและปฏิบัติการด้านการก่อสร้าง	-54	-4.43	44,612	1,145
1224	ผู้จัดการฝ่ายผลิตและปฏิบัติการด้านการก่อสร้าง	8	0.44	42,142	1,915
1225	ผู้จัดการฝ่ายผลิตและปฏิบัติการด้านภัตตาคารและโรงแรม	-8	-0.82	56,525	1,326
1226	ผู้จัดการฝ่ายผลิตและปฏิบัติการด้านการขนส่ง สถานที่เก็บสินค้า และการคมนาคม	-99	-1.45	52,383	6,834
1227	ผู้จัดการฝ่ายผลิตและปฏิบัติการด้านการขายส่งและการขายปลีก	1,055	5.12	70,678	19,546
1228	ผู้จัดการฝ่ายผลิตและปฏิบัติการด้านการบริการส่วนบุคคล การทำความสะอาดและการบริการที่เกี่ยวข้อง	-2	-1.00	35,787	173
1229	ผู้จัดการฝ่ายผลิตและปฏิบัติการซึ่งมิได้จัดประเภทไว้ในที่อื่น	-2,035	-2.93	48,279	72,796
1231	ผู้จัดการฝ่ายการเงินและบริหาร	1,092	3.39	53,855	31,960
1232	ผู้จัดการฝ่ายบุคคลและอุตสาหกรรมสัมพันธ์	332	2.32	40,051	15,067
1233	ผู้จัดการฝ่ายขายและการตลาด	1,317	2.87	52,473	41,619
1234	ผู้จัดการฝ่ายโฆษณาและประชาสัมพันธ์	225	4.05	153,689	3,757
1235	ผู้จัดการฝ่ายจัดหาและจำหน่ายสินค้า	429	3.84	85,914	8,305
1236	ผู้จัดการฝ่ายบริการงานด้านคำนวณ	89	8.12	45,696	496
1237	ผู้จัดการฝ่ายวิจัยและพัฒนา	-218	-11.38	64,083	2,687
1239	ผู้จัดการฝ่ายอื่น ๆ ซึ่งมิได้จัดประเภทไว้ในที่อื่น	200	5.00	66,883	3,540
1313	ผู้จัดการทั่วไปด้านการก่อสร้าง	2,951	2.00	62,776	140,380

ประเภทอาชีพ		การเปลี่ยนแปลง		รายได้เฉลี่ยต่อเดือนปี 2552	ผู้มีงานทำปี 2552
		เพิ่ม (+) / ลด (-)			
		จำนวน (คน)	อัตรา (ร้อยละ)		
1316	ผู้จัดการทั่วไปด้านการขนส่ง คมนาคมและ สถานที่เก็บสินค้า	-932	-7.39	31,845	14,568
1318	ผู้จัดการทั่วไปด้านการบริการส่วนบุคคล การทำความสะอาดและการบริการอื่น ๆ ที่เกี่ยวข้อง	393	2.17	19,302	4,708
1319	ผู้จัดการทั่วไปซึ่งมิได้จัดประเภทไว้ในที่อื่น	208	1.23	62,522	16,209
<b>2 ผู้ประกอบวิชาชีพด้านต่างๆ</b>					
2111	นักฟิสิกส์และนักดาราศาสตร์	6	1.00	16,020	270
2112	นักอุตุนิยมวิทยา	7	3.40	15,425	1,096
2113	นักเคมี	39	1.55	25,164	2,542
2114	นักธรณีวิทยาและนักธรณีฟิสิกส์	119	7.23	37,190	794
2121	นักคณิตศาสตร์และผู้ประกอบวิชาชีพที่เกี่ยวข้อง	158	3.09	73,147	3,479
2122	นักสถิติ	171	9.41	26,161	1,095
2131	นักออกแบบและวิเคราะห์ระบบงานคอมพิวเตอร์	568	5.51	27,714	8,787
2132	โปรแกรมเมอร์, นักเขียนโปรแกรมคอมพิวเตอร์	879	4.24	31,632	17,519
2139	ผู้ประกอบวิชาชีพด้านคอมพิวเตอร์ ที่มิได้จัดประเภทไว้ในที่อื่น	373	5.09	30,730	7,932
2141	สถาปนิก นักวางผังเมืองและระบบการจราจร	872	5.48	37,713	13,060
2142	วิศวกรโยธา	1,404	4.67	44,856	25,151
2143	วิศวกรไฟฟ้า	1,029	4.00	31,449	23,827
2144	วิศวกรอิเล็กทรอนิกส์และการสื่อสารโทรคมนาคม	188	1.95	45,747	10,257
2145	วิศวกรเครื่องกล	369	2.31	48,560	13,681
2146	วิศวกรเคมี	145	3.70	105,882	2,388
2147	วิศวกรเหมืองแร่ นักโลหกรรมและผู้ประกอบวิชาชีพอื่น ๆ ที่เกี่ยวข้อง	25	2.32	235,780	1,011
2148	นักทำแผนที่และนักสำรวจ	-161	-2.55	17,271	5,537
2149	สถาปนิก วิศวกรอุตสาหกรรมและผู้ประกอบวิชาชีพวิศวกร ที่เกี่ยวข้องที่มิได้จัดประเภทไว้ในที่อื่น	-151	-2.82	117,541	4,952
2211	นักทำแผนที่และนักสำรวจ	213	5.28	20,267	3,562
2212	นักเภสัชวิทยา นักพยาธิวิทยาและผู้ประกอบวิชาชีพอื่น ๆ ที่เกี่ยวข้อง	-8	-0.44	22,876	2,692
2213	สถาปนิก วิศวกรอุตสาหกรรมและผู้ประกอบวิชาชีพวิศวกร ที่เกี่ยวข้องที่มิได้จัดประเภทไว้ในที่อื่น	302	1.49	21,395	17,106
2221	นักชีววิทยา นักพฤกษศาสตร์ นักสัตวศาสตร์และอาชีพอื่น ๆ ที่เกี่ยวข้อง	754	3.06	69,377	22,216
2222	ทันตแพทย์	215	3.87	29,235	5,096

ประเภทอาชีพ		การเปลี่ยนแปลง เพิ่ม (+) / ลด (-)		รายได้เฉลี่ย ต่อเดือนปี 2552	ผู้มีงานทำ ปี 2552
		จำนวน (คน)	อัตรา (ร้อยละ)		
2223	สัตวแพทย์	287	4.87	19,942	5,270
2224	เภสัชกร	335	3.42	29,290	9,061
2229	ผู้ประกอบการวิชาชีพเกี่ยวกับสุขภาพอนามัย (ยกเว้น การพยาบาลที่มีได้จัดประเภทไว้ในที่อื่น)	1,547	3.84	25,424	35,244
2230	พยาบาลวิชาชีพและผดุงครรภ์	1,863	1.57	28,814	111,520
2310	ผู้สอนในวิทยาลัย มหาวิทยาลัยและสถาบันอุดมศึกษา	466	0.83	38,989	54,323
2320	ผู้ประกอบการวิชาชีพด้านการสอนระดับมัธยมศึกษา, ผู้สอนในระดับมัธยมศึกษา	7,851	2.77	18,308	264,015
2331	ผู้ประกอบการวิชาชีพด้านการสอนระดับประถมศึกษา, ผู้สอนในระดับประถมศึกษา	11,183	2.63	19,169	394,380
2332	ผู้ประกอบการวิชาชีพด้านการสอนระดับก่อนประถมศึกษา, ผู้สอนในระดับก่อนประถมศึกษา (ชั้นอนุบาล)	2,048	3.67	14,948	50,266
2340	ผู้ประกอบการวิชาชีพด้านการสอนการศึกษาพิเศษ, ครูการศึกษาพิเศษ	107	6.19	11,539	1,332
2351	ผู้เชี่ยวชาญพิเศษด้านการศึกษา	888	4.95	19,622	15,643
2352	ผู้ตรวจการโรงเรียน	-201	-5.53	33,926	4,010
2359	ผู้ประกอบการวิชาชีพด้านการสอนอื่น ๆ ที่มีได้จัดประเภทไว้ในที่อื่น	914	2.93	11,435	30,956
2411	นักบัญชี	-11	-0.05	37,111	41,785
2412	ผู้ประกอบการวิชาชีพด้านงานบุคลากรและงานอาชีพ	4,294	4.81	33,255	71,379
2419	ผู้ประกอบการวิชาชีพทางธุรกิจ ที่มีได้จัดประเภทไว้ในที่อื่น	5,293	5.95	37,452	68,084
2421	นักกฎหมาย	974	2.39	37,067	36,317
2422	ผู้พิพากษา, อนุญาโตตุลาการ	134	3.57	121,602	3,175
2429	ผู้ประกอบการวิชาชีพด้านกฎหมาย ที่มีได้จัดประเภทไว้ในที่อื่น	126	3.38	28,364	4,625
2431	ผู้เก็บหรือดูแลเอกสารและผู้ดูแลพิพิธภัณฑ์	-6	-1.00	16,380	577
2432	บรรณารักษ์และผู้ประกอบการวิชาชีพด้านงานสนเทศที่เกี่ยวข้อง	142	2.50	14,602	5,653
2441	นักเศรษฐศาสตร์	1,852	6.43	30,652	22,738
2442	นักสังคมวิทยา นักมนุษยวิทยาและผู้ประกอบการวิชาชีพอื่น ๆ ที่เกี่ยวข้อง	65	6.31	22,296	960
2443	นักปรัชญา นักประวัติศาสตร์และนักรัฐศาสตร์	-141	-0.88	18,046	20,061
2444	นักภาษาศาสตร์ นักแปลและล่าม	205	3.93	23,461	4,703
2445	นักจิตวิทยา	17	2.35	16,973	839

ประเภทอาชีพ		การเปลี่ยนแปลง		รายได้เฉลี่ยต่อเดือนปี 2552	ผู้มีงานทำปี 2552
		เพิ่ม (+) / ลด (-)	อัตรา (ร้อยละ)		
		จำนวน (คน)			
2446	นักสังคมสงเคราะห์และผู้ประกอบวิชาชีพด้านสังคมสงเคราะห์	568	3.77	17,714	13,002
2451	นักประพันธ์ นักหนังสือพิมพ์และนักเขียนอื่น ๆ	-183	-2.31	24,392	8,476
2452	ช่างแกะสลัก ช่างปั้น ช่างหล่อ จิตรกรและผู้ทำงานศิลปะอื่น ๆ ที่เกี่ยวข้อง	699	3.46	10,320	17,469
2453	นักประพันธ์เพลง นักดนตรีและนักร้อง	585	3.46	4,701	18,954
2454	นักออกแบบทำเต็นท์และนักเต็นท์	-22	-5.75	12,090	446
2455	นักแสดงผู้กำกับภาพยนตร์ ละครและงานสาขาอื่น ๆ ที่เกี่ยวข้อง	-47	-0.78	38,734	6,901
2460	นักบวชและผู้ปฏิบัติงานที่เกี่ยวข้อง	31	2.66	13,635	1,108
<b>3 ช่างเทคนิคและผู้ปฏิบัติงานที่เกี่ยวข้อง</b>					
3111	ช่างเทคนิคทางด้านวิทยาศาสตร์กายภาพและเคมี	23	1.33	21,333	1,772
3112	ช่างเทคนิควิศวกรรมโยธา	2,953	3.62	19,260	72,523
3113	ช่างเทคนิควิศวกรรมไฟฟ้า	675	2.38	26,150	22,653
3114	ช่างเทคนิควิศวกรรมอิเล็กทรอนิกส์และโทรคมนาคม	-366	-3.00	30,638	10,353
3115	ช่างเทคนิควิศวกรรมเครื่องกล	298	1.12	27,132	24,216
3116	ช่างเทคนิควิศวกรรมเคมี	-6	-1.40	17,362	607
3117	ช่างเทคนิควิศวกรรมเหมืองแร่และโลหวิทยา	146	7.47	38,160	665
3118	ช่างเขียนแบบ	-284	-1.83	13,141	16,891
3119	ช่างเทคนิควิทยาศาสตร์กายภาพและวิศวกรรมที่มีได้จัดประเภทไว้ในที่อื่น	1,209	10.14	20,323	8,804
3121	ผู้ช่วยงานด้านคอมพิวเตอร์	332	2.81	17,314	10,798
3122	ผู้ทำงานด้านอุปกรณ์คอมพิวเตอร์	2,915	7.91	14,875	30,662
3123	ช่างเทคนิคควบคุมหุ่นยนต์อุตสาหกรรม	-3	-1.00	7,153	57
3131	ช่างถ่ายภาพและเจ้าหน้าที่อุปกรณ์บันทึกภาพและเสียง	1,349	4.80	31,350	24,309
3132	เจ้าหน้าที่ควบคุมอุปกรณ์การแพร่ภาพกระจายเสียงและโทรคมนาคม	-152	-1.06	14,366	14,854
3133	เจ้าหน้าที่อุปกรณ์ทางการแพทย์	315	5.11	13,822	5,083
3141	ช่างเทคนิคหรือช่างเครื่องประจำเรือ	-5	-1.00	7,466	620
3142	เจ้าหน้าที่ประจำห้องบังคับการเรือและผู้นำร่อง	-43	-1.51	14,970	2,989
3143	นักบินและวิชาชีพ ที่เกี่ยวข้องกับการบิน	-34	-3.42	241,484	1,246
3144	ผู้ควบคุมการจราจรทางอากาศ	101	6.34	31,346	1,081
3151	ผู้ตรวจสอบอาคาร สิ่งก่อสร้าง และอัคคีภัย	-9	-1.00	20,568	953

ประเภทอาชีพ		การเปลี่ยนแปลง เพิ่ม (+) / ลด (-)		รายได้เฉลี่ย ต่อเดือนปี 2552	ผู้มีงานทำ ปี 2552
		จำนวน (คน)	อัตรา (ร้อยละ)		
3152	ผู้ตรวจสอบด้านความปลอดภัย สุขภาพและคุณภาพผลิตภัณฑ์	10,441	3.90	16,271	231,906
3211	เจ้าหน้าที่เทคนิคด้านวิทยาศาสตร์ชีวภาพ	-193	-2.18	15,623	10,078
3212	เจ้าหน้าที่เทคนิคด้านเกษตรกรรมและการป่าไม้	-25	-5.08	21,255	564
3213	ที่ปรึกษาด้านเกษตรกรรมและการป่าไม้	103	5.07	16,617	9,392
3221	ผู้ช่วยด้านการแพทย์	40	2.29	11,275	2,103
3222	ผู้เชี่ยวชาญด้านสุขอนามัย	347	4.24	13,689	8,304
3223	นักโภชนาการและผู้เชี่ยวชาญด้านโภชนาการ	281	6.29	22,155	4,766
3224	ผู้ตรวจวัดสายตาประกอบแว่นและช่างทำแว่นและอุปกรณ์เกี่ยวกับ สายตาอื่นๆ	111	9.39	10,678	1,207
3225	ผู้ช่วยด้านทันตกรรม	270	4.19	12,841	7,433
3226	นักกายภาพบำบัดและผู้ประกอบวิชาชีพที่เกี่ยวข้อง	4,278	6.14	15,812	58,965
3227	ผู้ช่วยสัตวแพทย์	42	1.34	15,382	2,245
3228	ผู้ช่วยด้านเภสัชกรรม	-73	-1.61	13,849	7,666
3231	ผู้ประกอบวิชาชีพที่เกี่ยวข้องกับการพยาบาล	-1,086	-7.61	13,863	18,058
3241	ผู้ประกอบอาชีพแพทย์แพทย์แผนโบราณ	-28	-1.27	5,362	1,975
3310	ผู้ปฏิบัติงานที่เกี่ยวข้องกับการสอนในระดับประถมศึกษา	-450	-7.29	16,649	7,738
3320	ผู้ปฏิบัติงานที่เกี่ยวข้องกับการสอนในระดับก่อนประถมศึกษา	-740	-5.95	8,517	16,035
3330	ผู้ปฏิบัติงานที่เกี่ยวข้องกับการสอนการศึกษาพิเศษ	2	1.00	12,950	175
3340	ผู้ปฏิบัติงานที่เกี่ยวข้องกับการสอนในด้านอื่น ๆ	-24	-8.72	15,004	481
3411	นายหน้าค้าหลักทรัพย์และการเงิน	-99	-2.42	26,197	2,289
3412	ตัวแทนขายประกันภัย	2,683	4.34	38,162	50,593
3413	ตัวแทนการค้าอสังหาริมทรัพย์	1,052	6.98	60,523	12,846
3414	ผู้ให้คำปรึกษาด้านการท่องเที่ยวและผู้จัดนำเที่ยว	125	5.03	18,021	2,071
3415	ตัวแทนฝ่ายขายด้านเทคนิคและการค้า	2,159	2.55	22,028	77,562
3416	ผู้จัดซื้อ; พนักงานจัดซื้อ	1,623	4.07	18,856	32,533
3417	ผู้ประเมินราคา, พนักงานตีราคา	271	2.71	19,820	8,802
3419	ผู้ปฏิบัติงานที่เกี่ยวข้องกับงานด้านการเงินและการขาย ที่มีได้จัด ประเภทไว้ในที่อื่น	2,688	5.00	8,261	47,521
3421	นายหน้าทางการค้า	79	0.91	12,504	8,219
3422	ตัวแทนพิธีการศุลกากรและตัวแทนผู้รับจัดการขนส่งระหว่างประเทศ	314	2.43	18,683	11,259
3423	ตัวแทนจัดหางาน	64	3.64	12,814	1,559

ประเภทอาชีพ	การเปลี่ยนแปลง เพิ่ม (+) / ลด (-)		รายได้เฉลี่ย ต่อเดือนปี 2552	ผู้มีงานทำ ปี 2552	
	จำนวน (คน)	อัตรา (ร้อยละ)			
3429	ตัวแทนจัดหาบริการทางธุรกิจ และนายหน้าการค้า ซึ่งมีได้จัดประเภทไว้ในที่อื่น	351	5.00	17,902	6,200
3431	เลขานุการฝ่ายบริหารและผู้ปฏิบัติงานที่เกี่ยวข้อง	1,069	2.10	22,736	42,984
3432	ผู้ประกอบการอาชีพที่เกี่ยวข้องด้านกฎหมายและธุรกิจอื่น ๆ	281	2.14	16,918	9,692
3433	เจ้าหน้าที่บัญชี	-9,581	-3.56	16,232	332,691
3434	ผู้ปฏิบัติงานที่เกี่ยวข้องกับงานด้านสถิติ คณิตศาสตร์และงานที่เกี่ยวข้อง	-89	-1.00	31,830	9,121
3439	ผู้ปฏิบัติงานด้านบริหารงานทั่วไปที่มีได้จัดประเภทไว้ในที่อื่น	344	5.42	33,379	4,966
3441	เจ้าหน้าที่บุคลากร สรรพากร งานราชการอื่นๆ	107	3.07	16,815	3,353
3442	เจ้าหน้าที่สรรพากรและสรรพสามิต	-184	-1.37	19,947	12,936
3443	เจ้าหน้าที่ดูแลสิทธิประโยชน์ทางสังคมของรัฐบาล	131	4.73	17,446	2,426
3444	เจ้าหน้าที่ออกใบอนุญาต	-55	-3.94	17,625	1,584
3449	ผู้ปฏิบัติงานที่เกี่ยวข้องกับงานบุคลากร สรรพากรและงานราชการด้านอื่น ๆ	-110	-11.18	16,227	1,395
3450	เจ้าหน้าที่สืบสวน สอบสวน (ตำรวจ)และนักสืบ	2,856	2.56	23,851	100,571
3460	ผู้ปฏิบัติงานด้านสังคมสงเคราะห์	660	5.00	11,720	11,666
3471	นักออกแบบตกแต่งภายในหรือมัณฑนากรและนักออกแบบเชิงพาณิชย์	2,264	5.07	22,864	36,045
3472	ผู้ประกาศทางวิทยุ โทรทัศน์และอื่น ๆ	1,546	7.01	12,400	12,586
3473	นักดนตรี นักร้อง และนักเดินรำตามถนน ไนต์คลับ และอื่น ๆ ที่เกี่ยวข้อง	-1,799	-7.88	10,888	26,033
3474	นักแสดงตลก นักมายากล นักกายกรรมและผู้ปฏิบัติงานที่เกี่ยวข้อง	15	1.87	9,445	936
3475	นักกีฬา นักกรีฑา และผู้ปฏิบัติงานที่เกี่ยวข้อง	282	2.73	8,874	10,386
3480	ผู้ปฏิบัติงานที่เกี่ยวข้องกับศาสนา	-39	-1.21	6,815	3,253
<b>4 เสมียน เจ้าหน้าที่</b>					
4111	เจ้าหน้าที่ชวเลขและพนักงานพิมพ์ดีด	-577	-10.72	11,461	7,544
4112	เจ้าหน้าที่เครื่องประมวลผลคำและผู้ปฏิบัติงานที่เกี่ยวข้อง	1,553	3.86	46,396	37,568
4113	เจ้าหน้าที่บันทึกข้อมูล	2,840	3.45	12,942	76,800
4114	เจ้าหน้าที่เครื่องคำนวณ	23	8.62	9,500	412
4115	เลขานุการ	209	0.90	31,159	25,003
4121	เจ้าหน้าที่ลงบัญชีและคำนวณ	2,523	1.87	18,273	132,532
4122	เจ้าหน้าที่สถิติและการเงิน	7,384	3.52	21,245	193,370

ประเภทอาชีพ		การเปลี่ยนแปลง เพิ่ม (+) / ลด (-)		รายได้เฉลี่ย ต่อเดือนปี 2552	ผู้มีงานทำ ปี 2552
		จำนวน (คน)	อัตรา (ร้อยละ)		
4131	เจ้าหน้าที่คลังสินค้า	7,612	3.26	14,201	208,803
4132	เจ้าหน้าที่วางแผนการผลิต	889	2.24	17,614	40,782
4133	เจ้าหน้าที่ขนส่ง	-145	-1.05	29,354	13,596
4141	เจ้าหน้าที่ห้องสมุด	16,245	4.00	15,726	358,315
4142	พนักงานรับ - ส่งและคัดแยกไปรษณีย์ภัณฑ์	598	2.78	16,087	20,487
4143	พนักงานลงรหัส พนักงานพิสูจน์อักษรและผู้ปฏิบัติงานที่เกี่ยวข้องกัน	-70	-12.08	17,364	844
4144	เจ้าหน้าที่สารบรรณและผู้ปฏิบัติงานที่เกี่ยวข้อง	-37	-13.30	14,048	485
4190	เจ้าหน้าที่สำนักงานอื่น ๆ	3,681	3.65	20,267	93,066
4211	เจ้าหน้าที่เก็บเงินและเจ้าหน้าที่ขายตัว	2,433	3.01	9,831	84,758
4212	เจ้าหน้าที่รับ - จ่ายเงินของธนาคารและเจ้าหน้าที่ประจำเคาเตอร์ กิจการอื่นๆ	3,696	7.64	25,359	39,982
4213	เจ้ามือการพนัน, เจ้าหน้าที่รับและจ่ายเงินพนัน	-82	-0.61	4,747	7,169
4214	เสมียนโรงรับจำนำและผู้ให้กู้ยืมเงิน	-224	-5.33	11,722	4,843
4215	พนักงานเร่งรัดหนี้สินและผู้ปฏิบัติงานที่เกี่ยวข้อง	108	0.27	11,383	43,809
4221	พนักงานต้อนรับและพนักงานบริการข้อมูลข่าวสาร	320	2.40	25,112	10,000
4222	พนักงานต้อนรับและพนักงานบริการข้อมูลข่าวสาร	1,975	3.25	11,178	60,513
4223	พนักงานคุมแผงโทรศัพท์	-18	-0.18	14,332	9,857
<b>5 พนักงานบริการ พนักงานขายในร้านค้าและตลาด</b>					
5111	พนักงานอำนวยความสะดวกในระหว่างการเดินทาง	-257	-3.43	56,904	8,490
5112	พนักงานเก็บค่าโดยสาร และพนักงานรักษารถ	598	1.78	10,605	29,958
5113	มัคคุเทศก์	537	3.05	28,973	15,513
5121	แม่บ้านและผู้ปฏิบัติงานที่เกี่ยวข้อง	-650	-15.84	12,855	5,535
5122	พ่อครัว, ผู้ปรุงอาหาร	3,476	2.12	10,192	159,157
5123	พนักงานเสิร์ฟและพนักงานผสมเครื่องดื่ม	-1,895	-1.11	7,825	175,662
5131	พนักงานดูแลเด็ก	8,158	5.21	8,626	139,481
5132	ผู้ให้บริการส่วนบุคคลในหน่วยงานต่างๆ (พนักงานดูแลผู้ป่วย ประจำโรงพยาบาล, คลินิก)	6,494	5.19	9,541	111,941
5133	ผู้ให้บริการส่วนบุคคลในบ้านเรือน (พนักงานดูแลผู้ป่วยส่วนบุคคล)	829	6.75	7,313	10,977
5139	ผู้ให้บริการส่วนบุคคลและปฏิบัติงานที่เกี่ยวข้องกันซึ่งมิได้จัด ประเภทไว้ในที่อื่น	1,052	5.59	10,139	13,596
5141	ช่างตัดแต่งผม ช่างเสริมสวยและผู้ปฏิบัติงานที่เกี่ยวข้อง	12,420	4.35	12,925	260,356

ประเภทอาชีพ		การเปลี่ยนแปลง เพิ่ม (+) / ลด (-)		รายได้เฉลี่ย ต่อเดือนปี 2552	ผู้มีงานทำ ปี 2552
		จำนวน (คน)	อัตรา (ร้อยละ)		
5142	เพื่อนร่วมกิจกรรม	157	10.96	11,962	1,082
5143	สัปเหร่อและผู้อาบยาศพ	227	6.54	7,298	2,107
5149	ผู้ให้บริการส่วนบุคคลอื่น ๆ ที่มิได้จัดประเภทไว้ในที่อื่น	-13	-1.00	12,766	1,316
5151	โหร ผู้ทำนายโชคชะตาและผู้ปฏิบัติงานที่เกี่ยวข้อง	45	5.46	9,640	793
5152	ผู้ทำนายโชคชะตา หมอดูลายมือและอาชีพที่เกี่ยวข้อง	550	5.26	9,438	9,682
5161	พนักงานดับเพลิง	888	2.24	11,294	36,684
5162	เจ้าหน้าที่ตำรวจ	-7	-0.04	15,864	183,147
5163	ผู้คุมนักโทษ	378	2.60	17,435	14,675
5169	ผู้ให้บริการด้านการป้องกันภัย ที่มิได้จัดประเภทไว้ในที่อื่น	8,757	5.33	9,437	141,182
5210	นายแบบและนางแบบ	-9	-1.00	18,811	909
5220	พนักงานขายของหน้าร้านและพนักงานสาธิตสินค้า	329,415	7.32	11,517	3,731,870
5230	ผู้ขายสินค้าตามแผงร้านค้าและในตลาด	60,204	3.24	8,925	1,750,548
<b>6 ผู้ปฏิบัติงานฝีมือด้านการเกษตรและประมง</b>					
6111	ผู้เพาะปลูกพืชไร่ พืชผลและพืชผัก	69,313	1.14	10,968	5,828,324
6112	ผู้เพาะปลูกไม้ยืนต้นและไม้พุ่ม	51,004	1.81	11,870	2,645,930
6113	ผู้เพาะปลูกพืชสวนและพืชในเรือนเพาะชำ	7,490	2.59	7,495	277,217
6114	ผู้เพาะปลูกพืชผลทางการเกษตรแบบผสมผสาน	-491	-6.02	4,509	8,403
6121	ผู้ผลิตผลิตภัณฑ์นมและเลี้ยงสัตว์	-111,662	-10.32	8,366	1,493,807
6122	ผู้เลี้ยงสัตว์ปีก, ผู้ผลิตสัตว์ปีกชนิดต่างๆ	371	0.43	9,203	84,171
6123	ผู้เลี้ยงผึ้งและผู้เลี้ยงไหม	-2,055	-9.52	4,261	28,524
6124	ผู้เลี้ยงผึ้งและผู้เลี้ยงไหม	17	2.00	4,480	794
6129	ผู้ผลิตสัตว์เลี้ยงในเชิงพาณิชย์และผู้ปฏิบัติงานที่เกี่ยวข้องซึ่งมิได้จัดประเภทไว้ในที่อื่น	169	0.74	6,113	26,465
6130	ผู้ผลิตพืชผลทางการเกษตรและการเลี้ยงสัตว์เชิงพาณิชย์	674	1.00	6,577	65,712
6141	ผู้ทำงานด้านป่าไม้และการทำไม้	875	1.00	5,912	85,346
6142	ผู้ทำงานด้านการเผาถ่านไม้และผู้ปฏิบัติงานที่เกี่ยวข้อง	725	1.56	4,432	45,453
6151	ผู้ทำงานด้านการเพาะเลี้ยงสัตว์น้ำ	2,613	1.84	9,320	136,315
6152	ผู้ทำงานด้านการประมงชายฝั่งทะเล/น้ำจืด	5,065	1.98	9,082	256,147
6153	ผู้ทำงานด้านการประมงทะเลน้ำลึก	-31	-0.14	8,075	23,172
6154	ผู้ทำงานด้านการล่าสัตว์และวางกับดักสัตว์ต่าง ๆ	52	1.00	3,102	5,052
6210	ผู้ทำงานด้านการเกษตรและการประมงในเชิงเศรษฐกิจแบบยังชีพ	-13,317	-0.55	2,626	2,199,597

ประเภทอาชีพ	การเปลี่ยนแปลง เพิ่ม (+) / ลด (-)		รายได้เฉลี่ย ต่อเดือนปี 2552	ผู้มีงานทำ ปี 2552	
	จำนวน (คน)	อัตรา (ร้อยละ)			
<b>7 ผู้ปฏิบัติงานโดยใช้ฝีมือในธุรกิจต่างๆ</b>					
7111	คนงานเหมืองแร่และเหมืองหิน	441	5.49	4,844	6,661
7112	คนงานระเบิดแร่และหิน	-10	-1.00	10,348	1,013
7113	คนงานเจาะ ตัดและแกะสลักหิน	193	1.62	5,523	10,112
7121	ช่างก่อสร้างอาคาร สิ่งปลูกสร้าง และงานที่เกี่ยวข้องที่มีได้จัด ประเภทไว้ในที่อื่น	35	8.63	5,313	381
7122	ช่างก่ออิฐและปูนแผ่นหิน	125	0.57	7,337	22,041
7123	ช่างปูนคอนกรีตและผู้ปฏิบัติงานที่เกี่ยวข้อง	27,219	3.84	7,209	653,970
7124	ช่างไม้ปลูกสร้างและช่างไม้อื่นๆ	-2,919	-0.85	9,385	349,175
7129	ช่างโครงสร้างอาคาร สิ่งปลูกสร้างและงานที่เกี่ยวข้องที่มีได้จัด ประเภทไว้ในที่อื่น	-32	-0.20	5,747	8,919
7131	ช่างมุงหลังคา	19	1.00	4,533	1,868
7132	ช่างปูพื้นและช่างปูกระเบื้อง	2,060	5.95	8,164	31,612
7133	ช่างตกแต่งงานปูน	-82	-4.81	7,071	2,259
7134	ช่างติดตั้งฉนวน	2,598	9.37	5,836	22,155
7135	ช่างติดกระจก	446	2.06	5,787	22,612
7136	ช่างสุขภัณฑ์และช่างวางระบบท่อน้ำ	1,390	4.23	7,880	29,242
7137	ช่างไฟฟ้าอาคารและอุปกรณ์ไฟฟ้าอื่นๆ	4,420	4.54	13,899	87,285
7141	ช่างทาสีและผู้ปฏิบัติงานอื่นๆที่เกี่ยวข้อง	5,927	4.78	5,374	118,142
7142	ช่างเคลือบผิวและผู้ปฏิบัติงานที่เกี่ยวข้อง	-1,590	-3.51	7,898	52,096
7143	ผู้ทำความสะอาดโครงสร้างอาคารสิ่งปลูกสร้าง	31	1.00	6,803	3,054
7211	ช่างทำแบบหล่อโลหะ ช่างเชื่อม ช่างโลหะแผ่น ช่างโครงสร้างโลหะ และผู้ปฏิบัติงานที่เกี่ยวข้อง	-11	-1.00	5,307	1,084
7212	ช่างเชื่อมและช่างตัดโลหะ	2,763	2.04	14,769	125,380
7213	ช่างโลหะแผ่นทั่วไป	1,306	1.19	6,316	114,231
7214	ช่างเตรียมและติดตั้งโครงสร้างโลหะ	193	1.00	8,224	18,832
7215	ช่างติดตั้งเครื่องยกและผู้พันต่อสายเคเบิล	-2	-1.00	6,000	77
7221	ช่างเหล็ก ช่างตีเหล็กและพนักงานเครื่องทุบอัดโลหะ	-68	-1.00	6,030	6,987
7222	ช่างทำเครื่องมือและผู้ปฏิบัติงานที่เกี่ยวข้อง	-98	-1.87	6,533	5,109
7223	ช่างปรับตั้งและใช้เครื่องมือกล	-957	-1.77	13,498	56,091
7224	ช่างเจียรไนโลหะ ช่างขัดเงาโลหะและช่างลับเครื่องมือ	603	5.00	33,971	10,417
7231	ช่างเครื่องและช่างปรับแต่งเครื่องยานยนต์	12,687	2.94	8,176	409,505
7232	ช่างเครื่องและช่างปรับแต่งเครื่องอากาศยาน	-12	-0.58	38,572	2,087

ประเภทอาชีพ		การเปลี่ยนแปลง เพิ่ม (+) / ลด (-)		รายได้เฉลี่ย ต่อเดือนปี 2552	ผู้มีงานทำ ปี 2552
		จำนวน (คน)	อัตรา (ร้อยละ)		
7233	ช่างเครื่องและปรับแต่งเครื่องจักรกลทางการเกษตรหรืออุตสาหกรรม	5,389	3.12	13,739	152,561
7241	ช่างเครื่องและช่างปรับแต่งอุปกรณ์ไฟฟ้ากำลัง	6,665	3.19	14,396	194,864
7242	ช่างปรับแต่งอุปกรณ์อิเล็กทรอนิกส์	-35	-1.00	17,186	3,579
7243	ช่างเครื่องและผู้ให้บริการทางด้านอุปกรณ์อิเล็กทรอนิกส์	705	1.00	11,210	68,716
7244	ช่างติดตั้งและผู้ให้บริการทางด้านอุปกรณ์โทรเลขและโทรศัพท์	-107	-1.00	15,124	10,944
7245	ช่างติดตั้ง ช่างซ่อมสายส่งกระแสไฟฟ้าและช่างต่อสายเคเบิล	508	2.48	12,914	18,800
7311	ช่างเครื่องมือที่มีความเที่ยงตรงแม่นยำ	551	4.23	8,814	12,420
7312	ช่างอุปกรณ์เครื่องดนตรี	-245	-16.56	9,271	2,132
7313	ช่างเพชรพลอย ช่างประดิษฐ์โลหะมีค่าและกึ่งมีค่า	-1,916	-1.59	9,645	124,452
7321	ช่างเครื่องดินเผาและงานอื่นๆที่เกี่ยวข้อง	-125	-0.41	4,833	31,184
7322	ช่างขึ้นรูปแก้ว ช่างตัด ช่างฝนและช่างงัดเงาแก้ว	-333	-3.45	7,355	10,791
7323	ช่างเจียรระโนแก้วและช่างแกะสลัก	-18	-1.00	6,435	1,881
7324	ช่างเขียนและช่างตกแต่งเครื่องแก้ว ช่างดินเผา เซรามิคและงาน อื่นๆที่เกี่ยวข้อง	-761	-2.23	5,954	32,027
7331	ผู้เตรียมวัสดุงานหัตถกรรมไม้ และผลิตภัณฑ์พื้นบ้านอื่นๆ	1,503	1.67	3,088	84,590
7332	ช่างฝีมือหัตถกรรมสิ่งทอ เครื่องหนังและผลิตภัณฑ์พื้นบ้านอื่นๆที่ เกี่ยวข้อง	7	0.70	4,918	970
7341	ช่างเรียงตัวพิมพ์ ช่างจัดตัวพิมพ์ และผู้ปฏิบัติงานที่เกี่ยวข้อง	-185	-1.00	8,521	18,833
7342	ช่างทำแบบแม่พิมพ์ด้วยวิธีการจำลองแบบและการชุบโลหะ	-3	-1.00	5,980	323
7343	ช่างทำแม่พิมพ์	-49	-1.00	8,792	5,028
7344	ช่างถ่ายภาพและผู้ปฏิบัติงานที่เกี่ยวข้อง	-51	-1.00	12,539	5,166
7345	ช่างทำเลมหนังสือและผู้ปฏิบัติงานที่เกี่ยวข้อง	23	0.35	7,330	5,655
7346	ช่างพิมพ์สกรีนไหม สิ่งทอสิ่งถักและการพิมพ์	-306	-3.64	11,948	9,388
7411	ผู้ฆ่าชำแหละสัตว์เนื้อสัตว์และผู้ปฏิบัติงานที่เกี่ยวข้อง	4,107	1.99	5,646	197,386
7412	ผู้ทำผลิตภัณฑ์จากแป้งและน้ำตาล	1,450	1.00	15,430	141,423
7413	ผู้ผลิตผลิตภัณฑ์จากนม	58	1.00	5,964	5,616
7414	ผู้ถนอมและแปรรูปผลิตภัณฑ์พืช ผักและผลไม้	1,665	3.01	6,892	51,959
7415	ผู้ชิมรสชาติและจัดระดับชั้นคุณภาพของอาหารและเครื่องดื่ม	29	1.00	9,384	5,634
7416	ผู้เตรียมใบยาสูบ ผู้ผลิตยาสูบและผลิตภัณฑ์ยาสูบ	-329	-3.78	5,508	9,759
7421	ผู้อัดน้ำยาและอบไม้	-122	-10.11	6,380	1,652
7422	ช่างทำเครื่องเรือนไม้และผู้ปฏิบัติงานที่เกี่ยวข้อง	-647	-0.48	5,916	144,512

ประเภทอาชีพ		การเปลี่ยนแปลง		รายได้เฉลี่ยต่อเดือนปี 2552	ผู้มีงานทำปี 2552
		เพิ่ม (+) / ลด (-)			
		จำนวน (คน)	อัตรา (ร้อยละ)		
7423	ช่างปรับตั้งและใช้เครื่องมืองานไม้	305	1.09	3,405	24,054
7423	ช่างปรับตั้งและใช้เครื่องมืองานไม้	-21	-0.16	2,054	12,947
7424	ช่างจักสาน ช่างทำแปรงและผู้ปฏิบัติงานที่เกี่ยวข้องกัน	8,210	3.14	2,663	234,648
7432	ช่างทอ ช่างถัก และผู้ปฏิบัติงานที่เกี่ยวข้อง	-1,540	-1.00	7,666	157,085
7433	ช่างตัดเย็บเครื่องแต่งกายและช่างทำหมวก (ยกเว้นขนสัตว์)	-1,907	-1.21	23,312	163,391
7435	ช่างสร้างแบบและช่างตัดเครื่องแต่งกาย	-776	-8.37	7,555	12,027
7436	ช่างเย็บ ช่างปัก และผู้ปฏิบัติงานที่เกี่ยวข้อง	5,598	1.39	13,243	381,581
7437	ช่างหุ้มเบาะเครื่องเรือน และผู้ปฏิบัติงานที่เกี่ยวข้อง	1,194	4.69	7,386	22,371
7441	ช่างตกแต่งขนสัตว์ ช่างฟอกหนัง และช่างถากหนังชุดขน	-5	-1.00	6,930	701
7442	ช่างทำรองเท้าและผู้ปฏิบัติงานที่เกี่ยวข้อง	-1,198	-3.65	6,478	36,638
<b>8 ผู้ปฏิบัติงานในโรงงาน ผู้ควบคุมเครื่องจักรและผู้ปฏิบัติงานด้านการประกอบ</b>					
8111	ผู้ควบคุมเครื่องจักรในการทำเหมืองแร่	13	1.00	6,096	1,268
8112	ผู้ควบคุมเครื่องจักรในกระบวนการแปรรูปและสกัดแร่ธาตุ	-30	-1.00	8,357	3,018
8113	ผู้ควบคุมเครื่องจักรในการขุดเจาะบ่อและงานต่างๆที่เกี่ยวข้อง	61	1.00	25,867	5,939
8121	ผู้ควบคุมเครื่องจักรในกระบวนการแปรรูปโลหะ	-14	-1.00	8,284	1,427
8122	ผู้ควบคุมและใช้เครื่องจักรในงานหลอม หล่อ และรีดโลหะ	191	1.00	10,402	18,669
8123	ผู้ควบคุมเครื่องจักรในการอบชุบโลหะ	-33	-3.08	8,693	1,184
8124	ผู้ควบคุมเครื่องจักรในการดึง อัดและบีบโลหะ	-57	-1.00	9,811	5,824
8131	ช่างคุมเตาหลอมแก้ว เตาเผาเครื่องดินเผาและเครื่องจักรที่เกี่ยวข้อง	1,233	3.51	10,139	31,595
8139	ผู้ควบคุมเครื่องจักรในการผลิตเครื่องแก้ว เครื่องดินเผาและเครื่องจักรอื่นๆที่เกี่ยวข้อง ซึ่งมีได้จัดแยกประเภทไว้มนที่อื่น	23	1.00	8,203	2,262
8141	ผู้ปฏิบัติงานในการแปรรูปไม้	-793	-6.66	6,060	14,191
8142	ผู้ควบคุมเครื่องจักรผลิตเยื่อกระดาษ	38	1.18	9,978	3,091
8142	ผู้ควบคุมเครื่องจักรผลิตเยื่อกระดาษ	-80	-2.73	9,978	3,173
8143	ผู้ควบคุมเครื่องจักรผลิตกระดาษ	396	2.61	8,433	12,987
8152	ผู้ควบคุมเครื่องจักรที่ให้ความร้อนทางเคมี	49	1.00	12,034	4,824
8153	ผู้ควบคุมเครื่องจักร อุปกรณ์การกรองและการแยกทางเคมี (ยกเว้นปิโตรเลียมและก๊าซธรรมชาติ)	-5	-1.00	12,024	493
8154	ผู้ควบคุมเครื่องกลั่นและเตาปฏิกรณ์ทางเคมี (ยกเว้น ปิโตรเลียมและก๊าซธรรมชาติ)	23	1.00	10,135	2,227
8155	ผู้ควบคุมเครื่องกลั่นน้ำมันและก๊าซธรรมชาติ	25	1.00	25,770	2,400

ประเภทอาชีพ		การเปลี่ยนแปลง เพิ่ม (+) / ลด (-)		รายได้เฉลี่ย ต่อเดือนปี 2552	ผู้มีงานทำ ปี 2552
		จำนวน (คน)	อัตรา (ร้อยละ)		
8159	ผู้ควบคุมกระบวนการแปรรูปทางเคมี ที่ได้จัดประเภทไว้ในที่อื่น	349	2.30	14,434	13,817
8161	ผู้ควบคุมเครื่องจักรในการผลิตพลังงานไฟฟ้า	-6	-0.41	36,382	1,613
8162	ผู้ควบคุมเครื่องจักรไอน้ำและหม้อกำเนิดไอน้ำ	7	1.00	6,517	669
8163	ผู้ควบคุมเตาเผาขยะ งานบำบัดน้ำเสียและงานอื่นๆที่เกี่ยวข้อง	-441	-1.91	7,360	26,385
8171	ผู้ควบคุมเครื่องจักรในการประกอบชิ้นส่วน	39	1.70	12,452	1,823
8211	ผู้ควบคุมเครื่องจักรและอุปกรณ์แปรรูปโลหะต่างๆ	2,000	1.00	10,221	195,090
8212	ผู้ควบคุมเครื่องจักรในการผลิตผลิตภัณฑ์ซีเมนต์และแร่อื่น ๆ	-42	-0.62	6,025	9,530
8221	ผู้ควบคุมเครื่องจักรในการผลิตผลิตภัณฑ์ซีเมนต์และแร่อื่น ๆ	164	1.00	10,540	15,983
8222	ผู้ควบคุมเครื่องจักรในการผลิตผลิตภัณฑ์กระสุนปืนและวัตถุระเบิด	24	0.75	8,825	1,774
8223	ผู้ควบคุมเครื่องจักรต่างๆในการตกแต่ง การเคลือบและชุบผิวโลหะ	-210	-1.91	8,891	13,319
8224	ผู้ควบคุมเครื่องจักรผลิตผลิตภัณฑ์ด้านการถ่ายภาพ	-37	-9.35	15,361	180
8229	ผู้ควบคุมเครื่องจักรในการผลิตผลิตภัณฑ์เคมีอื่นๆ ที่ได้จัดไว้ใน ประเภทอื่น	673	3.81	8,206	14,848
8231	ผู้ควบคุมเครื่องจักรผลิตผลิตภัณฑ์ยาง	-319	-0.76	9,545	45,020
8232	ผู้ควบคุมเครื่องจักรผลิตผลิตภัณฑ์พลาสติก	-935	-1.38	11,929	69,270
8240	ผู้ควบคุมเครื่องจักรผลิตผลิตภัณฑ์ไม้	-687	-4.06	6,066	21,332
8251	ผู้ปฏิบัติงานการพิมพ์; ช่างแท่นพิมพ์; พนักงานควบคุมเครื่องพิมพ์	-860	-10.34	9,795	12,032
8252	ผู้ควบคุมเครื่องจักรเพื่อเข้าเล่มหนังสือ	23	1.00	7,285	2,230
8253	ผู้ควบคุมเครื่องจักรผลิตผลิตภัณฑ์กระดาษ	617	3.40	12,776	16,658
8261	ผู้ควบคุมเครื่องจักรในการเตรียมเส้นใย ปั่นและสาวม้วนเส้นด้าย; พนักงานเตรียมเส้นใยด้วยเครื่องจักร	-1,483	-8.96	7,317	16,967
8262	ผู้ควบคุมเครื่องจักรทอ เครื่องถักผ้า; ช่างทอ ช่างถักผ้าด้วยเครื่องจักร	-529	-1.00	6,330	53,955
8263	ผู้ควบคุมเครื่องเย็บ เครื่องปัก; ช่างเย็บ ช่างปักด้วยเครื่องจักร	2,776	1.31	11,244	172,805
8264	ผู้ควบคุมเครื่องฟอกย้อม และทำความสะอาดสิ่งทอสิ่งถัก	345	1.12	7,560	29,182
8265	ผู้ควบคุมเครื่องเตรียมขนสัตว์และหนังสัตว์	27	1.00	6,656	2,613
8266	ผู้ควบคุมเครื่องผลิตรองเท้า และผลิตภัณฑ์ต่างๆที่เกี่ยวข้อง	-465	-1.00	5,896	47,469

ประเภทอาชีพ		การเปลี่ยนแปลง เพิ่ม (+) / ลด (-)		รายได้เฉลี่ย ต่อเดือนปี 2552	ผู้มีงานทำ ปี 2552
		จำนวน (คน)	อัตรา (ร้อยละ)		
8269	ผู้ควบคุมเครื่องผลิตผลิตภัณฑ์สิ่งทอ สิ่งถัก ขนสัตว์และเครื่องหนัง ที่มีได้จัดประเภทไว้ในที่อื่น	12	1.00	6,523	1,146
8271	ผู้ควบคุมเครื่องแปรรูปเนื้อสัตว์และสัตว์น้ำ	252	1.00	8,466	24,550
8272	ผู้ควบคุมเครื่องผลิตผลิตภัณฑ์นม	-236	-10.42	7,646	2,487
8273	ผู้ควบคุมเครื่องไม้ เมล็ดธัญพืชและเครื่องเทศ	924	1.00	5,655	90,096
8274	ผู้ควบคุมเครื่องผลิตผลิตภัณฑ์จากแป้งและน้ำตาล	123	1.00	6,586	12,029
8275	ผู้ควบคุมเครื่องแปรรูปพืช ผัก และผลไม้	1,148	3.19	6,664	33,892
8276	ผู้ควบคุมเครื่องผลิตน้ำตาล	131	1.00	6,886	12,743
8277	ผู้ควบคุมเครื่องแปรรูปใบชา กาแฟและโกโก้	28	1.00	5,713	2,694
8278	ผู้ควบคุมเครื่องผลิตเบียร์ เหล้า ไวน์และเครื่องดื่มอื่นๆ	233	1.00	7,363	22,724
8279	ผู้ควบคุมเครื่องผลิตผลิตภัณฑ์ใบยาสูบ	-2	-1.00	5,150	307
8281	ผู้ประกอบผลิตภัณฑ์เครื่องจักรกล	-734	-1.42	11,812	56,531
8282	ผู้ประกอบอุปกรณ์ไฟฟ้า	803	1.00	11,687	78,341
8283	ผู้ประกอบอุปกรณ์อิเล็กทรอนิกส์	-816	-0.61	9,644	136,877
8284	ผู้ประกอบผลิตภัณฑ์โลหะ ยางและพลาสติก	-105	-1.00	9,686	10,758
8285	ผู้ประกอบผลิตภัณฑ์ไม้และผลิตภัณฑ์ต่างๆ ที่เกี่ยวข้อง	-9	-0.16	6,726	6,060
8286	ผู้ประกอบผลิตภัณฑ์กระดาษอัด สิ่งทอเครื่องหนังและผลิตภัณฑ์ ต่างๆ ที่เกี่ยวข้อง	7	1.26	6,266	928
8290	ผู้ควบคุมเครื่องจักรและผู้ปฏิบัติงานด้านการประกอบอื่น ๆ	2,229	2.73	11,027	72,016
8311	พนักงานขับรถจักร (พนักงานขับรถไฟ), ผู้ขับเคลื่อนหัวรถจักร	31	2.28	28,340	1,259
8312	พนักงานห้ามล้อรถไฟ พนักงานส่งสัญญาณรถไฟและพนักงาน สับเปลี่ยนรถไฟ	225	4.68	14,074	3,667
8321	ผู้ขับรถจักรยานยนต์และผู้ขับสามล้อเครื่อง	-5,054	-1.93	12,563	271,000
8322	ผู้ขับรถยนต์ รถรับจ้าง รถยนต์บรรทุกและรถตู้	16,621	2.40	13,587	660,875
8323	พนักงานขับรถยนต์โดยสารประจำทาง	-1,878	-2.73	12,900	72,904
8324	ผู้ขับรถยนต์บรรทุกขนาดใหญ่	9,715	3.22	13,802	280,689
8331	ผู้ควบคุมเครื่องจักรกลทางการเกษตร และการป่าไม้	4,807	4.08	8,260	111,479
8332	ผู้ควบคุมเครื่องจักร เครื่องยนต์ที่ใช้ในการขนย้ายวัสดุและ เครื่องจักรต่างๆที่เกี่ยวข้อง	2,173	3.29	9,863	60,220
8333	ผู้ควบคุมปั้นจั่น รอก ยก และเครื่องจักรต่างๆที่เกี่ยวข้อง	1,260	9.87	12,209	9,132
8334	ผู้ควบคุมรถยก	1,432	4.70	9,901	24,218
8340	ลูกเรือและผู้ปฏิบัติงานต่างๆที่เกี่ยวข้อง	199	1.55	11,928	13,633

ประเภทอาชีพ		การเปลี่ยนแปลง เพิ่ม (+) / ลด (-)		รายได้เฉลี่ย ต่อเดือนปี 2552	ผู้มีงานทำ ปี 2552
		จำนวน (คน)	อัตรา (ร้อยละ)		
<b>9 อาชีพงานพื้นฐาน</b>					
9111	ผู้จำหน่ายอาหารตามข้างถนน	-4,545	-1.04	8,197	487,313
9112	ผู้จำหน่ายสินค้าที่ไม่ใช่อาหารตามข้างถนน	5,073	1.60	15,122	307,815
9113	ผู้จำหน่ายสินค้าตามบ้านและทางโทรศัพท์	730	4.32	7,420	15,654
9131	ผู้ช่วยงานบ้านและผู้ทำความสะอาดบ้าน	-1,375	-0.81	8,832	173,771
9132	พนักงานทำความสะอาดสำนักงาน โรงแรมและสถานที่ทำการอื่นๆ	19,171	4.23	6,588	409,476
9133	ผู้ซักล้างและรีดเสื้อผ้า	3,844	3.09	5,018	110,491
9141	ผู้ดูแลรักษาอาคารสิ่งปลูกสร้าง	-2,101	-2.29	8,322	96,654
9142	ผู้ทำความสะอาดยานพาหนะ หน้าต่าง และสิ่งของอื่นๆ	2,607	7.34	6,212	31,115
9151	พนักงานรับส่งเอกสาร, พนักงานขนย้ายสัมภาระและพนักงานขนส่ง สินค้าอื่นๆ	820	0.66	11,515	123,470
9152	พนักงานเฝ้าประตู ยามรักษาการณ์และพนักงานที่เกี่ยวข้อง	7,615	4.35	7,891	161,850
9153	พนักงานเก็บเงิน และพนักงานอ่านมาตรวัดต่างๆ	195	2.03	12,107	8,989
9161	ผู้เก็บขยะ	1,812	3.79	7,343	44,101
9162	พนักงานกวาดถนนและผู้ใช้แรงงานอื่นๆ	9,096	2.79	8,228	304,223
9211	ผู้ใช้แรงงานในฟาร์ม, แรงงานในสวน ไร่นา	7,619	0.59	7,932	1,282,161
9212	ผู้ใช้แรงงานในงานด้านป่าไม้ แรงงานป่าไม้	128	0.98	4,089	10,364
9213	ผู้ใช้แรงงานในงานด้านการประมง การล่าสัตว์และวางกับดักสัตว์	-105	-0.15	5,051	29,068
9311	แรงงานเหมืองและเหมืองหิน	-154	-5.76	4,158	3,196
9312	แรงงานก่อสร้างถนน เขื่อนและอื่นๆที่เกี่ยวข้อง	-1,401	-4.60	5,608	35,487
9313	แรงงานด้านก่อสร้างอาคารและสิ่งปลูกสร้าง	-2,492	-0.53	6,930	538,571
9321	แรงงานด้านประกอบ	-1,115	-3.93	7,694	30,059
9322	แรงงานบรรจุผลิตภัณฑ์และแรงงานด้านการผลิต	909	0.28	10,484	323,288
9331	ผู้ขับเค็ลลอนพาหนะโดยใช้มือเข็น หรือเท้าถีบ	-745	-4.28	8,217	19,812
9332	ผู้ขับเค็ลลอนพาหนะและเครื่องจักรโดยใช้สัตว์ลากจูง	36	1.00	7,593	3,538
9333	ผู้ขนส่งสินค้าต่างๆ	-4,756	-3.58	5,692	152,766

ที่มา : รายงานการสำรวจภาวะการทำงานของประชากร สำนักงานสถิติแห่งชาติ

ประมวลผลโดยกองวิจัยตลาดแรงงาน กรมการจัดหางาน

# รายนามที่ปรึกษา และคณะผู้ศึกษา

## ที่ปรึกษา

นางสุทัศนีย์ สีบวงศ์แพทย์

อธิบดีกรมการจัดหางาน

นางดวงมณ บุรณฤกษ์

รองอธิบดีกรมการจัดหางาน

## คณะผู้ศึกษา

นายบุญเลิศ ธีระตระกูล

ผู้อำนวยการกองวิจัยตลาดแรงงาน

นายสมพัฒน์ โปชนิกกร  
นางสาวกาญจนา หันชัยศรี  
นางลภัสสรดา ตันวัฒนเสวี  
นายเกียรติศักดิ์ ธ.น.หล้า  
นางสาวปิยะนุช บัวเพ็ญ  
นายชัยประเสริฐ บางจัน  
นางสาวภาคพร สุริโย  
นางสาวธิดิมา นิลพฤกษ์  
นางสาวชลธิชา แก้วทอง  
นายอภิเชษฐ แพงไทร

นางสาวรัตนา อุทัยรัตน์  
นางศิริรัตน์ สุวรรณคง  
นางสาวสายสมร วงศ์ยิ้มย่อง  
นายวุฒิสักดิ์ ปฐมศาสตร์  
ดร.วุฒิพันธ์ ตันติวงศ์  
นางสาวช่อทิพย์ กองสุทธิ  
นางสาวยุพาวดี วรรณภพ  
นางสาวโสภิษกา ปัญญาภู  
นางสาวอรทัย ใจลอม  
และเจ้าหน้าที่กองวิจัยตลาดแรงงาน





กองวิจัยตลาดแรงงาน  
กรมการจัดหางาน กระทรวงแรงงาน

โทร 02 246 7870

<http://lmi.doe.go.th>