



รายงานผลการปฏิบัติงาน

ไตรมาสที่ 2 ประจำปีงบประมาณ 2560

(มกราคม - มีนาคม 2560)



กองยุทธศาสตร์และแผนงาน

กรมการจัดหางาน

กระทรวงแรงงาน

กกจ. 22/2560 (กยผ. 3)

รายงานผลการปฏิบัติงาน

กรมการจัดหางาน

ไตรมาสที่ 2 ประจำปีงบประมาณ 2560

(มกราคม - มีนาคม 2560)

คำนำ

กรมการจัดหางาน ได้ดำเนินการจัดทำรายงานผลการปฏิบัติงาน ไตรมาสที่ 2 ประจำปีงบประมาณ 2560 (มกราคม-มีนาคม 2560) โดยรวบรวมจากผลการปฏิบัติงาน ประจำเดือนของหน่วยงาน ในสังกัดกรมการจัดหางานทั้งส่วนกลางและส่วนภูมิภาค ซึ่งประกอบด้วย ผลการปฏิบัติงานสำคัญ ด้านบริการจัดหางานในประเทศและต่างประเทศ การส่งเสริมการประกอบ อาชีพและการแนะแนวอาชีพ การควบคุมการทำงานของคนต่างด้าว พร้อมทั้งการตรวจและคุ้มครอง คนหางาน โดยมีวัตถุประสงค์เพื่อเผยแพร่ ผลการปฏิบัติงานของกรมการจัดหางานและเพื่อให้มี ข้อมูลสำหรับการวางแผนและกำหนดนโยบายด้านกำลังคน

กรมการจัดหางานหวังเป็นอย่างยิ่งว่า หนังสือรายงานผลการปฏิบัติงานฉบับนี้ จะเป็นประโยชน์แก่ผู้สนใจและผู้ที่ใช้ข้อมูล หากมีข้อคิดเห็นหรือข้อเสนอแนะประการใด โปรดแจ้ง กลุ่มงานบริหารข้อมูลและสถิติ กองยุทธศาสตร์และแผนงาน กรมการจัดหางาน โทร 0-2245-1907 จักขอขอบคุณยิ่ง

กรมการจัดหางาน
มิถุนายน 2560

สารบัญ

หน้า

คำนำ

รายงานผลการปฏิบัติงานไตรมาสที่ 2 ประจำปีงบประมาณ 2560 (มกราคม – มีนาคม 2560)

1. การจัดหางานในประเทศ	1
2. การจัดหางานต่างประเทศ	5
3. การแนะแนวและการส่งเสริมการประกอบอาชีพ	7
4. การควบคุมการทำงานของคนต่างด้าว	11
5. การคุ้มครองคนหางาน	13

ภาคผนวก (ตารางสถิติ)

1.การจัดหางานในประเทศ

ตารางที่ 1.1 การให้บริการจัดหางานในประเทศ (รวมทุกกิจกรรม) จำแนกรายจังหวัด ทวีราชอาณาจักร ไตรมาสที่ 2 (มกราคม - มีนาคม)	15
ตารางที่ 1.2 ผู้ลงทะเบียนสมัครงาน (รวมทุกกิจกรรม) จำแนกตามประเภทอาชีพและวุฒิการศึกษา ทวีราชอาณาจักร ไตรมาสที่ 2 (มกราคม - มีนาคม)	20
ตารางที่ 1.3 ผู้ลงทะเบียนสมัครงาน (รวมทุกกิจกรรม) จำแนกตามประเภทอาชีพ และอายุ ทวีราชอาณาจักร ไตรมาสที่ 2 (มกราคม - มีนาคม)	21
ตารางที่ 1.4 ตำแหน่งงานว่าง (รวมทุกกิจกรรม) จำแนกตามประเภทอาชีพและวุฒิการศึกษา ทวีราชอาณาจักร ไตรมาสที่ 2 (มกราคม - มีนาคม)	22
ตารางที่ 1.5 ตำแหน่งงานว่าง (รวมทุกกิจกรรม) จำแนกตามประเภทอาชีพ และอายุ ทวีราชอาณาจักร ไตรมาสที่ 1 2 (มกราคม - มีนาคม)	23
ตารางที่ 1.6 ตำแหน่งงานว่าง (รวมทุกกิจกรรม) จำแนกตามประเภทอุตสาหกรรมและวุฒิการศึกษา ทวีราชอาณาจักร ไตรมาสที่ 2 (มกราคม - มีนาคม)	24

สารบัญ (ต่อ)

	หน้า
ตารางที่ 1.7 ตำแหน่งงานว่าง (รวมทุกกิจกรรม) จำแนกตามประเภทอุตสาหกรรมและอายุ ทั้วราชอาณาจักร ไตรมาสที่ 2 (มกราคม - มีนาคม)	26
ตารางที่ 1.8 การบรรจุงาน (รวมทุกกิจกรรม) จำแนกตามประเภทอาชีพ และวุฒิการศึกษา ทั้วราชอาณาจักร ไตรมาสที่ 2 (มกราคม - มีนาคม)	28
ตารางที่ 1.9 การบรรจุงาน (รวมทุกกิจกรรม) จำแนกตามประเภทอาชีพ และอายุ ทั้วราชอาณาจักร ไตรมาสที่ 2 (มกราคม - มีนาคม)	29
ตารางที่ 1.10 การบรรจุงาน (รวมทุกกิจกรรม) จำแนกตามประเภทอุตสาหกรรมและวุฒิการศึกษา ทั้วราชอาณาจักร ไตรมาสที่ 2 (มกราคม - มีนาคม)	30
ตารางที่ 1.11 การบรรจุงาน (รวมทุกกิจกรรม) จำแนกตามประเภทอุตสาหกรรมและอายุ ทั้วราชอาณาจักร ไตรมาสที่ 2 (มกราคม - มีนาคม)	32
ตารางที่ 1.12 ผู้ลงทะเบียนสมัครงาน ตำแหน่งงานว่าง และการบรรจุงาน (รวมทุกกิจกรรม) จำแนกตามระดับการศึกษา ทั้วราชอาณาจักร ไตรมาสที่ 2 (มกราคม - มีนาคม)	34
ตารางที่ 1.13 ผู้ลงทะเบียนสมัครงาน ตำแหน่งงานว่าง และการบรรจุงาน (รวมทุกกิจกรรม) จำแนกตามระดับอายุ ทั้วราชอาณาจักร ไตรมาสที่ 2 (มกราคม - มีนาคม)	35
ตารางที่ 1.14 ผู้ลงทะเบียนสมัครงาน ตำแหน่งงานว่าง และการบรรจุงาน จำแนกตามอาชีพ และรายอาชีพที่มีความต้องการมากที่สุด ทั้วราชอาณาจักร ไตรมาสที่ 2 (มกราคม - มีนาคม)	36
ตารางที่ 1.15 ขยายศูนย์บริการจัดหางานเพื่อคนไทย (Smart Job Center) ทั้วราชอาณาจักร ไตรมาสที่ 2 (มกราคม - มีนาคม)	39
2.การจัดหางานต่างประเทศ	
ตารางที่ 2.1 จำนวนคนหางานที่ลงทะเบียนแจ้งความประสงค์เดินทางไปทำงาน จำแนกตามจังหวัด ทั้วราชอาณาจักร ไตรมาสที่ 2 (มกราคม - มีนาคม)	45

สารบัญ (ต่อ)

หน้า

ตารางที่ 2.2	จำนวนคนหางานที่ลงทะเบียนแจ้งความประสงค์เดินทางไปทำงาน ต่างประเทศ จำแนกตามวุฒิการศึกษา ทวีราชอาณาจักร ไตรมาสที่ 2 (มกราคม - มีนาคม)	50
ตารางที่ 2.3	จำนวนคนหางานที่ได้รับการอบรมก่อนเดินทางไปทำงานต่างประเทศ จำแนกตามจังหวัด ทวีราชอาณาจักร ไตรมาสที่ 2 (มกราคม - มีนาคม)	51
ตารางที่ 2.4	จำนวนคนงานไทยที่ได้รับอนุญาตให้เดินทางไปทำงานต่างประเทศ จำแนกตามจังหวัด เพศ และวิธีการเดินทางไปทำงาน ไตรมาสที่ 2 (มกราคม - มีนาคม)	56
ตารางที่ 2.5	จำนวนคนงานไทยที่ได้รับอนุญาตให้เดินทางไปทำงานต่างประเทศ จำแนกตามประเทศ เพศ และวิธีการเดินทางไปทำงาน ไตรมาสที่ 2 (มกราคม - มีนาคม)	61
ตารางที่ 2.6	จำนวนคนงานไทยที่ได้รับอนุญาตให้เดินทางไปทำงานต่างประเทศ จำแนกตามประเภทอาชีพที่ไปทำงาน ทวีราชอาณาจักร ไตรมาสที่ 2 (มกราคม - มีนาคม)	67
3.การแนะแนวและส่งเสริมการประกอบอาชีพ		
ตารางที่ 3.1	การแนะแนวอาชีพให้นักเรียน/นักศึกษา ประชาชนทั่วไป และผู้ประกันตนกรณีว่างงานจำแนกตามจังหวัด ทวีราชอาณาจักร ไตรมาสที่ 2 (มกราคม - มีนาคม)	68
ตารางที่ 3.2	การส่งเสริมการมีงานทำให้ทหารกองประจำการที่จะปลด เป็นทหารกองหนุน จำแนกตามจังหวัด ทวีราชอาณาจักร ไตรมาสที่ 2 (มกราคม - มีนาคม)	73
ตารางที่ 3.3	การแนะแนวอาชีพให้เด็กและเยาวชนในสถานพินิจและคุ้มครองเด็ก และเยาวชน จำแนกตามจังหวัด ทวีราชอาณาจักร ไตรมาสที่ 2 (มกราคม - มีนาคม)	79
ตารางที่ 3.4	สร้างเครือข่ายการแนะแนวอาชีพ จำแนกตามจังหวัด ทวีราชอาณาจักร ไตรมาสที่ 2 (มกราคม - มีนาคม)	84

สารบัญ (ต่อ)

หน้า

ตารางที่ 3.5	ส่งเสริมการรับงานไปทำที่บ้าน จำแนกตามจังหวัด ทวีราชอาณาจักร ไตรมาสที่ 2 (มกราคม - มีนาคม)	89
ตารางที่ 3.6	ส่งเสริมการประกอบอาชีพให้ผู้สูงอายุ จำแนกตามจังหวัด ทวีราชอาณาจักร ไตรมาสที่ 2 (มกราคม - มีนาคม)	94
ตารางที่ 3.7	ศูนย์ตรีเทพเพื่อการจ้างงานแบบครบวงจร จำแนกตามจังหวัด ทวีราชอาณาจักร ไตรมาสที่ 2 (มกราคม - มีนาคม)	99
ตารางที่ 3.8	การเพิ่มอาชีพ เพิ่มรายได้ จำแนกตามจังหวัด ทวีราชอาณาจักร ไตรมาสที่ 2 (มกราคม - มีนาคม)	103
ตารางที่ 3.9	สำรวจและจัดทำทะเบียนของผู้สูงอายุที่ต้องการประกอบอาชีพ และทำงาน จำแนกตามจังหวัด ทวีราชอาณาจักร ไตรมาสที่ 2 (มกราคม - มีนาคม)	109
ตารางที่ 3.10	มหกรรมสร้างงาน สร้างอาชีพ เกิดพระเกียรติพระบาทสมเด็จพระ พระปรมินทรมหาภูมิพลอดุลยเดช จำแนกตามจังหวัด ทวีราชอาณาจักร ไตรมาสที่ 2 (มกราคม - มีนาคม)	115
4.การควบคุมการทำงานของคนต่างด้าว		
ตารางที่ 4.1	จำนวนคนต่างด้าวที่ยื่นคำขอและได้รับอนุญาตให้ทำงาน จำแนกตามจังหวัด ทวีราชอาณาจักร ไตรมาสที่ 2 (มกราคม - มีนาคม)	119
ตารางที่ 4.2	จำนวนคนต่างด้าวมาตรา 9 และ มาตรา 12 ที่ยื่นคำขอและได้รับอนุญาตให้ทำงาน จำแนกตามจังหวัด ไตรมาสที่ 2 (มกราคม - มีนาคม)	123
ตารางที่ 4.3	จำนวนคนต่างด้าวมาตรา 13 (ประเภทชนกลุ่มน้อย) ที่ยื่นคำขอและได้รับอนุญาตให้ทำงาน จำแนกตามจังหวัด ไตรมาสที่ 2 (มกราคม - มีนาคม)	129
ตารางที่ 4.4	จำนวนคนต่างด้าวที่ได้รับอนุญาตทำงานคงเหลือ อยู่ในประเทศไทย จำแนกตามจังหวัด ทวีราชอาณาจักร (ณ มีนาคม 2560)	134

สารบัญ (ต่อ)

	หน้า
ตารางที่ 4.5 จำนวนคนต่างด้าวมาตรา 9 (ตรวจสัญชาติ) ที่ได้รับอนุญาตทำงาน คงเหลืออยู่ในประเทศไทย จำแนกตามประเภทกิจการ ทั่วราชอาณาจักร (ณ มีนาคม 2560)	138
ตารางที่ 4.6 จำนวนคนต่างด้าวมาตรา 9 (นำเข้า) ที่ได้รับอนุญาตทำงาน คงเหลืออยู่ในประเทศไทย จำแนกตามประเภทกิจการ ทั่วราชอาณาจักร (ณ มีนาคม 2560)	139
ตารางที่ 4.7 จำนวนการอนุญาตทำงานของแรงงานต่างด้าวในกิจการประมงทะเล ตามมติคณะรัฐมนตรี วันที่ 24 มกราคม 2560 จำแนกตามสัญชาติ ไตรมาสที่ 2 (มกราคม - มีนาคม)	140
ตารางที่ 4.8 จำนวนการอนุญาตทำงานของแรงงานต่างด้าวในกิจการแปรรูปสัตว์น้ำ ตามมติคณะรัฐมนตรี วันที่ 25 มกราคม 2560 จำแนกตามสัญชาติ ไตรมาสที่ 2 (มกราคม - มีนาคม)	141
5.การคุ้มครองคนหางาน	
ตารางที่ 5.1 การรับเรื่องร้องทุกข์และการช่วยเหลือคนหางาน ในประเทศและ ต่างประเทศ ตามพระราชบัญญัติจัดหางานฯ 2528 จำแนกตามจังหวัด ทั่วราชอาณาจักร ไตรมาสที่ 2 (มกราคม - มีนาคม)	142
ตารางที่ 5.2 การรับเรื่องร้องทุกข์และการช่วยเหลือคนหางาน ตามพระราชบัญญัติจัดหางานฯ 2528 จำแนกตามกรณีบริษัทจัดหางาน กรณีสาย/ นายหน้าเถื่อน และตามจังหวัด ทั่วราชอาณาจักร ไตรมาสที่ 2 (มกราคม - มีนาคม)	146

รายงานผลการปฏิบัติงาน
กรมการจัดหางาน
ไตรมาสที่ 2 ประจำปีงบประมาณ 2560
(มกราคม – มีนาคม 2560)

กรมการจัดหางานมีภารกิจหลักที่สำคัญประกอบด้วย การให้บริการจัดหางานในประเทศ การบริการข้อมูลข่าวสารตลาดแรงงาน การบริหารแรงงานไทยไปต่างประเทศ การแนะแนวและส่งเสริมการประกอบอาชีพ การจัดระบบการทำงานของคนต่างด้าว และการคุ้มครองคนหางาน ในช่วงไตรมาสที่ 2 (มกราคม – มีนาคม 2560) ของปีงบประมาณ 2560 มีผลการดำเนินงาน ดังนี้

1. การจัดหางานในประเทศ

การบริการจัดหางานในประเทศ เพื่อส่งเสริมให้ประชาชนวัยทำงานได้มีงานทำมีรายได้ที่เหมาะสม รับรู้ข้อมูลข่าวสารตลาดแรงงาน ลดปัญหาการว่างงานและการขาดแคลนแรงงาน โดยดำเนินการในหลายรูปแบบ ได้แก่ การให้บริการจัดหางานปกติ ฉุกเฉินงาน กิจกรรมส่งเสริมการ มีงานทำ เช่น การจัดหางานเคลื่อนที่ การจัดงานนัดพบแรงงาน การจัดนัดพบตลาดงานเชิงคุณภาพ การส่งเสริมคนพิการให้ มีงานทำ การเคลื่อนย้ายแรงงานอย่างเป็นระบบ การเคลื่อนย้ายแรงงานชุมชนบนพื้นที่สูง การบริการจัดหางานแก่ผู้ประกันตนกรณีว่างงาน การจัดโครงการ 3 ม. (มีงาน มีเงิน มีวุฒิการศึกษาเพิ่ม) การจัดหางานให้เยาวชนในสถานพินิจ การจัดหางานพิเศษสำหรับนักเรียน นักศึกษา ผู้สูงอายุ และผู้พิการ เป็นต้น จากการให้บริการจัดหางานของรัฐทั้งส่วนกลางและส่วนภูมิภาค ในช่วงไตรมาสที่ 2 (มกราคม – มีนาคม 2560) มีผู้ลงทะเบียนสมัครงาน ตำแหน่งงานว่าง และการบรรจุงาน ดังนี้

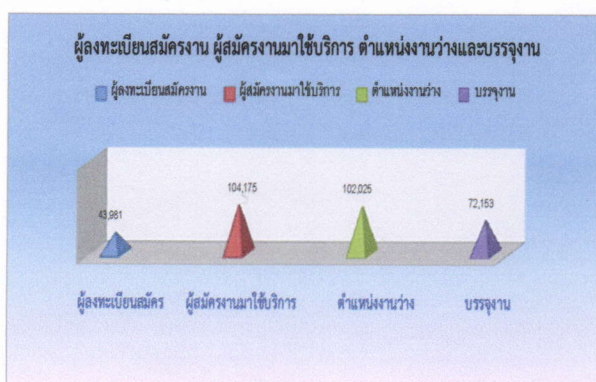

1.1 ผู้ลงทะเบียนสมัครงาน

ในช่วงไตรมาสที่ 2 ประจำปีงบประมาณ 2560 (มกราคม – มีนาคม 2560) มีผู้ลงทะเบียนสมัครงานรวมทั้งสิ้น จำนวน 43,981 คน แยกเป็น เพศชาย จำนวน 19,092 คน (ร้อยละ 43.41) เพศหญิง จำนวน 24,889 คน (ร้อยละ 56.59) โดยเป็นผู้ลงทะเบียนสมัครงานจากกรุงเทพมหานครจำนวน 5,011 คน คิดเป็นร้อยละ 11.39 สำหรับในส่วนภูมิภาค ภาคที่มีผู้ลงทะเบียนสมัครงานมากที่สุด คือ ภาคตะวันออกเฉียงเหนือ จำนวน 11,295 คน คิดเป็นร้อยละ 25.68 จังหวัดในภาคตะวันออกเฉียงเหนือที่มีผู้ลงทะเบียนสมัครงานมากที่สุด คือ ขอนแก่น จำนวน 1,331 ภาคที่มีผู้ลงทะเบียนสมัครงานมากรองลงมา คือ ภาคกลาง จำนวน 9,421 คนคิดเป็นร้อยละ 21.42 จังหวัดในภาคกลางที่มีผู้ลงทะเบียนสมัครงานมากที่สุด คือ ระยอง จำนวน 1,458 คน ภาคเหนือมีผู้ลงทะเบียนสมัครงาน จำนวน 7,746 คน คิดเป็นร้อยละ 17.61 ผู้ลงทะเบียนสมัครงานในภาคเหนือมากที่สุดคือ เชียงราย จำนวน 1,626 คน ปริมาณผล มีผู้ลงทะเบียนสมัครงาน จำนวน 5,380 คน คิดเป็นร้อยละ 12.23 จังหวัดในปริมาณผลที่มีผู้ลงทะเบียนสมัครงานมากที่สุด คือ นนทบุรี จำนวน 3,060 และภาคที่มีผู้ลงทะเบียนสมัครงานน้อยที่สุด คือ ภาคใต้ จำนวน 5,128 คน คิดเป็นร้อยละ 11.66 จังหวัดในภาคใต้ที่มีผู้ลงทะเบียนสมัครงานมากที่สุด คือ สงขลา จำนวน 801 คน (ตารางที่ 1.1) เมื่อเปรียบเทียบกับไตรมาสที่ 2 ประจำปีงบประมาณ ปี 2559 พบว่า ผู้ลงทะเบียนสมัครงานลดลงคิดเป็นร้อยละ 67.54 (จาก 135,503 คน เป็น 43,981 คน) ซึ่งเป็นการลดลงในทุกภาค

เมื่อพิจารณาผู้ลงทะเบียนสมัครงาน พบว่า เป็นผู้ที่มีวุฒิการศึกษาระดับมัธยมศึกษามากที่สุด จำนวน 18,971 คน (ร้อยละ 43.13) รองลงมาคือ ระดับปริญญาตรี จำนวน 11,391 คน (ร้อยละ 25.90) ระดับปวส. จำนวน 5,336 คน (ร้อยละ 12.13) ระดับประถมศึกษาและต่ำกว่า จำนวน 4,274 คน (ร้อยละ 9.72) และระดับปวช. จำนวน 3,537 คน (ร้อยละ 8.04) ของผู้ลงทะเบียนสมัครงานทั้งหมด นอกนั้นเป็นผู้มี

วุฒิการศึกษาระดับอนุปริญญา ปริญญาโท และ ปริญญาเอก ตามลำดับ (ตารางที่ 1.2)

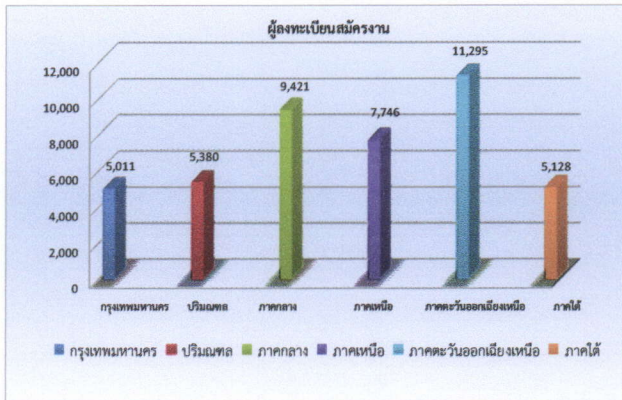

เมื่อจำแนกตามอายุของผู้ลงทะเบียนสมัครงานพบว่า เป็นผู้ที่มิชช่วงอายุระหว่าง 18-24 ปี มากที่สุด คือ จำนวน 18,640 คน (ร้อยละ 42.38) รองลงมา อายุระหว่าง 25-29 ปี จำนวน 10,278 คน (ร้อยละ 23.37) อายุระหว่าง 30-39 ปี จำนวน 8,210 คน (ร้อยละ 18.67) อายุระหว่าง 40-49 ปี จำนวน 4,283 คน (ร้อยละ 9.74) อายุระหว่าง 50-59 ปี จำนวน 1,532 คน (ร้อยละ 3.48) อายุระหว่าง 15-17 ปี จำนวน 893 คน (ร้อยละ 2.03) และอายุ 60 ปีขึ้นไป จำนวน 145 คน (ร้อยละ 0.33) ของผู้ลงทะเบียนสมัครงานทั้งหมดตามลำดับ (ตารางที่ 1.3)

สำหรับประเภทอาชีพที่ผู้ลงทะเบียนสมัครงานต้องการทำงานมากที่สุด คือ อาชีพงานพื้นฐาน จำนวน 11,824 คน (ร้อยละ 26.88) ประเภทอาชีพดังกล่าวเป็นกลุ่มอาชีพในด้านต่างๆซึ่งจำแนกเป็น 3 ด้าน คือ

(1) ด้านการขายและการให้บริการ เช่น งานทำความสะอาด ซักรีด รักษาความปลอดภัย ร้านสะดวกซื้อ ส่งเอกสาร ขนสัมภาระ เก็บขยะ กวาดถนน เป็นต้น

(2) ด้านเกษตร ประมง และงานอื่นๆที่เกี่ยวข้อง เช่น ตัดหญ้า เก็บผักผลไม้ เลี้ยงสัตว์ ทำความสะอาดโรงเรือน ไถและปราบพื้นที่เพื่อทำการเกษตร เพาะปลูกและจับสัตว์ เป็นต้น

(3) ด้านเหมืองแร่ ก่อสร้าง การผลิตและการขนส่ง เช่น การขุด ตัก ยก ปราบพื้นที่และเคลื่อนย้ายสิ่งของ การคัดเลือกและบรรจุสินค้าด้วยมือ เป็นต้น

ประเภทอาชีพที่ผู้ลงทะเบียนสมัครงานต้องการทำงานรองลงมา คือ พนักงานบริการ พนักงานขายในร้านค้าและตลาด จำนวน 9,379 คน (ร้อยละ 21.33) และเสมียน เจ้าหน้าที่ จำนวน 9,163 คน (ร้อยละ 20.83) ของผู้ลงทะเบียนสมัครงานทั้งหมด นอกนั้นเป็นช่างเทคนิคและผู้ปฏิบัติงานที่เกี่ยวข้อง ผู้ปฏิบัติงานในโรงงาน ผู้ควบคุมเครื่องจักรและผู้ปฏิบัติงานด้านการประกอบการ ผู้ประกอบวิชาชีพด้านต่างๆ ผู้ปฏิบัติงานโดยใช้ฝีมือในธุรกิจต่างๆ ผู้บัญญัติกฎหมาย ข้าราชการระดับอาวุโส ผู้ฝึกงาน และผู้จัดการ ผู้ปฏิบัติงานฝีมือด้านการเกษตรและประมง (แปรรูปขั้นพื้นฐาน) ตามลำดับ (ตารางที่ 1.3)

1.2 ผู้สมัครงานมาใช้บริการจัดหางาน

ในช่วงไตรมาสที่ 2 ประจำปีงบประมาณ 2560 (มกราคม – มีนาคม 2560) มีผู้สมัครงานมาใช้บริการจัดหางาน จำนวนทั้งหมด 104,175 คน แยกเป็นเพศชาย จำนวน 44,355 คน (ร้อยละ 42.58) เพศหญิง จำนวน 59,820 คน (ร้อยละ 57.42) และเมื่อเปรียบเทียบกับช่วงเวลาเดียวกันในไตรมาสที่ 2 ของปีงบประมาณ 2559 พบว่า ผู้สมัครงานมาใช้บริการจัดหางานลดลง คิดเป็นร้อยละ 84.49 (จาก 671,468 คน เป็น 104,175 คน) (ตารางที่ 1.1)

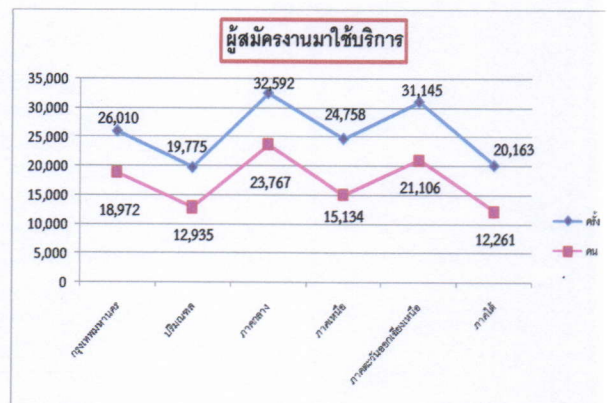

1.3 ตำแหน่งงานว่าง

ในช่วงไตรมาสที่ 2 ประจำปีงบประมาณ 2560 (มกราคม-มีนาคม 2560) มีตำแหน่งงานว่างที่สถานประกอบการ/นายจ้างต้องการให้จัดหาผู้สมัครงาน รวมทั้งสิ้น จำนวน 102,025 อัตรา แยกเป็น เพศชาย จำนวน 16,471 คน (ร้อยละ 16.14) เพศหญิง จำนวน 9,962 คน (ร้อยละ 9.76) และไม่ระบุเพศ จำนวน 75,592 คน (ร้อยละ 74.10) หากนำมาเปรียบเทียบกับช่วงเวลาเดียวกันในไตรมาสที่ 2 ของปีงบประมาณ 2559 พบว่า ตำแหน่งงานลดลงร้อยละ 18.11 (จาก 124,591 คน เป็น 102,025 คน)

สถานประกอบการที่มาใช้บริการจัดหางานของกรมการจัดหางาน จำแนกเป็น ส่วนกลางและส่วนภูมิภาค ส่วนกลางคือ กรุงเทพมหานคร มีตำแหน่งงานว่าง จำนวน 23,147 อัตรา (ร้อยละ 22.69) สำหรับในส่วนภูมิภาค มีตำแหน่งงานว่าง จำนวน 78,878 อัตรา (ร้อยละ 77.31) โดยภาคที่มีความต้องการแรงงานมากที่สุด คือ ภาคกลาง จำนวน 27,791 อัตรา (ร้อยละ 27.24) รองลงมา คือ ปริมณฑล จำนวน 15,182 อัตรา (ร้อยละ 14.88) ภาคตะวันออกเฉียงเหนือ จำนวน 13,868 อัตรา (ร้อยละ 13.59) ภาคใต้ จำนวน 11,231 อัตรา (ร้อยละ 11.01) และภาคเหนือ จำนวน 10,806 อัตรา (ร้อยละ 10.59) ของตำแหน่งงานว่างทั้งหมดตามลำดับ (ตารางที่ 1.1)

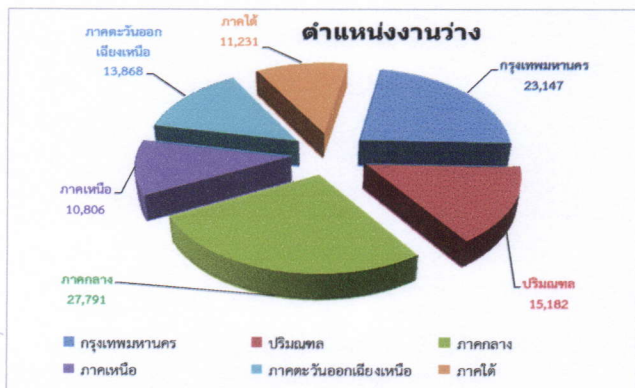

ประเภทอาชีพที่ตลาดแรงงานต้องการมากที่สุด 3 ลำดับแรก คือ อาชีพงานพื้นฐาน จำนวน 35,001 อัตรา (ร้อยละ 34.31) อาชีพรองลงมา คือ พนักงานบริการ พนักงานขายในร้านค้าและตลาด จำนวน 18,899 อัตรา และเสมียน เจ้าหน้าที่ จำนวน

16,990 อัตรา (ร้อยละ 16.65) ตลาดแรงงานมีความต้องการแรงงานที่มีวุฒิการศึกษาระดับมัธยมศึกษามากที่สุด คือ จำนวน 33,284 อัตรา (ร้อยละ 32.62) (ตารางที่ 1.4) เมื่อเปรียบเทียบกับช่วงเวลาเดียวกันในไตรมาสที่ 2 ของปีงบประมาณ 2559 พบว่า ตลาดแรงงานมีความต้องการแรงงานลดลงทุกตำแหน่ง ยกเว้น ผู้ฝึกงาน ซึ่งมีความต้องการเพิ่มขึ้น

เมื่อแยกตามอายุ พบว่า นายจ้าง/สถานประกอบการมีความต้องการแรงงานในช่วงอายุระหว่าง 18 -24 ปี มากที่สุด จำนวน 39,118 อัตรา (ร้อยละ 38.34) รองลงมา อายุระหว่าง 25-29 ปี จำนวน 25,738 อัตรา (ร้อยละ 25.23) อายุระหว่าง 30-39 ปี จำนวน 19,197 อัตรา (ร้อยละ 18.82) อายุระหว่าง 40-49 ปี จำนวน 11,860 อัตรา (ร้อยละ 11.23) อายุระหว่าง 50-59 ปี จำนวน 4,724 อัตรา (ร้อยละ 4.63) อายุ 15-17 ปี จำนวน 977 อัตรา (ร้อยละ 0.96) และอายุ 60 ปีขึ้นไป จำนวน 411 อัตรา (ร้อยละ 0.40) ของตำแหน่งงานว่างทั้งหมดตามลำดับ (ตารางที่ 1.5)

สำหรับประเภทอุตสาหกรรมที่แจ้งความต้องการแรงงานกับกรมการจัดหางานมากที่สุด 3 ลำดับแรก คือ ประเภทอุตสาหกรรมการผลิต จำนวน 41,792 อัตรา (ร้อยละ 40.96) รองลงมาคือ อุตสาหกรรมบริการขนส่งและการขายปลีก การซ่อมยานยนต์และจักรยายนยนต์ จำนวน 25,131 อัตรา (ร้อยละ 24.63) และอุตสาหกรรมที่พักแรมและบริการด้านอาหาร จำนวน 6,421 อัตรา (ร้อยละ 6.29) ของตำแหน่งงานว่างทั้งหมด (ตารางที่ 1.6)

1.4 การบรรจุนาน

ในช่วงไตรมาสที่ 2 ประจำปีงบประมาณ 2560 (มกราคม - มีนาคม 2560) การให้บริการจัดหางานของกรมการจัดหางานมีผู้ได้รับการบรรจุนานทั้งหมด จำนวน 72,153 คน คิดเป็นร้อยละ 69.26 ของผู้สมัครงานที่มาใช้บริการจัดหางาน แยกเป็น เพศชาย จำนวน 32,057 คน (ร้อยละ 44.43) เพศหญิง จำนวน 40,096 คน (ร้อยละ 55.57) (ตารางที่ 1.1) เมื่อเปรียบเทียบกับช่วงเวลาเดียวกันในไตรมาสที่ 2 ของปีงบประมาณ 2559 พบว่า ในไตรมาสที่ 2 ของ

ปีงบประมาณ 2560 ผู้ได้รับการบรรจุนลดลง ร้อยละ 25.02 (จาก 96,228 คน เป็น 72,153 คน)

หากแยกการบรรจุนตามระดับการศึกษา พบว่า ผู้ที่ได้รับการบรรจุนมีวุฒิการศึกษา ระดับมัธยมศึกษามากที่สุด จำนวน 30,003 คน (ร้อยละ 41.58) รองลงมา ระดับปริญญาตรี จำนวน 17,697 คน (ร้อยละ 24.53) ระดับประถมศึกษา และต่ำกว่า จำนวน 9,402 คน (ร้อยละ 13.03) ระดับปวส. จำนวน 8,937 คน (ร้อยละ 12.39) ระดับปวช. จำนวน 5,466 คน (ร้อยละ 7.58) ระดับอนุปริญญา จำนวน 349 คน (ร้อยละ 0.48) ระดับปริญญาโท จำนวน 297 คน (ร้อยละ 0.41) ปริญญาเอก 2 คน (ร้อยละ 0.003) ของผู้ได้รับการบรรจุนทั้งหมด (ตารางที่ 1.8)

หากแยกการบรรจุนตามอายุ พบว่า ผู้ได้รับการบรรจุนจะมีช่วงอายุระหว่าง 30 - 39 ปี มากที่สุด คือ จำนวน 27,182 คน (ร้อยละ 37.67) รองลงมา ช่วงอายุระหว่าง 25-29 ปี จำนวน 16,820 คน (ร้อยละ 23.31) อายุระหว่าง 18-24 ปี จำนวน 13,313 คน (ร้อยละ 18.45) อายุระหว่าง 40-49 ปี จำนวน 11,422 คน (ร้อยละ 15.83) อายุระหว่าง 50-59 ปี จำนวน 2,896 คน (ร้อยละ 4.01) อายุระหว่าง 15-17 ปี จำนวน 391 คน (ร้อยละ 0.54) และอายุ 60 ปีขึ้นไป จำนวน 129 คน (ร้อยละ 0.18) ของจำนวนผู้ได้รับการบรรจุนทั้งหมดตามลำดับ (ตารางที่ 1.9) เมื่อเปรียบเทียบกับช่วงเวลาเดียวกัน ในไตรมาสที่ 2 ของปีงบประมาณ 2559 พบว่า ทุกช่วงอายุได้รับการบรรจุนลดลง

และเมื่อแยกการบรรจุนตามประเภทอาชีพ พบว่า ประเภทอาชีพที่ได้รับการบรรจุนมากที่สุด 3 ลำดับแรก คือ อาชีพงานพื้นฐาน จำนวน 26,695 คน (ร้อยละ 37.0) รองลงมา พนักงานบริการ พนักงานขายในร้านค้าและตลาด 13,921 คน (ร้อยละ 19.29) และเสมียน เจ้าหน้าที่ จำนวน 12,726 คน (ร้อยละ 17.64)

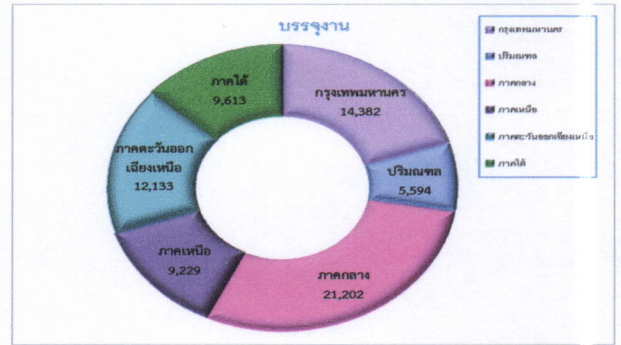

ประเภทอุตสาหกรรมที่มีการบรรจุนมากที่สุด 3 ลำดับแรก คือ อุตสาหกรรมการผลิต จำนวน 29,927 คน (ร้อยละ 41.48) รองลงมา คือ อุตสาหกรรมการขนส่งและขายปลีก การซ่อมแซมยานยนต์ และจักรยานยนต์ จำนวน 19,242 คน (ร้อยละ 26.67) และอุตสาหกรรมที่พักแรมและบริการด้านอาหาร จำนวน 4,423 คน (ร้อยละ 6.13) ซึ่งทั้ง 3 ประเภทอุตสาหกรรมดังกล่าว ผู้มีวุฒิการศึกษาระดับมัธยมศึกษาได้รับการบรรจุนมากที่สุด คือ การผลิต จำนวน 13,780 คน (ร้อยละ 45.93) การขนส่งและการขายปลีก การซ่อมยานยนต์และจักรยานยนต์ จำนวน 7,454 คน (ร้อยละ 24.84) และที่พักแรมและบริการด้านอาหาร จำนวน 2,024 คน (ร้อยละ 6.75) ตามลำดับ (ตารางที่ 1.10)

เมื่อแยกการบรรจุนตามอายุและประเภทอุตสาหกรรมใน 3 ลำดับแรก พบว่า ผู้ที่มีช่วงอายุระหว่าง 30-39 ปี ได้รับการบรรจุนมากที่สุด จำนวน 27,182 คน (ร้อยละ 37.67) รองลงมา คือ อายุระหว่าง 25-29 ปี จำนวน 16,820 คน (ร้อยละ 23.31) และช่วงอายุระหว่าง 18-24 ปี จำนวน 13,313 คน (ร้อยละ 18.45) โดยทั้ง 3 ช่วงอายุ เป็นการบรรจุนในประเภทอุตสาหกรรมการผลิตมากที่สุด (ตารางที่ 1.11) เมื่อเปรียบเทียบกับช่วงเวลาเดียวกันในไตรมาสที่ 2 ของปีงบประมาณ 2559 พบว่า มีผู้ที่ได้รับการบรรจุนลดลงทุกช่วงอายุ

ตารางแสดงผู้ลงทะเบียนสมัครงาน ตำแหน่งงานว่าง และการบรรจุงาน จำแนกตามระดับการศึกษา

วุฒิการศึกษา	ผู้ลงทะเบียนสมัครงาน	ตำแหน่งงานว่าง	บรรจุงาน
รวม	43,981	102,025	72,153
ประถมศึกษาและต่ำกว่า	4,274	16,999	9,402
มัธยมศึกษา	18,971	33,284	30,003
ปวช.	3,537	15,662	5,466
- พาณิชย	973	53	1,770
- ช่าง	623	266	1,254
- อื่นๆ	1,941	15,343	2,442
ปวส.	5,336	14,878	8,937
- พาณิชย	2,274	114	4,175
- ช่าง	1,437	321	2,441
- อื่นๆ	1,625	14,443	2,321
อนุปริญญา	254	7,570	349
ปริญญาตรี	11,391	13,078	17,697
ปริญญาโท	216	530	297
ปริญญาเอก	2	24	2
อื่นๆ	0	0	0

ในไตรมาสที่ 2 ของปีงบประมาณ 2560 (มกราคม – มีนาคม 2560) กรมการจัดหางานได้มีการจัดทำโครงการขยายศูนย์บริการจัดหางานเพื่อคนไทย (Smart Job Center) เพื่อให้ประชาชนได้มีโอกาสเข้าถึงข้อมูลบริการของภาครัฐ โดยมีการปรับปรุงสำนักงานจัดหางานจังหวัดให้เป็นศูนย์รวมความต้องการแรงงานและผู้ต้องการหางาน ซึ่งมีการพัฒนารูปแบบบริการจัดหางานแบบเบ็ดเสร็จ ณ จุดเดียว (One Stop Service) และนำเทคโนโลยีสารสนเทศมาใช้เพื่อเพิ่มความสะดวกรวดเร็วให้แก่ประชาชนที่มาติดต่อมากยิ่งขึ้น โดยในช่วงไตรมาสที่ 2 ประจำปีงบประมาณ 2560 (มกราคม-มีนาคม 2560) มีผู้มาติดต่อขอรับบริการจัดหางาน ณ ศูนย์บริการจัดหางานเพื่อคนไทย ทั่วประเทศรวมทั้งสิ้น จำนวน 73,417 คน โดยให้บริการจัดหางาน ณ กรุงเทพมหานคร จำนวน 40,085 คน คิดเป็นร้อยละ 54.60 ส่วนภูมิภาค จำนวน 33,332 คน

คิดเป็นร้อยละ 45.40 ทั้งนี้ เป็นผู้มาขอรับบริการจากภาคกลางมากที่สุด จำนวน 8,295 คน คิดเป็น ร้อยละ 11.30 จังหวัดในภาคกลางที่มีผู้มาติดต่อขอรับบริการมากที่สุด คือ ปราจีนบุรี ภาคที่มีผู้มาขอรับบริการรองลงมา คือ ภาคตะวันออกเฉียงเหนือ จำนวน 8,279 คน คิดเป็นร้อยละ 11.28 จังหวัดในภาคตะวันออกเฉียงเหนือที่มีผู้มาขอรับบริการมากที่สุด คือ นครราชสีมา ภาคเหนือมีผู้มาขอรับบริการ จำนวน 7,271 คน คิดเป็นร้อยละ 9.90 จังหวัดในภาคเหนือที่มีผู้มาขอรับบริการมากที่สุด คือ ลำปาง ภาคใต้มีผู้มาขอรับบริการจำนวน 5,642 คน คิดเป็นร้อยละ 7.68 จังหวัดในภาคใต้ที่มีผู้มาขอรับบริการมากที่สุด คือ สุราษฎร์ธานี และปริมณฑลมีผู้มาขอรับบริการ จำนวน 3,845 คน คิดเป็นร้อยละ 5.24 จังหวัดในปริมณฑลที่มีผู้มาขอรับบริการมากที่สุด คือ สมุทรปราการ (ตารางที่ 1.15)

2. การจัดหางานต่างประเทศ

การบริหารแรงงานไทยไปต่างประเทศ เพื่อกำกับดูแลการจัดส่งแรงงานไทยไปทำงานต่างประเทศ คຸ້ມຄອງสิทธิประโยชน์ต่าง ๆ ให้แรงงานไทยได้รับค่าจ้างที่เป็นธรรม มีสภาพความเป็นอยู่และสภาพการทำงานที่เหมาะสม โดยดำเนินการพิจารณาคำขออนุญาตให้ผู้ได้รับอนุญาตจัดหางาน รับสมัครและประกาศรับสมัครคนหางานเป็นการล่วงหน้า พิจารณาคำขออนุญาตจัดส่งคนหางานไปทำงานต่างประเทศ นายจ้างขอพาลูกจ้างไปทำงาน/ฝึกงานในต่างประเทศ รับแจ้งการเดินทางกลับไปทำงานต่างประเทศ อบรมคนหางานก่อนเดินทางไปทำงานต่างประเทศ ในช่วงไตรมาสที่ 2 ประจำปีงบประมาณ 2560 (มกราคม-มีนาคม 2560) มีผลการดำเนินงานดังนี้

2.1 คนหางานลงทะเบียนเพื่อไปทำงานต่างประเทศ

ในช่วงไตรมาสที่ 2 ประจำปีงบประมาณ 2560 (มกราคม – มีนาคม 2560) มีคนหางานมาลงทะเบียนเพื่อไปทำงานต่างประเทศ รวมทั้งสิ้น จำนวน 32,789 คน แยกเป็น เพศชาย 24,615 คน (ร้อยละ 75.07) เพศหญิง 8,174 คน (ร้อยละ 24.93) เมื่อเปรียบเทียบกับช่วงเวลาเดียวกันในไตรมาสที่ 2 ของปีงบประมาณ 2559 พบว่า คนหางานลงทะเบียนเพื่อไปทำงานต่างประเทศเพิ่มขึ้น (จาก 25,656 คน เป็น 32,789 คน) คิดเป็นร้อยละ 27.80 โดยในไตรมาสที่ 2 ของปีงบประมาณ 2560 คนหางานลงทะเบียนที่ภาคตะวันออกเฉียงเหนือมากที่สุด จำนวน 19,184 คน (ร้อยละ 58.51) โดยจังหวัดที่มีคนหางานลงทะเบียนเพื่อไปทำงานต่างประเทศมากที่สุด คือ จังหวัดอุดรธานี จำนวน 3,886 คน (ร้อยละ 11.85) รองลงมา คือ เชียงราย จำนวน 1,985 คน (ร้อยละ 6.05) นครราชสีมา จำนวน 1,767 คน (ร้อยละ 5.39) สกลนคร จำนวน 1,735 คน (ร้อยละ 5.29) และขอนแก่น จำนวน 1,616 คน (ร้อยละ 4.93) ของจำนวนคนหางานที่ลงทะเบียนเพื่อไปทำงานต่างประเทศทั้งหมดตามลำดับ ส่วนที่เหลือลงทะเบียนที่จังหวัดอื่นๆ รวมจำนวน 21,800 คน (ร้อยละ 66.49) (ตารางที่ 2.1)

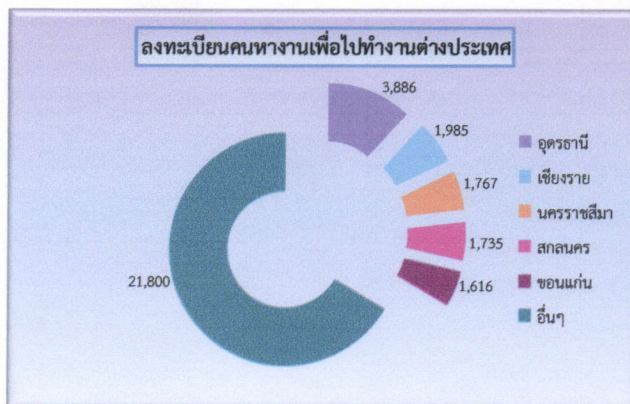

และเมื่อพิจารณาจำนวนคนหางานที่ลงทะเบียนเพื่อไปทำงานต่างประเทศตามวุฒิการศึกษาพบว่า เป็นผู้ที่มีวุฒิการศึกษาระดับมัธยมศึกษามากที่สุด คือ จำนวน 16,893 คน (ร้อยละ

51.52) รองลงมา คือ ระดับประถมศึกษา จำนวน 7,074 คน (ร้อยละ 21.57) ระดับปริญญาตรี จำนวน 3,467 คน (ร้อยละ 10.57) และระดับ ปวส. จำนวน 3,257 คน (ร้อยละ 9.93) นอกนั้นเป็นวุฒิการศึกษาในระดับอื่นๆ จำนวน 2,098 คน (ร้อยละ 6.40)

(ตารางที่ 2.2)

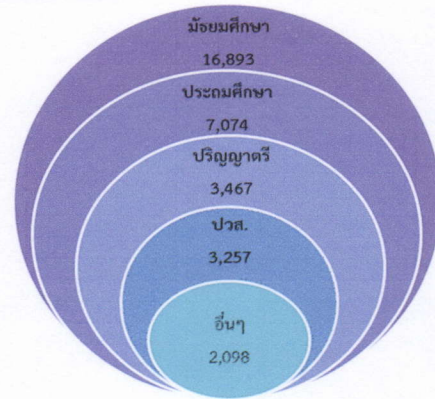

2.2 การอบรมคนหางานก่อนเดินทางไปทำงานต่างประเทศ

ในช่วงไตรมาสที่ 2 ประจำปีงบประมาณ 2560 (มกราคม-มีนาคม 2560) ได้อบรมคนหางานก่อนเดินทางไปทำงานต่างประเทศ จำนวน 9,955 คน โดยคนงานเข้ารับการอบรมที่กรุงเทพมหานครมากที่สุด จำนวน 8,591 คน (ร้อยละ 86.30) รองลงมา คือ อุดรธานี จำนวน 278 คน (ร้อยละ 2.79) ระยอง จำนวน 273 คน (ร้อยละ 2.74) และชลบุรี จำนวน 249 คน (ร้อยละ 2.50) ของ จำนวนคนงานที่เข้ารับการอบรมก่อนการเดินทางไปทำงานต่างประเทศทั้งหมด ตามลำดับ ส่วนที่เหลือ จำนวน 564 คน (ร้อยละ 5.67) อบรมที่จังหวัดอื่นๆ (ตารางที่ 2.3) เมื่อเปรียบเทียบกับช่วงเวลาเดียวกันในไตรมาสที่ 2 ของปีงบประมาณ 2559 พบว่า การอบรมคนงานก่อนเดินทางไปทำงานต่างประเทศเพิ่มขึ้น (จาก 9,523 คน เป็น 9,955 คน) คิดเป็นร้อยละ 4.54

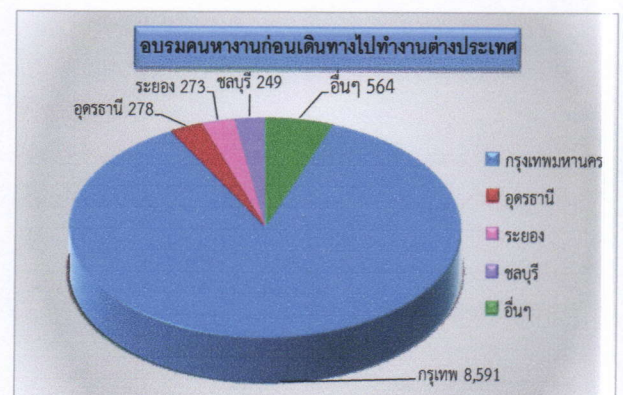

2.3 การจัดส่งแรงงานไทยไปทำงาน ต่างประเทศ

ในช่วงไตรมาสที่ 2 ประจำปีงบประมาณ 2560 (มกราคม-มีนาคม 2560) มีคนงานไทยที่ได้รับอนุญาตให้เดินทางไปทำงานต่างประเทศ รวมทั้งหมดจำนวน 27,893 คน เมื่อเปรียบเทียบกับช่วงเวลาเดียวกันในไตรมาสที่ 2 ของปีงบประมาณ 2559 พบว่า มีจำนวนเพิ่มขึ้น (จาก 25,783 คน เป็น 27,893 คน) คิดเป็นร้อยละ 8.18 โดยจังหวัดที่มีคนหางานมาขออนุญาตเดินทางไปทำงานต่างประเทศมากที่สุด คือ กรุงเทพมหานคร จำนวน 12,726 คน (ร้อยละ 45.62) และเป็นคนหางานที่มาขออนุญาตเดินทางไปทำงานต่างประเทศจากจังหวัดในสวนภูมิภาค จำนวน 15,167 คน (ร้อยละ 54.38) ซึ่งเป็นคนหางานจากภาคตะวันออกเฉียงเหนือมากที่สุด จำนวน 7,953 คน (ร้อยละ 28.51) รองลงมา คือ ภาคเหนือ จำนวน 2,770 คน (ร้อยละ 9.93) ภาคกลาง จำนวน 2,024 คน (ร้อยละ 7.26) ปริมณฑล จำนวน 1,227 คน (ร้อยละ 4.40) และภาคใต้ จำนวน 1,193 คน (ร้อยละ 4.28) ของจำนวนคนหางานไทยที่ได้รับอนุญาตให้เดินทางไปทำงานต่างประเทศ (ตารางที่ 2.4)

คนงานไทยที่ได้รับอนุญาตให้เดินทางไปทำงานต่างประเทศ ส่วนใหญ่เดินทางไปทำงานในประเทศได้วันมากที่สุด จำนวน 8,466 คน (ร้อยละ 30.35) รองลงมา คือ สาธารณรัฐเกาหลีใต้ จำนวน 3,414 คน (ร้อยละ 12.24) ญี่ปุ่น จำนวน 2,230 คน (ร้อยละ 7.99) อิสราเอล จำนวน 1,854 คน (ร้อยละ 6.65) และสิงคโปร์ จำนวน 1,681 คน (ร้อยละ 6.03) ของจำนวนผู้ได้รับอนุญาตให้เดินทางไปทำงานต่างประเทศทั้งหมดตามลำดับ นอกนั้นเดินทางไปประเทศอื่นๆ รวมจำนวน 10,248 คน (ร้อยละ 36.74) (ตารางที่ 2.5)

จำนวนคนงานไทยที่ได้รับอนุญาตให้เดินทางไปทำงานต่างประเทศพบว่า ได้เดินทางไปทำงานต่างประเทศโดย RE-ENTRY จำนวน 14,894 คน (ร้อยละ 53.40) บริษัทจัดหางานเป็นผู้จัดส่ง จำนวน 6,643 คน (ร้อยละ 23.82) กรมการจัดหางานจัดส่ง

จำนวน 2,280 คน (ร้อยละ 8.17) นายจ้างพาลูกจ้างไปทำงาน จำนวน 1,563 คน (ร้อยละ 5.60) คนงานแจ้งเดินทางไปทำงานด้วยตนเอง จำนวน 1,540 คน (ร้อยละ 5.52) นายจ้างพาลูกจ้างไปฝึกงาน จำนวน 973 คน (ร้อยละ 3.49) (ตารางที่ 2.5)

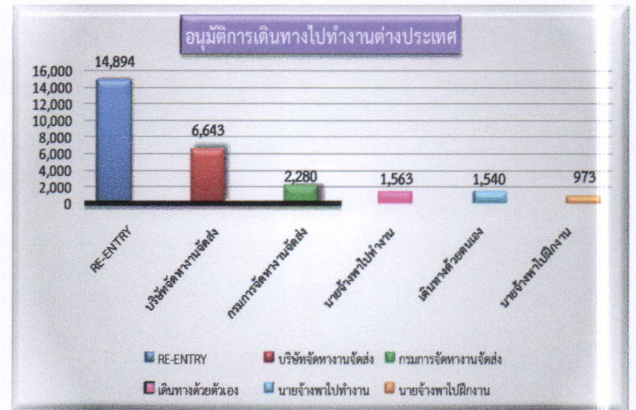

เมื่อพิจารณาจำนวนคนงานไทยที่ได้รับอนุญาตให้เดินทางไปทำงานต่างประเทศ พบว่า ประเภทอาชีพที่คนงานไทยเดินทางไปทำงานต่างประเทศมากที่สุด คือ ผู้ปฏิบัติงานในโรงงาน ผู้ควบคุมเครื่องจักร และผู้ปฏิบัติงานด้านการประกอบ จำนวน 11,520 คน (ร้อยละ 41.30) รองลงมา ผู้ปฏิบัติงานโดยใช้ฝีมือในธุรกิจต่างๆ จำนวน 4,480 คน (ร้อยละ 16.06) อาชีพงานพื้นฐาน จำนวน 3,012 คน (ร้อยละ 10.80) ผู้ปฏิบัติงานฝีมือด้านการเกษตรและประมง จำนวน 2,876 คน (ร้อยละ 10.31) พนักงานบริการ พนักงานขายในร้านค้าและตลาด จำนวน 2,370 คน (ร้อยละ 8.50) ช่างเทคนิคและผู้ปฏิบัติงานที่เกี่ยวข้อง จำนวน 1,924 คน (ร้อยละ 6.90) ผู้ประกอบวิชาชีพด้านต่างๆ จำนวน 966 คน (ร้อยละ 3.46) ผู้บัญญัติกฎหมาย ข้าราชการระดับอาวุโส ผู้จัดการ จำนวน 628 คน (ร้อยละ 2.25) (ตารางที่ 2.6)

3. การแนะแนวและส่งเสริม

การประกอบอาชีพ

การแนะแนวและส่งเสริมการประกอบอาชีพ เพื่อให้นักเรียน นักศึกษา ผู้ที่อยู่ในวัยทำงาน และผู้กำลังเข้าสู่ตลาดแรงงาน มีความรู้ ความสามารถ และทราบความถนัดในการประกอบอาชีพของแต่ละคน โดยให้การแนะแนวอาชีพในสถานศึกษา ดำเนินงานส่งเสริมการประกอบอาชีพอิสระให้ประชาชนทั่วไปและผู้ประกันตน ส่งเสริมการมีงานทำให้ทหารกองประจำการ เด็กและเยาวชน ในสถานพินิจ ผู้สูงอายุ จัดงานวันมหกรรมสร้างงานสร้างอาชีพ งานวันแนะแนวอาชีพ และจัดประชุม/สัมมนาครูแนะแนวอาชีพ ซึ่งในช่วงไตรมาสที่ 2 ประจำปีงบประมาณ 2560 (มกราคม-มีนาคม 2560) มีผลการดำเนินงาน ดังนี้

3.1 การแนะแนวอาชีพให้แก่ นักเรียน นักศึกษา ประชาชนทั่วไป และผู้ประกันตน กรณีว่างงาน

ในไตรมาสที่ 2 ประจำปีงบประมาณ 2560 (มกราคม - มีนาคม 2560) มีการแนะแนวอาชีพให้แก่ นักเรียน นักศึกษา ประชาชนทั่วไปและผู้ประกันตน กรณีว่างงาน รวมทั้งหมด จำนวน 180,566 คน แยกเป็น เพศชาย จำนวน 78,158 คน เพศหญิง จำนวน 102,408 คน ทั้งนี้ ได้แนะแนวอาชีพให้แก่ นักเรียน นักศึกษาทุกระดับ จำนวน 88,749 คน แยกเป็น เพศชาย จำนวน 36,995 คน เพศหญิง จำนวน 51,754 คน ประชาชนทั่วไป จำนวน 40,573 คน แยกเป็น เพศชาย จำนวน 17,742 คน เพศหญิง จำนวน 22,831 คน และผู้ประกันตนกรณีว่างงาน จำนวน 51,244 คน แยกเป็น เพศชาย จำนวน 23,421 คน เพศหญิง 27,823 คน (ตารางที่ 3.1)

เมื่อเปรียบเทียบกับช่วงเวลาเดียวกันใน ไตรมาสที่ 2 ของปีงบประมาณ 2559 พบว่า การแนะแนวอาชีพให้แก่ นักเรียน นักศึกษา ประชาชน และผู้ประกันตนกรณีว่างงานเพิ่มขึ้น (จาก

145,219 คน เป็น 180,566 คน) คิดเป็นร้อยละ 24.34

3.2 การส่งเสริมการมีงานทำให้ทหารกองประจำการที่ปลดเป็นทหารกองหนุน

ในไตรมาสที่ 2 ของปีงบประมาณ 2560 (มกราคม-มีนาคม 2560) ได้จัดกิจกรรมส่งเสริมการมีงานทำให้ทหารกองประจำการที่ปลดเป็นทหารกองหนุนได้มีงานทำและสามารถประกอบอาชีพตามความรู้ ความสามารถ โดยการจัดหางานและส่งเสริมการประกอบอาชีพอิสระ ซึ่งมีผู้เข้าร่วมกิจกรรม จำนวน 1,200 คน ส่งเสริมอาชีพและทดลองปฏิบัติ จำนวน 945 คน ผู้เข้าฟังบรรยาย/อภิปราย จำนวน 1,200 คน รับคำปรึกษาแนะแนวอาชีพ จำนวน 792 คน ทดสอบ วัตถุประสงค์ภาพ จำนวน 302 คน (ตารางที่ 3.2) เมื่อเปรียบเทียบกับช่วงเวลาเดียวกันในไตรมาสที่ 2 ของปีงบประมาณ 2559 พบว่า ผู้เข้าร่วมกิจกรรมลดลง (จาก 2,687 คน เป็น 1,200 คน) คิดเป็นร้อยละ 55.34

3.3 การแนะแนวอาชีพให้เด็กและเยาวชนในสถานพินิจและคุ้มครองเด็กและเยาวชน

ในไตรมาสที่ 2 ของปีงบประมาณ 2560 (มกราคม - มีนาคม 2560) ได้จัดกิจกรรมแนะแนวอาชีพให้เยาวชนในสถานพินิจคุ้มครองเด็กและเยาวชนได้ประกอบอาชีพตามความรู้ ความสามารถ และความสนใจของตนเอง โดยการแนะแนวอาชีพ ส่งเสริมอาชีพและทดลองปฏิบัติ ทดสอบความพร้อมทางอาชีพและรับคำปรึกษาแนะแนวอาชีพ ซึ่งมีผู้เข้าร่วมกิจกรรม จำนวน 625 คน แยกเป็น เพศชาย จำนวน 618 คน เพศหญิง จำนวน 7 คน ส่งเสริมอาชีพ และทดลองปฏิบัติจำนวน 501 คน รับคำปรึกษา/แนะแนวอาชีพ จำนวน 410 คน ทดสอบ วัตถุประสงค์ภาพ จำนวน 346 คน (ตารางที่ 3.3) เมื่อเปรียบเทียบกับช่วงเวลาเดียวกันในไตรมาสที่ 2 ของปีงบประมาณ 2559 พบว่า ผู้เข้าร่วมกิจกรรมดังกล่าวเพิ่มขึ้น (จาก 260 คน เป็น 625 คน) คิดเป็นร้อยละ 140.38

3.4 สร้างเครือข่ายการแนะแนวอาชีพ

ในช่วงไตรมาสที่ 2 ประจำปีงบประมาณ 2560 (มกราคม – มีนาคม 2560) ได้ดำเนินการจัดสัมมนาเครือข่ายการแนะแนวอาชีพ ได้แก่ ครูแนะแนว ผู้แทนหน่วยงาน/องค์กรที่เกี่ยวข้อง ทั้งภาครัฐและเอกชน โดยให้ความรู้และแลกเปลี่ยนข้อมูลข่าวสารตลาดแรงงาน เพื่อให้เครือข่ายดังกล่าว นำความรู้ที่ได้รับจากการสัมมนาไปใช้ในการปฏิบัติงานให้เกิดประสิทธิภาพ ซึ่งมีหน่วยงานเข้าร่วมโครงการ จำนวน 1,718 แห่ง และมีผู้เข้าร่วมสัมมนา จำนวน 2,138 คน แยกเป็น เพศชาย จำนวน 489 คน เพศหญิง จำนวน 1,649 คน (ตารางที่ 3.4) เมื่อเปรียบเทียบกับช่วงเวลาเดียวกันในไตรมาสที่ 2 ของปีงบประมาณ 2559 พบว่า ผู้เข้าร่วมกิจกรรมดังกล่าวเพิ่มขึ้น (จาก 1,873 คน เป็น 2,138 คน) คิดเป็นร้อยละ 14.15

3.5 การส่งเสริมการรับงานไปทำที่บ้าน

ในไตรมาสที่ 2 ของปีงบประมาณ 2560 (มกราคม – มีนาคม 2560) ได้จัดกิจกรรมการส่งเสริมและการรับงานไปทำที่บ้าน โดยการจัดอบรมให้ความรู้แก่กลุ่มที่เข้าร่วมโครงการเพื่อพัฒนาผู้รับงานไปทำที่บ้าน และผู้นำกลุ่มผู้รับงานไปทำที่บ้านให้มีความรู้ในด้านต่าง ๆ ที่จำเป็นต่อการดำเนินงาน ซึ่งได้มีการจัดอบรมประชาชนทั่วไปที่ประสงค์จะรับงานไปทำที่บ้าน กลุ่มผู้รับงานฯ และแรงงานนอกระบบ จำนวน 199 คน แยกเป็น เพศชาย จำนวน 15 คน เพศหญิง จำนวน 184 คน ประกอบอาชีพมีรายได้ จำนวน 130 คน แยกเป็น เพศชาย จำนวน 13 คน เพศหญิง จำนวน 117 คน จัดทะเบียนกลุ่มผู้รับงานไปทำที่บ้าน รายกลุ่มจำนวน 69 กลุ่ม 285 คน แยกเป็น เพศชาย 38 คน เพศหญิง จำนวน 247 คน (ตารางที่ 3.5) เมื่อเปรียบเทียบกับช่วงเวลาเดียวกันในไตรมาสที่ 2 ของปีงบประมาณ 2559 พบว่า ผู้เข้าร่วมกิจกรรมการส่งเสริมการรับงานไปทำที่บ้าน เพิ่มขึ้น (จาก 183 คน เป็น 199 คน) คิดเป็นร้อยละ 8.74

3.6 การส่งเสริมการประกอบอาชีพให้ผู้สูงอายุ

ในช่วงไตรมาสที่ 2 ของปีงบประมาณ 2560 (มกราคม – มีนาคม 2560) ได้มีการส่งเสริมการมีงานทำให้ผู้สูงอายุที่มีความพร้อมที่ประสงค์จะประกอบอาชีพอิสระ โดยการแนะแนวอาชีพและประสานการฝึกอาชีพตามความต้องการ เพื่อสร้างรายได้และยกระดับคุณภาพชีวิตของผู้สูงอายุให้ดีขึ้น ซึ่งมีผู้เข้าร่วมกิจกรรมต่างๆ ดังนี้ (ตารางที่ 3.6)

- ส่งเสริมอาชีพและทดลองปฏิบัติ จำนวน 22 รุ่น ผู้เข้าร่วม 431 คน แยกเป็น เพศชาย จำนวน 57 คน เพศหญิง 374 คน

- ประกอบอาชีพมีรายได้ จำนวน 255 คน แยกเป็น เพศชาย จำนวน 40 คน เพศหญิง 215 คน

- อบรมให้ความรู้ด้านการประกอบการ/การตลาด/เงินทุน จำนวน 22 รุ่น 409 คน แยกเป็น เพศชาย จำนวน 52 คน เพศหญิง 357 คน

เมื่อเปรียบเทียบกับไตรมาสที่ 2 ประจำปีงบประมาณ 2559 พบว่าการแนะแนวอาชีพให้ผู้สูงอายุเพิ่มขึ้น (จาก 60 คน เป็น 431 คน)

3.7 โครงการศูนย์ตรีเทพเพื่อการจ้างงานครบวงจร

ในช่วงไตรมาสที่ 2 ของปีงบประมาณ 2560 (มกราคม-มีนาคม 2560) ได้มีการดำเนินการตามโครงการศูนย์ตรีเทพเพื่อการจ้างงานครบวงจร โดยการให้บริการจัดหางานโดยเน้นกระบวนการแนะแนวอาชีพ การให้คำปรึกษา การให้ข้อมูลและความรู้ในเรื่องต่างๆ เพื่อนำไปสู่การจ้างงานและการประกอบอาชีพอิสระ ทำให้ประชาชนมีงานทำ มีรายได้ ซึ่งมีผู้เข้ารับบริการต่างๆ ดังนี้ (ตารางที่ 3.7)

- ผู้รับบริการ จำนวน 9,022 คน

- สมัครงาน จำนวน 7,618 คน

- แนะนำอาชีพให้คำปรึกษาด้านอาชีพ จำนวน 8,296 คน

- ทดสอบบุคลิกภาพ จำนวน 3,491 คน

- ส่งตัวพบนายจ้าง จำนวน 5,416 คน

- ได้รับการบรรจุงาน จำนวน 3,745 คน

- ประกอบอาชีพอิสระ จำนวน 713 คน

เมื่อเปรียบเทียบกับช่วงเวลาเดียวกันในไตรมาสที่ 2 ของปีงบประมาณ 2559 พบว่า ผู้เข้าร่วมศูนย์ตรีเทพฯ เพิ่มขึ้น (จาก 8,940 คน เป็น 9,022 คน) คิดเป็นร้อยละ 0.92

3.8 โครงการเพิ่มอาชีพ เพิ่มรายได้

เป็นการดำเนินการเพื่อให้ผู้ว่างงาน ผู้ถูกเลิกจ้าง แรงงานรอดฤดูกาล ผู้ประสบภัยธรรมชาติ ประชาชนทั่วไป และแรงงานที่มีรายได้น้อย ได้มีความรู้ ทักษะในการประกอบอาชีพ สามารถนำความรู้ที่ได้รับไปประกอบอาชีพใหม่หรืออาชีพเสริม เพื่อก่อให้เกิดรายได้ โดยในช่วงไตรมาสที่ 2 ของปีงบประมาณ 2560 (มกราคม-มีนาคม 2560) ได้มีการส่งเสริมการประกอบอาชีพและทดลองปฏิบัติ จำนวน 19 รุ่น จำนวน 384 คน แยกเป็น เพศชาย จำนวน 49 คน เพศหญิง จำนวน 335 คน และผู้ได้รับการส่งเสริมการประกอบอาชีพมีรายได้ จำนวน 283 คน แยกเป็น เพศชาย จำนวน 22 คน เพศหญิง 261 คน อบรมให้ความรู้ด้านประกอบการ การตลาดและเงินทุน จำนวน 364 คน (ตารางที่ 3.8) เมื่อเปรียบเทียบกับช่วงเวลาเดียวกันในไตรมาสที่ 2 ของปีงบประมาณ 2559 พบว่า ผู้เข้ารับการส่งเสริมการประกอบอาชีพเพิ่มขึ้น (จาก 263 คน เป็น 384 คน) คิดเป็นร้อยละ 46.01

3.9 การสำรวจและจัดทำทะเบียนผู้สูงอายุที่ต้องการประกอบอาชีพและทำงาน

เป็นการสำรวจความต้องการทำงานของผู้สูงอายุและสำรวจนายจ้าง / สถานประกอบการที่ต้องการจ้างผู้สูงอายุทำงาน และให้ผู้สูงอายุ / นายจ้าง เข้าระบบจัดหางานทางเว็บไซต์ของกรมการจัดหางาน โดยผู้สูงอายุเลือกตำแหน่งงานและนายจ้างเลือกผู้สูงอายุเข้าทำงานด้วยการ Matching ทั้งนี้ หากผู้สูงอายุประสงค์จะฝึกอาชีพเพื่อเพิ่มทักษะ กรมการจัดหางานจะส่งตัวไปฝึกอาชีพที่กรมพัฒนาฝีมือแรงงานตามความประสงค์ โดยในไตรมาสที่ 2 ของปีงบประมาณ 2560 (มกราคม-มีนาคม 2560) มีผลการดำเนินการ ดังนี้ (ตารางที่ 3.9)

- ผู้สูงอายุที่ต้องการประกอบอาชีพและทำงาน จำนวน 2,899 คน แยกเป็นเพศชาย จำนวน 922 คน เพศหญิง จำนวน 1,977 คน

- ผู้สูงอายุที่ต้องการประกอบอาชีพอิสระ จำนวน 2,293 คน แยกเป็น เพศชาย จำนวน 633 คน เพศหญิง จำนวน 1,660 คน

- ผู้สูงอายุที่ต้องการมีงานทำ โดยเป็นอาชีพในระบบ จำนวน 606 คน แยกเป็น เพศชาย 289 คน เพศหญิง 317 คน

- สถานประกอบการที่ต้องการจ้างผู้สูงอายุ จำนวน 148 แห่ง

- ตำแหน่งงานผู้สูงอายุ จำนวน 272 อัตรา

- ผู้สูงอายุได้รับการบรรจุนาน จำนวน 62 คน

3.10 การจัดมหกรรมสร้างงาน สร้างอาชีพ เทิดพระเกียรติพระบาทสมเด็จพระปรมินทรมหาภูมิพลอดุลยเดช

ในไตรมาสที่ 2 ประจำปีงบประมาณ 2560 (มกราคม-มีนาคม 2560) ได้จัดมหกรรมสร้างงาน สร้างอาชีพ เทิดพระเกียรติพระบาทสมเด็จพระปรมินทรมหาภูมิพลอดุลยเดช มีผู้เข้าร่วมงานจำนวน 10,297 คน แยกเป็นเพศชาย จำนวน 4,081 คน เพศหญิง จำนวน 6,216 คน (ตารางที่ 3.10) โดยมีกิจกรรมต่างๆ ดังนี้

- สาธิตและฝึกปฏิบัติ จำนวน 6,069 คน แยกเป็น เพศชาย 2,524 คน เพศหญิง 3,545 คน

- เข้ารับฟังคำบรรยาย จำนวน 1,585 คน แยกเป็น เพศชาย 556 คน เพศหญิง 1,029 คน

- แข่งขันตอบปัญหา จำนวน 613 คน แยกเป็น เพศชาย 216 คน เพศหญิง 397 คน

- รับฟังคำปรึกษา/แนะแนวอาชีพ จำนวน 2,745 คน แยกเป็น เพศชาย 1,480 คน เพศหญิง 1,265 คน

- ทดสอบวัดบุคลิกภาพ จำนวน 2,382 คน แยกเป็น เพศชาย 1,389 คน เพศหญิง 993 คน

เมื่อเปรียบเทียบกับไตรมาสที่ 2 ประจำปีงบประมาณ 2559 พบว่า ผู้เข้าร่วมงานกิจกรรมดังกล่าวเพิ่มขึ้น (จาก 2,528 คน เป็น 10,297 คน) คิดเป็นร้อยละ 307.32

ตารางแสดงการแนะแนวอาชีพและส่งเสริม
การประกอบอาชีพ

โครงการ	จำนวน
การแนะแนวอาชีพให้แก่นักเรียน นักศึกษา ประชาชนทั่วไป และ ผู้ประกันตนกรณีว่างงาน	180,566
การส่งเสริมการมีงานทำให้ทหารกอง ประจำการ	1,200
การแนะแนวอาชีพให้เยาวชนในสถาน พินิจคุ้มครองเด็กและเยาวชน	625
สร้างเครือข่ายการแนะแนวอาชีพ	2,138
การส่งเสริมการรับงานไปทำที่บ้าน	199
การแนะแนวอาชีพให้ผู้สูงอายุ	431
ศูนย์ตรีเทพเพื่อการจ้างงานครบวงจร	9,022
การเพิ่มอาชีพ เพิ่มรายได้	384
การสำรวจและจัดทำทะเบียนผู้สูงอายุที่ ต้องการประกอบอาชีพและทำงาน	2,899
มหกรรมสร้างงาน สร้างอาชีพ เทิดพระเกียรติพระปรมินทรมหา ภูมิพลอดุลยเดช	10,297

4. การควบคุมการทำงานของคนต่างด้าว

การควบคุมการทำงานของคนต่างด้าว เพื่อดูแล ตรวจสอบการทำงานของคนต่างด้าวในประเทศไทยให้เป็นไปตามกฎหมายและเกิดประโยชน์แก่ประเทศไทยมากที่สุด รวมถึงการควบคุมแรงงานต่างด้าวที่เข้าประเทศโดยผิดกฎหมาย ซึ่งได้รับการผ่อนผันให้ประกอบอาชีพเป็นการชั่วคราว ดำเนินการในเรื่องพิจารณาออกใบอนุญาตทำงานต่ออายุใบอนุญาตทำงาน เปลี่ยนแปลงรายการใบอนุญาตทำงาน ออกใบแทนใบอนุญาตทำงาน รับแจ้งเข้า-ออกจากการทำงาน และการขอเข้ามาดำเนินการขององค์การเอกชนต่างประเทศในประเทศไทย โดยในช่วงไตรมาสที่ 2 ของปีงบประมาณ 2560 (มกราคม-มีนาคม 2560) มีผลการดำเนินงาน ดังนี้

4.1 คนต่างด้าวยื่นคำขอและได้รับใบอนุญาตให้ทำงาน

คนต่างด้าวยื่นคำขอและได้รับใบอนุญาตให้ทำงานรวมทั้งสิ้น จำนวน 232,320 คน ได้รับใบอนุญาตทำงาน จำนวน 230,628 คน คิดเป็นร้อยละ 99.27 ของคนต่างด้าวที่ยื่นคำขอใบอนุญาตทำงาน เมื่อเปรียบเทียบกับช่วงเวลาเดียวกันในไตรมาสที่ 2 ของปีงบประมาณ 2559 พบว่า คนต่างด้าวยื่นคำขอใบอนุญาตทำงานลดลง (จาก 236,542 คน เป็น 232,320 คน) คิดเป็นร้อยละ 1.78 (ตารางที่ 4.1)

4.2 คนต่างด้าวตามมาตรา 9 และ มาตรา 12

คนต่างด้าวตามมาตรา 9 และมาตรา 12 ที่ยื่นคำขอใบอนุญาตทำงาน มีจำนวน 209,553 คน ได้รับใบอนุญาตทำงาน จำนวน 208,062 คิดเป็นร้อยละ 99.29 (ตารางที่ 4.2) เมื่อเปรียบเทียบกับไตรมาสที่ 2 ของปีงบประมาณ 2559 พบว่า คนต่างด้าวยื่นคำขอใบอนุญาตทำงานตามมาตรา 9 และ 12 ลดลง (จาก 223,816 คน เป็น 209,553 คน) คิดเป็นร้อยละ 6.37 โดยจำแนกประเภทคนต่างด้าวยื่นคำขอใบอนุญาตทำงานตามมาตรา 9 และ 12 ได้ดังนี้

- คนต่างด้าวประเภททั่วไป

ยื่นคำขอใบอนุญาตทำงาน จำนวน 33,341 คน ได้รับใบอนุญาตฯ จำนวน 32,179 คน (คิดเป็นร้อยละ 13.95) ของคนต่างด้าวที่ได้รับใบอนุญาตทำงานทั้งหมด

- คนต่างด้าวประเภทตรวจสัญชาติ

ยื่นคำขอใบอนุญาตทำงาน จำนวน 91,058 คน ได้รับใบอนุญาตฯ จำนวน 91,075 คน (คิดเป็นร้อยละ 39.49) ของต่างด้าวที่ได้รับใบอนุญาตทำงานทั้งหมด

- คนต่างด้าวประเภทนำเข้าตาม MOU

ยื่นคำขอใบอนุญาตทำงาน จำนวน 76,327 คน ได้รับใบอนุญาต 76,031 คน (คิดเป็นร้อยละ 32.97)

- คนต่างด้าวประเภทส่งเสริมการลงทุน

ยื่นคำขอใบอนุญาตทำงาน จำนวน 8,827 คน ได้รับใบอนุญาตฯ จำนวน 8,777 คน คิดเป็นร้อยละ 3.81 ของต่างด้าวที่ได้รับใบอนุญาตทำงานทั้งหมด

4.3 คนต่างด้าวมาตรา 13 (ประเภทชนกลุ่มน้อย)

คนต่างด้าวมาตรา 13 (ประเภทชนกลุ่มน้อย) ยื่นคำขอรับใบอนุญาตทำงาน จำนวน 22,767 คน และได้รับใบอนุญาตทำงาน จำนวน 22,566 คน คิดเป็นร้อยละ 99.12 (ตาราง 4.3) เมื่อเปรียบเทียบกับไตรมาสที่ 2 ของปีงบประมาณ 2559 พบว่า คนต่างด้าวมาตรา 13 ยื่นคำขอใบอนุญาตทำงาน เพิ่มขึ้น (จาก 12,726 คน เป็น 22,767 คน) คิดเป็นร้อยละ 78.90 และได้รับใบอนุญาตทำงานเพิ่มขึ้น (จาก 12,677 คน เป็น 22,566 คน) คิดเป็นร้อยละ 78.01 และคิดเป็นร้อยละ 9.78 ของคนต่างด้าวที่ได้รับใบอนุญาตทำงานทั้งหมด

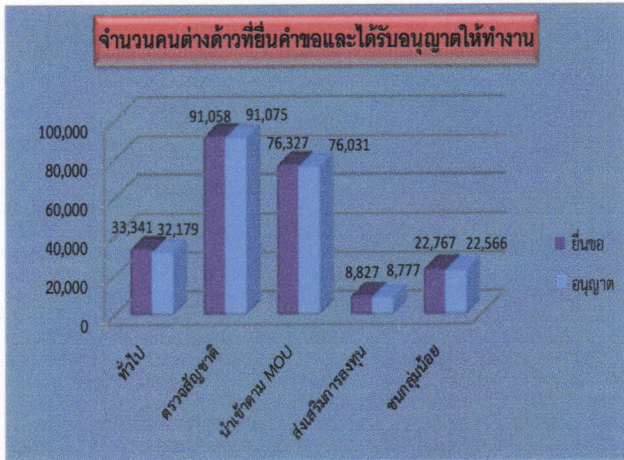

4.4 คนต่างด้าวที่ได้รับอนุญาตทำงานคงเหลืออยู่ในประเทศไทย

ในไตรมาสที่ 2 ประจำปีงบประมาณ 2560 (มกราคม - มีนาคม 2560) มีคนต่างด้าวที่ได้รับอนุญาตทำงานคงเหลืออยู่ในประเทศไทย ณ เดือน มีนาคม 2560 รวมทั้งสิ้น 1,461,337 คน เป็นผู้ที่ได้รับอนุญาตทำงานตลอดชีพ จำนวน 241 คน คนต่างด้าวประเภททั่วไป 106,252 คน ประเภทตรวจสัญชาติ 864,795 คน ประเภทนำเข้าตาม MOU จำนวน 393,549 คน ประเภทส่งเสริมการ

ลงทุน (มาตรา 12) จำนวน 43,571 คน ประเภทชนกลุ่มน้อย จำนวน 35,287 คน และคนต่างด้าวที่เข้ามาทำงานในลักษณะ ไป-กลับหรือตามฤดูกาล จำนวน 17,642 คน (ตารางที่ 4.4)

เมื่อเปรียบเทียบกับไตรมาสที่ 2 ประจำปีงบประมาณ 2559 พบว่า คนต่างด้าวที่ได้รับอนุญาตทำงานคงเหลืออยู่ในประเทศไทยลดลง (จาก 1,548,810 คน เป็น 1,461,337 คน) คิดเป็นร้อยละ 5.65



4.5 คนต่างด้าวมาตรา 9 (ตรวจสัญชาติ) ที่ได้รับอนุญาตทำงานคงเหลืออยู่ในประเทศไทย

ในไตรมาสที่ 2 ประจำปีงบประมาณ 2560 (มกราคม - มีนาคม 2560) มีคนต่างด้าวมาตรา 9 (ตรวจสัญชาติ) ที่ได้รับอนุญาตทำงานคงเหลืออยู่ในประเทศไทย ณ เดือน มีนาคม 2560 จำนวน 864,795 คน ซึ่งเป็นต่างด้าว 3 สัญชาติ (เมียนมา ลาว กัมพูชา) ที่ทำงานอยู่ในสถานะประกอบการที่ประกอบกิจการต่างๆ โดยประเภทกิจการสามลำดับแรกที่มีคนต่างด้าวตามมาตรา 9 (ตรวจสัญชาติ) ทำงานมากที่สุด คือ กิจการก่อสร้าง จำนวน 154,342 คน คิดเป็น ร้อยละ 17.85 รองลงมาคือ การให้บริการต่าง ยกเว้นกิจการรับเหมาแรงงาน จำนวน 122,009 คน คิดเป็นร้อยละ 14.11 และเกษตรและปศุสัตว์ จำนวน 117,302 คน คิดเป็นร้อยละ 13.56 ของคนต่างด้าวตามมาตรา 9 (ตรวจสัญชาติ) ได้รับใบอนุญาตทำงานคงเหลืออยู่ในประเทศไทย นอกนั้นเป็นกิจการอื่นๆ จำนวน 471,142 คน คิดเป็นร้อยละ 54.48 (ตารางที่ 4.5)

4.6 คนต่างด้าวมาตรา 9 (นำเข้า) ที่ได้รับอนุญาตทำงานคงเหลืออยู่ในประเทศไทย

ไตรมาสที่ 2 ของปีงบประมาณ 2560 (มกราคม – มีนาคม 2560) มีคนต่างด้าวมาตรา 9 (นำเข้า) ที่ได้รับอนุญาตทำงานคงเหลืออยู่ในประเทศไทย รวมทั้งสิ้น จำนวน 393,549 คน ซึ่งเป็นคนต่างด้าว 3 สัญชาติ (เมียนมา ลาว กัมพูชา) ที่ทำงานอยู่ในสถานประกอบการที่ประกอบกิจการต่างๆ โดยประเภทกิจการสามลำดับแรกที่มีคนต่างด้าวมาตรา 9 (นำเข้า) ทำงานมากที่สุด คือ การให้บริการต่างๆ ยกเว้นกิจการรับเหมาแรงงาน จำนวน 89,440 คน คิดเป็นร้อยละ 22.73 รองลงมา คือ กิจการก่อสร้าง จำนวน 69,615 คน คิดเป็นร้อยละ 17.69 และกิจการต่อเนื่องการเกษตร จำนวน 52,810 คน คิดเป็นร้อยละ 13.42 ของคนต่างด้าวตามมาตรา 9 (นำเข้า) ที่ได้รับอนุญาตทำงานคงเหลืออยู่ในประเทศไทย นอกนั้นเป็นประเภทกิจการอื่นๆ จำนวน 181,684 คิดเป็นร้อยละ 46.17 (ตารางที่ 4.6)

4.7 แรงงานต่างด้าวที่ได้รับอนุญาตทำงานในกิจการประมงทะเล (ตามมติกรม. 24 มกราคม 2560)

ในช่วงไตรมาสที่ 2 ของปีงบประมาณ 2560 (มกราคม - มีนาคม 2560) มีแรงงานต่างด้าวที่ได้รับอนุญาตทำงานในกิจการประมงทะเล จำนวน 20,563 คน แยกเป็น สัญชาติเมียนมา จำนวน 7,215 คน คิดเป็นร้อยละ 35.09 สัญชาติลาว จำนวน 450 คน คิดเป็นร้อยละ 2.19 และสัญชาติกัมพูชา จำนวน 12,898 คน คิดเป็นร้อยละ 62.72 จังหวัดที่มีแรงงานต่างด้าวได้รับอนุญาตทำงานในกิจการประมงทะเลมากที่สุด คือ จังหวัดตราด จำนวน 2,472 คน คิดเป็นร้อยละ 12.02 รองลงมา คือ จังหวัดระนอง จำนวน 2,331 คน คิดเป็นร้อยละ 11.34 และจังหวัดปัตตานี จำนวน 1,988 คน คิดเป็นร้อยละ 9.67 นอกนั้นเป็นจังหวัดอื่นๆ จำนวน 13,772 คน คิดเป็นร้อยละ 66.97 (ตารางที่ 4.7)

4.8 แรงงานต่างด้าวที่ได้รับอนุญาตทำงานในกิจการแปรรูปสัตว์น้ำ ตามมติกรม. 24 มกราคม 2560

ในช่วงไตรมาสที่ 2 ของปีงบประมาณ 2560 (มกราคม – มีนาคม 2560) มีแรงงานต่างด้าวที่ได้รับอนุญาตทำงานในกิจการแปรรูปสัตว์น้ำ จำนวน 28,197 คน แยกเป็น สัญชาติเมียนมา จำนวน 3,014 คน คิดเป็นร้อยละ 10.69 สัญชาติลาว จำนวน 568 คน คิดเป็นร้อยละ 2.01 และสัญชาติกัมพูชา จำนวน 24,615 คน คิดเป็นร้อยละ 87.30 จังหวัดที่มีแรงงานต่างด้าวได้รับอนุญาตทำงานในกิจการแปรรูปสัตว์น้ำมากที่สุด คือ จังหวัดสมุทรสาคร จำนวน 16,251 คน คิดเป็นร้อยละ 57.63 รองลงมา คือ จังหวัดระนอง จำนวน 3,674 คน คิดเป็นร้อยละ 13.03 และจังหวัดตราด จำนวน 1,317 คน คิดเป็นร้อยละ 4.67 นอกนั้นเป็นจังหวัดอื่น ๆ จำนวน 6,955 คน คิดเป็นร้อยละ 24.67 (ตารางที่ 4.8)

5. การคุ้มครองคนหางาน



เป็นกิจกรรมที่ดำเนินการเพื่อป้องกันมิให้คนหางานถูกหลอกลวง ถูกเอารัดเอาเปรียบจากบริษัทจัดหางานและบุคคล รวมถึงการใช้มาตรการทางกฎหมายเพื่อป้องกันและลงโทษผู้หลอกลวงเอารัดเอาเปรียบคนหางาน ซึ่งดำเนินการด้าน รับเรื่องราวร้องทุกข์ และช่วยเหลือคนหางาน ทั้งในประเทศและต่างประเทศ การอนุญาตจัดตั้งบริษัทจัดหางาน / สำนักงานจัดหางาน เพื่อดำเนินการจัดหางานให้คนหางานทำงานในประเทศและต่างประเทศ สืบสวน สอบสวน บุคคลที่มีพฤติกรรมหลอกลวงคนหางาน โดยในช่วงไตรมาสที่ 2 ของปีงบประมาณ 2560 (มกราคม – มีนาคม 2560) มีผลการปฏิบัติงานด้านคุ้มครองคนหางาน ดังนี้

5.1 รับเรื่องร้องทุกข์จากคนหางานตาม พ.ร.บ จัดหางานฯ พ.ศ. 2528

ในช่วงไตรมาสที่ 2 ของปีงบประมาณ 2560 (มกราคม - มีนาคม 2560) ได้มีการรับเรื่องร้องทุกข์จากคนหางาน จำนวน 179 คน แยกเป็น เพศชาย จำนวน 96 คน เพศหญิง จำนวน 83 คน ค่าเสียหาย จำนวน 17,983,987 บาท (ตารางที่ 5.1) และเมื่อเปรียบเทียบกับช่วงเวลาเดียวกันในไตรมาสที่ 2 ของปีงบประมาณ 2559 พบว่า การรับเรื่องร้องทุกข์เพิ่มขึ้น (จาก 128 คน เป็น 179 คน) คิดเป็นร้อยละ 39.84

เมื่อแยกกรณีการถูกหลอกลวง พบว่าเป็นกรณีถูกหลอกลวงจากบริษัทจัดหางาน จำนวน 4 คน โดยเป็น เพศชาย จำนวน 3 คน เพศหญิง 1 คน ค่าเสียหาย จำนวน 276,000 บาท เมื่อเปรียบเทียบกับช่วงเวลาเดียวกันในไตรมาสที่ 2 ของปีงบประมาณ 2559 พบว่า กรณีถูกหลอกลวงจากบริษัทจัดหางานลดลง (จาก 5 คน เป็น 4 คน) คิดเป็นร้อยละ 20

และกรณีถูกหลอกลวงจากสาย / นายหน้าจัดหางานเถื่อน จำนวน 175 คน แยกเป็น เพศชาย จำนวน 93 คน เพศหญิง จำนวน 82 คน ค่าเสียหาย จำนวน 17,707,987 บาท (ตารางที่ 5.2) เมื่อเปรียบเทียบกับช่วงเวลาเดียวกันในไตรมาสที่ 2 ของปีงบประมาณ 2559 พบว่า กรณีถูกหลอกลวงจากสาย/นายหน้าจัดหางานเถื่อนเพิ่มขึ้น (จาก 123 คน เป็น 175 คน) คิดเป็นร้อยละ 42.28

5.2 คนหางานที่ร้องทุกข์ได้รับการช่วยเหลือให้ได้รับเงินคืน

ในช่วงไตรมาสที่ 2 ของปีงบประมาณ 2560 (มกราคม-มีนาคม 2560) มีคนหางานที่ร้องทุกข์และได้รับการช่วยเหลือให้ได้รับเงินคืน จำนวน 180 คน แยกเป็น เพศชาย จำนวน 96 คน เพศหญิง จำนวน 84 คน เมื่อเปรียบเทียบกับช่วงเวลาเดียวกันในไตรมาสที่ 2 ของปีงบประมาณ 2559 พบว่า การช่วยเหลือคนหางานเพิ่มขึ้น (จาก 125 คน เป็น 180 คน) คิดเป็นร้อยละ 44

เมื่อแยกกรณีการช่วยเหลือ พบว่า กรณีถูกหลอกลวงจากบริษัทจัดหางานได้รับการช่วยเหลือ จำนวน 5 คน โดยเป็น เพศชาย จำนวน 3 คน เพศหญิง 2 คน และกรณีถูกหลอกลวงจากสาย/นายหน้าเถื่อนได้รับการช่วยเหลือ จำนวน 175 คน แยกเป็น เพศชาย จำนวน 93 คน เพศหญิง จำนวน 82 คน

เมื่อเปรียบเทียบกับช่วงเวลาเดียวกันในไตรมาสที่ 2 ของปีงบประมาณ 2559 พบว่า กรณีถูกหลอกลวงจากสาย/นายหน้าจัดหางานเถื่อน ได้รับการช่วยเหลือเพิ่มขึ้น (จาก 120 คน เป็น 175 คน) คิดเป็นร้อยละ 45.83 (ตารางที่ 5.2)

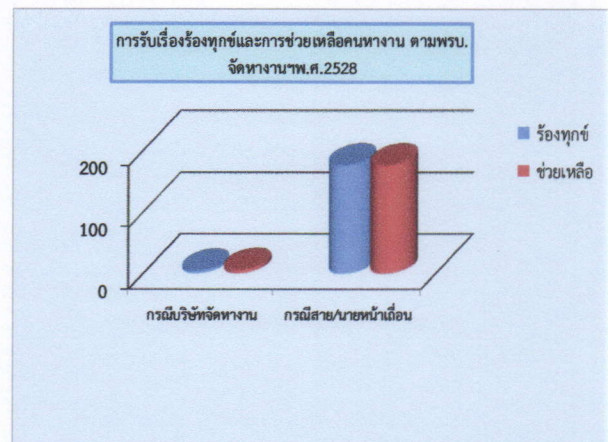

ภาคผนวก
(ตารางสถิติ)

ตารางที่ 1.1 การให้บริการจัดหางานในประเทศ (รวมทุกกิจกรรม) จำแนกรายจังหวัด

ทั่วราชอาณาจักร

ไตรมาสที่ 2 ประจำปีงบประมาณ 2560 (มกราคม-มีนาคม 2560)

จังหวัด	ผู้ลงทะเบียนสมัครงาน(คน)			ผู้สมัครงานมาใช้บริการจัดหางาน						ตำแหน่งงานว่าง (อัตรา)				บรรจุงาน		
	รวม	ชาย	หญิง	รวม		ชาย		หญิง		รวม	ชาย	หญิง	ไม่ระบุ	รวม	ชาย	หญิง
				ครั้ง	คน	ครั้ง	คน	ครั้ง	คน							
ทั่วประเทศ	43,981	19,092	24,889	154,443	104,175	66,132	44,355	88,311	59,820	102,025	16,471	9,962	75,592	72,153	32,057	40,096
กรุงเทพมหานคร	5,011	2,211	2,800	26,010	18,972	11,254	8,213	14,756	10,759	23,147	4,489	2,503	16,155	14,382	6,154	8,228
ภูมิภาค	38,970	16,881	22,089	128,433	85,203	54,878	36,142	73,555	49,061	78,878	11,982	7,459	59,437	57,771	25,903	31,868
ปริมณฑล	5,380	2,346	3,034	19,775	12,935	8,542	5,517	11,233	7,418	15,182	3,847	1,345	9,990	5,594	2,362	3,232
ภาคกลาง	9,421	3,826	5,595	32,592	23,767	13,691	9,928	18,901	13,839	27,791	3,257	1,931	22,603	21,202	9,873	11,329
ภาคเหนือ	7,746	3,512	4,234	24,758	15,134	10,751	6,584	14,007	8,550	10,806	1,771	1,403	7,632	9,229	4,197	5,032
ภาคตะวันออกเฉียงเหนือ	11,295	5,045	6,250	31,145	21,106	13,926	9,379	17,219	11,727	13,868	1,446	1,141	11,281	12,133	5,585	6,548
ภาคใต้	5,128	2,152	2,976	20,163	12,261	7,968	4,734	12,195	7,527	11,231	1,661	1,639	7,931	9,613	3,886	5,727
กรุงเทพมหานคร	5,011	2,211	2,800	26,010	18,972	11,254	8,213	14,756	10,759	23,147	4,489	2,503	16,155	14,382	6,154	8,228
ส่วนกลาง	0	0	0	0	0	0	0	0	0	0	0	0	0	0	0	0
ศูนย์บริการจัดหางานเพื่อคนไทย	113	61	52	1,164	847	501	370	663	477	1,965	312	303	1,350	399	161	238
สอภ.1-10	4,898	2,150	2,748	24,846	18,125	10,753	7,843	14,093	10,282	21,182	4,177	2,200	14,805	13,983	5,993	7,990
พท.1 (สาขา,4 เดิม)	1,558	742	816	4,922	3,726	2,487	1,855	2,435	1,871	1,736	420	138	1,178	1,114	535	579
พท.2 (ราชบุรีบูรณะ,7 เดิม)	564	243	321	4,540	3,010	1,945	1,294	2,595	1,716	2,818	724	133	1,961	2,548	1,082	1,466
พท.3 (บางนา,8 เดิม)	97	73	24	269	180	140	106	129	74	1,557	489	248	820	0	0	0
พท.4 (นวมินทร์,9 เดิม)	709	265	444	1,598	1,552	584	565	1,014	987	1,474	76	39	1,359	1,594	683	911
สอภ.5 (มีนบุรี,10 เดิม)	554	304	250	2,722	2,250	1,205	1,015	1,517	1,235	2,981	769	202	2,010	1,845	834	1,011

ตารางที่ 1.1 (ต่อ)

จังหวัด	ผู้ลงทะเบียนสมัครงาน(คน)			ผู้สมัครงานมาใช้บริการจัดหางาน						ตำแหน่งงานว่าง (อัตรา)				บรรจุงาน		
	รวม	ชาย	หญิง	รวม		ชาย		หญิง		รวม	ชาย	หญิง	ไม่ระบุ	รวม	ชาย	หญิง
				ครั้ง	คน	ครั้ง	คน	ครั้ง	คน							
พท.6 (บางพลัด,5 เดิม)	51	22	29	2,842	2,027	1,201	851	1,641	1,176	1,921	390	204	1,327	1,831	757	1,074
พท.7 (บรมราชชนนี,6 เดิม)	304	125	179	2,495	2,196	1,008	894	1,487	1,302	1,318	257	122	939	1,596	623	973
พท.8 (ราชดำเนิน,1 เดิม)	479	138	341	992	649	357	216	635	433	704	128	73	503	322	158	164
พท.9 (หลักสี่,2 เดิม)	476	196	280	3,275	1,862	1,350	774	1,925	1,088	3,906	243	546	3,117	2,679	1,141	1,538
พท.10 (วิภาวดีรังสิต,3 เดิม)	106	42	64	1,191	673	476	273	715	400	2,767	681	495	1,591	454	180	274
ปริมณฑล	5,380	2,346	3,034	19,775	12,935	8,542	5,517	11,233	7,418	15,182	3,847	1,345	9,990	5,594	2,362	3,232
สมุทรปราการ	608	217	391	3,529	1,915	1,424	808	2,105	1,107	8,087	2,909	1,094	4,084	964	405	559
นนทบุรี	3,060	1,388	1,672	7,354	6,295	3,240	2,752	4,114	3,543	2,367	185	98	2,084	810	363	447
ปทุมธานี	329	183	146	2,350	1,165	1,118	550	1,232	615	1,332	0	0	1,332	944	444	500
นครปฐม	851	320	531	2,904	2,439	1,123	918	1,781	1,521	1,784	328	42	1,414	1,875	711	1,164
สมุทรสาคร	532	238	294	3,638	1,121	1,637	489	2,001	632	1,612	425	111	1,076	1,001	439	562
ภาคกลาง	9,421	3,826	5,595	32,592	23,767	13,691	9,928	18,901	13,839	27,791	3,257	1,931	22,603	21,202	9,873	11,329
พระนครศรีอยุธยา	519	207	312	2,299	1,453	930	585	1,369	868	3,592	884	522	2,186	1,151	467	684
อ่างทอง	255	99	156	1,033	948	410	373	623	575	213	24	9	180	475	199	276
ลพบุรี	992	428	564	2,794	2,027	1,157	837	1,637	1,190	1,251	305	140	806	894	363	531
สิงห์บุรี	253	108	145	1,165	822	510	337	655	485	547	119	62	366	547	223	324
ชัยนาท	140	55	85	298	187	117	74	181	113	157	14	13	130	183	62	121
สระบุรี	791	372	419	1,830	1,478	816	667	1,014	811	1,537	279	58	1,200	994	465	529
ชลบุรี	1,232	486	746	5,318	4,990	2,431	2,243	2,887	2,747	4,563	282	155	4,126	4,978	2,115	2,863
ระยอง	1,458	573	885	3,539	2,951	1,486	1,256	2,053	1,695	6,509	387	425	5,697	6,248	3,569	2,679
จันทบุรี	419	141	278	2,819	1,452	1,144	578	1,675	874	2,293	0	3	2,290	982	439	543
ตราด	111	48	63	703	476	277	193	426	283	597	151	52	394	425	161	264

ตารางที่ 1.1 (ต่อ)

จังหวัด	ผู้ลงทะเบียนสมัครงาน(คน)			ผู้สมัครงานมาใช้บริการจัดหางาน						ตำแหน่งงานว่าง (อัตรา)				บรรจุงาน		
	รวม	ชาย	หญิง	รวม		ชาย		หญิง		รวม	ชาย	หญิง	ไม่ระบุ	รวม	ชาย	หญิง
				ครั้ง	คน	ครั้ง	คน	ครั้ง	คน							
ฉะเชิงเทรา	461	184	277	1,093	645	398	241	695	404	988	266	40	682	402	140	262
ปราจีนบุรี	580	229	351	2,119	1,200	825	456	1,294	744	1,160	110	51	999	960	371	589
นครนายก	34	21	13	795	497	409	249	386	248	610	55	125	430	384	183	201
สระแก้ว	256	157	99	917	488	550	297	367	191	491	0	2	489	356	210	146
ราชบุรี	344	112	232	984	726	342	246	642	480	870	166	60	644	346	140	206
กาญจนบุรี	403	126	277	1,023	986	407	391	616	595	688	16	43	629	669	278	391
สุพรรณบุรี	397	180	217	1,054	649	459	274	595	375	358	99	35	224	252	144	108
สมุทรสงคราม	234	80	154	527	494	193	179	334	315	252	6	2	244	5	3	2
เพชรบุรี	331	136	195	1,416	808	535	298	881	510	640	46	82	512	594	236	358
ประจวบคีรีขันธ์	211	84	127	866	490	295	154	571	336	475	48	52	375	357	105	252
ภาคเหนือ	7,746	3,512	4,234	24,758	15,134	10,751	6,584	14,007	8,550	10,806	1,771	1,403	7,632	9,229	4,197	5,032
เชียงใหม่	376	170	206	1,206	830	515	349	691	481	1,508	240	199	1,069	687	298	389
ลำพูน	717	333	384	3,308	1,207	1,411	514	1,897	693	1,141	224	113	804	957	439	518
ลำปาง	513	256	257	2,795	1,513	1,099	643	1,696	870	758	124	55	579	663	261	402
อุตรดิตถ์	202	87	115	1,042	518	448	224	594	294	593	160	138	295	518	226	292
แพร่	416	180	236	1,337	923	567	396	770	527	299	46	23	230	224	106	118
น่าน	360	151	209	704	590	315	259	389	331	153	0	0	153	94	51	43
พะเยา	262	121	141	577	495	284	239	293	256	378	90	56	232	348	188	160
เชียงราย	1,626	762	864	2,064	2,027	937	920	1,127	1,107	903	0	0	903	874	392	482
แม่ฮ่องสอน	194	80	114	194	194	80	80	114	114	184	13	16	155	147	58	89
นครสวรรค์	509	219	290	2,163	1,349	1,004	593	1,159	756	908	41	23	844	783	393	390
อุทัยธานี	464	219	245	1,340	703	609	320	731	383	281	44	7	230	450	220	230

ตารางที่ 1.1 (ต่อ)

จังหวัด	ผู้ลงทะเบียนสมัครงาน(คน)			ผู้สมัครงานมาใช้บริการจัดหางาน						ตำแหน่งงานว่าง (อัตรา)				บรรจุงาน		
	รวม	ชาย	หญิง	รวม		ชาย		หญิง		รวม	ชาย	หญิง	ไม่ระบุ	รวม	ชาย	หญิง
				ครั้ง	คน	ครั้ง	คน	ครั้ง	คน							
กำแพงเพชร	303	124	179	1,284	679	624	318	660	361	970	290	517	163	519	271	248
ตาก	286	139	147	867	573	401	261	466	312	391	5	5	381	240	107	133
สุโขทัย	277	105	172	573	524	204	189	369	335	556	149	91	316	285	120	165
พิษณุโลก	876	436	440	3,559	2,199	1,631	1,007	1,928	1,192	1,307	285	136	886	1,810	823	987
พิจิตร	209	51	158	993	555	272	153	721	402	329	1	0	328	370	100	270
เพชรบูรณ์	156	79	77	752	255	350	119	402	136	147	59	24	64	260	144	116
ภาคตะวันออกเฉียงเหนือ	11,295	5,045	6,250	31,145	21,106	13,926	9,379	17,219	11,727	13,868	1,446	1,141	11,281	12,133	5,585	6,548
นครราชสีมา	1,106	506	600	3,225	1,745	1,343	735	1,882	1,010	1,607	14	26	1,567	1,410	580	830
บุรีรัมย์	177	78	99	1,917	954	897	446	1,020	508	520	33	11	476	792	383	409
สุรินทร์	485	203	282	2,474	1,451	1,206	677	1,268	774	1,089	116	52	921	977	500	477
ศรีสะเกษ	1,082	476	606	1,126	1,119	505	499	621	620	788	51	25	712	639	312	327
อุบลราชธานี	1,104	363	741	2,413	2,023	1,010	808	1,403	1,215	541	39	17	485	576	295	281
ยโสธร	903	463	440	2,203	1,218	1,140	624	1,063	594	1,131	248	197	686	916	487	429
ชัยภูมิ	211	90	121	946	669	396	285	550	384	586	17	3	566	451	173	278
อำนาจเจริญ	289	156	133	685	521	367	268	318	253	254	23	10	221	196	120	76
บึงกาฬ	298	168	130	900	699	450	363	450	336	302	0	0	302	229	106	123
หนองบัวลำภู	0	0	0	697	644	284	263	413	381	254	38	10	206	249	77	172
ขอนแก่น	1,331	556	775	2,050	1,605	821	675	1,229	930	928	129	15	784	593	274	319
อุดรธานี	293	126	167	1,301	688	503	284	798	404	410	93	81	236	579	214	365
เลย	517	176	341	1,380	963	568	390	812	573	943	63	29	851	626	287	339
หนองคาย	468	202	266	1,213	616	524	265	689	351	510	36	38	436	486	217	269
มหาสารคาม	350	170	180	686	669	327	318	359	351	660	63	141	456	668	268	400

ตารางที่ 1.1 (ต่อ)

จังหวัด	ผู้ลงทะเบียนสมัครงาน(คน)			ผู้สมัครงานมาใช้บริการจัดหางาน						ตำแหน่งงานว่าง (อัตรา)				บรรจุงาน		
	รวม	ชาย	หญิง	รวม		ชาย		หญิง		รวม	ชาย	หญิง	ไม่ระบุ	รวม	ชาย	หญิง
				ครั้ง	คน	ครั้ง	คน	ครั้ง	คน							
ร้อยเอ็ด	681	387	294	1,127	734	648	398	479	336	649	49	30	570	564	329	235
กาฬสินธุ์	288	124	164	1,781	1,291	773	560	1,008	731	711	6	10	695	674	292	382
สกลนคร	646	299	347	2,048	1,413	887	618	1,161	795	567	185	133	249	687	330	357
นครพนม	738	361	377	1,523	1,160	684	533	839	627	818	97	212	509	369	145	224
มุกดาหาร	328	141	187	1,450	924	593	370	857	554	600	146	101	353	452	196	256
ภาคใต้	5,128	2,152	2,976	20,163	12,261	7,968	4,734	12,195	7,527	11,231	1,661	1,639	7,931	9,613	3,886	5,727
นครศรีธรรมราช	485	124	361	2,278	1,807	754	607	1,524	1,200	1,785	405	651	729	1,562	547	1,015
กระบี่	442	168	274	983	939	353	341	630	598	681	37	18	626	686	233	453
พังงา	51	22	29	444	296	204	130	240	166	226	12	10	204	145	71	74
ภูเก็ต	467	188	279	2,913	1,524	1,134	593	1,779	931	936	82	51	803	1,331	498	833
สุราษฎร์ธานี	308	101	207	1,789	1,214	541	392	1,248	822	949	3	4	942	949	256	693
ระนอง	161	68	93	790	519	344	222	446	297	766	144	70	552	498	229	269
ชุมพร	219	100	119	891	476	392	203	499	273	424	106	145	173	342	153	189
สงขลา	801	265	536	3,763	1,929	1,206	612	2,557	1,317	1,525	108	122	1,295	963	353	610
สตูล	639	319	320	1,517	985	767	477	750	508	889	151	69	669	834	428	406
ตรัง	175	70	105	198	193	83	79	115	114	170	14	14	142	160	59	101
พัทลุง	64	21	43	259	234	79	70	180	164	664	66	171	427	564	216	348
ปัตตานี	538	291	247	1,940	908	914	435	1,026	473	780	163	111	506	671	351	320
ยะลา	604	330	274	1,693	861	836	391	857	470	1,073	260	115	698	589	317	272
นราธิวาส	174	85	89	705	376	361	182	344	194	363	110	88	165	319	175	144

ตารางที่ 1.2 ผู้ลงทะเบียนสมัครงาน (รวมทุกกิจกรรม) จำแนกตามประเภทอาชีพ และวุฒิการศึกษา
 ที่ราชอาณาจักร
 ไตรมาสที่ 2 ประจำปีงบประมาณ 2560 (มกราคม-มีนาคม 2560)

ประเภทอาชีพ	วุฒิการศึกษา													
	รวม	ประถมศึกษา และต่ำกว่า	มัธยมศึกษา	ปวช.			ปวส.			อนุปริญญา	ปริญญาตรี	ปริญญาโท	ปริญญาเอก	อื่นๆ
				พาณิชย	ช่าง	อื่นๆ	พาณิชย	ช่าง	อื่นๆ					
รวม	43,981	4,274	18,971	973	623	1,941	2,274	1,437	1,625	254	11,391	216	2	0
1. ผู้บัญญัติกฎหมาย ข้าราชการระดับอาวุโส ผู้จัดการ	1,166	25	152	15	10	26	54	32	43	4	730	73	2	0
2. ผู้ประกอบวิชาชีพด้านต่างๆ	2,289	7	140	32	12	49	96	45	42	9	1,809	48	0	0
3. ช่างเทคนิคและผู้ปฏิบัติงานที่เกี่ยวข้อง	5,278	67	1,311	185	66	283	559	345	290	26	2,111	35	0	0
4. เสมียน เจ้าหน้าที่	9,163	167	2,311	268	74	476	954	108	435	96	4,241	33	0	0
5. พนักงานบริการ พนักงานขายในร้านค้าและตลาด	9,379	943	5,184	237	86	480	349	103	288	55	1,632	22	0	0
6. ผู้ปฏิบัติงานฝีมือด้านการเกษตรและประมง (แปรรูป ขั้นพื้นฐาน)	170	95	32	0	1	1	2	1	3	1	34	0	0	0
7. ผู้ปฏิบัติงานโดยใช้ฝีมือในธุรกิจต่างๆ	2,125	263	745	2	201	111	19	505	162	2	113	2	0	0
8. ผู้ปฏิบัติงานในโรงงาน ผู้ควบคุมเครื่องจักรและ ผู้ปฏิบัติงานด้านการประกอบการ	2,342	470	1,436	7	51	85	17	96	74	12	94	0	0	0
9. อาชีพงานพื้นฐาน	11,824	2,237	7,578	209	122	422	222	202	288	49	492	3	0	0
T ผู้ฝึกงาน	245	0	82	18	0	8	2	0	0	0	135	0	0	0

ตารางที่ 1.3 ผู้ลงทะเบียนสมัครงาน (รวมทุกกิจกรรม) จำแนกตามประเภทอาชีพ และอายุ
ทั่วราชอาณาจักร

ไตรมาสที่ 2 ประจำปีงบประมาณ 2560 (มกราคม-มีนาคม 2560)

ประเภทอาชีพ	จำแนกตามอายุ (ปี)							
	รวม	15-17	18-24	25-29	30-39	40-49	50-59	60 ปีขึ้นไป
รวม	43,981	893	18,640	10,278	8,210	4,283	1,532	145
1. ผู้บัญญัติกฎหมาย ข้าราชการระดับอาวุโส ผู้จัดการ	1,166	4	312	308	280	185	72	5
2. ผู้ประกอบวิชาชีพด้านต่างๆ	2,289	1	920	831	370	129	33	5
3. ช่างเทคนิคและผู้ปฏิบัติงานที่เกี่ยวข้อง	5,278	106	2,780	1,313	711	273	90	5
4. เสมียน เจ้าหน้าที่	9,163	138	4,540	2,556	1,294	469	159	7
5. พนักงานบริการ พนักงานขายในร้านค้าและตลาด	9,379	293	4,172	1,966	1,611	899	411	27
6. ผู้ปฏิบัติงานฝีมือด้านการเกษตรและประมง (แปรรูปขั้นพื้นฐาน)	170	0	32	28	39	36	28	7
7. ผู้ปฏิบัติงานโดยใช้ฝีมือในธุรกิจต่างๆ	2,125	15	788	464	507	269	76	6
8. ผู้ปฏิบัติงานในโรงงาน ผู้ควบคุมเครื่องจักรและผู้ปฏิบัติงานด้านการประกอบกร	2,342	1	523	506	711	453	142	6
9. อาชีพงานพื้นฐาน	11,824	306	4,361	2,303	2,687	1,570	520	77
T ผู้ฝึกงาน	245	29	212	3	0	0	1	0

ตารางที่ 1.4 ตำแหน่งงานว่าง (รวมทุกกิจกรรม) จำแนกตามประเภทอาชีพ และวุฒิการศึกษา

ทั่วราชอาณาจักร

ไตรมาสที่ 2 ประจำปีงบประมาณ 2560 (มกราคม-มีนาคม 2560)

ประเภทอาชีพ	วุฒิการศึกษา													
	รวม	ประถมศึกษา และต่ำกว่า	มัธยมศึกษา	ปวช.			ปวส.			อนุปริญญา	ปริญญาตรี	ปริญญาโท	ปริญญาเอก	อื่นๆ
				พาณิชย์	ช่าง	อื่นๆ	พาณิชย์	ช่าง	อื่นๆ					
รวม	102,025	16,999	33,284	53	266	15,343	114	321	14,443	7,570	13,078	530	24	0
1. ผู้บัญญัติกฎหมาย ข้าราชการระดับอาวุโส ผู้จัดการ	1,951	69	221	1	0	150	1	0	265	161	1,006	77	0	0
2. ผู้ประกอบวิชาชีพด้านต่างๆ	4,506	222	590	4	0	443	18	1	679	420	1,989	132	8	0
3. ช่างเทคนิคและผู้ปฏิบัติงานที่เกี่ยวข้อง	11,833	735	2,607	18	35	2,063	49	74	2,343	1,233	2,561	114	1	0
4. เสมียน เจ้าหน้าที่	16,990	1,263	4,377	21	0	2,952	37	0	3,301	1,712	3,184	142	1	0
5. พนักงานบริการ พนักงานขายในร้านค้าและตลาด	18,899	3,358	7,280	0	0	2,591	0	1	2,370	1,369	1,876	51	3	0
6. ผู้ปฏิบัติงานฝีมือด้านการเกษตรและประมง (แปร รูปขั้นพื้นฐาน)	283	94	121	0	0	15	0	0	19	12	22	0	0	0
7. ผู้ปฏิบัติงานโดยใช้ฝีมือในธุรกิจต่างๆ	6,299	908	1,825	9	220	1,374	9	234	1,113	318	289	0	0	0
8. ผู้ปฏิบัติงานในโรงงาน ผู้ควบคุมเครื่องจักรและ ผู้ปฏิบัติงานด้านการประกอบการ	6,176	1,661	2,496	0	11	782	0	11	633	302	280	0	0	0
9. อาชีพงานพื้นฐาน	35,001	8,689	13,752	0	0	4,954	0	0	3,702	2,027	1,852	14	11	0
T ผู้ฝึกงาน	87	0	15	0	0	19	0	0	18	16	19	0	0	0

ตารางที่ 1.5 ตำแหน่งงานว่าง (รวมทุกกิจกรรม) จำแนกตามประเภทอาชีพ และอายุ

ทั่วราชอาณาจักร

ไตรมาสที่ 2 ประจำปีงบประมาณ 2560 (มกราคม-มีนาคม 2560)

ประเภทอาชีพ	จำแนกตามอายุ (ปี)							
	รวม	15-17	18-24	25-29	30-39	40-49	50-59	60 ปีขึ้นไป
รวม	102,025	977	39,118	25,738	19,197	11,860	4,724	411
1. ผู้บัญญัติกฎหมาย ข้าราชการระดับอาวุโส ผู้จัดการ	1,951	21	659	572	452	198	45	4
2. ผู้ประกอบวิชาชีพด้านต่างๆ	4,506	17	1,944	1,237	818	393	91	6
3. ช่างเทคนิคและผู้ปฏิบัติงานที่เกี่ยวข้อง	11,833	175	5,011	3,168	2,083	999	366	31
4. เสมียน เจ้าหน้าที่	16,990	148	7,585	4,439	2,902	1,305	527	84
5. พนักงานบริการ พนักงานขายในร้านค้าและตลาด	18,899	256	7,512	4,861	3,499	1,933	793	45
6. ผู้ปฏิบัติงานฝีมือด้านการเกษตรและประมง (แปรรูปขั้นพื้นฐาน)	283	4	112	71	49	26	16	5
7. ผู้ปฏิบัติงานโดยใช้ฝีมือในธุรกิจต่างๆ	6,299	41	2,418	1,702	1,166	729	232	11
8. ผู้ปฏิบัติงานในโรงงาน ผู้ควบคุมเครื่องจักรและผู้ปฏิบัติงานด้านการประกอบกร	6,176	44	2,060	1,567	1,222	867	399	17
9. อาชีพงานพื้นฐาน	35,001	268	11,785	8,099	6,988	5,398	2,255	208
T ผู้ฝึกงาน	87	3	32	22	18	12	0	0

ตารางที่ 1.6 ตำแหน่งงานว่าง (รวมทุกกิจกรรม) จำแนกตามประเภทอุตสาหกรรม และวุฒิการศึกษา

พระราชอาณาจักร

ไตรมาสที่ 2 ประจำปีงบประมาณ 2560 (มกราคม-มีนาคม 2560)

ประเภทอุตสาหกรรม	วุฒิการศึกษา													
	รวม	ประถมศึกษา และต่ำกว่า	มัธยมศึกษา	ปวช.			ปวส.			อนุปริญญา	ปริญญาตรี	ปริญญาโท	ปริญญาเอก	อื่นๆ
				พาณิชย์	ช่าง	อื่นๆ	พาณิชย์	ช่าง	อื่นๆ					
รวม	102,025	16,999	33,284	53	266	15,343	114	321	14,443	7,570	13,078	530	24	0
A เกษตรกรรม การป่าไม้ และการประมง	839	208	289	2	5	95	0	6	83	44	104	3	0	0
B การทำเหมืองแร่ และเหมืองหิน	456	132	154	0	0	62	1	0	48	28	31	0	0	0
C การผลิต	41,792	7,409	14,197	21	199	6,475	42	235	5,741	2,993	4,383	82	15	0
D การไฟฟ้า ก๊าซ ไอน้ำ และระบบการปรับอากาศ	168	34	39	0	0	27	0	2	18	8	40	0	0	0
E การจัดหาหน้า การจัดการน้ำเสียและของเสีย รวมถึงกิจกรรมที่เกี่ยวข้อง	204	32	48	0	0	24	0	0	31	24	45	0	0	0
F การก่อสร้าง	3,516	866	1,088	2	3	464	5	8	442	175	418	42	3	0
G การขายส่งและการขายปลีก การซ่อมยานยนต์ และจักรยานยนต์	25,131	3,523	8,436	17	45	3,942	46	59	3,773	2,083	3,147	56	4	0
H การขนส่งและสถานที่เกี่ยวข้อง	3,644	509	1,239	2	3	581	6	1	560	267	466	10	0	0
I ที่พักแรม และบริการด้านอาหาร	6,421	1,212	2,526	6	8	904	6	7	760	338	628	26	0	0

ตารางที่ 1.6 (ต่อ)

ประเภทอุตสาหกรรม	วุฒิการศึกษา													
	รวม	ประถมศึกษา และต่ำกว่า	มัธยมศึกษา	ปวช.			ปวส.			อนุปริญญา	ปริญญาตรี	ปริญญาโท	ปริญญาเอก	อื่นๆ
				พาณิชย์	ช่าง	อื่นๆ	พาณิชย์	ช่าง	อื่นๆ					
J ข้อมูลข่าวสารและการสื่อสาร	3,201	299	819	0	1	455	1	1	484	268	759	114	0	0
K กิจกรรมทางการเงิน และการประกันภัย	2,699	125	397	0	0	340	0	0	562	391	853	31	0	0
L กิจกรรมเกี่ยวกับอสังหาริมทรัพย์	1,139	115	202	0	2	130	0	0	151	88	318	133	0	0
M กิจกรรมวิชาชีพ วิทยาศาสตร์ และกิจกรรมทางวิชาการ	1,945	281	488	1	0	304	2	0	352	178	327	12	0	0
N กิจกรรมการบริหารและบริการสนับสนุนอื่น ๆ	5,826	1,329	1,894	1	0	793	0	0	751	399	657	2	0	0
O การบริหารราชการ การป้องกันประเทศ และการ ประกันสังคมภาคบังคับ	1,719	322	476	0	0	260	2	2	260	114	280	3	0	0
P การศึกษา	690	109	157	1	0	88	0	0	89	24	215	7	0	0
Q กิจกรรมด้านสุขภาพและงานสังคมสงเคราะห์	1,218	182	380	0	0	174	3	0	167	66	238	6	2	0
R ศิลปะ ความบันเทิงและนันทนาการ	500	86	176	0	0	78	0	0	61	34	64	1	0	0
S กิจกรรมการบริการด้านอื่น ๆ	841	174	261	0	0	145	0	0	109	47	104	1	0	0
T กิจกรรมการจ้างงานในครัวเรือน กิจกรรมการผลิตสินค้าและบริการที่ทำขึ้นเองเพื่อใช้ในครัวเรือน ซึ่งไม่สามารถจำแนกกิจกรรมได้อย่างชัดเจน	76	52	18	0	0	2	0	0	1	1	1	1	0	0
U กิจกรรมขององค์การระหว่างประเทศและภาคี สมาชิก	0	0	0	0	0	0	0	0	0	0	0	0	0	0

ตารางที่ 1.7 ตำแหน่งงานว่าง (รวมทุกกิจกรรม) จำแนกตามประเภทอุตสาหกรรม และอายุ

ทั่วราชอาณาจักร

ไตรมาสที่ 2 ประจำปีงบประมาณ 2560 (มกราคม-มีนาคม 2560)

ประเภทอุตสาหกรรม	จำแนกตามอายุ (ปี)							
	รวม	15-17	18-24	25-29	30-39	40-49	50-59	60 ปีขึ้นไป
รวม	102,025	977	39,118	25,738	19,197	11,860	4,724	411
A เกษตรกรรม การป่าไม้ และการประมง	839	8	345	212	129	80	42	23
B การทำเหมืองแร่ และเหมืองหิน	456	0	175	106	82	58	35	0
C การผลิต	41,792	201	14,500	10,392	8,304	5,923	2,304	168
D การไฟฟ้า ก๊าซ ไอน้ำ และระบบการปรับอากาศ	168	0	77	45	34	11	1	0
E การจัดหาหน้า การจัดการน้ำเสียและของเสีย รวมถึงกิจกรรมที่เกี่ยวข้อง	204	0	66	55	45	36	2	0
F การก่อสร้าง	3,516	0	1,322	826	649	460	249	10
G การขายส่งและการขายปลีก การซ่อมยานยนต์ และจักรยานยนต์	25,131	348	10,300	6,461	4,486	2,363	1,041	132
H การขนส่งและสถานที่เก็บสินค้า	3,644	0	1,225	981	813	483	131	11
I ที่พักแรม และบริการด้านอาหาร	6,421	193	2,634	1,742	1,104	518	209	21
J ข้อมูลข่าวสารและการสื่อสาร	3,201	8	1,345	903	632	283	27	3
K กิจกรรมทางการเงิน และการประกันภัย	2,699	12	1,073	725	557	236	89	7
L กิจกรรมเกี่ยวกับอสังหาริมทรัพย์	1,139	0	466	309	269	83	10	2

ตารางที่ 1.7 (ต่อ)

ประเภทอุตสาหกรรม	จำแนกตามอายุ (ปี)							
	รวม	15-17	18-24	25-29	30-39	40-49	50-59	60 ปีขึ้นไป
M กิจกรรมวิชาชีพ วิทยาศาสตร์ และกิจกรรมทางวิชาการ	1,945	8	836	486	339	211	65	0
N กิจกรรมการบริหารและบริการสนับสนุนอื่น ๆ	5,826	21	2,290	1,324	1,035	753	377	26
O การบริหารราชการ การป้องกันประเทศ และการประกันสังคมภาค บังคับ	1,719	102	810	394	235	115	62	1
P การศึกษา	690	71	396	125	64	26	8	0
Q กิจกรรมด้านสุขภาพและงานสังคมสงเคราะห์	1,218	1	620	301	184	81	26	5
R ศิลปะ ความบันเทิงและนันทนาการ	500	4	206	129	86	54	20	1
S กิจกรรมการบริการด้านอื่น ๆ	841	0	380	209	143	83	25	1
T กิจกรรมการจ้างงานในครัวเรือน กิจกรรมการผลิตสินค้าและ บริการที่ทำขึ้นเองเพื่อใช้ในครัวเรือน ซึ่งไม่สามารถจำแนกกิจกรรม ได้อย่างชัดเจน	76	0	52	13	7	3	1	0
U กิจกรรมขององค์การระหว่างประเทศและภาคีสมาชิก	0	0	0	0	0	0	0	0

ตารางที่ 1.8 บรรณงาน (รวมทุกกิจกรรม) จำแนกตามประเภทอาชีพ และวุฒิการศึกษา

ทั่วราชอาณาจักร

ไตรมาสที่ 2 ประจำปีงบประมาณ 2560 (มกราคม-มีนาคม 2560)

ประเภทอาชีพ	วุฒิการศึกษา													
	รวม	ประถมศึกษา และต่ำกว่า	มัธยมศึกษา	ปวช.			ปวส.			อนุปริญญา	ปริญญาตรี	ปริญญาโท	ปริญญาเอก	อื่นๆ
				พาณิชย์	ช่าง	อื่นๆ	พาณิชย์	ช่าง	อื่นๆ					
รวม	72,153	9,402	30,003	1,770	1,254	2,442	4,175	2,441	2,321	349	17,697	297	2	0
1. ผู้บัญญัติกฎหมาย ข้าราชการระดับอาวุโส ผู้จัดการ	1,338	17	178	14	6	17	53	18	42	2	897	93	1	0
2. ผู้ประกอบวิชาชีพด้านต่างๆ	2,833	50	245	48	14	51	192	51	57	7	2,059	59	0	0
3. ช่างเทคนิคและผู้ปฏิบัติงานที่เกี่ยวข้อง	7,539	256	1,826	275	138	294	763	394	352	32	3,167	42	0	0
4. เสมียน เจ้าหน้าที่	12,726	321	3,328	471	139	472	1,477	196	478	103	5,683	58	0	0
5. พนักงานบริการ พนักงานขายในร้านค้าและตลาด	13,921	1,565	6,195	412	188	550	860	293	407	99	3,323	29	0	0
6. ผู้ปฏิบัติงานฝีมือด้านการเกษตรและประมง (แปรรูปขั้นพื้นฐาน)	146	50	55	1	2	1	1	3	2	0	31	0	0	0
7. ผู้ปฏิบัติงานโดยใช้ฝีมือในธุรกิจต่างๆ	2,872	364	1,005	14	288	124	40	593	184	5	253	2	0	0
8. ผู้ปฏิบัติงานในโรงงาน ผู้ควบคุมเครื่องจักรและผู้ปฏิบัติงานด้านการประกอบกร	4,059	987	2,322	32	76	107	70	143	89	14	219	0	0	0
9. อาชีพงานพื้นฐาน	26,695	5,790	14,839	503	403	826	718	750	710	87	2,054	14	1	0
T ผู้ฝึกงาน	24	2	10	0	0	0	1	0	0	0	11	0	0	0

ตารางที่ 1.9 บรรจุนาน (รวมทุกกิจกรรม) จำแนกตามประเภทอาชีพ และอายุ
ทั่วราชอาณาจักร

ไตรมาสที่ 2 ประจำปีงบประมาณ 2560 (มกราคม-มีนาคม 2560)

ประเภทอาชีพ	จำแนกตามอายุ (ปี)							
	รวม	15-17	18-24	25-29	30-39	40-49	50-59	60 ปีขึ้นไป
รวม	72,153	391	13,313	16,820	27,182	11,422	2,896	129
1. ผู้บัญญัติกฎหมาย ข้าราชการระดับอาวุโส ผู้จัดการ	1,338	2	143	296	496	293	106	2
2. ผู้ประกอบวิชาชีพด้านต่างๆ	2,833	2	384	867	1,249	273	54	4
3. ช่างเทคนิคและผู้ปฏิบัติงานที่เกี่ยวข้อง	7,539	46	1,718	2,002	2,814	807	151	1
4. เสมียน เจ้าหน้าที่	12,726	61	2,493	3,619	4,987	1,338	224	4
5. พนักงานบริการ พนักงานขายในร้านค้าและตลาด	13,921	117	2,940	3,385	4,918	1,965	574	22
6. ผู้ปฏิบัติงานฝีมือด้านการเกษตรและประมง (แปรรูปขั้นพื้นฐาน)	146	0	11	34	55	30	12	4
7. ผู้ปฏิบัติงานโดยใช้ฝีมือในธุรกิจต่างๆ	2,872	14	553	584	1,131	488	98	4
8. ผู้ปฏิบัติงานในโรงงาน ผู้ควบคุมเครื่องจักรและผู้ปฏิบัติงานด้านการ ประกอบการ	4,059	0	546	709	1,518	981	289	16
9. อาชีพงานพื้นฐาน	26,695	146	4,516	5,321	10,006	5,246	1,388	72
T ผู้ฝึกงาน	24	3	9	3	8	1	0	0

ตารางที่ 1.10 บรรจุนงาน (รวมทุกกิจกรรม) จำแนกตามประเภทอุตสาหกรรม และวุฒิการศึกษา

ทั่วราชอาณาจักร

ไตรมาสที่ 2 ประจำปีงบประมาณ 2560 (มกราคม-มีนาคม 2560)

ประเภทอุตสาหกรรม	วุฒิการศึกษา													
	รวม	ประถมศึกษา และต่ำกว่า	มัธยมศึกษา	ปวช.			ปวศ.			อนุปริญญา	ปริญญาตรี	ปริญญาโท	ปริญญาเอก	อื่นๆ
				พาณิชย	ช่าง	อื่นๆ	พาณิชย	ช่าง	อื่นๆ					
รวม	72,153	9,402	30,003	1,770	1,254	2,442	4,175	2,441	2,321	349	17,697	297	2	0
A เกษตรกรรม การป่าไม้ และการประมง	716	181	260	18	9	27	29	15	16	0	160	1	0	0
B การทำเหมืองแร่ และเหมืองหิน	400	53	185	16	15	9	33	17	13	2	55	2	0	0
C การผลิต	29,927	4,747	13,780	694	534	1,023	1,425	1,185	1,086	117	5,262	74	0	0
D การไฟฟ้า ก๊าซ ไอน้ำ และระบบการปรับอากาศ	98	10	32	1	5	2	7	7	3	0	31	0	0	0
E การจัดหาหน้า การจัดการน้ำเสียและของเสีย														
รวมถึงกิจกรรมที่เกี่ยวข้อง	145	7	44	9	1	6	13	11	11	1	42	0	0	0
F การก่อสร้าง	2,547	623	877	36	56	71	106	106	71	8	587	6	0	0
G การขายส่งและการขายปลีก การซ่อมยานยนต์ และจักรยานยนต์	19,242	1,618	7,454	540	351	731	1,385	678	630	112	5,667	76	0	0
H การขนส่งและสถานที่เก็บสินค้า	1,693	294	700	32	48	40	79	53	47	5	382	13	0	0
I ที่พักแรม และบริการด้านอาหาร	4,423	426	2,024	120	61	172	283	68	126	41	1,088	14	0	0
J ข้อมูลข่าวสารและการสื่อสาร	2,032	69	791	53	22	55	129	42	52	10	795	13	1	0
K กิจกรรมทางการเงิน และการประกันภัย	1,499	36	287	49	14	35	124	21	26	2	869	36	0	0

ตารางที่ 1.10 (ต่อ)

ประเภทอุตสาหกรรม	วุฒิการศึกษา													
	รวม	ประถมศึกษา และต่ำกว่า	มัธยมศึกษา	ปวช.			ปวศ.			อนุปริญญา	ปริญญาตรี	ปริญญาโท	ปริญญาเอก	อื่นๆ
				พาณิชย์	ช่าง	อื่นๆ	พาณิชย์	ช่าง	อื่นๆ					
L กิจกรรมเกี่ยวกับอสังหาริมทรัพย์	567	39	131	17	11	10	68	17	20	4	245	5	0	0
M กิจกรรมวิชาชีพ วิทยาศาสตร์ และกิจกรรมทางวิชาการ	1,150	102	343	30	14	47	87	45	31	8	424	19	0	0
N กิจกรรมการบริหารและบริการสนับสนุนอื่น ๆ	3,901	849	1,756	70	63	107	158	93	81	10	696	18	0	0
O การบริหารราชการ การป้องกันประเทศ และการประกันสังคมภาคบังคับ	1,503	163	612	31	26	45	87	37	27	14	457	4	0	0
P การศึกษา	465	21	105	9	1	5	17	1	13	3	283	6	1	0
Q กิจกรรมด้านสุขภาพและงานสังคมสงเคราะห์	742	56	215	23	9	17	49	16	31	4	317	5	0	0
R ศิลปะ ความบันเทิงและนันทนาการ	466	24	170	11	5	19	43	10	24	7	149	4	0	0
S กิจกรรมการบริการด้านอื่น ๆ	597	66	218	10	9	21	51	19	13	1	188	1	0	0
T กิจกรรมการจ้างงานในครัวเรือน กิจกรรมการผลิตสินค้าและบริการที่ทำขึ้นเองเพื่อใช้ในครัวเรือน ซึ่งไม่สามารถจำแนกกิจกรรมได้อย่างชัดเจน	38	18	17	1	0	0	2	0	0	0	0	0	0	0
U กิจกรรมขององค์กรระหว่างประเทศและภาคสมาชิก	2	0	2	0	0	0	0	0	0	0	0	0	0	0

ตารางที่ 1.11 บรรจุนาน (รวมทุกกิจกรรม) จำแนกตามประเภทอุตสาหกรรม และอายุ
 ทหารอากาศ

ไตรมาสที่ 2 ประจำปีงบประมาณ 2560 (มกราคม-มีนาคม 2560)

ประเภทอุตสาหกรรม	จำแนกตามอายุ (ปี)							
	รวม	15-17	18-24	25-29	30-39	40-49	50-59	60 ปีขึ้นไป
รวม	72,153	391	13,313	16,820	27,182	11,422	2,896	129
A เกษตรกรรม การป่าไม้ และการประมง	716	0	136	137	200	165	64	14
B การทำเหมืองแร่ และเหมืองหิน	400	0	26	49	202	106	17	0
C การผลิต	29,927	34	5,018	6,590	11,821	5,210	1,195	59
D การไฟฟ้า ก๊าซ ไอน้ำ และระบบการปรับอากาศ	98	0	14	30	42	9	3	0
กิจกรรมที่เกี่ยวข้อง	145	0	35	44	56	10	0	0
F การก่อสร้าง	2,547	0	328	512	910	549	228	20
G การขายส่งและการขายปลีก การซ่อมยานยนต์ และ จักรยานยนต์	19,242	126	4,383	4,887	7,045	2,302	492	7
H การขนส่งและสถานที่เก็บสินค้า	1,693	0	175	370	690	359	97	2
I ที่พักแรม และบริการด้านอาหาร	4,423	65	1,170	957	1,423	620	180	8
J ข้อมูลข่าวสารและการสื่อสาร	2,032	4	349	614	823	218	24	0
K กิจกรรมทางการเงิน และการประกันภัย	1,499	0	240	448	615	159	36	1
L กิจกรรมเกี่ยวกับอสังหาริมทรัพย์	567	0	50	120	249	116	32	0

ตารางที่ 1.11 (ต่อ)

ประเภทอุตสาหกรรม	จำแนกตามอายุ (ปี)							
	รวม	15-17	18-24	25-29	30-39	40-49	50-59	60 ปีขึ้นไป
M กิจกรรมวิชาชีพ วิทยาศาสตร์ และกิจกรรมทางวิชาการ	1,150	0	164	322	443	171	49	1
N กิจกรรมการบริหารและบริการสนับสนุนอื่น ๆ	3,901	2	536	783	1,378	889	303	10
O การบริหารราชการ การป้องกันประเทศ และการ ประกันสังคมภาคบังคับ	1,503	110	310	366	425	192	96	4
P การศึกษา	465	50	85	147	119	52	11	1
Q กิจกรรมด้านสุขภาพและงานสังคมสงเคราะห์	742	0	114	194	304	101	29	0
R ศิลปะ ความบันเทิงและนันทนาการ	466	0	88	98	193	77	9	1
S กิจกรรมการบริการด้านอื่น ๆ	597	0	90	149	231	102	24	1
T กิจกรรมการจ้างงานในครัวเรือน กิจกรรมการผลิต สินค้าและบริการที่ทำขึ้นเองเพื่อใช้ในครัวเรือน ซึ่งไม่ สามารถจำแนกกิจกรรมได้อย่างชัดเจน	38	0	2	3	12	14	7	0
U กิจกรรมขององค์การระหว่างประเทศและภาคีสมาชิก	2	0	0	0	1	1	0	0

ตารางที่ 1.12 ผู้ลงทะเบียนสมัครงาน ตำแหน่งงานว่าง และการบรรจุงาน (รวมทุกกิจกรรม) จำแนกตามระดับการศึกษา
ทั่วราชอาณาจักร

ไตรมาสที่ 2 ประจำปีงบประมาณ 2560 (มกราคม-มีนาคม 2560)

วุฒิการศึกษา	ผู้ลงทะเบียนสมัครงาน	ตำแหน่งงานว่าง	บรรจุงาน
รวม	43,981	102,025	72,153
ประถมศึกษาและต่ำกว่า	4,274	16,999	9,402
มัธยมศึกษา	18,971	33,284	30,003
ปวช.	3,537	15,662	5,466
- พาณิชย	973	53	1,770
- ช่าง	623	266	1,254
- อื่นๆ	1,941	15,343	2,442
ปวส.	5,336	14,878	8,937
- พาณิชย	2,274	114	4,175
- ช่าง	1,437	321	2,441
- อื่นๆ	1,625	14,443	2,321
อนุปริญญา	254	7,570	349
ปริญญาตรี	11,391	13,078	17,697
ปริญญาโท	216	530	297
ปริญญาเอก	2	24	2
อื่น ๆ	0	0	0

ตารางที่ 1.13 ผู้ลงทะเบียนสมัครงาน ตำแหน่งงานว่าง และการบรรจงาน(รวมทุกกิจกรรม) จำแนกตามระดับอายุ

ทั่วราชอาณาจักร

ไตรมาสที่ 2 ประจำปีงบประมาณ 2560 (มกราคม-มีนาคม 2560)

อายุ (ปี)	ผู้ลงทะเบียนสมัครงาน	ตำแหน่งงานว่าง	บรรจงาน
รวม	43,981	102,025	72,153
15-17	893	977	391
18-24	18,640	39,118	13,313
25-29	10,278	25,738	16,820
30-39	8,210	19,197	27,182
40-49	4,283	11,860	11,422
50-59	1,532	4,724	2,896
60 ปีขึ้นไป	145	411	129

ตารางที่ 1.14 ผู้ลงทะเบียนสมัครงาน ตำแหน่งงานว่าง และการบรรจุนาน จำแนกตามอาชีพ และรายอาชีพที่มีความต้องการมากที่สุด
ทั่วราชอาณาจักร

ไตรมาสที่ 2 ประจำปีงบประมาณ 2560 (มกราคม-มีนาคม 2560)

ประเภทอาชีพ	ผู้ลงทะเบียนสมัครงาน	ตำแหน่งงานว่าง	บรรจุนาน
รวม			
1 ผู้บัญญัติกฎหมาย ข้าราชการระดับอาวุโส, ผู้จัดการ	43,981	102,025	72,153
1) ผู้จัดการฝ่ายขายและการตลาด	1,166	1,951	1,338
2) ผู้จัดการฝ่ายการเงินและบริหาร	247	430	322
3) เจ้าหน้าที่บริหารของหน่วยงานรัฐบาล	222	358	294
4) ผู้จัดการฝ่ายผลิต/ฝ่ายปฏิบัติการด้านการผลิต (ประเภท C,D,E)	131	143	172
5) ผู้จัดการแผนก (ฝ่าย) ผลิตและปฏิบัติการ ในภัตตาคารและโรงแรม (ประเภท H)	55	66	41
6) อื่นๆ	50	167	53
2 ผู้ประกอบวิชาชีพด้านต่างๆ	461	787	456
1) ผู้ประกอบวิชาชีพทางธุรกิจที่มีได้จัดประเภทไว้ในที่อื่น	2,289	4,506	2,833
2) ผู้ประกอบวิชาชีพด้านการสอนระดับมัธยมศึกษาและผู้สอนในระดับมัธยมศึกษา	806	2,721	1,713
3) สถาปนิกวิศวกรและผู้ประกอบวิชาชีพที่เกี่ยวข้องที่มีได้จัดประเภทไว้ในที่อื่น	260	88	78
4) วิศวกรโยธา	138	150	102
5) นักบัญชี	91	147	82
6) อื่นๆ	86	182	80
3 ช่างเทคนิคและผู้ปฏิบัติงานที่เกี่ยวข้อง	908	1,218	778
1) ตัวแทนฝ่ายขายด้านเทคนิคและการค้า	5,278	11,833	7,539
2) เจ้าหน้าที่บัญชี	1,724	3,750	2,478
3) ผู้ตรวจสอบด้านความปลอดภัย สุขภาพ และคุณภาพผลิตภัณฑ์	1,240	1,978	1,708
	592	2,500	1,760

ตารางที่ 1.14 (ต่อ)

ประเภทอาชีพ	ผู้ลงทะเบียนสมัครงาน	ตำแหน่งงานว่าง	บรรจุงาน
4) ช่างเทคนิควิศวกรรมเครื่องกล	213	560	233
5) มัณฑนากร นักออกแบบเชิงพาณิชย์	153	200	167
6) อื่นๆ	1,356	2,845	1,193
4 เสมียน เจ้าหน้าที่	9,163	16,990	12,726
1) เจ้าหน้าที่สำนักงานอื่นๆ	5,796	7,567	6,729
2) เจ้าหน้าที่คลังสินค้า	1,078	3,314	2,229
3) เจ้าหน้าที่เก็บเงินและเจ้าหน้าที่ขายตัว	936	1,964	1,510
4) พนักงานต้อนรับ และพนักงานบริการข้อมูลข่าวสาร	313	646	567
5) เจ้าหน้าที่เครื่องประมวลผลค่า และผู้ปฏิบัติงานที่เกี่ยวข้อง	267	359	282
6) อื่นๆ	773	3,140	1,409
5 พนักงานบริการ พนักงานขายในร้านค้าและตลาด	9,379	18,899	13,921
1) พนักงานขายของหน้าร้านและพนักงานสาขิตสินค้า	5,785	11,447	9,596
2) พนักงานบริการอาหารและเครื่องดื่ม	1,628	2,226	1,327
3) แม่บ้านและผู้ปฏิบัติงานที่เกี่ยวข้อง	1,016	2,328	1,476
4) ผู้ให้บริการด้านการป้องกันภัยที่มีได้จัดประเภทไว้ในที่อื่น	464	1,165	876
5) ท่อครัว	282	947	476
6) อื่นๆ	204	786	170
6 ผู้ปฏิบัติงานฝีมือด้านการเกษตรและประมง (แปรรูปขั้นพื้นฐาน)	170	283	146
1) ผู้ปลูกพืชสวน พืชไร่ และธัญพืช	88	55	43
2) ผู้เพาะปลูกพืชสวนและพืชในเรือนเพาะชำ	44	143	66
3) ผู้ผลิตผลิตภัณฑ์นมและเลี้ยงสัตว์	11	15	16
4) ผู้เพาะปลูกไม้ยืนต้นและไม้พุ่ม	9	13	3
5) ผู้ทำงานป่าไม้และตัดโค่นต้นไม้	6	9	10
6) อื่นๆ	12	48	8

ตารางที่ 1.14 (ต่อ)

ประเภทอาชีพ	ผู้ลงทะเบียนสมัครงาน	ตำแหน่งงานว่าง	บรรจูกาน
7 ผู้ปฏิบัติงานโดยใช้ฝีมือในธุรกิจต่างๆ	2,125	6,299	2,872
1) ช่างไฟฟ้าอาคารและอุปกรณ์ไฟฟ้าอื่นๆ	432	1,573	739
2) ช่างเครื่องและช่างปรับแต่งเครื่องยานยนต์	348	807	477
3) ช่างเครื่องและช่างปรับแต่งอุปกรณ์ไฟฟ้ากำลัง	208	389	154
4) ผู้ฆ่า ชำแหละเนื้อสัตว์และผู้ปฏิบัติงานที่เกี่ยวข้อง	155	152	151
5) ช่างเชื่อมและช่างตัดโลหะ	143	549	153
6) อื่นๆ	839	2,829	1,198
8 ผู้ปฏิบัติงานในโรงงาน ผู้ควบคุมเครื่องจักรและผู้ปฏิบัติงานด้านการประกอบ	2,342	6,176	4,059
1) ผู้ขับรถยนต์ รถรับจ้าง และรถตู้	1,154	2,871	1,773
2) ผู้ประกอบอุปกรณ์อิเล็กทรอนิกส์	365	597	541
3) ผู้ควบคุมเครื่องเย็บ เครื่องปัก, ช่างเย็บ ช่างปักด้วยเครื่องจักร	242	562	471
4) ผู้ขับรถบรรทุกขนาดใหญ่	137	436	258
5) ผู้ควบคุมเครื่องแปรรูปเนื้อสัตว์และสัตว์น้ำ	109	295	281
6) อื่นๆ	335	1,415	735
9 อาชีพงานพื้นฐาน	11,824	35,001	26,695
1) แรงงานบรรจุผลิตภัณฑ์	6,685	19,854	15,690
2) แรงงานด้านการประกอบ	4,467	12,871	9,788
3) พนักงานรับส่งเอกสาร พนักงานขนสัมภาระและพนักงานขนส่งสินค้าอื่นๆ	248	736	490
4) ผู้ดูแลรักษาอาคารสิ่งปลูกสร้าง	92	585	230
5) แรงงานด้านก่อสร้างอาคารและสิ่งปลูกสร้าง	84	157	83
6) อื่นๆ	248	798	414
T ผู้ฝึกงาน	245	87	24

ตารางที่ 1.15 ขยายศูนย์บริการจัดหางานเพื่อคนไทย (Smart Job Center)

ทั่วราชอาณาจักร

ไตรมาสที่ 2 ประจำปีงบประมาณ 2560 (มกราคม-มินาคม 2560)

จังหวัด	ให้บริการจัดหางาน ณ ศูนย์บริการจัดหางานเพื่อคนไทย (Smart Job Center)	
	คน	
ทั่วประเทศ		73,417
กรุงเทพมหานคร		40,085
ภูมิภาค		33,332
ปริมณฑล		3,845
ภาคกลาง		8,295
ภาคเหนือ		7,271
ภาคตะวันออกเฉียงเหนือ		8,279
ภาคใต้		5,642
กรุงเทพมหานคร		40,085
อินเทอร์เน็ต		33,365
ศูนย์บริการจัดหางานเพื่อคนไทย		709
สจก.1-10		6,011
พท.1 (สาทร,4 เดิม)		524
พท.2 (ราชบุรีบูรณะ,7 เดิม)		1220
พท.3 (บางนา,8 เดิม)		101
พท.4 (นวมินทร์,9 เดิม)		663

ตารางที่ 1.15 (ต่อ)

จังหวัด	ให้บริการจัดหางาน ณ ศูนย์บริการจัดหางานเพื่อคนไทย (Smart Job Center)	
		คน
สจก.5 (มีนบุรี,10 เดิม)		1104
พท.6 (บางพลัด,5 เดิม)		557
พท.7 (บรมราชชนนี,6 เดิม)		728
พท.8 (ราชดำเนิน,1 เดิม)		32
พท.9 (หลักสี่,2 เดิม)		571
พท.10 (วิภาวดีรังสิต,3 เดิม)		511
ปริมาณพล		3,845
สมุทรปราการ		1,153
นนทบุรี		396
ปทุมธานี		618
นครปฐม		653
สมุทรสาคร		1,025
ภาคกลาง		8,295
พระนครศรีอยุธยา		460
อ่างทอง		187
ลพบุรี		677
สิงห์บุรี		294
ชัยนาท		127
สระบุรี		476
ชลบุรี		744

จังหวัด	ให้บริการจัดหางาน ณ ศูนย์บริการจัดหางานเพื่อคนไทย (Smart Job Center)
	คน
ระยอง	530
จันทบุรี	761
ตราด	194
ฉะเชิงเทรา	342
ปราจีนบุรี	779
นครนายก	137
สระแก้ว	248
ราชบุรี	268
กาญจนบุรี	677
สุพรรณบุรี	386
สมุทรสงคราม	201
เพชรบุรี	514
ประจวบคีรีขันธ์	293
ภาคเหนือ	7,271
เชียงใหม่	379
ลำพูน	290
ลำปาง	1,391
อุตรดิตถ์	271
แพร่	306
น่าน	287

ตารางที่ 1.15 (ต่อ)

จังหวัด	ให้บริการจัดหางาน ณ ศูนย์บริการจัดหางานเพื่อคนไทย (Smart Job Center)	
	คน	
พะเยา		
เชียงราย		133
แม่ฮ่องสอน		690
นครสวรรค์		94
อุทัยธานี		723
กำแพงเพชร		355
ตาก		271
สุโขทัย		218
พิษณุโลก		111
พิจิตร		1,256
เพชรบูรณ์		266
ภาคตะวันออกเฉียงเหนือ		230
นครราชสีมา		8,279
บุรีรัมย์		934
สุรินทร์		342
ศรีสะเกษ		543
อุบลราชธานี		442
ยโสธร		740
ชัยภูมิ		551
อำนาจเจริญ		281
		278

ตารางที่ 1.15 (ต่อ)

จังหวัด	ให้บริการจัดงาน ณ ศูนย์บริการจัดการงานเพื่อคนไทย (Smart Job Center)
	คน
บึงกาฬ	122
หนองบัวลำภู	193
ขอนแก่น	442
อุดรธานี	392
เลย	417
หนองคาย	216
มหาสารคาม	328
ร้อยเอ็ด	401
กาฬสินธุ์	345
สกลนคร	522
นครพนม	417
มุกดาหาร	373
ภาคใต้	5,642
นครศรีธรรมราช	674
กระบี่	381
พังงา	134
ภูเก็ต	466
สุราษฎร์ธานี	746
ระนอง	188
ชุมพร	260

ตารางที่ 1.15 (ต่อ)

จังหวัด	ให้บริการจัดหางาน ณ ศูนย์บริการจัดหางานเพื่อคนไทย (Smart Job Center)	
		คน
สงขลา		
สตูล		714
ตรัง		413
พัทลุง		91
ปัตตานี		144
ยะลา		529
นราธิวาส		562
		340

ตารางที่ 2.1 จำนวนคนงานที่ลงทะเบียนแจ้งความประสงค์เดินทางไปทำงานต่างประเทศ

จำแนกตามจังหวัด ทวีราชอาณาจักร

ไตรมาสที่ 2 ประจำปีงบประมาณ 2560 (มกราคม-มีนาคม 2560)

จังหวัด	ลงทะเบียน		
	รวม	ชาย	หญิง
ทั่วประเทศ	32,789	24,615	8,174
กรุงเทพมหานคร	950	491	459
ภูมิภาค	31,839	24,124	7,715
ปริมณฑล	954	548	406
ภาคกลาง	2,075	1,410	665
ภาคเหนือ	8,779	6,771	2,008
ภาคตะวันออกเฉียงเหนือ	19,184	14,843	4,341
ภาคใต้	847	552	295
กรุงเทพมหานคร	950	491	459
กองบริหารแรงงานไทยไปต่างประเทศ	950	491	459
สจก.1-10	0	0	0
สจก. 1 (สาทร, 4 เดิม)	0	0	0
สจก. 2 (ราชดำริ์บูรณะ, 7 เดิม)	0	0	0
สจก. 3 (บางนา, 8 เดิม)	0	0	0
สจก. 4 (นวมินทร์, 9 เดิม)	0	0	0
สจก. 5 (มีนบุรี, 10 เดิม)	0	0	0
สจก. 6 (บางพลัด, 5 เดิม)	0	0	0
สจก. 7 (บรมราชชนนี, 6 เดิม)	0	0	0

ตารางที่ 2.1 (ต่อ)

จังหวัด	ลงทะเบียน		
	รวม	ชาย	หญิง
สงก. 8 (ราชดำเนิน,1 เดิม)	0	0	0
สงก. 9 (หลักสี่,2 เดิม)	0	0	0
สงก. 10 (วิภาวดีรังสิต,3 เดิม)	0	0	0
ปริมาณทล	954	548	406
สมุทรปราการ	292	172	120
นนทบุรี	244	145	99
ปทุมธานี	243	128	115
นครปฐม	85	46	39
สมุทรสาคร	90	57	33
ภาคกลาง	2,075	1,410	665
พระนครศรีอยุธยา	173	112	61
อ่างทอง	63	42	21
ลพบุรี	119	71	48
สิงห์บุรี	37	25	12
ชัยนาท	120	87	33
สระบุรี	77	48	29
ชลบุรี	464	313	151
ระยอง	201	164	37
จันทบุรี	44	27	17
ตราด	18	14	4
ฉะเชิงเทรา	146	96	50
ปราจีนบุรี	79	47	32
นครนายก	23	14	9

ตารางที่ 2.1 (ต่อ)

จังหวัด	ลงทะเบียน		
	รวม	ชาย	หญิง
สระแก้ว	150	114	36
ราชบุรี	84	59	25
กาญจนบุรี	84	58	26
สุพรรณบุรี	96	68	28
สมุทรสงคราม	15	12	3
เพชรบุรี	22	13	9
ประจวบคีรีขันธ์	60	26	34
ภาคเหนือ	8,779	6,771	2,008
เชียงใหม่	417	276	141
ลำพูน	184	137	47
ลำปาง	1,533	1,252	281
อุตรดิตถ์	343	241	102
แพร่	169	123	46
น่าน	270	243	27
พะเยา	388	301	87
เชียงราย	1,985	1,537	448
แม่ฮ่องสอน	15	11	4
นครสวรรค์	381	279	102
อุทัยธานี	53	33	20
กำแพงเพชร	535	406	129
ตาก	429	368	61
สุโขทัย	1,302	985	317
พิษณุโลก	250	170	80

ตารางที่ 2.1 (ต่อ)

จังหวัด	ลงทะเบียน		
	รวม	ชาย	หญิง
พิจิตร	208	165	43
เพชรบูรณ์	317	244	73
ภาคตะวันออกเฉียงเหนือ	19,184	14,843	4,341
นครราชสีมา	1,767	1,380	387
บุรีรัมย์	1,439	1,105	334
สุรินทร์	613	468	145
ศรีสะเกษ	384	279	105
อุบลราชธานี	604	466	138
ยโสธร	165	112	53
ชัยภูมิ	1,493	1,133	360
อำนาจเจริญ	93	55	38
บึงกาฬ	284	223	61
หนองบัวลำภู	1,012	854	158
ขอนแก่น	1,616	1,234	382
อุดรธานี	3,886	3,067	819
เลย	239	183	56
หนองคาย	1,304	1,032	272
มหาสารคาม	675	489	186
ร้อยเอ็ด	366	218	148
กาฬสินธุ์	372	252	120
สกลนคร	1,735	1,334	401
นครพนม	1,060	904	156
มุกดาหาร	77	55	22

ตารางที่ 2.1 (ต่อ)

จังหวัด	ลงทะเบียน		
	รวม	ชาย	หญิง
ภาคใต้	847	552	295
นครศรีธรรมราช	87	49	38
กระบี่	14	8	6
พังงา	44	37	7
ภูเก็ต	131	45	86
สุราษฎร์ธานี	43	25	18
ระนอง	12	8	4
ชุมพร	27	18	9
สงขลา	267	210	57
สตูล	39	27	12
ตรัง	32	20	12
พัทลุง	21	15	6
ปัตตานี	51	32	19
ยะลา	39	23	16
นราธิวาส	40	35	5

ที่มา : กองบริหารแรงงานไทยไปต่างประเทศ กรมการจัดหางาน

ตารางที่ 2.2 จำนวนคนหางานที่ลงทะเบียนแจ้งความประสงค์เดินทางไปทำงานต่างประเทศ

จำแนกตามวุฒิการศึกษา ทั่วประเทศ

ไตรมาสที่ 2 ประจำปีงบประมาณ 2560 (มกราคม-มีนาคม 2560)

วุฒิการศึกษา	จำนวนคนหางานที่ลงทะเบียนแจ้งความประสงค์เดินทางไปทำงานต่างประเทศ		
	รวม	ชาย	หญิง
รวมทั้งสิ้น	32,789	24,615	8,174
ประถมศึกษา	7,074	6,028	1,046
มัธยมศึกษา	16,893	12,814	4,079
ปวช.	1,968	1,418	550
ปวส.	3,257	2,526	731
อนุปริญญา	0	0	0
ปริญญาตรี	3,467	1,760	1,707
ปริญญาโท	106	52	54
ปริญญาเอก	7	5	2
อื่นๆ	17	12	5

ที่มา : กองบริหารแรงงานไทยไปต่างประเทศ กรมการจัดหางาน

ตารางที่ 2.3 จำนวนคนงานที่ได้รับการอบรมก่อนเดินทางไปทำงานต่างประเทศ

จำแนกตามจังหวัด ทวีราชอาณาจักร

ไตรมาสที่ 2 ประจำปีงบประมาณ 2560 (มกราคม-มีนาคม 2560)

จังหวัด	จำนวนคนงานที่ได้รับการอบรม		
	รวม	ชาย	หญิง
ทั่วประเทศ	9,955	8,274	1,681
กรุงเทพมหานคร	8,591	7,339	1,252
ภูมิภาค	1,364	935	429
ปริมณฑล	0	0	0
ภาคกลาง	609	475	134
ภาคเหนือ	55	45	10
ภาคตะวันออกเฉียงเหนือ	643	384	259
ภาคใต้	57	31	26
กรุงเทพมหานคร	8,591	7,339	1,252
กองบริหารแรงงานไทยไปต่างประเทศ	8,588	7,337	1,251
ศจก.1-10	3	2	1
ศจก. 1 (สาทร, 4 เดิม)	0	0	0
ศจก. 2 (ราชบุรีบูรณะ, 7 เดิม)	0	0	0
ศจก. 3 (บางนา, 8 เดิม)	0	0	0
ศจก. 4 (นวมินทร์, 9 เดิม)	0	0	0
ศจก. 5 (มีนบุรี, 10 เดิม)	0	0	0
ศจก. 6 (บางพลัด, 5 เดิม)	0	0	0
ศจก. 7 (บรมราชชนนี, 6 เดิม)	0	0	0

ตารางที่ 2.3 (ต่อ)

จังหวัด	จำนวนคนหางานที่รับการอบรม		
	รวม	ชาย	หญิง
ตจก. 8 (ราชดำเนิน,1 เดิม)	0	0	0
ตจก. 9 (หลักสี่,2 เดิม)	0	0	0
ตจก. 10 (วิภาวดีรังสิต,3 เดิม)	3	2	1
ปริมณฑล	0	0	0
สมุทรปราการ	0	0	0
นนทบุรี	0	0	0
ปทุมธานี	0	0	0
นครปฐม	0	0	0
สมุทรสาคร	0	0	0
ภาคกลาง	609	475	134
พระนครศรีอยุธยา	86	51	35
อ่างทอง	0	0	0
ลพบุรี	0	0	0
สิงห์บุรี	0	0	0
ชัยนาท	0	0	0
สระบุรี	0	0	0
ชลบุรี	249	180	69
ระยอง	273	244	29
จันทบุรี	0	0	0
ตราด	0	0	0
ฉะเชิงเทรา	1	0	1
ปราจีนบุรี	0	0	0
นครนายก	0	0	0

ตารางที่ 2.3 (ต่อ)

จังหวัด	จำนวนคนหางานที่ได้รับการอบรม		
	รวม	ชาย	หญิง
สระแก้ว	0	0	0
ราชบุรี	0	0	0
กาญจนบุรี	0	0	0
สุพรรณบุรี	0	0	0
สมุทรสงคราม	0	0	0
เพชรบุรี	0	0	0
ประจวบคีรีขันธ์	0	0	0
ภาคเหนือ	55	45	10
เชียงใหม่	0	0	0
ลำพูน	0	0	0
ลำปาง	0	0	0
อุตรดิตถ์	0	0	0
แพร่	0	0	0
น่าน	0	0	0
พะเยา	0	0	0
เชียงราย	10	5	5
แม่ฮ่องสอน	0	0	0
นครสวรรค์	0	0	0
อุทัยธานี	0	0	0
กำแพงเพชร	0	0	0
ตาก	0	0	0
สุโขทัย	45	40	5
พิษณุโลก	0	0	0

ตารางที่ 2.3 (ต่อ)

จังหวัด	จำนวนคนหางานที่ได้รับการอบรม		
	รวม	ชาย	หญิง
พิจิตร	0	0	0
เพชรบูรณ์	0	0	0
ภาคตะวันออกเฉียงเหนือ	643	384	259
นครราชสีมา	52	27	25
บุรีรัมย์	2	1	1
สุรินทร์	0	0	0
ศรีสะเกษ	6	5	1
อุบลราชธานี	11	9	2
ยโสธร	0	0	0
ชัยภูมิ	22	13	9
อำนาจเจริญ	0	0	0
บึงกาฬ	0	0	0
หนองบัวลำภู	0	0	0
ขอนแก่น	0	0	0
อุดรธานี	278	117	161
เลย	0	0	0
หนองคาย	35	20	15
มหาสารคาม	0	0	0
ร้อยเอ็ด	0	0	0
กาฬสินธุ์	70	45	25
สกลนคร	38	31	7
นครพนม	129	116	13
มุกดาหาร	0	0	0

ตารางที่ 2.3 (ต่อ)

จังหวัด	จำนวนคนหางานที่รับการอบรม		
	รวม	ชาย	หญิง
ภาคใต้	57	31	26
นครศรีธรรมราช	0	0	0
กระบี่	0	0	0
พังงา	0	0	0
ภูเก็ต	45	22	23
สุราษฎร์ธานี	1	1	0
ระนอง	0	0	0
ชุมพร	0	0	0
สงขลา	0	0	0
สตูล	0	0	0
ตรัง	0	0	0
พัทลุง	0	0	0
ปัตตานี	0	0	0
ยะลา	11	8	3
นราธิวาส	0	0	0

ตารางที่ 2.4 จำนวนคนงานไทยที่ได้รับอนุญาตให้เดินทางไปทำงานต่างประเทศ
 จำแนกตามจังหวัด เพศ และวิธีการเดินทางไปทำงาน
 ไตรมาสที่ 2 ประจำปีงบประมาณ 2560 (มกราคม-มีนาคม 2560)

จังหวัด	รวม			เดินทางด้วยตนเอง		RE-ENTRY		กรมการ จัดหางานจัดส่ง		นายจ้างพาถูกจ้าง ไปทำงาน		นายจ้างส่งถูกจ้าง ไปฝึกงาน		บริษัทจัดส่ง	
	รวม	ชาย	หญิง	ชาย	หญิง	ชาย	หญิง	ชาย	หญิง	ชาย	หญิง	ชาย	หญิง	ชาย	หญิง
ทั่วประเทศ	27,893	22,335	5,558	840	700	12,012	2,882	2,050	230	1,412	151	635	338	5,386	1,257
กรุงเทพมหานคร	12,726	9,962	2,764	264	451	1,557	695	2,050	230	638	88	67	43	5,386	1,257
ภูมิภาค	15,167	12,373	2,794	576	249	10,455	2,187	0	0	774	63	568	295	0	0
ปริมณฑล	1,227	935	292	18	15	402	179	0	0	268	31	247	67	0	0
ภาคกลาง	2,024	1,557	467	82	12	836	228	0	0	359	27	280	200	0	0
ภาคเหนือ	2,770	2,334	436	179	44	2,107	372	0	0	23	5	25	15	0	0
ภาคตะวันออกเฉียงเหนือ	7,953	6,714	1,239	239	141	6,466	1,086	0	0	0	0	9	12	0	0
ภาคใต้	1,193	833	360	58	37	644	322	0	0	124	0	7	1	0	0
กรุงเทพมหานคร	12,726	9,962	2,764	264	451	1,557	695	2,050	230	638	88	67	43	5,386	1,257
กองบริหารแรงงานไทยไปต่างประเทศ	10,909	8,504	2,405	256	444	725	459	2,050	230	84	13	3	2	5,386	1,257
สกก.1-10	1,817	1,458	359	8	7	832	236	0	0	554	75	64	41	0	0
สกก. 1 (สาทร, 4 เดิม)	120	70	50	1	1	23	21	0	0	32	21	14	7	0	0
สกก. 2 (ราชบุรีบูรณะ, 7 เดิม)	65	42	23	0	2	23	21	0	0	19	0	0	0	0	0
สกก. 3 (บางนา, 8 เดิม)	284	203	81	6	0	107	38	0	0	66	10	24	33	0	0
สกก. 4 (นวมินทร์, 9 เดิม)	244	200	44	0	0	199	44	0	0	1	0	0	0	0	0
สกก. 5 (มีนบุรี, 10 เดิม)	355	320	35	0	2	53	32	0	0	243	1	24	0	0	0
สกก. 6 (บางพลัด, 5 เดิม)	29	15	14	0	0	15	14	0	0	0	0	0	0	0	0

ตารางที่ 2.4 (ต่อ)

จังหวัด	รวม			เดินทางด้วยตนเอง		RE-ENTRY		กรมการ จัดหางานจัดส่ง		นายจ้างพาถูกจ้าง ไปทำงาน		นายจ้างส่งถูกจ้าง ไปฝึกงาน		บริษัทจัดส่ง	
	รวม	ชาย	หญิง	ชาย	หญิง	ชาย	หญิง	ชาย	หญิง	ชาย	หญิง	ชาย	หญิง	ชาย	หญิง
สงก. 7 (บรมราชชนนี,6 เดิม)	102	76	26	1	1	41	23	0	0	34	2	0	0	0	0
สงก. 8 (ราชดำเนิน,1 เดิม)	27	11	16	0	0	1	3	0	0	10	13	0	0	0	0
สงก. 9 (หลักสี่,2 เดิม)	340	327	13	0	1	322	10	0	0	4	1	1	1	0	0
สงก. 10 (วิภาวดีรังสิต,3 เดิม)	251	194	57	0	0	48	30	0	0	145	27	1	0	0	0
ปริมาณรวม	1,227	935	292	18	15	402	179	0	0	268	31	247	67	0	0
สมุทรปราการ	454	386	68	7	4	109	47	0	0	35	11	235	6	0	0
นนทบุรี	328	268	60	3	7	76	49	0	0	189	4	0	0	0	0
ปทุมธานี	281	161	120	1	1	113	46	0	0	39	12	8	61	0	0
นครปฐม	62	38	24	1	3	36	21	0	0	0	0	1	0	0	0
สมุทรสาคร	102	82	20	6	0	68	16	0	0	5	4	3	0	0	0
ภาคกลาง	2,024	1,557	467	82	12	836	228	0	0	359	27	280	200	0	0
พระนครศรีอยุธยา	268	194	74	7	0	91	19	0	0	10	11	86	44	0	0
อ่างทอง	44	34	10	1	1	33	9	0	0	0	0	0	0	0	0
ลพบุรี	71	41	30	0	0	36	17	0	0	2	13	3	0	0	0
สิงห์บุรี	18	16	2	0	1	16	1	0	0	0	0	0	0	0	0
ชัยนาท	58	48	10	6	1	42	9	0	0	0	0	0	0	0	0
สระบุรี	45	34	11	2	0	32	10	0	0	0	0	0	1	0	0
ชลบุรี	585	437	148	50	3	152	59	0	0	131	2	104	84	0	0
ระยอง	492	429	63	3	0	183	7	0	0	182	1	61	55	0	0
จันทบุรี	19	15	4	1	0	14	4	0	0	0	0	0	0	0	0
ตราด	2	1	1	0	0	1	1	0	0	0	0	0	0	0	0
ฉะเชิงเทรา	66	43	23	2	2	35	20	0	0	0	0	6	1	0	0

ตารางที่ 2.4 (ต่อ)

จังหวัด	รวม			เดินทางด้วยตนเอง		RE-ENTRY		กรมการ จัดหางานจัดส่ง		นายจ้างพาดูกจ้าง ไปทำงาน		นายจ้างส่งลูกจ้าง ไปฝึกงาน		บริษัทจัดส่ง	
	รวม	ชาย	หญิง	ชาย	หญิง	ชาย	หญิง	ชาย	หญิง	ชาย	หญิง	ชาย	หญิง	ชาย	หญิง
ปราจีนบุรี	68	45	23	0	0	24	8	0	0	1	0	20	15	0	0
นครนายก	22	15	7	0	1	15	6	0	0	0	0	0	0	0	0
สระแก้ว	45	33	12	5	0	28	12	0	0	0	0	0	0	0	0
ราชบุรี	80	69	11	3	0	33	11	0	0	33	0	0	0	0	0
กาญจนบุรี	36	25	11	0	1	25	10	0	0	0	0	0	0	0	0
สุพรรณบุรี	37	29	8	1	1	28	7	0	0	0	0	0	0	0	0
สมุทรสงคราม	15	15	0	0	0	15	0	0	0	0	0	0	0	0	0
เพชรบุรี	34	21	13	1	0	20	13	0	0	0	0	0	0	0	0
ประจวบคีรีขันธ์	19	13	6	0	1	13	5	0	0	0	0	0	0	0	0
ภาคเหนือ	2,770	2,334	436	179	44	2,107	372	0	0	23	5	25	15	0	0
เชียงใหม่	227	149	78	25	11	124	65	0	0	0	2	0	0	0	0
ลำพูน	116	87	29	2	0	59	11	0	0	1	3	25	15	0	0
ลำปาง	404	351	53	38	9	293	44	0	0	20	0	0	0	0	0
อุตรดิตถ์	76	61	15	2	0	59	15	0	0	0	0	0	0	0	0
แพร่	59	54	5	4	0	50	5	0	0	0	0	0	0	0	0
น่าน	129	108	21	3	3	105	18	0	0	0	0	0	0	0	0
พะเยา	122	102	20	13	3	89	17	0	0	0	0	0	0	0	0
เชียงราย	372	314	58	5	6	309	52	0	0	0	0	0	0	0	0
แม่ฮ่องสอน	2	1	1	0	0	1	1	0	0	0	0	0	0	0	0
นครสวรรค์	94	74	20	7	2	66	18	0	0	1	0	0	0	0	0
อุทัยธานี	21	12	9	1	1	11	8	0	0	0	0	0	0	0	0
กำแพงเพชร	154	136	18	3	1	133	17	0	0	0	0	0	0	0	0

ตารางที่ 2.4 (ต่อ)

จังหวัด	รวม			เดินทางด้วยตนเอง		RE-ENTRY		กรมการ จัดหางานจัดส่ง		นายจ้างพาถูกจ้าง ไปทำงาน		นายจ้างส่งถูกจ้าง ไปฝึกงาน		บริษัทจัดส่ง	
	รวม	ชาย	หญิง	ชาย	หญิง	ชาย	หญิง	ชาย	หญิง	ชาย	หญิง	ชาย	หญิง	ชาย	หญิง
ตาก	205	189	16	18	1	171	15	0	0	0	0	0	0	0	0
สุโขทัย	361	323	38	44	5	279	33	0	0	0	0	0	0	0	0
พิษณุโลก	172	149	23	4	1	145	22	0	0	0	0	0	0	0	0
พิจิตร	125	115	10	4	0	111	10	0	0	0	0	0	0	0	0
เพชรบูรณ์	131	109	22	6	1	102	21	0	0	1	0	0	0	0	0
ภาคตะวันออกเฉียงเหนือ	7,953	6,714	1,239	239	141	6,466	1,086	0	0	0	0	9	12	0	0
นครราชสีมา	888	732	156	24	16	702	131	0	0	0	0	6	9	0	0
บุรีรัมย์	585	495	90	19	17	476	73	0	0	0	0	0	0	0	0
สุรินทร์	261	224	37	11	5	213	32	0	0	0	0	0	0	0	0
ศรีสะเกษ	126	97	29	6	1	91	28	0	0	0	0	0	0	0	0
อุบลราชธานี	286	232	54	12	3	220	51	0	0	0	0	0	0	0	0
ยโสธร	54	40	14	2	0	38	14	0	0	0	0	0	0	0	0
ชัยภูมิ	415	350	65	14	11	336	54	0	0	0	0	0	0	0	0
อำนาจเจริญ	44	31	13	0	1	31	12	0	0	0	0	0	0	0	0
บึงกาฬ	73	63	10	3	4	60	6	0	0	0	0	0	0	0	0
หนองบัวลำภู	425	372	53	15	5	357	48	0	0	0	0	0	0	0	0
ขอนแก่น	847	719	128	20	12	697	115	0	0	0	0	2	1	0	0
อุดรธานี	1,805	1,508	297	19	23	1,489	274	0	0	0	0	0	0	0	0
เลย	64	47	17	0	0	46	15	0	0	0	0	1	2	0	0
หนองคาย	469	418	51	7	5	411	46	0	0	0	0	0	0	0	0
มหาสารคาม	287	220	67	23	8	197	59	0	0	0	0	0	0	0	0
ร้อยเอ็ด	90	58	32	2	2	56	30	0	0	0	0	0	0	0	0

ตารางที่ 2.4 (ต่อ)

จังหวัด	รวม			เดินทางด้วยตนเอง		RE-ENTRY		กรมการ จัดหางานจัดส่ง		นายจ้างพาถูกจ้าง ไปทำงาน		นายจ้างส่งถูกจ้าง ไปฝึกงาน		บริษัทจัดส่ง	
	รวม	ชาย	หญิง	ชาย	หญิง	ชาย	หญิง	ชาย	หญิง	ชาย	หญิง	ชาย	หญิง	ชาย	หญิง
กาฬสินธุ์	127	88	39	21	17	67	22	0	0	0	0	0	0	0	0
สกลนคร	432	392	40	33	7	359	33	0	0	0	0	0	0	0	0
นครพนม	440	401	39	6	4	395	35	0	0	0	0	0	0	0	0
มุกดาหาร	235	227	8	2	0	225	8	0	0	0	0	0	0	0	0
ภาคใต้	1,193	833	360	58	37	644	322	0	0	124	0	7	1	0	0
นครศรีธรรมราช	33	21	12	1	3	20	9	0	0	0	0	0	0	0	0
กระบี่	5	4	1	2	0	2	1	0	0	0	0	0	0	0	0
พังงา	36	35	1	12	0	23	1	0	0	0	0	0	0	0	0
ภูเก็ต	92	51	41	12	7	39	34	0	0	0	0	0	0	0	0
สุราษฎร์ธานี	18	11	7	1	0	10	7	0	0	0	0	0	0	0	0
ระนอง	4	2	2	0	1	2	1	0	0	0	0	0	0	0	0
ชุมพร	13	12	1	1	0	11	1	0	0	0	0	0	0	0	0
สงขลา	887	637	250	14	16	492	233	0	0	124	0	7	1	0	0
สตูล	14	6	8	1	1	5	7	0	0	0	0	0	0	0	0
ตรัง	11	7	4	1	1	6	3	0	0	0	0	0	0	0	0
พัทลุง	8	3	5	0	0	3	5	0	0	0	0	0	0	0	0
ปัตตานี	6	4	2	0	0	4	2	0	0	0	0	0	0	0	0
ยะลา	36	20	16	0	0	20	16	0	0	0	0	0	0	0	0
นราธิวาส	30	20	10	13	8	7	2	0	0	0	0	0	0	0	0

ที่มา : กองบริหารแรงงานไทยไปต่างประเทศ กรมการจัดหางาน

ตารางที่ 2.5 จำนวนคนงานไทยที่ได้รับอนุญาตให้เดินทางไปทำงานต่างประเทศ

จำแนกตามประเทศ เพศ และวิธีการเดินทางไปทำงาน

ไตรมาสที่ 2 ประจำปีงบประมาณ 2560 (มกราคม-มีนาคม 2560)

ประเทศ	รวม			เดินทางด้วยตนเอง		RE-ENTRY		กรมการ จัดหางานจัดส่ง		นายจ้างพาลูกจ้าง ไปทำงาน		นายจ้างส่งลูกจ้าง ไปฝึกงาน		บริษัทจัดส่ง	
	รวม	ชาย	หญิง	ชาย	หญิง	ชาย	หญิง	ชาย	หญิง	ชาย	หญิง	ชาย	หญิง	ชาย	หญิง
รวมทั้งสิ้น	27,893	22,335	5,558	840	700	12,012	2,882	2,050	230	1,412	151	635	338	5,386	1,257
รวมกลุ่มประเทศตะวันออกกลาง	3,821	3,319	502	191	87	1,951	392	1,099	22	38	1	0	0	40	0
ซาอุดีอาระเบีย	89	79	10	1	0	78	10	0	0	0	0	0	0	0	0
กาตาร์	308	258	50	33	10	213	39	0	0	3	1	0	0	9	0
บาห์เรน	200	85	115	18	12	63	103	0	0	0	0	0	0	4	0
สหรัฐอาหรับเอมิเรตส์	833	672	161	71	30	564	131	0	0	34	0	0	0	3	0
อิสราเอล	1,854	1,804	50	17	1	688	27	1,099	22	0	0	0	0	0	0
คูเวต	345	284	61	35	19	225	42	0	0	0	0	0	0	24	0
โอมาน	71	45	26	2	8	42	18	0	0	1	0	0	0	0	0
เยเมน	0	0	0	0	0	0	0	0	0	0	0	0	0	0	0
เลบานอน	7	5	2	1	0	4	2	0	0	0	0	0	0	0	0
ไซปรัส	51	38	13	1	3	37	10	0	0	0	0	0	0	0	0
ตุรกี	24	13	11	0	4	13	7	0	0	0	0	0	0	0	0
จอร์แดน	4	2	2	0	0	2	2	0	0	0	0	0	0	0	0

ตารางที่ 2.5 (ต่อ)

ประเทศ	รวม			เดินทางด้วยตนเอง		RE-ENTRY		กรมการ จัดหางานจัดตั้ง		นายจ้างพาลูกจ้าง ไปทำงาน		นายจ้างส่งลูกจ้าง ไปฝึกงาน		บริษัทจัดตั้ง	
	รวม	ชาย	หญิง	ชาย	หญิง	ชาย	หญิง	ชาย	หญิง	ชาย	หญิง	ชาย	หญิง	ชาย	หญิง
อิหร่าน	29	28	1	12	0	16	1	0	0	0	0	0	0	0	0
ประเทศอื่นๆในกลุ่มประเทศตะวันออก กลาง	6	6	0	0	0	6	0	0	0	0	0	0	0	0	0
รวมกลุ่มประเทศแอฟริกา	1,036	995	41	74	8	530	33	0	0	158	0	0	0	233	0
แอลจีเรีย	82	82	0	73	0	9	0	0	0	0	0	0	0	0	0
สาธารณรัฐเซเชลส์	7	2	5	0	0	2	5	0	0	0	0	0	0	0	0
ฮิปป์	31	22	9	0	0	22	9	0	0	0	0	0	0	0	0
แองโกลา	2	2	0	0	0	2	0	0	0	0	0	0	0	0	0
ไนจีเรีย	20	19	1	0	0	19	1	0	0	0	0	0	0	0	0
ซูดาน	49	47	2	0	0	9	2	0	0	38	0	0	0	0	0
ลิเบีย	0	0	0	0	0	0	0	0	0	0	0	0	0	0	0
โมแซมบิก	2	2	0	0	0	1	0	0	0	1	0	0	0	0	0
มาดากัสการ์	121	121	0	0	0	2	0	0	0	119	0	0	0	0	0
แอฟริกาใต้	641	636	5	0	0	403	5	0	0	0	0	0	0	233	0
เคนยา	1	0	1	0	0	0	1	0	0	0	0	0	0	0	0
โมร็อกโก	14	4	10	0	7	4	3	0	0	0	0	0	0	0	0
กาบอง	1	1	0	0	0	1	0	0	0	0	0	0	0	0	0
สาธารณรัฐเคปเวิร์ด	0	0	0	0	0	0	0	0	0	0	0	0	0	0	0
ประเทศอื่นๆในกลุ่มประเทศแอฟริกา	65	57	8	1	1	56	7	0	0	0	0	0	0	0	0

ตารางที่ 2.5 (ต่อ)

ประเทศ	รวม			เดินทางด้วยตนเอง		RE-ENTRY		กรมการ จัดหางานจัดส่ง		นายจ้างพาดูกจ้าง ไปทำงาน		นายจ้างส่งลูกจ้าง ไปฝึกงาน		บริษัทจัดส่ง	
	รวม	ชาย	หญิง	ชาย	หญิง	ชาย	หญิง	ชาย	หญิง	ชาย	หญิง	ชาย	หญิง	ชาย	หญิง
รวมกลุ่มประเทศเอเชีย	20,490	16,600	3,890	275	265	8,754	1,767	951	208	973	132	620	328	5,027	1,190
เวียดนาม	92	75	17	0	0	63	15	0	0	10	2	2	0	0	0
กัมพูชา	63	21	42	2	2	2	11	0	0	13	23	4	6	0	0
มาเลเซีย	1,266	904	362	55	26	591	290	1	6	121	35	8	3	128	2
สิงคโปร์	1,681	1,583	98	33	2	1,515	57	0	36	27	3	6	0	2	0
บรูไน	372	269	103	23	13	226	90	0	0	20	0	0	0	0	0
ฮ่องกง	600	88	512	13	157	75	338	0	0	0	0	0	0	0	17
จีน	146	127	19	5	2	36	8	0	0	60	2	26	7	0	0
ญี่ปุ่น	2,230	1,420	810	51	25	397	131	48	16	87	31	546	290	291	317
ไต้หวัน	8,466	7,123	1,343	10	10	2,614	471	6	9	0	0	0	0	4,493	853
อินเดีย	445	397	48	9	3	343	39	0	0	29	4	16	2	0	0
อินโดนีเซีย	480	480	0	41	0	417	0	0	0	17	0	5	0	0	0
ฟิลิปปินส์	48	43	5	0	0	6	5	0	0	37	0	0	0	0	0
เกาหลีใต้	3,414	2,995	419	12	6	2,076	251	896	141	6	1	5	20	0	0
ศรีลังกา	6	4	2	1	2	3	0	0	0	0	0	0	0	0	0
พม่า	253	250	3	0	1	23	1	0	0	147	0	2	0	78	1
บังกลาเทศ	18	16	2	1	0	8	1	0	0	7	1	0	0	0	0
ลาว	694	646	48	15	0	257	19	0	0	374	29	0	0	0	0

ตารางที่ 2.5 (ต่อ)

ประเทศ	รวม			เดินทางด้วยตนเอง		RE-ENTRY		กรมการ จัดหางานจัดส่ง		นายจ้างพาลูกจ้าง ไปทำงาน		นายจ้างส่งลูกจ้าง ไปฝึกงาน		บริษัทจัดส่ง	
	รวม	ชาย	หญิง	ชาย	หญิง	ชาย	หญิง	ชาย	หญิง	ชาย	หญิง	ชาย	หญิง	ชาย	หญิง
อาเซอร์ไบจาน	15	13	2	0	0	13	2	0	0	0	0	0	0	0	0
มาเก๊า	53	21	32	2	9	19	23	0	0	0	0	0	0	0	0
สาธารณรัฐคีร์กีซ	43	28	15	1	0	9	14	0	0	18	1	0	0	0	0
ประเทศอื่นๆ ในกลุ่มประเทศเอเชีย	105	97	8	1	7	61	1	0	0	0	0	0	0	35	0
รวมกลุ่มประเทศยุโรป	1,467	779	688	75	232	391	380	0	0	231	16	5	7	77	53
กรีซ(สาธารณรัฐเฮเลนิก)	5	3	2	0	0	3	2	0	0	0	0	0	0	0	0
รัสเซีย	205	15	190	4	99	11	91	0	0	0	0	0	0	0	0
อังกฤษ	126	73	53	2	1	68	41	0	0	0	0	2	0	1	11
นอร์เวย์	16	10	6	0	0	0	5	0	0	9	1	1	0	0	0
เดนมาร์ก	203	202	1	2	0	2	1	0	0	198	0	0	0	0	0
สวีเดน	15	13	2	6	0	7	2	0	0	0	0	0	0	0	0
สวิตเซอร์แลนด์	39	36	3	1	0	35	3	0	0	0	0	0	0	0	0
ฟินแลนด์	54	29	25	5	6	7	6	0	0	17	13	0	0	0	0
เนเธอร์แลนด์	58	57	1	17	1	40	0	0	0	0	0	0	0	0	0
เยอรมันนี	39	26	13	13	5	11	2	0	0	0	0	2	6	0	0
ฝรั่งเศส	16	12	4	0	0	12	4	0	0	0	0	0	0	0	0
ไอซ์แลนด์	1	1	0	0	0	1	0	0	0	0	0	0	0	0	0
ไอร์แลนด์	12	4	8	0	0	4	8	0	0	0	0	0	0	0	0

ตารางที่ 2.5 (ต่อ)

ประเทศ	รวม			เดินทางด้วยตนเอง		RE-ENTRY		กรมการ จัดหางานจัดส่ง		นายจ้างพาลูกจ้าง ไปทำงาน		นายจ้างส่งลูกจ้าง ไปฝึกงาน		บริษัทจัดส่ง	
	รวม	ชาย	หญิง	ชาย	หญิง	ชาย	หญิง	ชาย	หญิง	ชาย	หญิง	ชาย	หญิง	ชาย	หญิง
โปรตุเกส	298	205	93	0	0	132	51	0	0	0	0	0	0	73	42
อิตาลี	19	8	11	0	0	8	11	0	0	0	0	0	0	0	0
โครเอเชีย	5	0	5	0	0	0	5	0	0	0	0	0	0	0	0
เซอร์เบียและมอนเตเนโกร	1	0	1	0	0	0	1	0	0	0	0	0	0	0	0
ฮังการี	123	22	101	10	55	8	46	0	0	4	0	0	0	0	0
สเปน	33	21	12	0	1	21	10	0	0	0	0	0	1	0	0
สาธารณรัฐเช็ก	59	3	56	0	13	3	43	0	0	0	0	0	0	0	0
โมนาโก	0	0	0	0	0	0	0	0	0	0	0	0	0	0	0
โปแลนด์	53	22	31	15	20	4	9	0	0	3	2	0	0	0	0
ประเทศอื่นๆ ในกลุ่มประเทศยุโรป	87	17	70	0	31	14	39	0	0	0	0	0	0	3	0
รวมกลุ่มประเทศอเมริกาเหนือ	727	408	319	65	40	320	262	0	0	4	0	10	3	9	14
แคนาดา	106	57	49	29	31	28	18	0	0	0	0	0	0	0	0
เกาะเคแมน	0	0	0	0	0	0	0	0	0	0	0	0	0	0	0
สหรัฐอเมริกา	592	334	258	33	5	279	236	0	0	4	0	9	3	9	14
มาเรียนาเหนือ(ไต้หวัน)	4	2	2	1	1	1	1	0	0	0	0	0	0	0	0
กานา	0	0	0	0	0	0	0	0	0	0	0	0	0	0	0
ปานามา	1	0	1	0	0	0	1	0	0	0	0	0	0	0	0
ประเทศอื่นๆ ในกลุ่มประเทศอเมริกาเหนือ	24	15	9	2	3	12	6	0	0	0	0	1	0	0	0

ตารางที่ 2.5 (ต่อ)

ประเทศ	รวม			เดินทางด้วยตนเอง		RE-ENTRY		กรมการ จัดหางานจัดส่ง		นายจ้างพาลูกจ้าง ไปทำงาน		นายจ้างส่งลูกจ้าง ไปฝึกงาน		บริษัทจัดส่ง	
	รวม	ชาย	หญิง	ชาย	หญิง	ชาย	หญิง	ชาย	หญิง	ชาย	หญิง	ชาย	หญิง	ชาย	หญิง
รวมกลุ่มประเทศอเมริกาใต้	18	13	5	1	0	10	3	0	0	2	2	0	0	0	0
อาร์เจนตินา	0	0	0	0	0	0	0	0	0	0	0	0	0	0	0
ประเทศอื่นๆในกลุ่มประเทศอเมริกาใต้	18	13	5	1	0	10	3	0	0	2	2	0	0	0	0
รวมกลุ่มประเทศออสเตรเลียและโอเชียเนีย	334	221	113	159	68	56	45	0	0	6	0	0	0	0	0
ออสเตรเลีย	31	21	10	1	0	15	10	0	0	5	0	0	0	0	0
นิวซีแลนด์	286	190	96	157	67	33	29	0	0	0	0	0	0	0	0
หมู่เกาะโซโลมอน	0	0	0	0	0	0	0	0	0	0	0	0	0	0	0
ปาปัว นิวกินี	11	7	4	1	1	5	3	0	0	1	0	0	0	0	0
ประเทศอื่นๆในกลุ่มประเทศออสเตรเลีย และโอเชียเนีย	6	3	3	0	0	3	3	0	0	0	0	0	0	0	0

ที่มา : กองบริหารแรงงานไทยไปต่างประเทศ กรมการจัดหางาน

ตารางที่ 2.6 จำนวนคนไทยที่ได้รับอนุญาตให้เดินทางไปทำงานต่างประเทศ
จำแนกตามประเภทอาชีพที่ไปทำงาน ทั่วราชอาณาจักร
ไตรมาสที่ 2 ประจำปีงบประมาณ 2560 (มกราคม-มีนาคม 2560)

ประเภทอาชีพ	จำนวนคนไทยที่ได้รับอนุญาตให้เดินทางไปทำงานต่างประเทศ		
	รวม	ชาย	หญิง
รวมทั้งสิ้น	27,893	22,335	5,558
1. ผู้บัญญัติกฎหมาย ข้าราชการระดับอาวุโส ผู้จัดการ	628	522	106
2. ผู้ประกอบวิชาชีพด้านต่างๆ	966	745	221
3. ช่างเทคนิคและผู้ปฏิบัติงานที่เกี่ยวข้อง	1,924	959	965
4. เสมียน เจ้าหน้าที่	117	60	57
5. พนักงานบริการ พนักงานขายในร้านค้าและตลาด	2,370	1,069	1,301
6. ผู้ปฏิบัติงานฝีมือด้านการเกษตรและประมง	2,876	2,463	413
7. ผู้ปฏิบัติงานโดยใช้ฝีมือในธุรกิจต่างๆ	4,480	4,375	105
8. ผู้ปฏิบัติงานในโรงงาน ผู้ควบคุมเครื่องจักร และผู้ปฏิบัติงานด้านการประกอบ	11,520	9,505	2,015
9. อาชีพงานพื้นฐาน	3,012	2,637	375
10. ทหาร	0	0	0

ที่มา : กองบริหารแรงงานไทยไปต่างประเทศ กรมการจัดหางาน

ตารางที่ 3.1 การแนะแนวอาชีพให้นักเรียน นักศึกษา ประชาชนทั่วไป และผู้ประกันตนกรณีว่างงาน จำแนกตามจังหวัด
ทั่วราชอาณาจักร

ไตรมาสที่ 2 ประจำปีงบประมาณ 2560 (มกราคม-มีนาคม 2560)

จังหวัด	รวมทั้งหมด			นักเรียน นักศึกษา		ประชาชนทั่วไป		ผู้ประกันตนกรณีว่างงาน	
	รวม	ชาย	หญิง	ชาย	หญิง	ชาย	หญิง	ชาย	หญิง
ทั่วราชอาณาจักร	180,566	78,158	102,408	36,995	51,754	17,742	22,831	23,421	27,823
กรุงเทพมหานคร	19,607	8,314	11,293	6,662	8,952	588	810	1,064	1,531
ภูมิภาค	160,959	69,844	91,115	30,333	42,802	17,154	22,021	22,357	26,292
ปริมณฑล	10,815	4,767	6,048	2,110	2,661	1,028	1,259	1,629	2,128
ภาคกลาง	43,247	18,756	24,491	8,499	11,336	4,983	6,581	5,274	6,574
ภาคเหนือ	39,441	17,282	22,159	7,879	10,767	4,135	5,401	5,268	5,991
ภาคตะวันออกเฉียงเหนือ	47,686	21,214	26,472	8,774	13,013	4,964	5,303	7,476	8,156
ภาคใต้	19,770	7,825	11,945	3,071	5,025	2,044	3,477	2,710	3,443
กรุงเทพมหานคร	19,607	8,314	11,293	6,662	8,952	588	810	1,064	1,531
กองส่งเสริมการมีงานทำ	0	0	0	0	0	0	0	0	0
10 พื้นที่	19,607	8,314	11,293	6,662	8,952	588	810	1,064	1,531
ตอก. 1 (สาทร, 4 เดิม)	1,865	784	1,081	636	885	69	93	79	103
ตอก. 2 (ราชบุรีบูรณะ, 7 เดิม)	2,589	1,304	1,285	1,111	1,108	86	83	107	94
ตอก. 3 (บางนา, 8 เดิม)	1,770	882	888	736	659	10	18	136	211
ตอก. 4 (นวมินทร์, 9 เดิม)	2,611	982	1,629	837	1,411	105	143	40	75
ตอก. 5 (มีนบุรี, 10 เดิม)	2,590	1,042	1,548	854	1,326	80	100	108	122
ตอก. 6 (บางพลัด, 5 เดิม)	2,292	794	1,498	549	1,138	123	181	122	179
ตอก. 7 (บรมราชชนนี, 6 เดิม)	2,133	976	1,157	814	943	24	43	138	171
ตอก. 8 (ราชดำเนิน, 1 เดิม)	1,639	713	926	581	661	27	44	105	221

ตารางที่ 3.1 (ต่อ)

จังหวัด	รวมทั้งหมด			นักเรียน นักศึกษา		ประชาชนทั่วไป		ผู้ประกันตนกรณีว่างงาน	
	รวม	ชาย	หญิง	ชาย	หญิง	ชาย	หญิง	ชาย	หญิง
ตอก. 9 (หลักที่ 2 เดิม)	1,011	456	555	291	344	14	8	151	203
ตอก. 10 (วิภาวดีรังสิต, 3 เดิม)	1,107	381	726	253	477	50	97	78	152
ปริมณฑล	10,815	4,767	6,048	2,110	2,661	1,028	1,259	1,629	2,128
สมุทรปราการ	2,600	1,290	1,310	689	752	321	319	280	239
นนทบุรี	2,555	1,181	1,374	601	689	264	300	316	385
ปทุมธานี	2,460	996	1,464	540	809	227	312	229	343
นครปฐม	1,089	408	681	0	0	70	173	338	508
สมุทรสาคร	2,111	892	1,219	280	411	146	155	466	653
ภาคกลาง	43,247	18,756	24,491	8,499	11,336	4,983	6,581	5,274	6,574
พระนครศรีอยุธยา	3,268	1,583	1,685	1,252	1,066	72	127	259	492
อ่างทอง	1,453	619	834	189	209	359	538	71	87
ลพบุรี	3,368	1,405	1,963	741	954	64	87	600	922
สิงห์บุรี	1,720	691	1,029	205	256	284	558	202	215
ชัยนาท	2,220	1,092	1,128	706	617	94	111	292	400
สระบุรี	2,063	845	1,218	376	524	287	437	182	257
ชลบุรี	1,298	782	516	184	19	594	478	4	19
ระยอง	2,755	1,271	1,484	633	959	308	278	330	247
จันทบุรี	894	386	508	0	0	386	508	0	0
ตราด	2,436	1,142	1,294	592	594	402	544	148	156
ฉะเชิงเทรา	1,502	481	1,021	0	480	139	150	342	391
ปราจีนบุรี	1,161	508	653	0	0	0	0	508	653
นครนายก	2,515	1,044	1,471	543	818	314	400	187	253
สระแก้ว	2,862	1,234	1,628	720	1,104	0	0	514	524

ตารางที่ 3.1 (ต่อ)

จังหวัด	รวมทั้งหมด			นักเรียน นักศึกษา		ประชาชนทั่วไป		ผู้ประกันตนกรณีว่างงาน	
	รวม	ชาย	หญิง	ชาย	หญิง	ชาย	หญิง	ชาย	หญิง
ราชบุรี	841	347	494	0	0	333	470	14	24
กาญจนบุรี	2,228	984	1,244	0	0	477	726	507	518
สุพรรณบุรี	1,004	561	443	0	0	136	17	425	426
สมุทรสงคราม	1,242	539	703	215	247	82	104	242	352
เพชรบุรี	4,322	1,610	2,712	837	1,514	498	780	275	418
ประจวบคีรีขันธ์	4,095	1,632	2,463	1,306	1,975	154	268	172	220
ภาคเหนือ	39,441	17,282	22,159	7,879	10,767	4,135	5,401	5,268	5,991
เชียงใหม่	2,255	839	1,416	521	991	195	259	123	166
ลำพูน	1,944	908	1,036	631	749	100	68	177	219
ลำปาง	2,339	1,026	1,313	428	518	108	104	490	691
อุตรดิตถ์	3,198	1,189	2,009	634	1,017	250	656	305	336
แพร่	2,054	710	1,344	221	663	183	307	306	374
น่าน	3,742	1,592	2,150	817	1,402	398	383	377	365
พะเยา	2,782	1,343	1,439	719	816	209	254	415	369
เชียงราย	4,520	2,274	2,246	1,035	851	497	629	742	766
แม่ฮ่องสอน	1,062	579	483	313	205	231	250	35	28
นครสวรรค์	2,116	964	1,152	171	225	337	386	456	541
อุทัยธานี	1,680	606	1,074	66	90	384	777	156	207
กำแพงเพชร	1,071	633	438	0	0	556	314	77	124
ตาก	2,940	1,318	1,622	900	981	243	336	175	305
สุโขทัย	2,119	1,059	1,060	520	569	42	53	497	438
พิษณุโลก	2,090	755	1,335	287	783	35	69	433	483
พิจิตร	937	427	510	0	0	293	361	134	149

ตารางที่ 3.1 (ต่อ)

จังหวัด	รวมทั้งหมด			นักเรียน นักศึกษา		ประชาชนทั่วไป		ผู้ประกันตนกรณีว่างงาน	
	รวม	ชาย	หญิง	ชาย	หญิง	ชาย	หญิง	ชาย	หญิง
เพชรบูรณ์	2,592	1,060	1,532	616	907	74	195	370	430
ภาคตะวันออกเฉียงเหนือ	47,686	21,214	26,472	8,774	13,013	4,964	5,303	7,476	8,156
นครราชสีมา	3,577	1,408	2,169	931	1,392	0	0	477	777
บุรีรัมย์	1,387	619	768	134	196	127	120	358	452
สุรินทร์	3,192	1,523	1,669	853	1,195	0	0	670	474
ศรีสะเกษ	3,052	1,263	1,789	668	1,150	136	131	459	508
อุบลราชธานี	3,047	1,333	1,714	571	983	317	10	445	721
ยโสธร	2,645	1,146	1,499	473	777	419	407	254	315
ชัยภูมิ	1,233	511	722	0	0	195	356	316	366
อำนาจเจริญ	2,297	863	1,434	391	646	215	360	257	428
บึงกาฬ	1,634	879	755	257	306	313	188	309	261
หนองบัวลำภู	1,738	735	1,003	241	510	69	75	425	418
ขอนแก่น	1,185	451	734	0	0	256	438	195	296
อุดรธานี	3,430	1,594	1,836	1,108	1,317	189	286	297	233
เลย	1,732	698	1,034	178	373	135	277	385	384
หนองคาย	2,210	1,248	962	350	450	690	298	208	214
มหาสารคาม	2,057	984	1,073	155	266	144	184	685	623
ร้อยเอ็ด	3,054	1,451	1,603	102	141	872	992	477	470
กาฬสินธุ์	1,195	533	662	81	104	126	207	326	351
สกลนคร	2,594	1,182	1,412	562	852	290	264	330	296
นครพนม	4,104	1,660	2,444	1,106	1,928	150	161	404	355
มุกดาหาร	2,323	1,133	1,190	613	427	321	549	199	214
ภาคใต้	19,770	7,825	11,945	3,071	5,025	2,044	3,477	2,710	3,443

ตารางที่ 3.1 (ต่อ)

จังหวัด	รวมทั้งหมด			นักเรียน นักศึกษา		ประชาชนทั่วไป		ผู้ประกันตนกรณีว่างงาน	
	รวม	ชาย	หญิง	ชาย	หญิง	ชาย	หญิง	ชาย	หญิง
นครศรีธรรมราช	1,713	644	1,069	0	0	627	1,044	17	25
กระบี่	925	419	506	0	0	30	64	389	442
พังงา	1,515	618	897	403	506	75	222	140	169
ภูเก็ต	1,477	642	835	228	238	402	579	12	18
สุราษฎร์ธานี	2,171	850	1,321	450	804	145	210	255	307
ระนอง	1,424	590	834	224	392	79	144	287	298
ชุมพร	2,209	974	1,235	335	521	209	242	430	472
สงขลา	1,532	529	1,003	193	551	34	69	302	383
สตูล	1,902	608	1,294	378	764	48	163	182	367
ตรัง	1,828	768	1,060	552	639	38	116	178	305
พัทลุง	779	290	489	0	0	49	108	241	381
ปัตตานี	424	216	208	41	43	144	129	31	36
ยะลา	771	189	582	75	260	66	217	48	105
นราธิวาส	1,100	488	612	192	307	98	170	198	135

ตารางที่ 3.2 การส่งเสริมการมีงานทำให้ทหารกองประจำการที่จะปลดเป็นทหารกองหนุน จำแนกตามจังหวัด

ทั้ราชอาณาจักร

ไตรมาสที่ 2 ประจำปีงบประมาณ 2560 (มกราคม-มีนาคม 2560)

จังหวัด	การส่งเสริมการมีงานทำให้ทหารกองประจำการที่จะปลดเป็นทหารกองหนุน							
	ผู้เข้าร่วมงาน	ส่งเสริมอาชีพและ ทดลองปฏิบัติ	ผู้เข้าฟังบรรยาย / อภิปราย	รับคำปรึกษา/แนะ แนวอาชีพ	ทดสอบวัด บุคลิกภาพ	เผยแพร่เอกสาร		
	(คน)	(คน)	(คน)	(คน)	(คน)	แผ่น	ฉบับ	เล่ม
ทั้ราชอาณาจักร	1,200	945	1,200	792	302	2,470	1,300	655
กรุงเทพมหานคร	600	400	600	292	102	770	720	355
ภูมิภาค	600	545	600	500	200	1,700	580	300
ปริมณฑล	0	0	0	0	0	0	0	0
ภาคกลาง	500	445	500	500	200	1,200	580	300
ภาคเหนือ	0	0	0	0	0	0	0	0
ภาคตะวันออกเฉียงเหนือ	100	100	100	0	0	500	0	0
ภาคใต้	0	0	0	0	0	0	0	0
กรุงเทพมหานคร	600	400	600	292	102	770	720	355
กองส่งเสริมการมีงานทำ	0	0	0	0	0	0	0	0
10 พื้นที่	600	400	600	292	102	770	720	355
ตจก. 1 (สาทร, 4 เดิม)	0	0	0	0	0	0	0	0
ตจก. 2 (ราษฎร์บูรณะ, 7 เดิม)	0	0	0	0	0	0	0	0
ตจก. 3 (บางนา, 8 เดิม)	0	0	0	0	0	0	0	0

ตารางที่ 3.2 (ต่อ)

จังหวัด	การส่งเสริมการมีงานทำให้ทหารกองประจำการที่จะปลดเป็นทหารกองหนุน							
	ผู้เข้าร่วมงาน	ส่งเสริมอาชีพและ ทดลองปฏิบัติ	ผู้เข้าฟังบรรยาย/ อภิปราย	รับคำปรึกษา/แนะ แนวอาชีพ	ทดสอบวัด บุคลิกภาพ	เผยแพร่เอกสาร		
	(คน)	(คน)	(คน)	(คน)	(คน)	แผ่น	ฉบับ	เล่ม
สจก. 4 (นวมินทร์,9 เดิม)	0	0	0	0	0	0	0	0
สจก. 5 (มีนบุรี,10 เดิม)	0	0	0	0	0	0	0	0
สจก. 6 (บางพลัด,5 เดิม)	300	150	300	150	80	450	400	35
สจก. 7 (บรมราชชนนี,6 เดิม)	0	0	0	0	0	0	0	0
สจก. 8 (ราชดำเนิน,1 เดิม)	0	0	0	0	0	0	0	0
สจก. 9 (หลักสี่,2 เดิม)	300	250	300	142	22	320	320	320
สจก. 10 (วิภาวดีรังสิต,3เดิม)	0	0	0	0	0	0	0	0
ปริมณฑล	0	0	0	0	0	0	0	0
สมุทรปราการ	0	0	0	0	0	0	0	0
นนทบุรี	0	0	0	0	0	0	0	0
ปทุมธานี	0	0	0	0	0	0	0	0
นครปฐม	0	0	0	0	0	0	0	0
สมุทรสาคร	0	0	0	0	0	0	0	0
ภาคกลาง	500	445	500	500	200	1,200	580	300
พระนครศรีอยุธยา	0	0	0	0	0	0	0	0
อ่างทอง	0	0	0	0	0	0	0	0
ลพบุรี	0	0	0	0	0	0	0	0
สิงห์บุรี	0	0	0	0	0	0	0	0
ชัยนาท	0	0	0	0	0	0	0	0

ตารางที่ 3.2 (ต่อ)

จังหวัด	การส่งเสริมการมีงานทำให้ทหารกองประจำการที่จะปลดเป็นทหารกองหนุน							
	ผู้เข้าร่วมงาน	ส่งเสริมอาชีพและ ทดลองปฏิบัติ	ผู้เข้าฟังบรรยาย/ อภิปราย	รับคำปรึกษา/แนะ แนวอาชีพ	ทดสอบวัด บุคลิกภาพ	เผยแพร่เอกสาร		
	(คน)	(คน)	(คน)	(คน)	(คน)	แผ่น	ฉบับ	เล่ม
สระบุรี	0	0	0	0	0	0	0	0
ชลบุรี	300	245	300	300	0	1,200	300	300
ระยอง	0	0	0	0	0	0	0	0
จันทบุรี	0	0	0	0	0	0	0	0
ตราด	0	0	0	0	0	0	0	0
ฉะเชิงเทรา	0	0	0	0	0	0	0	0
ปราจีนบุรี	0	0	0	0	0	0	0	0
นครนายก	0	0	0	0	0	0	0	0
สระแก้ว	0	0	0	0	0	0	0	0
ราชบุรี	0	0	0	0	0	0	0	0
กาญจนบุรี	200	200	200	200	200	0	280	0
สุพรรณบุรี	0	0	0	0	0	0	0	0
สมุทรสงคราม	0	0	0	0	0	0	0	0
เพชรบุรี	0	0	0	0	0	0	0	0
ประจวบคีรีขันธ์	0	0	0	0	0	0	0	0
ภาคเหนือ	0	0	0	0	0	0	0	0
เชียงใหม่	0	0	0	0	0	0	0	0
ลำพูน	0	0	0	0	0	0	0	0
ลำปาง	0	0	0	0	0	0	0	0

ตารางที่ 3.2 (ต่อ)

จังหวัด	การส่งเสริมการมีงานทำให้ทหารกองประจำการที่จะปลดเป็นทหารกองหนุน							
	ผู้เข้าร่วมงาน	ส่งเสริมอาชีพและ ทดลองปฏิบัติ	ผู้เข้าฟังบรรยาย/ อภิปราย	รับคำปรึกษา/แนะ แนวอาชีพ	ทดสอบวัด บุคลิกภาพ	เผยแพร่เอกสาร		
	(คน)	(คน)	(คน)	(คน)	(คน)	แผ่น	ฉบับ	เล่ม
อุดรดิตถ์	0	0	0	0	0	0	0	0
แพร่	0	0	0	0	0	0	0	0
น่าน	0	0	0	0	0	0	0	0
พะเยา	0	0	0	0	0	0	0	0
เชียงราย	0	0	0	0	0	0	0	0
แม่ฮ่องสอน	0	0	0	0	0	0	0	0
นครสวรรค์	0	0	0	0	0	0	0	0
อุทัยธานี	0	0	0	0	0	0	0	0
กำแพงเพชร	0	0	0	0	0	0	0	0
ตาก	0	0	0	0	0	0	0	0
สุโขทัย	0	0	0	0	0	0	0	0
พิษณุโลก	0	0	0	0	0	0	0	0
พิจิตร	0	0	0	0	0	0	0	0
เพชรบูรณ์	0	0	0	0	0	0	0	0
ภาคตะวันออกเฉียงเหนือ	100	100	100	0	0	500	0	0
นครราชสีมา	0	0	0	0	0	0	0	0
บุรีรัมย์	0	0	0	0	0	0	0	0
สุรินทร์	0	0	0	0	0	0	0	0
ศรีสะเกษ	0	0	0	0	0	0	0	0

ตารางที่ 3.2 (ต่อ)

จังหวัด	การส่งเสริมการมีงานทำให้ทหารกองประจำการที่จะปลดเป็นทหารกองหนุน							
	ผู้เข้าร่วมงาน	ส่งเสริมอาชีพและ ทดลองปฏิบัติ	ผู้เข้าฟังบรรยาย / อภิปราย	รับคำปรึกษา/แนะ แนวอาชีพ	ทดสอบวัด บุคลิกภาพ	เผยแพร่เอกสาร		
	(คน)	(คน)	(คน)	(คน)	(คน)	แผ่น	ฉบับ	เล่ม
อุบลราชธานี	0	0	0	0	0	0	0	0
ยโสธร	0	0	0	0	0	0	0	0
ชัยภูมิ	0	0	0	0	0	0	0	0
อำนาจเจริญ	0	0	0	0	0	0	0	0
บึงกาฬ	0	0	0	0	0	0	0	0
หนองบัวลำภู	0	0	0	0	0	0	0	0
ขอนแก่น	0	0	0	0	0	0	0	0
อุดรธานี	0	0	0	0	0	0	0	0
เลย	0	0	0	0	0	0	0	0
หนองคาย	0	0	0	0	0	0	0	0
มหาสารคาม	0	0	0	0	0	0	0	0
ร้อยเอ็ด	100	100	100	0	0	500	0	0
กาฬสินธุ์	0	0	0	0	0	0	0	0
สกลนคร	0	0	0	0	0	0	0	0
นครพนม	0	0	0	0	0	0	0	0
มุกดาหาร	0	0	0	0	0	0	0	0
ภาคใต้	0	0	0	0	0	0	0	0
นครศรีธรรมราช	0	0	0	0	0	0	0	0
กระบี่	0	0	0	0	0	0	0	0

ตารางที่ 3.2 (ต่อ)

จังหวัด	การส่งเสริมการฝึกงานทำให้ทหารกองประจำการที่จะปลดเป็นทหารกองหนุน							
	ผู้เข้าร่วมงาน	ส่งเสริมอาชีพและ ทดลองปฏิบัติ	ผู้เข้าฟังบรรยาย/ อภิปราย	รับคำปรึกษา/แนะ แนวอาชีพ	ทดสอบวัด บุคลิกภาพ	เผยแพร่เอกสาร		
						แผ่น	ฉบับ	เล่ม
(คน)	(คน)	(คน)	(คน)	(คน)				
พังงา	0	0	0	0	0	0	0	0
ภูเก็ต	0	0	0	0	0	0	0	0
สุราษฎร์ธานี	0	0	0	0	0	0	0	0
ระนอง	0	0	0	0	0	0	0	0
ชุมพร	0	0	0	0	0	0	0	0
สงขลา	0	0	0	0	0	0	0	0
สตูล	0	0	0	0	0	0	0	0
ตรัง	0	0	0	0	0	0	0	0
พัทลุง	0	0	0	0	0	0	0	0
ปัตตานี	0	0	0	0	0	0	0	0
ยะลา	0	0	0	0	0	0	0	0
นราธิวาส	0	0	0	0	0	0	0	0

ตารางที่ 3.3 การแนะแนวอาชีพให้เด็กและเยาวชนในสถานพินิจและคุ้มครองเด็กและเยาวชน จำแนกตามจังหวัด

ตำรวจอาญาจักร

ไตรมาสที่ 2 ประจำปีงบประมาณ 2560 (มกราคม-มีนาคม 2560)

จังหวัด	โครงการแนะแนวอาชีพให้เด็กและเยาวชนในสถานพินิจและคุ้มครองเด็กและเยาวชน																	
	ผู้เข้าร่วมงาน			ส่งเสริมอาชีพและทดลองปฏิบัติ			เข้ารับฟังคำบรรยาย			รับคำปรึกษา/แนะแนวอาชีพ			ทดสอบวัดบุคลิกภาพ			เผยแพร่เอกสาร		
	ชาย	หญิง	รวม	ชาย	หญิง	รวม	ชาย	หญิง	รวม	ชาย	หญิง	รวม	ชาย	หญิง	รวม	แผ่น	ฉบับ	เล่ม
ตำรวจอาญาจักร	618	7	625	495	6	501	618	7	625	403	7	410	342	4	346	818	869	395
กรุงเทพมหานคร	219	0	219	110	0	110	219	0	219	26	0	26	0	0	0	0	0	20
ภูมิภาค	399	7	406	385	6	391	399	7	406	377	7	384	342	4	346	818	869	375
ปริมณฑล	71	0	71	71	0	71	71	0	71	71	0	71	71	0	71	0	144	0
ภาคกลาง	0	0	0	0	0	0	0	0	0	0	0	0	0	0	0	0	0	0
ภาคเหนือ	197	3	200	197	3	200	197	3	200	197	3	200	197	3	200	500	500	300
ภาคตะวันออกเฉียงเหนือ	0	0	0	0	0	0	0	0	0	0	0	0	0	0	0	0	0	0
ภาคใต้	131	4	135	117	3	120	131	4	135	109	4	113	74	1	75	318	225	75
กรุงเทพมหานคร	219	0	219	110	0	110	219	0	219	26	0	26	0	0	0	0	0	20
กองส่งเสริมการมีงานทำ	0	0	0	0	0	0	0	0	0	0	0	0	0	0	0	0	0	0
10 พื้นที่	219	0	219	110	0	110	219	0	219	26	0	26	0	0	0	0	0	20
ตจก. 1 (สาทร, 4 เดิม)	0	0	0	0	0	0	0	0	0	0	0	0	0	0	0	0	0	0
ตจก. 2 (ราษฎร์บูรณะ, 7 เดิม)	0	0	0	0	0	0	0	0	0	0	0	0	0	0	0	0	0	0
ตจก. 3 (บางนา, 8 เดิม)	219	0	219	110	0	110	219	0	219	26	0	26	0	0	0	0	0	20
ตจก. 4 (นวมินทร์, 9 เดิม)	0	0	0	0	0	0	0	0	0	0	0	0	0	0	0	0	0	0
ตจก. 5 (มีนบุรี, 10 เดิม)	0	0	0	0	0	0	0	0	0	0	0	0	0	0	0	0	0	0
ตจก. 6 (บางพลัด, 5 เดิม)	0	0	0	0	0	0	0	0	0	0	0	0	0	0	0	0	0	0
ตจก. 7 (บรมราชชนนี, 6 เดิม)	0	0	0	0	0	0	0	0	0	0	0	0	0	0	0	0	0	0

ตารางที่ 3.3 (ต่อ)

จังหวัด	โครงการแนะแนวอาชีพให้เด็กและเยาวชนในสถานพินิจและคุ้มครองเด็กและเยาวชน																	
	ผู้เข้าร่วมงาน			ส่งเสริมอาชีพและทดลองปฏิบัติ			เข้ารับฟังคำบรรยาย			รับคำปรึกษา/แนะแนวอาชีพ			ทดสอบวัดคุณภาพ			เผยแพร่เอกสาร		
	ชาย	หญิง	รวม	ชาย	หญิง	รวม	ชาย	หญิง	รวม	ชาย	หญิง	รวม	ชาย	หญิง	รวม	แผ่น	ฉบับ	เล่ม
สงก. 8 (ราชดำเนิน,1 เดิม)	0	0	0	0	0	0	0	0	0	0	0	0	0	0	0	0	0	0
สงก. 9 (หลักสี่,2 เดิม)	0	0	0	0	0	0	0	0	0	0	0	0	0	0	0	0	0	0
สงก. 10 (วิภาวดีรังสิต,3 เดิม)	0	0	0	0	0	0	0	0	0	0	0	0	0	0	0	0	0	0
ปริมาณ	71	0	71	71	0	71	71	0	71	71	0	71	71	0	71	0	144	0
สมุทรปราการ	0	0	0	0	0	0	0	0	0	0	0	0	0	0	0	0	0	0
นนทบุรี	0	0	0	0	0	0	0	0	0	0	0	0	0	0	0	0	0	0
ปทุมธานี	0	0	0	0	0	0	0	0	0	0	0	0	0	0	0	0	0	0
นครปฐม	71	0	71	71	0	71	71	0	71	71	0	71	71	0	71	0	144	0
สมุทรสาคร	0	0	0	0	0	0	0	0	0	0	0	0	0	0	0	0	0	0
ภาคกลาง	0	0	0	0	0	0	0	0	0	0	0	0	0	0	0	0	0	0
พระนครศรีอยุธยา	0	0	0	0	0	0	0	0	0	0	0	0	0	0	0	0	0	0
อ่างทอง	0	0	0	0	0	0	0	0	0	0	0	0	0	0	0	0	0	0
ลพบุรี	0	0	0	0	0	0	0	0	0	0	0	0	0	0	0	0	0	0
สิงห์บุรี	0	0	0	0	0	0	0	0	0	0	0	0	0	0	0	0	0	0
ชัยนาท	0	0	0	0	0	0	0	0	0	0	0	0	0	0	0	0	0	0
สระบุรี	0	0	0	0	0	0	0	0	0	0	0	0	0	0	0	0	0	0
ชลบุรี	0	0	0	0	0	0	0	0	0	0	0	0	0	0	0	0	0	0
ระยอง	0	0	0	0	0	0	0	0	0	0	0	0	0	0	0	0	0	0
ฉันทบุรี	0	0	0	0	0	0	0	0	0	0	0	0	0	0	0	0	0	0
ตราด	0	0	0	0	0	0	0	0	0	0	0	0	0	0	0	0	0	0
ฉะเชิงเทรา	0	0	0	0	0	0	0	0	0	0	0	0	0	0	0	0	0	0
ปราจีนบุรี	0	0	0	0	0	0	0	0	0	0	0	0	0	0	0	0	0	0

ตารางที่ 3.3 (ต่อ)

จังหวัด	โครงการแนะแนวอาชีพให้เด็กและเยาวชนในสถานพินิจและคุ้มครองเด็กและเยาวชน																	
	ผู้เข้าร่วมงาน			ส่งเสริมอาชีพและทดลองปฏิบัติ			เข้ารับฟังคำบรรยาย			รับคำปรึกษา/แนะแนวอาชีพ			ทดสอบวัดบุคลิกภาพ			เผยแพร่เอกสาร		
	ชาย	หญิง	รวม	ชาย	หญิง	รวม	ชาย	หญิง	รวม	ชาย	หญิง	รวม	ชาย	หญิง	รวม	แผ่น	ฉบับ	เล่ม
นครนายก	0	0	0	0	0	0	0	0	0	0	0	0	0	0	0	0	0	0
สระแก้ว	0	0	0	0	0	0	0	0	0	0	0	0	0	0	0	0	0	0
ราชบุรี	0	0	0	0	0	0	0	0	0	0	0	0	0	0	0	0	0	0
กาญจนบุรี	0	0	0	0	0	0	0	0	0	0	0	0	0	0	0	0	0	0
สุพรรณบุรี	0	0	0	0	0	0	0	0	0	0	0	0	0	0	0	0	0	0
สมุทรสงคราม	0	0	0	0	0	0	0	0	0	0	0	0	0	0	0	0	0	0
เพชรบุรี	0	0	0	0	0	0	0	0	0	0	0	0	0	0	0	0	0	0
ประจวบคีรีขันธ์	0	0	0	0	0	0	0	0	0	0	0	0	0	0	0	0	0	0
ภาคเหนือ	197	3	200	197	3	200	197	3	200	197	3	200	197	3	200	500	500	300
เชียงใหม่	0	0	0	0	0	0	0	0	0	0	0	0	0	0	0	0	0	0
ลำพูน	0	0	0	0	0	0	0	0	0	0	0	0	0	0	0	0	0	0
ลำปาง	0	0	0	0	0	0	0	0	0	0	0	0	0	0	0	0	0	0
อุตรดิตถ์	0	0	0	0	0	0	0	0	0	0	0	0	0	0	0	0	0	0
แพร่	0	0	0	0	0	0	0	0	0	0	0	0	0	0	0	0	0	0
น่าน	0	0	0	0	0	0	0	0	0	0	0	0	0	0	0	0	0	0
พะเยา	0	0	0	0	0	0	0	0	0	0	0	0	0	0	0	0	0	0
เชียงราย	0	0	0	0	0	0	0	0	0	0	0	0	0	0	0	0	0	0
แม่ฮ่องสอน	0	0	0	0	0	0	0	0	0	0	0	0	0	0	0	0	0	0
นครสวรรค์	197	3	200	197	3	200	197	3	200	197	3	200	197	3	200	500	500	300
อุทัยธานี	0	0	0	0	0	0	0	0	0	0	0	0	0	0	0	0	0	0
กำแพงเพชร	0	0	0	0	0	0	0	0	0	0	0	0	0	0	0	0	0	0
ตาก	0	0	0	0	0	0	0	0	0	0	0	0	0	0	0	0	0	0

ตารางที่ 3.3 (ต่อ)

จังหวัด	โครงการแนะแนวอาชีพให้เด็กและเยาวชนในสถานพินิจและคุ้มครองเด็กและเยาวชน																	
	ผู้เข้าร่วมงาน			ตั้งเสริมอาชีพและทดลองปฏิบัติ			เข้ารับฟังคำบรรยาย			รับคำปรึกษา/แนะแนวอาชีพ			ทดสอบวัดบุคลิกภาพ			เผยแพร่เอกสาร		
	ชาย	หญิง	รวม	ชาย	หญิง	รวม	ชาย	หญิง	รวม	ชาย	หญิง	รวม	ชาย	หญิง	รวม	แผ่น	ฉบับ	เล่ม
สุโขทัย	0	0	0	0	0	0	0	0	0	0	0	0	0	0	0	0	0	0
พิษณุโลก	0	0	0	0	0	0	0	0	0	0	0	0	0	0	0	0	0	0
พิจิตร	0	0	0	0	0	0	0	0	0	0	0	0	0	0	0	0	0	0
เพชรบูรณ์	0	0	0	0	0	0	0	0	0	0	0	0	0	0	0	0	0	0
ภาคตะวันออกเฉียงเหนือ	0	0	0	0	0	0	0	0	0	0	0	0	0	0	0	0	0	0
นครราชสีมา	0	0	0	0	0	0	0	0	0	0	0	0	0	0	0	0	0	0
บุรีรัมย์	0	0	0	0	0	0	0	0	0	0	0	0	0	0	0	0	0	0
สุรินทร์	0	0	0	0	0	0	0	0	0	0	0	0	0	0	0	0	0	0
ศรีสะเกษ	0	0	0	0	0	0	0	0	0	0	0	0	0	0	0	0	0	0
อุบลราชธานี	0	0	0	0	0	0	0	0	0	0	0	0	0	0	0	0	0	0
ยโสธร	0	0	0	0	0	0	0	0	0	0	0	0	0	0	0	0	0	0
ชัยภูมิ	0	0	0	0	0	0	0	0	0	0	0	0	0	0	0	0	0	0
อำนาจเจริญ	0	0	0	0	0	0	0	0	0	0	0	0	0	0	0	0	0	0
บึงกาฬ	0	0	0	0	0	0	0	0	0	0	0	0	0	0	0	0	0	0
หนองบัวลำภู	0	0	0	0	0	0	0	0	0	0	0	0	0	0	0	0	0	0
ขอนแก่น	0	0	0	0	0	0	0	0	0	0	0	0	0	0	0	0	0	0
อุดรธานี	0	0	0	0	0	0	0	0	0	0	0	0	0	0	0	0	0	0
เลย	0	0	0	0	0	0	0	0	0	0	0	0	0	0	0	0	0	0
หนองคาย	0	0	0	0	0	0	0	0	0	0	0	0	0	0	0	0	0	0
มหาสารคาม	0	0	0	0	0	0	0	0	0	0	0	0	0	0	0	0	0	0
ร้อยเอ็ด	0	0	0	0	0	0	0	0	0	0	0	0	0	0	0	0	0	0
กาฬสินธุ์	0	0	0	0	0	0	0	0	0	0	0	0	0	0	0	0	0	0

ตารางที่ 3.3 (ต่อ)

จังหวัด	โครงการแนะแนวอาชีพให้เด็กและเยาวชนในสถานพินิจและคุ้มครองเด็กและเยาวชน																	
	ผู้เข้าร่วมงาน			ส่งเสริมอาชีพและทดลองปฏิบัติ			เข้ารับฟังคำบรรยาย			รับค่าปรึกษา/แนะแนวอาชีพ			ทดสอบวัดบุคลิกภาพ			เผยแพร่เอกสาร		
	ชาย	หญิง	รวม	ชาย	หญิง	รวม	ชาย	หญิง	รวม	ชาย	หญิง	รวม	ชาย	หญิง	รวม	แผ่น	ฉบับ	เล่ม
ตากจนคร	0	0	0	0	0	0	0	0	0	0	0	0	0	0	0	0	0	0
นครพนม	0	0	0	0	0	0	0	0	0	0	0	0	0	0	0	0	0	0
มุกดาหาร	0	0	0	0	0	0	0	0	0	0	0	0	0	0	0	0	0	0
ภาคใต้	131	4	135	117	3	120	131	4	135	109	4	113	74	1	75	318	225	75
นครศรีธรรมราช	14	1	15	0	0	0	14	1	15	14	1	15	14	1	15	75	45	15
กระบี่	0	0	0	0	0	0	0	0	0	0	0	0	0	0	0	0	0	0
พังงา	0	0	0	0	0	0	0	0	0	0	0	0	0	0	0	0	0	0
ภูเก็ต	57	3	60	57	3	60	57	3	60	57	3	60	0	0	0	63	0	0
สุราษฎร์ธานี	0	0	0	0	0	0	0	0	0	0	0	0	0	0	0	0	0	0
ระนอง	0	0	0	0	0	0	0	0	0	0	0	0	0	0	0	0	0	0
ชุมพร	0	0	0	0	0	0	0	0	0	0	0	0	0	0	0	0	0	0
สงขลา	0	0	0	0	0	0	0	0	0	0	0	0	0	0	0	0	0	0
สตูล	0	0	0	0	0	0	0	0	0	0	0	0	0	0	0	0	0	0
ตรัง	0	0	0	0	0	0	0	0	0	0	0	0	0	0	0	0	0	0
พัทลุง	0	0	0	0	0	0	0	0	0	0	0	0	0	0	0	0	0	0
ปัตตานี	0	0	0	0	0	0	0	0	0	0	0	0	0	0	0	0	0	0
ยะลา	0	0	0	0	0	0	0	0	0	0	0	0	0	0	0	0	0	0
นราธิวาส	60	0	60	60	0	60	60	0	60	38	0	38	60	0	60	180	180	60

ตารางที่ 3.4 สร้างเครือข่ายการแนะแนวอาชีพ จำแนกตามจังหวัด

ที่วราษอาณาจักร

ไตรมาสที่ 2 ประจำปีงบประมาณ 2560 (มกราคม-มีนาคม 2560)

จังหวัด	สร้างเครือข่ายการแนะแนวอาชีพ			
	ผู้เข้าร่วมสัมมนา			
	จำนวนแห่ง	ชาย	หญิง	รวม
ที่วราษอาณาจักร	1,718	489	1,649	2,138
กรุงเทพมหานคร	100	16	88	104
ภูมิภาค	1,618	473	1,561	2,034
ปริมณฑล	84	23	116	139
ภาคกลาง	284	85	254	339
ภาคเหนือ	736	198	570	768
ภาคตะวันออกเฉียงเหนือ	252	100	309	409
ภาคใต้	262	67	312	379
กรุงเทพมหานคร	100	16	88	104
กองส่งเสริมการมีงานทำ	100	16	88	104
10 พื้นที่	0	0	0	0
ศจก. 1 (สาทร, 4 เดิม)	0	0	0	0
ศจก. 2 (ราชบุรีบูรณะ, 7 เดิม)	0	0	0	0
ศจก. 3 (บางนา, 8 เดิม)	0	0	0	0
ศจก. 4 (นวมินทร์, 9 เดิม)	0	0	0	0
ศจก. 5 (มีนบุรี, 10 เดิม)	0	0	0	0
ศจก. 6 (บางพลัด, 5 เดิม)	0	0	0	0
ศจก. 7 (บรมราชชนนี, 6 เดิม)	0	0	0	0
ศจก. 8 (ราชดำเนิน, 1 เดิม)	0	0	0	0
ศจก. 9 (หลักสี่, 2 เดิม)	0	0	0	0

ตารางที่ 3.4 (ต่อ)

จังหวัด	สร้างเครือข่ายการแนะนำอาชีพ			
	ผู้เข้าร่วมสัมมนา			
	จำนวนแห่ง	ชาย	หญิง	รวม
ตจก. 10 (วิภาวดีรังสิต,3เดิม)	0	0	0	0
ปริมาณ	84	23	116	139
สมุทรปราการ	0	0	0	0
นนทบุรี	42	8	62	70
ปทุมธานี	0	0	0	0
นครปฐม	0	0	0	0
สมุทรสาคร	42	15	54	69
ภาคกลาง	284	85	254	339
พระนครศรีอยุธยา	0	0	0	0
อ่างทอง	0	0	0	0
ลพบุรี	0	0	0	0
สิงห์บุรี	0	0	0	0
ชัยนาท	0	0	0	0
สระบุรี	40	29	36	65
ชลบุรี	0	0	0	0
ระยอง	0	0	0	0
จันทบุรี	63	17	48	65
ตราด	52	5	55	60
ฉะเชิงเทรา	0	0	0	0
ปราจีนบุรี	50	16	49	65
นครนายก	0	0	0	0
สระแก้ว	0	0	0	0
ราชบุรี	0	0	0	0
กาญจนบุรี	0	0	0	0
สุพรรณบุรี	79	18	66	84

ตารางที่ 3.4 (ต่อ)

จังหวัด	สร้างเครือข่ายการแนะแนวอาชีพ			
	ผู้เข้าร่วมสัมมนา			
	จำนวนแห่ง	ชาย	หญิง	รวม
สมุทรสงคราม	0	0	0	0
เพชรบุรี	0	0	0	0
ประจวบคีรีขันธ์	0	0	0	0
ภาคเหนือ	736	198	570	768
เชียงใหม่	0	0	0	0
ลำพูน	47	18	35	53
ลำปาง	49	12	53	65
อุตรดิตถ์	0	0	0	0
แพร่	62	11	57	68
น่าน	0	0	0	0
พะเยา	0	0	0	0
เชียงราย	389	104	285	389
แม่ฮ่องสอน	0	0	0	0
นครสวรรค์	76	22	54	76
อุทัยธานี	49	14	36	50
กำแพงเพชร	0	0	0	0
ตาก	0	0	0	0
สุโขทัย	64	17	50	67
พิษณุโลก	0	0	0	0
พิจิตร	0	0	0	0
เพชรบูรณ์	0	0	0	0
ภาคตะวันออกเฉียงเหนือ	252	100	309	409
นครราชสีมา	0	0	0	0
บุรีรัมย์	0	0	0	0
สุรินทร์	0	0	0	0

ตารางที่ 3.4 (ต่อ)

จังหวัด	สร้างเครือข่ายการแนะแนวอาชีพ			
	ผู้เข้าร่วมสัมมนา			
	จำนวนแห่ง	ชาย	หญิง	รวม
ศรีสะเกษ	0	0	0	0
อุบลราชธานี	0	0	0	0
ยโสธร	62	22	46	68
ชัยภูมิ	0	0	0	0
อำนาจเจริญ	0	0	0	0
บึงกาฬ	0	0	0	0
หนองบัวลำภู	0	0	0	0
ขอนแก่น	7	13	58	71
อุดรธานี	0	0	0	0
เลย	0	0	0	0
หนองคาย	70	21	49	70
มหาสารคาม	43	7	58	65
ร้อยเอ็ด	0	0	0	0
กาฬสินธุ์	5	22	48	70
สกลนคร	65	15	50	65
นครพนม	0	0	0	0
มุกดาหาร	0	0	0	0
ภาคใต้	262	67	312	379
นครศรีธรรมราช	75	12	71	83
กระบี่	46	9	54	63
พังงา	0	0	0	0
ภูเก็ต	44	9	56	65
สุราษฎร์ธานี	0	0	0	0
ระนอง	0	0	0	0
ชุมพร	0	0	0	0

จังหวัด	สร้างเครือข่ายการแนะแนวอาชีพ			
	ผู้เข้าร่วมสัมมนา			
	จำนวนแห่ง	ชาย	หญิง	รวม
สงขลา	0	0	0	0
สตูล	0	0	0	0
ตรัง	0	0	0	0
พัทลุง	1	14	52	66
ปัตตานี	0	0	0	0
ยะลา	47	5	45	50
นราธิวาส	49	18	34	52

ตารางที่ 3.5 ส่งเสริมการรับงานไปทำที่บ้าน จำแนกตามจังหวัด

ทั่วราชอาณาจักร

ไตรมาสที่ 2 ประจำปีงบประมาณ 2560 (มกราคม-มีนาคม 2560)

จังหวัด	จัดอบรม									ประกอบอาชีพมีรายได้	จดทะเบียนกลุ่มผู้รับงานไปทำที่บ้าน (คน)									ออกติดต่อ สถาน ประกอบการ (แห่ง)	ออก เยี่ยม ผู้รับงาน ไปทำที่ บ้าน (ครั้ง)	เผยแพร่เอกสาร			
	ประชาชนทั่วไปที่ ประสงค์จะรับงานฯ (คน)			กลุ่มผู้รับงาน/ ผู้รับงานฯ (คน)			แรงงานนอกระบบ (คน)				รายกลุ่ม			รายบุคคล											
	ชาย	หญิง	รวม	ชาย	หญิง	รวม	ชาย	หญิง	รวม		ชาย	หญิง	รวม	กลุ่ม	ชาย	หญิง	รวม	ชาย	หญิง			รวม			
	จำนวน	จำนวน	จำนวน	จำนวน	จำนวน	จำนวน	จำนวน	จำนวน	จำนวน		จำนวน	จำนวน	จำนวน	จำนวน	จำนวน	จำนวน	จำนวน	จำนวน	จำนวน			จำนวน	จำนวน	จำนวน	จำนวน
ทั่วราชอาณาจักร	8	61	69	6	97	103	1	26	27	13	117	130	69	38	247	285	4	79	83	94	192	5,381	3,312	954	
กรุงเทพมหานคร	0	27	27	0	3	3	0	0	0	0	0	0	4	2	18	20	0	0	0	7	10	84	64	26	
ภูมิภาค	8	34	42	6	94	100	1	26	27	13	117	130	65	36	229	265	4	79	83	87	182	5,297	3,248	928	
ปริมณฑล	0	0	0	0	0	0	0	0	0	3	9	12	0	0	0	0	0	0	0	8	5	27	38	22	
ภาคกลาง	5	3	8	0	14	14	0	20	20	0	14	14	5	12	45	57	4	11	15	23	71	1,312	1,755	215	
ภาคเหนือ	2	15	17	4	54	58	1	1	2	5	50	55	6	5	44	49	0	8	8	30	45	1,512	175	135	
ภาคตะวันออกเฉียงเหนือ	0	0	0	2	22	24	0	0	0	1	11	12	46	14	100	114	0	0	0	12	25	1,620	517	335	
ภาคใต้	1	16	17	0	4	4	0	5	5	4	33	37	8	5	40	45	0	60	60	14	36	826	763	221	
กรุงเทพมหานคร	0	27	27	0	3	3	0	0	0	0	0	0	4	2	18	20	0	0	0	7	10	84	64	26	
กองส่งเสริมการมีงานทำ 10 พื้นที่	0	0	0	0	0	0	0	0	0	0	0	0	0	0	0	0	0	0	0	0	0	0	0	0	0
สงก. 1 (สาทร, 4 เดิม)	0	10	10	0	0	0	0	0	0	0	0	0	0	0	0	0	0	0	0	0	0	0	0	0	0
สงก. 2 (ราชบุรีบูรณะ, 7 เดิม)	0	0	0	0	0	0	0	0	0	0	0	0	0	0	0	0	0	0	0	0	0	0	0	0	0
สงก. 3 (บางนา, 8 เดิม)	0	0	0	0	0	0	0	0	0	0	0	0	0	0	0	0	0	0	0	0	0	0	0	0	0
สงก. 4 (นวมินทร์, 9 เดิม)	0	0	0	0	0	0	0	0	0	0	0	0	2	1	9	10	0	0	0	0	2	10	10	10	10
สงก. 5 (มีนบุรี, 10 เดิม)	0	0	0	0	0	0	0	0	0	0	0	0	2	1	9	10	0	0	0	0	2	19	19	0	0
สงก. 6 (บางพลัด, 5 เดิม)	0	10	10	0	0	0	0	0	0	0	0	0	0	0	0	0	0	0	0	3	2	40	20	10	10
สงก. 7 (บรมราชชนนี, 6 เดิม)	0	0	0	0	0	0	0	0	0	0	0	0	0	0	0	0	0	0	0	0	0	0	0	0	0
สงก. 8 (ราชดำเนิน, 1 เดิม)	0	0	0	0	0	0	0	0	0	0	0	0	0	0	0	0	0	0	0	0	0	0	0	0	0

ตารางที่ 3.5 (ต่อ)

จังหวัด	จัดอบรม									ประกอบอาชีพที่มีรายได้	จดทะเบียนกลุ่มผู้รับงานไปทำที่บ้าน (คน)									ออกคิดต่อ สถาน ประกอบการ (แห่ง)	ออก เยี่ยม ผู้รับงาน ไปทำที่ บ้าน (ครั้ง)	เผยแพร่เอกสาร		
	ประชาชนทั่วไปที่ ประสงค์จะรับงานฯ (คน)			กลุ่มผู้รับงาน/ ผู้รับงานฯ (คน)			แรงงานนอกระบบ (คน)				รายกลุ่ม			รายบุคคล										
	ชาย	หญิง	รวม	ชาย	หญิง	รวม	ชาย	หญิง	รวม		ชาย	หญิง	รวม	กลุ่ม	ชาย	หญิง	รวม	ชาย	หญิง			รวม	แผ่น	ฉบับ
ตจก. 9 (หลักที่ 2 เดิม)	0	0	0	0	0	0	0	0	0	0	0	0	0	0	0	0	0	0	0	4	4	15	15	6
ตจก. 10 (วิภาวดีรังสิต, 3 เดิม)	0	7	7	0	3	3	0	0	0	0	0	0	0	0	0	0	0	0	0	0	0	0	0	0
ปริมณฑล	0	0	0	0	0	0	0	0	0	3	9	12	0	0	0	0	0	0	0	8	5	27	38	22
สมุทรปราการ	0	0	0	0	0	0	0	0	0	0	0	0	0	0	0	0	0	0	0	8	3	27	13	22
นนทบุรี	0	0	0	0	0	0	0	0	0	0	0	0	0	0	0	0	0	0	0	0	0	0	0	0
ปทุมธานี	0	0	0	0	0	0	0	0	0	0	0	0	0	0	0	0	0	0	0	0	0	0	0	0
นครปฐม	0	0	0	0	0	0	0	0	0	3	9	12	0	0	0	0	0	0	0	0	2	0	25	0
สมุทรสาคร	0	0	0	0	0	0	0	0	0	0	0	0	0	0	0	0	0	0	0	0	0	0	0	0
ภาคกลาง	5	3	8	0	14	14	0	20	20	0	14	14	5	12	45	57	4	11	15	23	71	1,312	1,755	215
พระนครศรีอยุธยา	5	0	5	0	0	0	0	0	0	0	0	0	1	1	5	6	1	5	6	0	1	10	10	10
อ่างทอง	0	0	0	0	0	0	0	0	0	0	0	0	0	0	0	0	0	0	0	0	0	0	0	0
ลพบุรี	0	0	0	0	0	0	0	0	0	0	0	0	2	1	14	15	0	0	0	0	6	0	1,200	0
สิงห์บุรี	0	0	0	0	0	0	0	0	0	0	0	0	0	0	0	0	0	0	0	0	14	375	241	107
ชัยนาท	0	3	3	0	14	14	0	0	0	0	14	14	0	0	0	0	0	0	0	1	4	0	141	0
สระบุรี	0	0	0	0	0	0	0	0	0	0	0	0	0	0	8	8	0	0	0	0	3	13	0	0
ชลบุรี	0	0	0	0	0	0	0	0	0	0	0	0	0	8	10	18	0	0	0	0	0	54	18	18
ระยอง	0	0	0	0	0	0	0	0	0	0	0	0	0	0	0	0	0	0	0	0	0	0	0	0
จันทบุรี	0	0	0	0	0	0	0	0	0	0	0	0	0	0	0	0	0	0	0	0	0	0	0	0
ตราด	0	0	0	0	0	0	0	0	0	0	0	0	0	0	0	0	0	0	0	0	0	0	0	0
ฉะเชิงเทรา	0	0	0	0	0	0	0	0	0	0	0	0	0	0	0	0	0	0	0	0	0	0	0	0
ปราจีนบุรี	0	0	0	0	0	0	0	0	0	0	0	0	0	0	0	0	0	0	0	7	10	0	0	0
นครนายก	0	0	0	0	0	0	0	0	0	0	0	0	0	0	0	0	0	0	0	0	2	0	0	0
สระแก้ว	0	0	0	0	0	0	0	0	0	0	0	0	0	0	0	0	0	0	0	3	6	0	0	0
ราชบุรี	0	0	0	0	0	0	0	0	0	0	0	0	0	0	0	0	3	6	9	9	9	80	80	80

ตารางที่ 3.5 (ต่อ)

จังหวัด	จัดอบรม									ประกอบอาชีพมีรายได้	จดทะเบียนกลุ่มผู้รับงานไปทำที่บ้าน (คน)									ออกติดต่อ สถาน ประกอบการ (แห่ง)	ออก เยี่ยม ผู้รับงาน ไปทำที่ บ้าน (ครั้ง)	เผยแพร่เอกสาร		
	ประชาชนทั่วไปที่ ประสงค์จะรับงานฯ (คน)			กลุ่มผู้รับงาน/ ผู้รับงานฯ (คน)			แรงงานนอกระบบ (คน)				รายกลุ่ม			รายบุคคล										
	ชาย	หญิง	รวม	ชาย	หญิง	รวม	ชาย	หญิง	รวม		ชาย	หญิง	รวม	กลุ่ม	ชาย	หญิง	รวม	ชาย	หญิง			รวม	แผ่น	ฉบับ
กาญจนบุรี	0	0	0	0	0	0	0	0	0	0	0	0	2	2	8	10	0	0	0	0	4	0	15	0
สุพรรณบุรี	0	0	0	0	0	0	0	0	0	0	0	0	0	0	0	0	0	0	0	0	0	0	0	0
สมุทรสงคราม	0	0	0	0	0	0	0	20	20	0	0	0	0	0	0	0	0	0	0	0	1	670	0	0
เพชรบุรี	0	0	0	0	0	0	0	0	0	0	0	0	0	0	0	0	0	0	0	0	0	0	0	0
ประจวบคีรีขันธ์	0	0	0	0	0	0	0	0	0	0	0	0	0	0	0	0	0	0	0	3	11	110	50	0
ภาคเหนือ	2	15	17	4	54	58	1	1	2	5	50	55	6	5	44	49	0	8	8	30	45	1,512	175	135
เชียงใหม่	0	0	0	0	0	0	0	0	0	0	0	0	0	0	0	0	0	8	8	0	1	156	0	0
ลำพูน	0	0	0	0	0	0	0	0	0	0	0	0	0	0	0	0	0	0	0	2	0	6	0	0
ลำปาง	0	0	0	0	0	0	0	0	0	0	0	0	0	0	0	0	0	0	0	0	0	0	0	0
สุคริพนคร	0	0	0	0	0	0	0	0	0	0	0	0	0	0	0	0	0	0	0	0	6	30	0	30
แพร่	0	0	0	0	0	0	0	0	0	0	0	0	0	0	0	0	0	0	0	0	1	0	0	0
น่าน	0	0	0	0	0	0	0	0	0	0	0	0	0	0	0	0	0	0	0	0	0	0	0	0
พะเยา	0	0	0	0	0	0	0	0	0	0	0	0	0	0	0	0	0	0	0	0	0	0	0	0
เชียงราย	0	0	0	0	0	0	0	0	0	0	0	0	0	0	0	0	0	0	0	2	8	60	20	0
แม่ฮ่องสอน	0	0	0	0	0	0	0	0	0	0	0	0	0	0	0	0	0	0	0	0	0	0	0	0
นครสวรรค์	1	2	3	0	7	7	0	0	0	0	0	0	0	0	0	0	0	0	0	0	0	50	50	0
อุทัยธานี	0	0	0	0	10	10	1	1	2	1	11	12	1	2	5	7	0	0	0	1	7	1,045	0	0
กำแพงเพชร	1	3	4	1	16	17	0	0	0	2	19	21	3	2	20	22	0	0	0	19	7	30	30	30
ตาก	0	10	10	0	0	0	0	0	0	0	10	10	1	0	10	10	0	0	0	0	3	60	10	10
อุโขทัย	0	0	0	2	10	12	0	0	0	2	10	12	0	0	0	0	0	0	0	6	9	25	15	15
พิษณุโลก	0	0	0	1	11	12	0	0	0	0	0	0	0	0	0	0	0	0	0	0	0	0	0	0
พิจิตร	0	0	0	0	0	0	0	0	0	0	0	0	0	0	0	0	0	0	0	0	0	0	0	0
เพชรบูรณ์	0	0	0	0	0	0	0	0	0	0	0	0	1	1	9	10	0	0	0	0	3	50	50	50

ตารางที่ 3.5 (ต่อ)

จังหวัด	จัดอบรม									ประกอบอาชีพมีรายได้	จดทะเบียนกลุ่มผู้รับงานไปทำที่บ้าน (คน)									ออกติดต่อ สถาน ประกอบการ (แห่ง)	ออก เยี่ยม ผู้รับงาน ไปทำที่ บ้าน (ครั้ง)	เผยแพร่เอกสาร			
	ประชาชนทั่วไปที่ ประสงค์จะรับงานฯ (คน)			กลุ่มผู้รับงาน/ ผู้รับงานฯ (คน)			แรงงานนอกระบบ (คน)				รายกลุ่ม			รายบุคคล											
	ชาย	หญิง	รวม	ชาย	หญิง	รวม	ชาย	หญิง	รวม		ชาย	หญิง	รวม	กลุ่ม	ชาย	หญิง	รวม	ชาย	หญิง			รวม			
	แผ่น	ฉบับ	เล่ม																						
ภาคตะวันออกเฉียงเหนือ	0	0	0	2	22	24	0	0	0	1	11	12	46	14	100	114	0	0	0	12	25	1,620	517	335	
นครราชสีมา	0	0	0	0	0	0	0	0	0	0	0	0	0	0	0	0	0	0	0	0	0	0	0	0	
บุรีรัมย์	0	0	0	0	0	0	0	0	0	0	0	0	0	0	0	0	0	0	0	0	0	0	0	0	
สุรินทร์	0	0	0	0	0	0	0	0	0	0	0	0	0	0	0	0	0	0	0	0	0	0	0	0	
ศรีสะเกษ	0	0	0	0	0	0	0	0	0	0	0	0	0	0	0	0	0	0	0	0	0	0	0	0	
อุบลราชธานี	0	0	0	0	0	0	0	0	0	0	0	0	0	0	0	0	0	0	0	0	0	4	150	32	32
ยโสธร	0	0	0	0	0	0	0	0	0	0	0	0	0	0	0	0	0	0	0	0	0	0	0	0	
ชัยภูมิ	0	0	0	0	0	0	0	0	0	0	0	0	3	1	57	58	0	0	0	4	12	1,265	405	223	
อำนาจเจริญ	0	0	0	0	0	0	0	0	0	0	0	0	0	0	0	0	0	0	0	0	0	0	0	0	
บึงกาฬ	0	0	0	0	0	0	0	0	0	0	0	0	0	0	0	0	0	0	0	0	0	3	60	50	50
หนองบัวลำภู	0	0	0	0	0	0	0	0	0	0	0	0	0	0	0	0	0	0	0	0	0	1	40	0	0
ขอนแก่น	0	0	0	0	0	0	0	0	0	0	0	0	0	0	0	0	0	0	0	0	0	0	0	0	
อุดรธานี	0	0	0	0	0	0	0	0	0	0	0	0	0	0	0	0	0	0	0	0	0	0	0	0	
เลย	0	0	0	0	0	0	0	0	0	0	0	0	0	0	0	0	0	0	0	0	0	0	0	0	
หนองคาย	0	0	0	0	0	0	0	0	0	0	0	0	0	0	0	0	0	0	0	0	0	0	0	0	
มหาสารคาม	0	0	0	0	0	0	0	0	0	0	0	0	0	0	0	0	0	0	0	0	0	0	0	0	
ร้อยเอ็ด	0	0	0	1	11	12	0	0	0	0	0	0	42	12	32	44	0	0	0	7	3	60	10	10	
กาฬสินธุ์	0	0	0	0	0	0	0	0	0	0	0	0	0	0	0	0	0	0	0	0	0	0	25	0	0
สกลนคร	0	0	0	0	0	0	0	0	0	0	0	0	0	0	0	0	0	0	0	0	0	0	0	0	
นครพนม	0	0	0	0	0	0	0	0	0	0	0	0	0	0	0	0	0	0	0	0	0	0	0	0	
มุกดาหาร	0	0	0	1	11	12	0	0	0	1	11	12	1	1	11	12	0	0	0	1	2	20	20	20	
ภาคใต้	1	16	17	0	4	4	0	5	5	4	33	37	8	5	40	45	0	60	60	14	36	826	763	221	
นครศรีธรรมราช	0	0	0	0	0	0	0	0	0	0	0	0	0	0	0	0	0	0	0	0	0	0	0	0	

ตารางที่ 3.5 (ต่อ)

จังหวัด	จัดอบรม									ประกอบอาชีพมีรายได้	จดทะเบียนกลุ่มผู้รับงานไปทำที่บ้าน (คน)									ออกคิดต่อสถานประกอบการ (แห่ง)	ออกเชื่อมผู้รับงานไปทำที่บ้าน (ครั้ง)	เผยแพร่เอกสาร				
	ประชาชนทั่วไปที่ประสงค์จะรับงานฯ (คน)			กลุ่มผู้รับงาน/ผู้รับงานฯ (คน)			แรงงานนอกระบบ (คน)				รายกลุ่ม				รายบุคคล											
	ชาย	หญิง	รวม	ชาย	หญิง	รวม	ชาย	หญิง	รวม		ชาย	หญิง	รวม	กลุ่ม	ชาย	หญิง	รวม	ชาย	หญิง			รวม	ชาย	หญิง	รวม	แผ่น
กระบี่	0	0	0	0	0	0	0	0	0	0	0	0	0	0	0	0	0	0	0	0	0	0	0	0	0	0
พังงา	0	0	0	0	0	0	0	0	0	0	0	0	0	0	0	0	0	0	0	0	0	0	90	90	0	
ภูเก็ต	0	0	0	0	0	0	0	0	0	0	0	0	0	0	0	0	0	0	0	0	0	0	0	0	0	
สุราษฎร์ธานี	0	0	0	0	0	0	0	0	0	0	0	0	0	0	0	0	0	0	0	0	0	0	0	0	0	
ระนอง	1	2	3	0	4	4	0	5	5	1	9	10	0	0	0	0	0	0	0	0	7	9	60	0	0	
ชุมพร	0	0	0	0	0	0	0	0	0	3	5	8	5	4	22	26	0	0	0	0	1	2	62	62	36	
สงขลา	0	0	0	0	0	0	0	0	0	0	0	0	0	0	0	0	0	0	0	0	0	1	25	0	0	
สตูล	0	0	0	0	0	0	0	0	0	0	0	0	0	0	0	0	0	0	0	0	0	0	0	0	0	
ตรัง	0	0	0	0	0	0	0	0	0	0	0	0	0	0	0	0	0	0	0	0	0	0	0	0	0	
พัทลุง	0	0	0	0	0	0	0	0	0	0	12	12	0	0	0	0	0	0	0	0	3	9	0	300	0	
ปัตตานี	0	0	0	0	0	0	0	0	0	0	0	0	3	1	18	19	0	60	60	3	7	150	0	65		
ยะลา	0	14	14	0	0	0	0	0	0	0	7	7	0	0	0	0	0	0	0	0	0	0	42	28	14	
นราธิวาส	0	0	0	0	0	0	0	0	0	0	0	0	0	0	0	0	0	0	0	0	8	397	283	106		

ตารางที่ 3.6 ส่งเสริมการประกอบอาชีพให้ผู้สูงอายุ จำแนกตามจังหวัด

ทั่วราชอาณาจักร

ไตรมาสที่ 2 ประจำปีงบประมาณ 2560 (มกราคม-มีนาคม 2560)

จังหวัด	ส่งเสริมการประกอบอาชีพให้ผู้สูงอายุ													
	ส่งเสริมอาชีพและทดลองปฏิบัติ				ประกอบอาชีพมีรายได้			ดำเนินการอบรมให้ความรู้ด้านประกอบการ/การตลาด/ เงินทุน				เผยแพร่เอกสาร		
	รุ่น	ชาย	หญิง	รวม	ชาย	หญิง	รวม	รุ่น	ชาย	หญิง	รวม	แผ่น	ฉบับ	เล่ม
ทั่วราชอาณาจักร	22	57	374	431	40	215	255	22	52	357	409	954	578	532
กรุงเทพมหานคร	1	11	31	42	0	2	2	1	6	14	20	20	20	20
ภูมิภาค	21	46	343	389	40	213	253	21	46	343	389	934	558	512
ปริมณฑล	1	1	19	20	1	19	20	1	1	19	20	20	20	20
ภาคกลาง	3	4	58	62	4	38	42	3	4	58	62	80	60	60
ภาคเหนือ	5	16	66	82	13	39	52	5	16	66	82	120	100	80
ภาคตะวันออกเฉียงเหนือ	7	23	117	140	20	60	80	7	23	117	140	415	267	227
ภาคใต้	5	2	83	85	2	57	59	5	2	83	85	299	111	125
กรุงเทพมหานคร	1	11	31	42	0	2	2	1	6	14	20	20	20	20
กองส่งเสริมการมีงานทำ	0	0	0	0	0	0	0	0	0	0	0	0	0	0
10 พื้นที่	1	11	31	42	0	2	2	1	6	14	20	20	20	20
ศก. 1 (สาทร, 4 เดิม)	0	0	0	0	0	0	0	0	0	0	0	0	0	0
ศก. 2 (ราษฎร์บูรณะ, 7 เดิม)	0	0	0	0	0	0	0	0	0	0	0	0	0	0
ศก. 3 (บางนา, 8 เดิม)	0	0	0	0	0	0	0	0	0	0	0	0	0	0
ศก. 4 (นวมินทร์, 9 เดิม)	1	6	14	20	0	2	2	1	6	14	20	20	20	20
ศก. 5 (มีนบุรี, 10 เดิม)	0	5	17	22	0	0	0	0	0	0	0	0	0	0

ตารางที่ 3.6 (ต่อ)

จังหวัด	ส่งเสริมการประกอบอาชีพให้ผู้สูงอายุ														
	ส่งเสริมอาชีพและทดลองปฏิบัติ				ประกอบอาชีพมีรายได้			ดำเนินการอบรมให้ความรู้ด้านประกอบการ/การตลาด/ เงินทุน				เผยแพร่เอกสาร			
	รุ่น	ชาย	หญิง	รวม	ชาย	หญิง	รวม	รุ่น	ชาย	หญิง	รวม	แผ่น	ฉบับ	เล่ม	
ตจก. 6 (บางพลัด,5 เดิม)	0	0	0	0	0	0	0	0	0	0	0	0	0	0	0
ตจก. 7 (บรมราชชนนี,6 เดิม)	0	0	0	0	0	0	0	0	0	0	0	0	0	0	0
ตจก. 8 (ราชดำเนิน,1 เดิม)	0	0	0	0	0	0	0	0	0	0	0	0	0	0	0
ตจก. 9 (หลักสี่,2 เดิม)	0	0	0	0	0	0	0	0	0	0	0	0	0	0	0
ตจก. 10 (วิภาวดีรังสิต,3 เดิม)	0	0	0	0	0	0	0	0	0	0	0	0	0	0	0
ปริมาณขาด	1	1	19	20	1	19	20	1	1	19	20	20	20	20	20
สมุทรปราการ	0	0	0	0	0	0	0	0	0	0	0	0	0	0	0
นนทบุรี	0	0	0	0	0	0	0	0	0	0	0	0	0	0	0
ปทุมธานี	1	1	19	20	1	19	20	1	1	19	20	20	20	20	20
นครปฐม	0	0	0	0	0	0	0	0	0	0	0	0	0	0	0
สมุทรสาคร	0	0	0	0	0	0	0	0	0	0	0	0	0	0	0
ภาคกลาง	3	4	58	62	4	38	42	3	4	58	62	80	60	60	
พระนครศรีอยุธยา	0	0	0	0	0	0	0	0	0	0	0	0	0	0	0
อ่างทอง	0	0	0	0	0	0	0	0	0	0	0	0	0	0	0
ลพบุรี	0	0	0	0	0	0	0	0	0	0	0	0	0	0	0
สิงห์บุรี	0	0	0	0	0	0	0	0	0	0	0	0	0	0	0
ชัยนาท	0	0	0	0	0	0	0	0	0	0	0	0	0	0	0
สระบุรี	0	0	0	0	0	0	0	0	0	0	0	0	0	0	0
ชลบุรี	0	0	0	0	0	0	0	0	0	0	0	0	0	0	0
ระยอง	0	0	0	0	0	0	0	0	0	0	0	0	0	0	0
จันทบุรี	0	0	0	0	0	0	0	0	0	0	0	0	0	0	0
ตราด	0	0	0	0	0	0	0	0	0	0	0	0	0	0	0

ตารางที่ 3.6 (ต่อ)

จังหวัด	ส่งเสริมการประกอบอาชีพให้ผู้สูงอายุ													
	ส่งเสริมอาชีพและทดลองปฏิบัติ				ประกอบอาชีพมีรายได้			ดำเนินการอบรมให้ความรู้ด้านประกอบการ/การตลาด/ เงินทุน				เผยแพร่เอกสาร		
	รุ่น	ชาย	หญิง	รวม	ชาย	หญิง	รวม	รุ่น	ชาย	หญิง	รวม	แผ่น	ฉบับ	เล่ม
ฉะเชิงเทรา	1	0	20	20	0	20	20	1	0	20	20	60	20	0
ปราจีนบุรี	0	1	1	2	1	1	2	0	1	1	2	0	0	0
นครนายก	0	0	0	0	0	0	0	0	0	0	0	0	0	0
สระแก้ว	1	3	17	20	3	17	20	1	3	17	20	20	0	20
ราชบุรี	0	0	0	0	0	0	0	0	0	0	0	0	0	0
กาญจนบุรี	1	0	20	20	0	0	0	1	0	20	20	0	40	40
สุพรรณบุรี	0	0	0	0	0	0	0	0	0	0	0	0	0	0
สมุทรสงคราม	0	0	0	0	0	0	0	0	0	0	0	0	0	0
เพชรบุรี	0	0	0	0	0	0	0	0	0	0	0	0	0	0
ประจวบคีรีขันธ์	0	0	0	0	0	0	0	0	0	0	0	0	0	0
ภาคเหนือ	5	16	66	82	13	39	52	5	16	66	82	120	100	80
เชียงใหม่	0	0	0	0	0	0	0	0	0	0	0	0	0	0
ลำพูน	0	0	0	0	0	0	0	0	0	0	0	0	0	0
ลำปาง	0	0	0	0	0	0	0	0	0	0	0	0	0	0
อุตรดิตถ์	1	3	17	20	0	0	0	1	3	17	20	20	0	20
แพร่	0	0	0	0	0	0	0	0	0	0	0	0	0	0
น่าน	0	0	0	0	0	0	0	0	0	0	0	0	0	0
พะเยา	0	0	0	0	0	0	0	0	0	0	0	0	0	0
เชียงราย	0	0	0	0	0	0	0	0	0	0	0	0	0	0
แม่ฮ่องสอน	0	0	0	0	0	0	0	0	0	0	0	0	0	0
นครสวรรค์	0	0	0	0	0	0	0	0	0	0	0	0	0	0
อุทัยธานี	0	0	0	0	0	0	0	0	0	0	0	0	0	0

ตารางที่ 3.6 (ต่อ)

จังหวัด	ส่งเสริมการประกอบอาชีพให้ผู้สูงอายุ														
	ส่งเสริมอาชีพและทดลองปฏิบัติ				ประกอบอาชีพมีรายได้			ดำเนินการอบรมให้ความรู้ด้านประกอบการ/การตลาด/ เงินทุน				เผยแพร่เอกสาร			
	รุ่น	ชาย	หญิง	รวม	ชาย	หญิง	รวม	รุ่น	ชาย	หญิง	รวม	แผ่น	ฉบับ	เล่ม	
กำแพงเพชร	0	0	0	0	0	0	0	0	0	0	0	0	0	0	
ตาก	1	11	9	20	11	9	20	1	11	9	20	40	60	20	
สุโขทัย	1	0	20	20	0	20	20	1	0	20	20	40	20	20	
พิษณุโลก	0	0	0	0	0	0	0	0	0	0	0	0	0	0	
พิจิตร	1	2	10	12	2	10	12	1	2	10	12	0	0	0	
เพชรบูรณ์	1	0	10	10	0	0	0	1	0	10	10	20	20	20	
ภาคตะวันออกเฉียงเหนือ	7	23	117	140	20	60	80	7	23	117	140	415	267	227	
นครราชสีมา	1	11	9	20	11	9	20	1	11	9	20	20	20	20	
บุรีรัมย์	0	0	0	0	0	0	0	0	0	0	0	0	0	0	
สุรินทร์	1	3	17	20	0	0	0	1	3	17	20	135	27	27	
ศรีสะเกษ	0	0	0	0	0	0	0	0	0	0	0	0	0	0	
อุบลราชธานี	0	0	0	0	0	0	0	0	0	0	0	0	0	0	
ยโสธร	0	0	0	0	0	0	0	0	0	0	0	0	0	0	
ชัยภูมิ	0	0	0	0	0	0	0	0	0	0	0	0	0	0	
อำนาจเจริญ	1	0	20	20	0	0	0	1	0	20	20	30	30	30	
บึงกาฬ	0	0	0	0	0	0	0	0	0	0	0	0	0	0	
หนองบัวลำภู	0	0	0	0	0	0	0	0	0	0	0	0	0	0	
ขอนแก่น	0	0	0	0	0	0	0	0	0	0	0	0	0	0	
อุดรธานี	1	0	20	20	0	0	0	1	0	20	20	20	20	20	
เลย	1	2	18	20	2	18	20	1	2	18	20	20	20	20	
หนองคาย	1	5	15	20	5	15	20	1	5	15	20	100	60	20	
มหาสารคาม	0	0	0	0	0	0	0	0	0	0	0	40	40	40	

ตารางที่ 3.6 (ต่อ)

จังหวัด	ส่งเสริมการประกอบอาชีพให้ผู้สูงอายุ													
	ส่งเสริมอาชีพและทดลองปฏิบัติ				ประกอบอาชีพมีรายได้			ดำเนินการอบรมให้ความรู้ด้านประกอบการ/การตลาด/ เงินทุน				เผยแพร่เอกสาร		
	รุ่น	ชาย	หญิง	รวม	ชาย	หญิง	รวม	รุ่น	ชาย	หญิง	รวม	แผ่น	ฉบับ	เล่ม
ร้อยเอ็ด	0	0	0	0	0	0	0	0	0	0	0	0	0	0
กาฬสินธุ์	0	0	0	0	0	0	0	0	0	0	0	0	0	0
สกลนคร	0	0	0	0	0	0	0	0	0	0	0	0	0	0
นครพนม	1	2	18	20	2	18	20	1	2	18	20	50	50	50
มุกดาหาร	0	0	0	0	0	0	0	0	0	0	0	0	0	0
ภาคใต้	5	2	83	85	2	57	59	5	2	83	85	299	111	125
นครศรีธรรมราช	1	2	21	23	2	21	23	1	2	21	23	125	69	23
กระบี่	0	0	0	0	0	0	0	0	0	0	0	0	0	0
พังงา	0	0	0	0	0	0	0	0	0	0	0	0	0	0
ภูเก็ต	0	0	0	0	0	0	0	0	0	0	0	0	0	0
สุราษฎร์ธานี	0	0	0	0	0	0	0	0	0	0	0	0	0	0
ระนอง	1	0	10	10	0	10	10	1	0	10	10	0	10	10
ชุมพร	0	0	0	0	0	0	0	0	0	0	0	0	0	0
สงขลา	1	0	20	20	0	0	0	1	0	20	20	20	0	20
สตูล	0	0	0	0	0	14	14	0	0	0	0	30	20	0
ตรัง	1	0	12	12	0	12	12	1	0	12	12	24	12	12
พัทลุง	0	0	0	0	0	0	0	0	0	0	0	0	0	0
ปัตตานี	1	0	20	20	0	0	0	1	0	20	20	100	0	60
ยะลา	0	0	0	0	0	0	0	0	0	0	0	0	0	0
นราธิวาส	0	0	0	0	0	0	0	0	0	0	0	0	0	0

ตารางที่ 3.7 ศูนย์ศรียเพื่อการค้างานครบวงจร อำเภอสามชัย
 อำเภอสามชัย
 โครงการที่ 2 ประจำปีงบประมาณ 2560 (มกราคม - มีนาคม 2560)

จังหวัด	ศูนย์ศรียเพื่อการค้างานครบวงจร																													
	ผู้รับบริการทั้งสิ้น			ผู้ลงทะเบียนรับบริการ									การให้บริการ									ติดตามผลการให้บริการ								
				ผู้ให้บริการใหม่			ผู้ให้บริการเดิม			ผู้ประกันตนกรณีว่างงาน			สมัครงาน			แนะนำเพื่อให้ทำปริญญาด้านอาชีพ			ทดสอบวัดบุคลิกภาพ			ส่งตัวพบนายจ้าง			บรรจุงาน			ประกอบอาชีพอิสระ		
	รวม	ชาย	หญิง	รวม	ชาย	หญิง	รวม	ชาย	หญิง	รวม	ชาย	หญิง	รวม	ชาย	หญิง	รวม	ชาย	หญิง	รวม	ชาย	หญิง	รวม	ชาย	หญิง	รวม	ชาย	หญิง			
อำเภอสามชัย	9,022	3,550	5,472	6,146	2,335	3,811	792	333	459	2,876	1,215	1,661	7,618	2,996	4,622	8,296	3,303	4,993	3,491	1,333	2,158	5,416	2,125	3,291	3,745	1,546	2,199	713	282	431
กรุงเทพมหานคร	1,121	450	671	674	267	407	109	53	56	447	183	264	1,031	420	611	968	403	565	244	105	139	713	296	417	379	151	228	86	39	47
ภูมิภาค	7,901	3,100	4,801	5,472	2,068	3,404	683	280	403	2,429	1,032	1,397	6,587	2,576	4,011	7,328	2,900	4,428	3,247	1,228	2,019	4,703	1,829	2,874	3,366	1,395	1,971	627	243	384
ปริมณฑล	1,237	521	716	698	288	410	14	6	8	539	233	306	705	320	385	1,212	520	692	405	184	221	455	216	239	499	231	268	26	11	15
ภาคกลาง	1,694	673	1,021	1,160	446	714	140	60	80	534	227	307	1,534	614	920	1,410	570	840	461	156	305	1,088	420	668	844	401	443	159	62	97
ภาคเหนือ	1,679	692	987	1,146	467	679	81	33	48	533	225	308	1,610	645	965	1,655	668	987	936	400	536	1,185	473	712	744	332	412	93	31	62
ภาคตะวันออกเฉียงเหนือ	2,094	805	1,289	1,585	593	992	364	153	211	509	212	297	1,649	620	1,029	1,793	699	1,094	819	303	516	1,432	540	892	823	279	544	214	85	129
ภาคใต้	1,197	409	788	883	274	609	84	28	56	314	135	179	1,089	377	712	1,258	443	815	626	185	441	543	180	363	456	152	304	135	54	81
กรุงเทพมหานคร	1,121	450	671	674	267	407	109	53	56	447	183	264	1,031	420	611	968	403	565	244	105	139	713	296	417	379	151	228	86	39	47
ศูนย์บริการจัดการงานที่ศูนย์ฯ 10 พื้นที่	103	39	64	103	39	64	3	0	3	0	0	0	63	29	34	103	39	64	1	1	0	33	15	18	16	12	4	1	0	1
10 พื้นที่	1,018	411	607	571	228	343	106	53	53	447	183	264	968	391	577	865	364	501	243	104	139	680	281	399	363	139	224	85	39	46
สอก. 1 (สาทร, 4 คิม)	224	106	118	103	47	56	70	35	35	121	59	62	224	106	118	207	103	104	34	16	18	118	66	52	62	30	32	0	0	0
สอก. 2 (ราษฎร์บูรณะ, 7 คิม)	45	14	31	29	10	19	0	0	0	16	4	12	45	14	31	8	4	4	0	0	0	45	14	31	13	4	9	0	0	0
สอก. 3 (บางนา, 8 คิม)	55	19	36	34	11	23	0	0	0	21	8	13	55	19	36	55	19	36	0	0	0	28	10	18	20	6	14	6	3	3
สอก. 4 (บางนา, 9 คิม)	211	87	124	182	77	105	5	3	2	29	10	19	211	87	124	211	87	124	106	47	59	154	66	88	118	47	71	0	0	0
สอก. 5 (มีนบุรี, 10 คิม)	77	32	45	9	4	5	0	0	0	68	28	40	77	32	45	77	32	45	0	0	0	77	32	45	39	14	25	21	12	9
สอก. 6 (บางพลัด, 5 คิม)	60	28	32	31	16	15	0	0	0	29	12	17	33	17	16	60	28	32	0	0	0	33	21	12	5	4	1	36	15	21
สอก. 7 (บรมราชชนนี, 6 คิม)	188	75	113	79	32	47	5	3	2	109	43	66	155	60	95	135	57	78	84	32	52	116	42	74	65	23	42	0	0	0
สอก. 8 (ราชดำเนิน, 1 คิม)	50	15	35	43	12	31	0	0	0	7	3	4	38	11	27	14	5	9	0	0	0	31	9	22	0	0	0	17	6	11
สอก. 9 (หลักสี่, 2 คิม)	60	15	45	42	12	30	21	8	13	18	3	15	81	23	58	81	23	58	15	6	9	70	18	52	38	10	28	4	2	2
สอก. 10 (วิภาวดีรังสิต, 3 คิม)	48	20	28	19	7	12	5	4	1	29	13	16	49	22	27	17	6	11	4	3	1	8	3	5	3	1	2	1	1	0
ปริมณฑล	1,237	521	716	698	288	410	14	6	8	539	233	306	705	320	385	1,212	520	692	405	184	221	455	216	239	499	231	268	26	11	15
สมุทรปราการ	331	154	177	170	68	102	5	1	4	161	86	75	336	155	181	336	155	181	69	34	35	258	120	138	189	90	99	0	0	0
นนทบุรี	63	26	37	33	12	21	0	0	0	30	14	16	63	26	37	63	26	37	36	16	20	2	0	2	4	3	1	3	0	3
ปทุมธานี	293	125	168	144	70	74	9	5	4	149	55	94	283	125	158	283	125	158	283	125	158	171	86	85	81	38	43	15	7	8
นครปฐม	290	107	183	178	68	110	0	0	0	112	39	73	0	0	0	290	115	175	16	8	8	0	0	0	91	40	51	0	0	0
สมุทรสาคร	260	109	151	173	70	103	0	0	0	87	39	48	23	14	9	240	99	141	1	1	0	24	10	14	134	60	74	8	4	4

จังหวัด	ศูนย์สหกิจเพื่อการทำงานครบวงจร																													
	ผู้รับบริการทั้งสิ้น			ผู้ลงทะเบียนรับบริการ									การให้บริการ									ติดตามผลการให้บริการ								
				ผู้ให้บริการใหม่			ผู้ให้บริการเดิม			ผู้ประกันตนกรณีว่างงาน			สมัครงาน			แนะนำ/ให้คำปรึกษาด้านอาชีพ			ทดสอบวัดคุณลักษณะ			ส่งคำทนายจ้าง			บรรจุงาน			ประกอบอาชีพอิสระ		
	รวม	ชาย	หญิง	รวม	ชาย	หญิง	รวม	ชาย	หญิง	รวม	ชาย	หญิง	รวม	ชาย	หญิง	รวม	ชาย	หญิง	รวม	ชาย	หญิง	รวม	ชาย	หญิง	รวม	ชาย	หญิง	รวม	ชาย	หญิง
ภาคกลาง	1,694	673	1,021	1,160	446	714	140	60	80	534	227	307	1,534	614	920	1,410	570	840	461	156	305	1,088	420	668	844	401	443	159	62	97
พระนครศรีอยุธยา	300	112	188	246	90	156	0	0	0	54	22	32	300	112	188	64	23	41	85	34	51	237	90	147	102	38	64	0	0	0
อ่างทอง	50	14	36	29	7	22	0	0	0	21	7	14	49	14	35	50	14	36	6	0	6	49	14	35	19	7	12	0	0	0
อหุบุรี	90	41	49	89	40	49	83	42	41	1	1	0	115	58	57	173	83	90	0	0	0	31	20	11	15	5	10	58	25	33
สิงห์บุรี	56	21	35	30	11	19	0	0	0	26	10	16	56	21	35	56	21	35	56	21	35	56	21	35	26	10	16	3	2	1
ชัยนาท	45	15	30	27	9	18	0	0	0	18	6	12	45	15	30	45	15	30	24	11	13	45	15	30	21	7	14	0	0	0
สระบุรี	116	41	75	104	36	68	7	1	6	12	5	7	123	42	81	123	42	81	41	9	32	41	14	27	43	17	26	0	0	0
ชลบุรี	63	31	32	5	3	2	0	0	0	58	28	30	0	0	0	0	0	0	0	0	0	63	31	32	58	28	30	0	0	0
ระยอง	316	172	144	150	74	76	3	1	2	166	98	68	319	173	146	319	173	146	28	10	18	102	59	43	333	209	124	42	17	25
จันทบุรี	115	42	73	115	42	73	0	0	0	0	0	0	68	27	41	115	42	73	0	0	0	64	24	40	1	0	1	0	0	0
ตราด	49	15	34	9	6	3	0	0	0	40	9	31	43	13	30	49	16	33	49	16	33	40	10	30	40	10	30	5	2	3
ฉะเชิงเทรา	40	23	17	23	18	5	0	0	0	17	5	12	40	23	17	40	23	17	40	23	17	40	23	17	0	0	0	0	0	0
ปราจีนบุรี	51	21	30	29	14	15	0	0	0	22	7	15	51	21	30	24	13	11	0	0	0	51	21	30	51	21	30	0	0	0
นครนายก	53	20	33	19	10	9	0	0	0	34	10	24	53	20	33	53	20	33	7	3	4	53	20	33	27	10	17	0	0	0
สระแก้ว	36	11	25	36	11	25	0	0	0	0	0	0	36	11	25	36	11	25	20	5	15	1	0	1	2	1	1	9	2	7
ราชบุรี	38	14	24	35	13	22	0	0	0	3	1	2	38	14	24	38	14	24	12	4	8	38	14	24	17	8	9	2	1	1
กาญจนบุรี	85	23	62	85	23	62	0	0	0	0	0	0	49	10	39	73	19	54	79	18	61	49	10	39	33	12	21	3	1	2
สุพรรณบุรี	41	12	29	40	12	28	0	0	0	1	0	1	41	12	29	41	12	29	14	2	12	40	12	28	14	3	11	0	0	0
สมุทรสงคราม	45	11	34	33	9	24	0	0	0	12	2	10	40	9	31	43	9	34	0	0	0	40	9	31	14	5	9	4	2	2
เพชรบุรี	65	22	43	18	6	12	47	16	31	47	16	31	28	7	21	28	8	20	0	0	0	28	7	21	7	3	4	29	9	20
ประจวบคีรีขันธ์	40	12	28	38	12	26	0	0	0	2	0	2	40	12	28	40	12	28	0	0	0	20	6	14	21	7	14	4	1	3
ภาคเหนือ	1,679	692	987	1,146	467	679	81	33	48	533	225	308	1,610	645	965	1,655	668	987	936	400	536	1,185	473	712	744	332	412	93	31	62
เชียงใหม่	295	82	213	125	30	95	0	0	0	170	52	118	295	82	213	295	82	213	132	32	100	188	47	141	107	39	68	21	4	17
ลำพูน	158	70	88	47	26	21	9	5	4	111	44	67	158	70	88	158	70	88	158	70	88	2	0	2	85	40	45	0	0	0
ลำปาง	39	25	14	2	1	1	6	3	3	37	24	13	27	16	11	41	25	16	41	25	16	0	0	0	32	18	14	0	0	0
สุราษฎร์ธานี	46	23	23	40	18	22	0	0	0	6	5	1	46	23	23	46	23	23	13	4	9	41	22	19	39	22	17	0	0	0
แม่ฮ่องสอน	44	24	20	16	10	6	0	0	0	28	14	14	15	9	6	44	24	20	0	0	0	14	9	5	6	4	2	12	5	7
น่าน	51	22	29	51	22	29	0	0	0	0	0	0	16	5	11	9	4	5	0	0	0	26	13	13	26	13	13	9	4	5
พะเยา	38	20	18	14	4	10	0	0	0	24	16	8	32	16	16	27	12	15	38	19	19	13	7	6	7	3	4	10	6	4
เชียงราย	277	142	135	277	142	135	0	0	0	0	0	0	277	142	135	277	142	135	277	142	135	277	142	135	106	50	56	0	0	0
แม่ฮ่องสอน	49	26	23	49	26	23	0	0	0	0	0	0	49	26	23	46	23	23	45	24	21	21	9	12	17	7	10	0	0	0

ตารางที่ 3.7 (ต่อ)

จังหวัด	ศูนย์ศรัทธาเพื่อการจ้างงานครบวงจร																													
	ผู้รับบริการทั้งสิ้น			ผู้ลงทะเบียนรับบริการ									การให้บริการ										ติดตามผลการให้บริการ							
				ผู้รับบริการใหม่			ผู้รับบริการเดิม			ผู้ประกันตนกรณีว่างงาน			สมัครงาน			แนะนำ/ให้คำปรึกษาด้านอาชีพ			ทดสอบวัดบุคลิกภาพ				ส่งตัวพบนายจ้าง			บรรจุงาน			ประกอบอาชีพอิสระ	
	รวม	ชาย	หญิง	รวม	ชาย	หญิง	รวม	ชาย	หญิง	รวม	ชาย	หญิง	รวม	ชาย	หญิง	รวม	ชาย	หญิง	รวม	ชาย	หญิง	รวม	ชาย	หญิง	รวม	ชาย	หญิง	รวม	ชาย	หญิง
นครสวรรค์	57	13	44	49	13	36	0	0	0	8	0	8	48	10	38	57	13	44	57	13	44	39	6	33	29	5	24	0	0	0
สุโขทัย	40	17	23	24	11	13	0	0	0	16	6	10	40	17	23	40	17	23	16	7	9	40	17	23	32	16	16	8	1	7
กำแพงเพชร	41	30	11	27	18	9	0	0	0	14	12	2	38	29	9	41	30	11	41	30	11	38	29	9	28	21	7	5	2	3
ตาก	51	19	32	51	19	32	0	0	0	0	0	0	46	16	30	51	19	32	0	0	0	0	0	0	0	0	0	0	0	0
สุโขทัย	36	11	25	26	9	17	3	1	2	10	2	8	39	12	27	39	12	27	0	0	0	31	9	22	21	6	15	7	2	5
พิษณุโลก	318	112	206	232	74	158	59	23	36	86	38	48	377	135	242	377	135	242	42	10	32	377	135	242	153	69	84	7	2	5
พิจิตร	80	26	54	71	23	48	4	1	3	9	3	6	84	27	57	84	27	57	56	17	39	55	18	37	37	11	26	2	1	1
เพชรบูรณ์	59	30	29	45	21	24	0	0	0	14	9	5	23	10	13	23	10	13	20	7	13	23	10	13	19	8	11	12	4	8
ภาคตะวันออกเฉียงเหนือ	2,094	805	1,289	1,585	593	992	364	153	211	509	212	297	1,649	620	1,029	1,793	699	1,094	819	303	516	1,432	540	892	823	279	544	214	85	129
นครราชสีมา	338	120	218	171	58	113	0	0	0	167	62	105	307	110	197	338	120	218	175	58	117	309	113	196	110	33	77	31	10	21
บุรีรัมย์	39	14	25	39	14	25	0	0	0	0	0	0	39	14	25	39	14	25	39	14	25	39	14	25	39	14	25	0	0	0
สุรินทร์	41	19	22	36	17	19	1	1	0	5	2	3	36	17	19	25	10	15	0	0	0	36	17	19	13	7	6	0	0	0
ศรีสะเกษ	42	18	24	18	9	9	0	0	0	24	9	15	42	18	24	42	18	24	7	4	3	0	0	0	0	0	0	0	0	0
อุบลราชธานี	303	114	189	303	114	189	0	0	0	0	0	0	303	114	189	303	114	189	100	41	59	303	114	189	140	42	98	0	0	0
ยโสธร	48	24	24	12	5	7	17	8	9	36	19	17	17	8	9	50	23	27	35	16	19	7	4	3	0	0	0	33	15	18
ชัยภูมิ	45	17	28	45	17	28	0	0	0	0	0	0	45	17	28	45	17	28	45	17	28	45	17	28	17	7	10	0	0	0
อำนาจเจริญ	81	37	44	53	20	33	28	17	11	28	17	11	33	12	21	69	33	36	0	0	0	10	3	7	7	4	3	4	2	2
บึงกาฬ	64	27	37	64	27	37	3	2	1	0	0	0	25	11	14	66	28	38	66	28	38	17	6	11	24	11	13	12	4	8
หนองบัวลำภู	229	81	148	154	49	105	0	0	0	75	32	43	95	32	63	229	81	148	150	47	103	95	32	63	69	18	51	9	5	4
ขอนแก่น	262	105	157	209	81	128	174	67	107	53	24	29	196	78	118	177	84	93	24	11	13	125	59	66	92	36	56	56	21	35
อุดรธานี	67	19	48	51	15	36	0	0	0	16	4	12	67	19	48	41	8	33	0	0	0	67	19	48	37	11	26	10	2	8
เดช	49	16	33	40	13	27	0	0	0	9	3	6	29	10	19	48	16	32	5	1	4	27	10	17	22	10	12	0	0	0
หนองคาย	7	4	3	4	2	2	30	4	26	3	2	1	37	8	29	0	0	0	3	0	3	37	8	29	35	7	28	0	0	0
มหาสารคาม	97	39	58	91	37	54	0	0	0	6	2	4	81	33	48	65	26	39	70	24	46	45	17	28	33	12	21	2	2	0
ร้อยเอ็ด	52	28	24	52	28	24	0	0	0	0	0	0	52	28	24	32	18	14	0	0	0	40	22	18	17	9	8	0	0	0
กาฬสินธุ์	57	29	28	57	29	28	0	0	0	0	0	0	57	29	28	57	29	28	57	29	28	57	29	28	51	28	23	0	0	0
สกลนคร	92	31	61	59	16	43	94	49	45	33	15	18	73	26	47	92	31	61	43	13	30	58	18	40	29	7	22	26	7	19
นครพนม	79	29	50	79	29	50	0	0	0	0	0	0	39	12	27	40	17	23	0	0	0	39	14	25	57	14	43	22	15	7
มุกดาหาร	102	34	68	48	13	35	17	5	12	54	21	33	76	24	52	35	12	23	0	0	0	76	24	52	31	9	22	9	2	7
ภาคใต้	1,197	409	788	883	274	609	84	28	56	314	135	179	1,089	377	712	1,258	443	815	626	185	441	543	180	363	456	152	304	135	54	81
นครศรีธรรมราช	51	14	37	51	14	37	14	2	12	0	0	0	44	13	31	63	16	47	0	0	0	40	6	34	12	2	10	4	2	2

ตารางที่ 3.7 (ต่อ)

จังหวัด	ศูนย์ศรัทธาเพื่อการทำงานครบวงจร																													
	ผู้รับบริการทั้งสิ้น			ผู้ลงทะเบียนรับบริการ									การให้บริการ										ติดตามผลการให้บริการ							
				ผู้รับบริการใหม่			ผู้รับบริการเดิม			ผู้ประกันตนกรณีว่างงาน			สมัครงาน			แนะนำ/ให้คำปรึกษา ด้านอาชีพ			ทดสอบวัดบุคลิกภาพ			ส่งคำขอหมายจ้าง			บรรจุงาน			ประกอบอาชีพอิสระ		
	รวม	ชาย	หญิง	รวม	ชาย	หญิง	รวม	ชาย	หญิง	รวม	ชาย	หญิง	รวม	ชาย	หญิง	รวม	ชาย	หญิง	รวม	ชาย	หญิง	รวม	ชาย	หญิง	รวม	ชาย	หญิง			
กระบี่	47	14	33	47	14	33	0	0	0	0	0	0	47	14	33	47	14	33	37	10	27	28	5	23	32	10	22	3	1	2
พังงา	31	19	12	5	2	3	0	0	0	26	17	9	31	19	12	31	19	12	0	0	0	31	19	12	13	6	7	3	3	0
ภูเก็ต	304	113	191	203	70	133	69	26	43	101	43	58	374	140	234	374	140	234	329	112	217	18	9	9	153	62	91	0	0	0
สุราษฎร์ธานี	40	13	27	22	8	14	0	0	0	18	5	13	40	13	27	40	13	27	0	0	0	40	13	27	18	2	16	22	11	11
ระนอง	42	12	30	42	12	30	0	0	0	0	0	0	48	18	30	48	18	30	45	16	29	48	18	30	36	12	24	0	0	0
ชุมพร	33	13	20	33	13	20	0	0	0	0	0	0	29	12	17	33	13	20	12	5	7	18	8	10	9	4	5	0	0	0
สงขลา	240	81	159	176	58	118	0	0	0	64	23	41	240	81	159	240	81	159	22	8	14	125	38	87	94	22	72	0	0	0
สตูล	38	9	29	38	9	29	0	0	0	0	0	0	12	2	10	38	9	29	0	0	0	12	2	10	3	1	2	13	2	11
ตรัง	46	10	36	44	10	34	0	0	0	2	0	2	46	10	36	46	10	36	46	10	36	39	10	29	16	5	11	0	0	0
พัทลุง	56	18	38	17	4	13	0	0	0	39	14	25	19	6	13	56	18	38	56	18	38	19	6	13	14	5	9	37	12	25
ปัตตานี	69	29	40	69	29	40	0	0	0	0	0	0	69	29	40	69	29	40	6	2	4	69	29	40	22	9	13	0	0	0
ยะลา	62	6	56	60	5	55	1	0	1	2	1	1	47	5	42	35	5	30	58	3	55	18	2	16	17	7	10	2	1	1
นราธิวาส	138	58	80	76	26	50	0	0	0	62	32	30	43	15	28	138	58	80	15	1	14	38	15	23	17	5	12	51	22	29

ตารางที่ 3.8 การเพิ่มอาชีพ เพิ่มรายได้ จำแนกตามจังหวัด

ทั่วราชอาณาจักร

ไตรมาสที่ 2 ประจำปีงบประมาณ 2560 (มกราคม-มีนาคม 2560)

จังหวัด	เพิ่มอาชีพ เพิ่มรายได้													
	ส่งเสริมอาชีพและทดลองปฏิบัติ				ผู้ได้รับการส่งเสริมประกอบอาชีพมีรายได้			ดำเนินการอบรมให้ความรู้ด้านประกอบการ/การตลาด/เงินทุน				เผยแพร่เอกสาร		
	จำนวนรุ่น	ชาย	หญิง	รวม	ชาย	หญิง	รวม	จำนวนรุ่น	ชาย	หญิง	รวม	แผ่น	ฉบับ	เล่ม
ทั่วราชอาณาจักร	19	49	335	384	22	261	283	18	29	335	364	981	665	362
กรุงเทพมหานคร	0	0	0	0	0	0	0	0	0	0	0	0	0	0
ภูมิภาค	19	49	335	384	22	261	283	18	29	335	364	981	665	362
ปริมณฑล	0	0	0	0	0	0	0	0	0	0	0	0	0	0
ภาคกลาง	8	15	146	161	9	92	101	9	16	146	162	321	180	161
ภาคเหนือ	4	5	77	82	5	77	82	3	5	77	82	200	130	60
ภาคตะวันออกเฉียงเหนือ	3	8	52	60	8	32	40	3	8	52	60	160	40	40
ภาคใต้	4	21	60	81	0	60	60	3	0	60	60	300	315	101
กรุงเทพมหานคร	0	0	0	0	0	0	0	0	0	0	0	0	0	0
กองส่งเสริมการมีงานทำ	0	0	0	0	0	0	0	0	0	0	0	0	0	0
10 พื้นที่	0	0	0	0	0	0	0	0	0	0	0	0	0	0
สจก. 1 (สาทร, 4 เดิม)	0	0	0	0	0	0	0	0	0	0	0	0	0	0
สจก. 2 (ราษฎร์บูรณะ, 7 เดิม)	0	0	0	0	0	0	0	0	0	0	0	0	0	0
สจก. 3 (บางนา, 8 เดิม)	0	0	0	0	0	0	0	0	0	0	0	0	0	0
สจก. 4 (นวมินทร์, 9 เดิม)	0	0	0	0	0	0	0	0	0	0	0	0	0	0

ตารางที่ 3.8 (ต่อ)

จังหวัด	เพิ่มอาชีพ เพิ่มรายได้														
	ส่งเสริมอาชีพและทดลองปฏิบัติ				ผู้ได้รับการส่งเสริมประกอบอาชีพมีรายได้			ดำเนินการอบรมให้ความรู้ด้านประกอบการ/การตลาด/เงินทุน				เผยแพร่เอกสาร			
	จำนวนรุ่น	ชาย	หญิง	รวม	ชาย	หญิง	รวม	จำนวนรุ่น	ชาย	หญิง	รวม	แผ่น	ฉบับ	เล่ม	
สจก. 5 (มีนบุรี,10 เดิม)	0	0	0	0	0	0	0	0	0	0	0	0	0	0	0
สจก. 6 (บางพลัด,5 เดิม)	0	0	0	0	0	0	0	0	0	0	0	0	0	0	0
สจก. 7 (บรมราชชนนี,6 เดิม)	0	0	0	0	0	0	0	0	0	0	0	0	0	0	0
สจก. 8 (ราชดำเนิน,1 เดิม)	0	0	0	0	0	0	0	0	0	0	0	0	0	0	0
สจก. 9 (หลักสี่,2 เดิม)	0	0	0	0	0	0	0	0	0	0	0	0	0	0	0
สจก. 10 (วิภาวดีรังสิต,3เดิม)	0	0	0	0	0	0	0	0	0	0	0	0	0	0	0
ปริมณฑล	0	0	0	0	0	0	0	0	0	0	0	0	0	0	0
สมุทรปราการ	0	0	0	0	0	0	0	0	0	0	0	0	0	0	0
นนทบุรี	0	0	0	0	0	0	0	0	0	0	0	0	0	0	0
ปทุมธานี	0	0	0	0	0	0	0	0	0	0	0	0	0	0	0
นครปฐม	0	0	0	0	0	0	0	0	0	0	0	0	0	0	0
สมุทรสาคร	0	0	0	0	0	0	0	0	0	0	0	0	0	0	0
ภาคกลาง	8	15	146	161	9	92	101	9	16	146	162	321	180	161	
พระนครศรีอยุธยา	1	2	18	20	2	18	20	1	2	18	20	20	20	20	20
อ่างทอง	0	0	0	0	0	0	0	0	0	0	0	0	0	0	0
ลพบุรี	1	1	19	20	0	0	0	1	1	19	20	20	0	0	20
สิงห์บุรี	0	0	0	0	0	0	0	0	0	0	0	0	0	0	0
ชัยนาท	0	0	0	0	0	0	0	0	0	0	0	0	0	0	0
สระบุรี	0	0	0	0	0	0	0	0	0	0	0	0	0	0	0
ชลบุรี	0	0	0	0	0	0	0	1	1	0	1	0	0	0	0

ตารางที่ 3.8 (ต่อ)

จังหวัด	เพิ่มอาชีพ เพิ่มรายได้													
	ส่งเสริมอาชีพและทดลองปฏิบัติ				ผู้ได้รับการส่งเสริมประกอบอาชีพมีรายได้			ดำเนินการอบรมให้ความรู้ด้านประกอบกิจการ/การตลาด/เงินทุน				เผยแพร่เอกสาร		
	จำนวนรุ่น	ชาย	หญิง	รวม	ชาย	หญิง	รวม	จำนวนรุ่น	ชาย	หญิง	รวม	แผ่น	ฉบับ	เล่ม
ระยอง	0	0	0	0	0	0	0	0	0	0	0	0	0	0
จันทบุรี	1	5	15	20	0	0	0	1	5	15	20	100	40	20
ตราด	0	0	0	0	0	0	0	0	0	0	0	0	0	0
ฉะเชิงเทรา	1	2	18	20	2	18	20	1	2	18	20	40	20	0
ปราจีนบุรี	0	0	0	0	0	0	0	0	0	0	0	0	0	0
นครนายก	0	0	0	0	0	0	0	0	0	0	0	0	0	0
สระแก้ว	1	0	21	21	0	21	21	1	0	21	21	21	0	21
ราชบุรี	1	0	20	20	0	0	0	1	0	20	20	40	40	20
กาญจนบุรี	1	5	15	20	5	15	20	1	5	15	20	0	40	40
สุพรรณบุรี	0	0	0	0	0	0	0	0	0	0	0	0	0	0
สมุทรสงคราม	0	0	0	0	0	0	0	0	0	0	0	0	0	0
เพชรบุรี	1	0	20	20	0	20	20	1	0	20	20	80	20	20
ประจวบคีรีขันธ์	0	0	0	0	0	0	0	0	0	0	0	0	0	0
ภาคเหนือ	4	5	77	82	5	77	82	3	5	77	82	200	130	60
เชียงใหม่	0	0	0	0	0	0	0	0	0	0	0	0	0	0
ลำพูน	0	0	0	0	0	0	0	0	0	0	0	0	0	0
ลำปาง	0	0	0	0	0	0	0	0	0	0	0	0	0	0
อุตรดิตถ์	1	2	18	20	2	18	20	1	2	18	20	120	0	20
แพร่	0	0	0	0	0	0	0	0	0	0	0	0	0	0
น่าน	0	0	0	0	0	0	0	0	0	0	0	0	0	0

ตารางที่ 3.8 (ต่อ)

จังหวัด	เพิ่มอาชีพ เพิ่มรายได้													
	ส่งเสริมอาชีพและทดลองปฏิบัติ				ผู้ได้รับการส่งเสริมประกอบอาชีพมีรายได้			ดำเนินการอบรมให้ความรู้ด้านประกอบการ/การตลาด/เงินทุน				เผยแพร่เอกสาร		
	จำนวนรุ่น	ชาย	หญิง	รวม	ชาย	หญิง	รวม	จำนวนรุ่น	ชาย	หญิง	รวม	แผ่น	ฉบับ	เล่ม
พะเยา	1	0	20	20	0	20	20	0	0	20	20	20	20	20
เชียงราย	0	0	0	0	0	0	0	0	0	0	0	0	0	0
แม่ฮ่องสอน	0	0	0	0	0	0	0	0	0	0	0	0	0	0
นครสวรรค์	0	0	0	0	0	0	0	0	0	0	0	0	0	0
อุทัยธานี	0	0	0	0	0	0	0	0	0	0	0	0	0	0
กำแพงเพชร	1	1	21	22	1	21	22	1	1	21	22	0	90	0
ตาก	1	2	18	20	2	18	20	1	2	18	20	60	20	20
อุโขทัย	0	0	0	0	0	0	0	0	0	0	0	0	0	0
พิษณุโลก	0	0	0	0	0	0	0	0	0	0	0	0	0	0
พิจิตร	0	0	0	0	0	0	0	0	0	0	0	0	0	0
เพชรบูรณ์	0	0	0	0	0	0	0	0	0	0	0	0	0	0
ภาคตะวันออกเฉียงเหนือ	3	8	52	60	8	32	40	3	8	52	60	160	40	40
นครราชสีมา	0	0	0	0	0	0	0	0	0	0	0	0	0	0
บุรีรัมย์	0	0	0	0	0	0	0	0	0	0	0	0	0	0
สุรินทร์	0	0	0	0	0	0	0	0	0	0	0	0	0	0
ศรีสะเกษ	1	8	12	20	8	12	20	1	8	12	20	100	20	20
อุบลราชธานี	0	0	0	0	0	0	0	0	0	0	0	0	0	0
ยโสธร	0	0	0	0	0	0	0	0	0	0	0	0	0	0
ชัยภูมิ	0	0	0	0	0	0	0	0	0	0	0	0	0	0
อำนาจเจริญ	0	0	0	0	0	0	0	0	0	0	0	0	0	0

ตารางที่ 3.8 (ต่อ)

จังหวัด	เพิ่มอาชีพ เพิ่มรายได้													
	ส่งเสริมอาชีพและทดลองปฏิบัติ				ผู้ได้รับการส่งเสริมประกอบอาชีพมีรายได้			ดำเนินการอบรมให้ความรู้ด้านประกอบกร/การตลาด/เงินทุน				เผยแพร่เอกสาร		
	จำนวนรุ่น	ชาย	หญิง	รวม	ชาย	หญิง	รวม	จำนวนรุ่น	ชาย	หญิง	รวม	แผ่น	ฉบับ	เล่ม
บึงกาฬ	0	0	0	0	0	0	0	0	0	0	0	0	0	0
หนองบัวลำภู	1	0	20	20	0	20	20	1	0	20	20	60	0	20
ขอนแก่น	0	0	0	0	0	0	0	0	0	0	0	0	0	0
อุดรธานี	0	0	0	0	0	0	0	0	0	0	0	0	0	0
เลย	0	0	0	0	0	0	0	0	0	0	0	0	0	0
หนองคาย	0	0	0	0	0	0	0	0	0	0	0	0	0	0
มหาสารคาม	0	0	0	0	0	0	0	0	0	0	0	0	0	0
ร้อยเอ็ด	1	0	20	20	0	0	0	1	0	20	20	0	20	0
กาฬสินธุ์	0	0	0	0	0	0	0	0	0	0	0	0	0	0
สกลนคร	0	0	0	0	0	0	0	0	0	0	0	0	0	0
นครพนม	0	0	0	0	0	0	0	0	0	0	0	0	0	0
มุกดาหาร	0	0	0	0	0	0	0	0	0	0	0	0	0	0
ภาคใต้	4	21	60	81	0	60	60	3	0	60	60	300	315	101
นครศรีธรรมราช	0	0	0	0	0	0	0	0	0	0	0	0	0	0
กระบี่	1	21	0	21	0	0	0	0	0	0	0	160	115	21
พังงา	1	0	20	20	0	0	0	1	0	20	20	80	0	20
ภูเก็ต	0	0	0	0	0	0	0	0	0	0	0	0	0	0
สุราษฎร์ธานี	0	0	0	0	0	0	0	0	0	0	0	0	0	0
ระนอง	0	0	0	0	0	20	20	0	0	0	0	0	0	0
ชุมพร	0	0	0	0	0	0	0	0	0	0	0	0	0	0

ตารางที่ 3.8 (ต่อ)

จังหวัด	เพิ่มอาชีพ เพิ่มรายได้													
	ส่งเสริมอาชีพและทดลองปฏิบัติ				ผู้ได้รับการส่งเสริมประกอบอาชีพมีรายได้			ดำเนินการอบรมให้ความรู้ด้านประกอบการ/การตลาด/เงินทุน				เผยแพร่เอกสาร		
	จำนวนรุ่น	ชาย	หญิง	รวม	ชาย	หญิง	รวม	จำนวนรุ่น	ชาย	หญิง	รวม	แผ่น	ฉบับ	เล่ม
สงขลา	0	0	0	0	0	0	0	0	0	0	0	0	0	0
สตูล	0	0	0	0	0	0	0	0	0	0	0	0	0	0
ศรีสะเกษ	0	0	0	0	0	0	0	0	0	0	0	0	0	0
พัทลุง	0	0	0	0	0	20	20	0	0	0	0	0	0	0
ปัตตานี	1	0	20	20	0	0	0	1	0	20	20	0	200	40
ยะลา	1	0	20	20	0	20	20	1	0	20	20	60	0	20
นราธิวาส	0	0	0	0	0	0	0	0	0	0	0	0	0	0

ตารางที่ 3.9 สํารวจและจัดทําทะเบียนของผู้สูงอายุที่ต้องการประกอบอาชีพและทํางาน จำแนกตามจังหวัด

ทํวราชอาณาจักร

ไตรมาสที่ 2 ประจำปีงบประมาณ 2560 (มกราคม-มีนาคม 2560)

จังหวัด	สํารวจข้อมูลความต้องการของผู้สูงอายุในการประกอบอาชีพและทํางาน												สํารวจข้อมูลนายจ้าง/สถานประกอบการที่ต้องการจ้างผู้สูงอายุเข้าทํางาน								
	จำนวนผู้สูงอายุที่ต้องการประกอบอาชีพและทํางาน (1)+(2)			จำนวนผู้สูงอายุที่ต้องการประกอบอาชีพอิสระ (1)			จำนวนผู้สูงอายุที่ต้องการมีงานทํอาชีพในระบบ (2)			เผยแพร่เอกสาร			จำนวนสถานประกอบการที่ส่งจจ./ตจก. ส่งแบบสํารวจ	จำนวนสถานประกอบการที่ต้องการจ้างผู้สูงอายุ	ตำแหน่งงานผู้สูงอายุ			การบรรจุนายจ้างผู้สูงอายุ			
	ชาย	หญิง	รวม	ชาย	หญิง	รวม	ชาย	หญิง	รวม	แผ่น	ฉบับ	เล่ม	แห่ง	แห่ง	ชาย	หญิง	รวม	ชาย	หญิง	รวม	
ทํวราชอาณาจักร	922	1,977	2,899	633	1,660	2,293	289	317	606	6,851	4,748	2,379	4,240	148	161	111	272	40	22	62	
กรุงเทพมหานคร	87	155	242	32	77	109	55	78	133	616	469	348	426	9	15	6	21	0	0	0	
ภูมิภาค	835	1,822	2,657	601	1,583	2,184	234	239	473	6,235	4,279	2,031	3,814	139	146	105	251	40	22	62	
ปริมณฑล	43	138	181	19	89	108	24	49	73	68	22	40	474	11	32	13	45	0	1	1	
ภาคกลาง	225	563	788	157	482	639	68	81	149	1,362	726	305	1,678	19	33	29	62	1	4	5	
ภาคเหนือ	160	379	539	142	357	499	18	22	40	2,070	1,789	422	502	54	25	11	36	3	1	4	
ภาคตะวันออกเฉียงเหนือ	242	475	717	164	416	580	78	59	137	1,766	1,220	939	596	25	16	18	34	13	12	25	
ภาคใต้	165	267	432	119	239	358	46	28	74	969	522	325	564	30	40	34	74	23	4	27	
กรุงเทพมหานคร	87	155	242	32	77	109	55	78	133	616	469	348	426	9	15	6	21	0	0	0	
กองส่งเสริมการมีงานทํ	0	0	0	0	0	0	0	0	0	0	0	0	0	0	0	0	0	0	0	0	
10 พื้นที่	87	155	242	32	77	109	55	78	133	616	469	348	426	9	15	6	21	0	0	0	
ตจก. 1 (สาทร, 4 เดิม)	10	19	29	4	14	18	6	5	11	0	0	0	35	0	0	0	0	0	0	0	
ตจก. 2 (ราษฎร์บูรณะ, 7 เดิม)	11	5	16	0	0	0	11	5	16	80	0	16	35	0	1	2	3	0	0	0	
ตจก. 3 (บางนา, 8 เดิม)	8	8	16	5	7	12	3	1	4	160	160	60	200	0	0	0	0	0	0	0	
ตจก. 4 (นวมินทร์, 9 เดิม)	16	36	52	2	3	5	14	33	47	55	55	20	40	6	12	3	15	0	0	0	

ตารางที่ 3.9 (ต่อ)

จังหวัด	สำรวจข้อมูลความต้องการของผู้สูงอายุในการประกอบอาชีพและทำงาน												สำรวจข้อมูลนายจ้าง/สถานประกอบการที่ต้องการจ้างผู้สูงอายุเข้าทำงาน								
	จำนวนผู้สูงอายุที่ ต้องการประกอบอาชีพ และทำงาน (1)+(2)			จำนวนผู้สูงอายุที่ ต้องการประกอบอาชีพ อิสระ (1)			จำนวนผู้สูงอายุที่ ต้องการมีงานทำอาชีพ ในระบบ (2)			เผยแพร่เอกสาร			จำนวนสถาน ประกอบการที่ ตจจ./ตจก. ต่ง แบบสำรวจ	จำนวนสถาน ประกอบการที่ ต้องการจ้าง ผู้สูงอายุ	ตำแหน่งงานผู้สูงอายุ			การบรรจุนายจ้างผู้สูงอายุ			
	ชาย	หญิง	รวม	ชาย	หญิง	รวม	ชาย	หญิง	รวม	แผ่น	ฉบับ	เล่ม	แห่ง	แห่ง	ชาย	หญิง	รวม	ชาย	หญิง	รวม	
ตจก. 5 (มีนบุรี,10 เดิม)	6	24	30	6	24	30	0	0	0	184	147	164	66	0	0	0	0	0	0	0	
ตจก. 6 (บางพลี,5 เดิม)	12	26	38	2	8	10	10	18	28	60	30	20	5	0	0	0	0	0	0	0	
ตจก. 7 (บรมราชชนนี,6 เดิม)	0	0	0	0	0	0	0	0	0	0	0	0	0	0	0	0	0	0	0	0	
ตจก. 8 (ราชดำเนิน,1 เดิม)	12	20	32	12	20	32	0	0	0	77	77	68	45	3	2	1	3	0	0	0	
ตจก. 9 (หลักสี่,2 เดิม)	12	17	29	1	1	2	11	16	27	0	0	0	0	0	0	0	0	0	0	0	
ตจก. 10 (วิภาวดีรังสิต,3 เดิม)	0	0	0	0	0	0	0	0	0	0	0	0	0	0	0	0	0	0	0	0	
ปริมาตร	43	138	181	19	89	108	24	49	73	68	22	40	474	11	32	13	45	0	1	1	
สมุทรปราการ	23	96	119	13	79	92	10	17	27	0	0	0	400	8	30	12	42	0	0	0	
นนทบุรี	0	0	0	0	0	0	0	0	0	0	0	0	0	0	0	0	0	0	0	0	
ปทุมธานี	14	31	45	6	10	16	8	21	29	66	20	40	4	2	0	1	1	0	1	1	
นครปฐม	0	0	0	0	0	0	0	0	0	0	0	0	0	0	0	0	0	0	0	0	
สมุทรสาคร	6	11	17	0	0	0	6	11	17	2	2	0	70	1	2	0	2	0	0	0	
ภาคกลาง	225	563	788	157	482	639	68	81	149	1,362	726	305	1,678	19	33	29	62	1	4	5	
พระนครศรีอยุธยา	4	2	6	0	1	1	4	1	5	80	0	0	100	6	14	11	25	1	0	1	
อ่างทอง	16	30	46	4	7	11	12	23	35	0	150	0	105	1	0	5	5	0	4	4	
ลพบุรี	15	15	30	8	11	19	7	4	11	15	15	5	20	3	2	3	5	0	0	0	
สิงห์บุรี	1	12	13	1	12	13	0	0	0	65	39	13	0	0	0	0	0	0	0	0	
ชัยนาท	7	19	26	7	19	26	0	0	0	0	119	20	13	0	0	0	0	0	0	0	
สระบุรี	40	50	90	0	0	0	40	50	90	0	0	0	150	0	0	0	0	0	0	0	
ชลบุรี	0	0	0	0	0	0	0	0	0	0	0	0	0	0	0	0	0	0	0	0	

ตารางที่ 3.9 (ต่อ)

จังหวัด	สำรวจข้อมูลความต้องการของผู้สูงอายุในการประกอบอาชีพและทำงาน												สำรวจข้อมูลนายจ้าง/สถานประกอบการที่ต้องการจ้างผู้สูงอายุเข้าทำงาน								
	จำนวนผู้สูงอายุที่ ต้องการประกอบอาชีพ และทำงาน (1)+(2)			จำนวนผู้สูงอายุที่ ต้องการประกอบอาชีพ อิสระ (1)			จำนวนผู้สูงอายุที่ ต้องการมีงานทำอาชีพ ในระบบ (2)			เผยแพร่เอกสาร			จำนวนสถาน ประกอบการที่ สนใจ/สนใจ. ส่ง แบบสำรวจ	จำนวนสถาน ประกอบการที่ ต้องการจ้าง ผู้สูงอายุ	ตำแหน่งงานผู้สูงอายุ			การบรรจุนายจ้างผู้สูงอายุ			
	ชาย	หญิง	รวม	ชาย	หญิง	รวม	ชาย	หญิง	รวม	แผ่น	ฉบับ	เล่ม			แห่ง	แห่ง	ชาย	หญิง	รวม	ชาย	หญิง
ระยอง	39	19	58	39	19	58	0	0	0	76	58	58	1,001	7	17	9	26	0	0	0	
ฉันทบุรี	0	0	0	0	0	0	0	0	0	0	0	0	0	0	0	0	0	0	0	0	
ตราด	13	38	51	13	38	51	0	0	0	102	102	51	20	0	0	0	0	0	0	0	
ฉะเชิงเทรา	9	96	105	9	96	105	0	0	0	145	105	0	0	0	0	0	0	0	0	0	
ปราจีนบุรี	16	68	84	16	68	84	0	0	0	79	0	0	42	1	0	0	0	0	0	0	
นครนายก	16	45	61	14	43	57	2	2	4	112	20	25	100	0	0	0	0	0	0	0	
สระแก้ว	9	56	65	9	56	65	0	0	0	20	0	20	0	0	0	0	0	0	0	0	
ราชบุรี	0	0	0	0	0	0	0	0	0	0	0	0	0	0	0	0	0	0	0	0	
กาญจนบุรี	0	0	0	0	0	0	0	0	0	0	0	0	0	0	0	0	0	0	0	0	
สุพรรณบุรี	6	18	24	5	18	23	1	0	1	295	34	29	0	0	0	0	0	0	0	0	
สมุทรสงคราม	4	7	11	2	6	8	2	1	3	11	11	11	0	0	0	0	0	0	0	0	
เพชรบุรี	15	58	73	15	58	73	0	0	0	292	73	73	127	1	0	1	1	0	0	0	
ประจวบคีรีขันธ์	15	30	45	15	30	45	0	0	0	70	0	0	0	0	0	0	0	0	0	0	
ภาคเหนือ	160	379	539	142	357	499	18	22	40	2,070	1,789	422	502	54	25	11	36	3	1	4	
เชียงใหม่	24	32	56	22	32	54	2	0	2	56	56	0	52	38	0	0	0	0	0	0	
ลำพูน	0	0	0	0	0	0	0	0	0	0	0	0	0	0	0	0	0	0	0	0	
ลำปาง	0	0	0	0	0	0	0	0	0	0	0	0	0	0	0	0	0	0	0	0	
อุตรดิตถ์	31	45	76	23	35	58	8	10	18	76	0	76	30	0	0	0	0	0	0	0	
แพร่	10	21	31	10	21	31	0	0	0	50	0	0	0	0	0	0	0	0	0	0	
น่าน	10	8	18	4	2	6	6	6	12	1,300	1,300	0	0	0	0	0	0	0	0	0	

ตารางที่ 3.9 (ต่อ)

จังหวัด	สำรวจข้อมูลความต้องการของผู้สูงอายุในการประกอบอาชีพและทำงาน												สำรวจข้อมูลนายจ้าง/สถานประกอบการที่ต้องการจ้างผู้สูงอายุเข้าทำงาน								
	จำนวนผู้สูงอายุที่ ต้องการประกอบอาชีพ และทำงาน (1)+(2)			จำนวนผู้สูงอายุที่ ต้องการประกอบอาชีพ อิสระ (1)			จำนวนผู้สูงอายุที่ ต้องการมีงานทำอาชีพ ในระบบ (2)			เผยแพร่เอกสาร			จำนวนสถาน ประกอบการที่ สงจ./ตจก. ต่ง แบบสำรวจ	จำนวนสถาน ประกอบการที่ ต้องการจ้าง ผู้สูงอายุ	ตำแหน่งงานผู้สูงอายุ			การบรรจุนายจ้างผู้สูงอายุ			
	ชาย	หญิง	รวม	ชาย	หญิง	รวม	ชาย	หญิง	รวม	แผ่น	ฉบับ	เล่ม	แห่ง	แห่ง	ชาย	หญิง	รวม	ชาย	หญิง	รวม	
พะเยา	3	17	20	3	17	20	0	0	0	20	20	20	0	0	0	0	0	0	0	0	
เชียงราย	18	74	92	18	74	92	0	0	0	92	92	92	211	0	0	0	0	0	0	0	
แม่ฮ่องสอน	16	22	38	16	22	38	0	0	0	106	38	38	41	0	0	0	0	0	0	0	
นครสวรรค์	0	0	0	0	0	0	0	0	0	0	0	0	43	7	16	6	22	0	0	0	
อุทัยธานี	4	19	23	4	19	23	0	0	0	115	23	15	42	0	0	0	0	0	0	0	
กำแพงเพชร	7	15	22	7	15	22	0	0	0	0	70	0	0	0	0	0	0	0	0	0	
ตาก	21	40	61	21	40	61	0	0	0	84	70	61	0	0	0	0	0	0	0	0	
สุโขทัย	3	40	43	1	34	35	2	6	8	70	70	70	50	7	6	5	11	2	1	3	
พิษณุโลก	6	24	30	6	24	30	0	0	0	41	0	0	22	0	0	0	0	0	0	0	
พิจิตร	5	5	10	5	5	10	0	0	0	10	0	0	8	1	1	0	1	1	0	1	
เพชรบูรณ์	2	17	19	2	17	19	0	0	0	50	50	50	3	1	2	0	2	0	0	0	
ภาคตะวันออกเฉียงเหนือ	242	475	717	164	416	580	78	59	137	1,766	1,220	939	596	25	16	18	34	13	12	25	
นครราชสีมา	30	49	79	28	49	77	2	0	2	79	59	25	100	3	6	2	8	12	2	14	
บุรีรัมย์	16	23	39	11	22	33	5	1	6	117	39	39	332	0	0	0	0	0	0	0	
สุรินทร์	24	36	60	24	36	60	0	0	0	120	60	0	0	0	0	0	0	0	0	0	
ศรีสะเกษ	14	13	27	0	0	0	14	13	27	117	26	27	19	1	1	0	1	1	0	1	
อุบลราชธานี	0	0	0	0	0	0	0	0	0	0	0	0	0	0	0	0	0	0	0	0	
ยโสธร	0	0	0	0	0	0	0	0	0	0	0	0	0	0	0	0	0	0	0	0	
ชัยภูมิ	12	8	20	10	8	18	2	0	2	0	0	0	0	0	0	0	0	0	0	0	
อำนาจเจริญ	42	87	129	5	67	72	37	20	57	190	190	210	30	1	0	10	10	0	10	10	

ตารางที่ 3.9 (ต่อ)

จังหวัด	สำรวจข้อมูลความต้องการของผู้สูงอายุในการประกอบอาชีพและทำงาน												สำรวจข้อมูลนายจ้าง/สถานประกอบการที่ต้องการจ้างผู้สูงอายุเข้าทำงาน								
	จำนวนผู้สูงอายุที่ ต้องการประกอบอาชีพ และทำงาน (1)+(2)			จำนวนผู้สูงอายุที่ ต้องการประกอบอาชีพ อิสระ (1)			จำนวนผู้สูงอายุที่ ต้องการมีงานทำอาชีพ ในระบบ (2)			เผยแพร่เอกสาร			จำนวนสถาน ประกอบการที่ ตจจ./ตจก. ต่ง แบบสำรวจ	จำนวนสถาน ประกอบการที่ ต้องการจ้าง ผู้สูงอายุ	ตำแหน่งงานผู้สูงอายุ			การบรรจุนายจ้างผู้สูงอายุ			
	ชาย	หญิง	รวม	ชาย	หญิง	รวม	ชาย	หญิง	รวม	แผ่น	ฉบับ	เล่ม	แห่ง	แห่ง	ชาย	หญิง	รวม	ชาย	หญิง	รวม	
บึงกาฬ	15	31	46	12	31	43	3	0	3	65	0	0	3	0	0	0	0	0	0	0	
หนองบัวลำภู	16	45	61	16	45	61	0	0	0	0	0	0	0	0	0	0	0	0	0	0	
ขอนแก่น	0	0	0	0	0	0	0	0	0	0	0	0	0	0	0	0	0	0	0	0	
อุดรธานี	0	23	23	0	23	23	0	0	0	23	23	23	24	14	4	1	5	0	0	0	
เลย	0	0	0	0	0	0	0	0	0	0	0	0	0	0	0	0	0	0	0	0	
หนองคาย	14	29	43	5	15	20	9	14	23	86	43	43	23	0	0	0	0	0	0	0	
มหาสารคาม	0	0	0	0	0	0	0	0	0	20	20	20	0	0	0	0	0	0	0	0	
ร้อยเอ็ด	8	38	46	7	38	45	1	0	1	354	190	0	30	1	5	5	10	0	0	0	
กาฬสินธุ์	0	0	0	0	0	0	0	0	0	0	0	0	0	0	0	0	0	0	0	0	
สกลนคร	13	17	30	8	6	14	5	11	16	55	30	30	0	0	0	0	0	0	0	0	
นครพนม	33	59	92	33	59	92	0	0	0	500	500	500	5	5	0	0	0	0	0	0	
มุกดาหาร	5	17	22	5	17	22	0	0	0	40	40	22	30	0	0	0	0	0	0	0	
ภาคใต้	165	267	432	119	239	358	46	28	74	969	522	325	564	30	40	34	74	23	4	27	
นครศรีธรรมราช	17	12	29	2	5	7	15	7	22	145	87	29	259	1	10	20	30	0	0	0	
กระบี่	14	30	44	14	30	44	0	0	0	202	174	124	100	0	0	0	0	0	0	0	
พังงา	3	42	45	0	28	28	3	14	17	0	0	0	27	0	0	0	0	0	0	0	
ภูเก็ต	5	15	20	5	15	20	0	0	0	14	15	0	48	5	6	8	14	0	0	0	
สุราษฎร์ธานี	9	21	30	7	21	28	2	0	2	0	10	0	12	0	0	0	0	0	0	0	
ระนอง	13	20	33	12	16	28	1	4	5	30	30	30	13	5	1	4	5	1	2	3	
ชุมพร	39	13	52	19	11	30	20	2	22	79	0	0	100	17	20	2	22	20	2	22	

ตารางที่ 3.9 (ต่อ)

จังหวัด	สำรวจข้อมูลความต้องการของผู้สูงอายุในการประกอบอาชีพและทำงาน												สำรวจข้อมูลนายจ้าง/สถานประกอบการที่ต้องการจ้างผู้สูงอายุเข้าทำงาน								
	จำนวนผู้สูงอายุที่ ต้องการประกอบอาชีพ และทำงาน (1)+(2)			จำนวนผู้สูงอายุที่ ต้องการประกอบอาชีพ อิสระ (1)			จำนวนผู้สูงอายุที่ ต้องการมีงานทำอาชีพ ในระบบ (2)			เผยแพร่เอกสาร			จำนวนสถาน ประกอบการที่ สนใจ/ตจก. ส่ง แบบสำรวจ	จำนวนสถาน ประกอบการที่ ต้องการจ้าง ผู้สูงอายุ	ตำแหน่งงานผู้สูงอายุ			การบรรจงานผู้สูงอายุ			
	ชาย	หญิง	รวม	ชาย	หญิง	รวม	ชาย	หญิง	รวม	แผ่น	ฉบับ	เล่ม	แห่ง	แห่ง	ชาย	หญิง	รวม	ชาย	หญิง	รวม	
สงขลา	19	41	60	14	40	54	5	1	6	12	20	0	0	0	0	0	0	0	0	0	
สตูล	0	0	0	0	0	0	0	0	0	32	20	0	0	2	3	0	3	2	0	2	
ตรัง	0	2	2	0	2	2	0	0	0	0	0	0	0	0	0	0	0	0	0	0	
พัทลุง	0	0	0	0	0	0	0	0	0	0	0	0	5	0	0	0	0	0	0	0	
ปัตตานี	14	46	60	14	46	60	0	0	0	230	0	85	0	0	0	0	0	0	0	0	
ยะลา	0	0	0	0	0	0	0	0	0	0	0	0	0	0	0	0	0	0	0	0	
นราธิวาส	32	25	57	32	25	57	0	0	0	225	166	57	0	0	0	0	0	0	0	0	

ตารางที่ 3.10 มหกรรมสร้างงาน สร้างอาชีพ เกิดพระเกียรติพระบาทสมเด็จพระปรมินทรมหาภูมิพลอดุลยเดช จำแนกตามจังหวัด

ทั่วราชอาณาจักร

ไตรมาสที่ 2 ประจำปีงบประมาณ 2560 (มกราคม-มีนาคม 2560)

จังหวัด	มหกรรมสร้างงาน สร้างอาชีพ เกิดพระเกียรติพระบาทสมเด็จพระปรมินทรมหาภูมิพลอดุลยเดช																				
	ผู้เข้าร่วมงาน			สาธิตและฝึกปฏิบัติอาชีพ			เข้ารับฟังคำบรรยาย			แข่งขันตอบปัญหา			รับคำปรึกษา/แนะแนวอาชีพ			ทดสอบวัดบุคลิกภาพ			เผยแพร่เอกสาร		
	ชาย	หญิง	รวม	ชาย	หญิง	รวม	ชาย	หญิง	รวม	ชาย	หญิง	รวม	ชาย	หญิง	รวม	ชาย	หญิง	รวม	แผ่น	ฉบับ	เล่ม
ทั่วราชอาณาจักร	4,081	6,216	10,297	2,524	3,545	6,069	556	1,029	1,585	216	397	613	1,480	1,265	2,745	1,389	993	2,382	15,990	5,260	2,965
กรุงเทพมหานคร	709	1,380	2,089	227	468	695	13	43	56	65	169	234	260	225	485	138	199	337	2,040	750	345
ภูมิภาค	3,372	4,836	8,208	2,297	3,077	5,374	543	986	1,529	151	228	379	1,220	1,040	2,260	1,251	794	2,045	13,950	4,510	2,620
ปริมณฑล	0	0	0	0	0	0	0	0	0	0	0	0	0	0	0	0	0	0	0	0	0
ภาคกลาง	664	1,478	2,142	586	1,274	1,860	0	0	0	57	35	92	160	470	630	25	43	68	2,450	220	320
ภาคเหนือ	0	0	0	0	0	0	0	0	0	0	0	0	0	0	0	0	0	0	0	0	0
ภาคตะวันออกเฉียงเหนือ	1,876	2,173	4,049	1,073	793	1,866	260	624	884	74	133	207	955	350	1,305	1,064	561	1,625	6,500	1,090	1,800
ภาคใต้	832	1,185	2,017	638	1,010	1,648	283	362	645	20	60	80	105	220	325	162	190	352	5,000	3,200	500
กรุงเทพมหานคร	709	1,380	2,089	227	468	695	13	43	56	65	169	234	260	225	485	138	199	337	2,040	750	345
กองส่งเสริมการมีงานทำ	0	0	0	0	0	0	0	0	0	0	0	0	0	0	0	0	0	0	0	0	0
10 พื้นที่	709	1,380	2,089	227	468	695	13	43	56	65	169	234	260	225	485	138	199	337	2,040	750	345
สจก.๑ (ราชคัมภีร์)	0	0	0	0	0	0	0	0	0	0	0	0	0	0	0	0	0	0	0	0	0
สจก.๒ (จตุจักร)	0	0	0	0	0	0	0	0	0	0	0	0	0	0	0	0	0	0	0	0	0
สจก.๓ (วิภาวดีรังสิต)	0	0	0	0	0	0	0	0	0	0	0	0	0	0	0	0	0	0	0	0	0
สจก.๔ (บางรัก)	709	1,380	2,089	227	468	695	13	43	56	65	169	234	260	225	485	138	199	337	2,040	750	345
สจก.๕ (สนบุรี)	0	0	0	0	0	0	0	0	0	0	0	0	0	0	0	0	0	0	0	0	0
สจก.๖ (พุทธมณฑล)	0	0	0	0	0	0	0	0	0	0	0	0	0	0	0	0	0	0	0	0	0
สจก.๗ (ราษฎร์บูรณะ)	0	0	0	0	0	0	0	0	0	0	0	0	0	0	0	0	0	0	0	0	0
สจก.๘ (บางนา)	0	0	0	0	0	0	0	0	0	0	0	0	0	0	0	0	0	0	0	0	0
สจก.๙ (รามอินทรา)	0	0	0	0	0	0	0	0	0	0	0	0	0	0	0	0	0	0	0	0	0
สจก.๑๐ (มีนบุรี)	0	0	0	0	0	0	0	0	0	0	0	0	0	0	0	0	0	0	0	0	0

ตารางที่ 3.10 (ต่อ)

จังหวัด	มหรธรมสร้างงาน สร้างอาชีพ เทิดพระเกียรติพระบาทสมเด็จพระปรมินทรมหาภูมิพลอดุลยเดช																				
	ผู้เข้าร่วมงาน			สาริตและฝึกปฏิบัติอาชีพ			เข้ารับฟังคำบรรยาย			แข่งขันตอบปัญหา			รับคำปรึกษา/ แนะแนวอาชีพ			ทดสอบวัดบุคลิกภาพ			เผยแพร่เอกสาร		
	ชาย	หญิง	รวม	ชาย	หญิง	รวม	ชาย	หญิง	รวม	ชาย	หญิง	รวม	ชาย	หญิง	รวม	ชาย	หญิง	รวม	แผ่น	ฉบับ	เล่ม
ปริมณฑล	0	0	0	0	0	0	0	0	0	0	0	0	0	0	0	0	0	0	0	0	0
สมุทรปราการ	0	0	0	0	0	0	0	0	0	0	0	0	0	0	0	0	0	0	0	0	0
นนทบุรี	0	0	0	0	0	0	0	0	0	0	0	0	0	0	0	0	0	0	0	0	0
ปทุมธานี	0	0	0	0	0	0	0	0	0	0	0	0	0	0	0	0	0	0	0	0	0
นครปฐม	0	0	0	0	0	0	0	0	0	0	0	0	0	0	0	0	0	0	0	0	0
สมุทรสาคร	0	0	0	0	0	0	0	0	0	0	0	0	0	0	0	0	0	0	0	0	0
ภาคกลาง	664	1,478	2,142	586	1,274	1,860	0	0	0	57	35	92	160	470	630	25	43	68	2,450	220	320
พระนครศรีอยุธยา	0	0	0	0	0	0	0	0	0	0	0	0	0	0	0	0	0	0	0	0	0
อ่างทอง	0	0	0	0	0	0	0	0	0	0	0	0	0	0	0	0	0	0	0	0	0
ลพบุรี	0	0	0	0	0	0	0	0	0	0	0	0	0	0	0	0	0	0	0	0	0
สิงห์บุรี	0	0	0	0	0	0	0	0	0	0	0	0	0	0	0	0	0	0	0	0	0
ชัยนาท	0	0	0	0	0	0	0	0	0	0	0	0	0	0	0	0	0	0	0	0	0
สระบุรี	0	0	0	0	0	0	0	0	0	0	0	0	0	0	0	0	0	0	0	0	0
ชลบุรี	0	0	0	0	0	0	0	0	0	0	0	0	0	0	0	0	0	0	0	0	0
ระยอง	0	0	0	0	0	0	0	0	0	0	0	0	0	0	0	0	0	0	0	0	0
จันทบุรี	0	0	0	0	0	0	0	0	0	0	0	0	0	0	0	0	0	0	0	0	0
ตราด	0	0	0	0	0	0	0	0	0	0	0	0	0	0	0	0	0	0	0	0	0
ฉะเชิงเทรา	0	0	0	0	0	0	0	0	0	0	0	0	0	0	0	0	0	0	0	0	0
ปราจีนบุรี	0	0	0	0	0	0	0	0	0	0	0	0	0	0	0	0	0	0	0	0	0
นครนายก	0	0	0	0	0	0	0	0	0	0	0	0	0	0	0	0	0	0	0	0	0
สระแก้ว	0	0	0	0	0	0	0	0	0	0	0	0	0	0	0	0	0	0	0	0	0
ราชบุรี	0	0	0	0	0	0	0	0	0	0	0	0	0	0	0	0	0	0	0	0	0
กาญจนบุรี	0	0	0	0	0	0	0	0	0	0	0	0	0	0	0	0	0	0	0	0	0
สุพรรณบุรี	664	1,478	2,142	586	1,274	1,860	0	0	0	57	35	92	160	470	630	25	43	68	2,450	220	320
สมุทรสงคราม	0	0	0	0	0	0	0	0	0	0	0	0	0	0	0	0	0	0	0	0	0
เพชรบุรี	0	0	0	0	0	0	0	0	0	0	0	0	0	0	0	0	0	0	0	0	0
ประจวบคีรีขันธ์	0	0	0	0	0	0	0	0	0	0	0	0	0	0	0	0	0	0	0	0	0

ตารางที่ 3.10 (ต่อ)

จังหวัด	มหกรรมสร้างงาน สร้างอาชีพ เกิดพระเกียรติพระบาทสมเด็จพระปรมินทรมหาภูมิพลอดุลยเดช																				
	ผู้เข้าร่วมงาน			สถิติและฝึกปฏิบัติอาชีพ			เข้ารับฟังคำบรรยาย			แข่งขันตอบปัญหา			รับคำปรึกษา/ แนะแนวอาชีพ			ทดสอบวัดบุคลิกภาพ			เผยแพร่เอกสาร		
	ชาย	หญิง	รวม	ชาย	หญิง	รวม	ชาย	หญิง	รวม	ชาย	หญิง	รวม	ชาย	หญิง	รวม	ชาย	หญิง	รวม	แผ่น	ฉบับ	เล่ม
ภาคเหนือ	0	0	0	0	0	0	0	0	0	0	0	0	0	0	0	0	0	0	0	0	0
เชียงใหม่	0	0	0	0	0	0	0	0	0	0	0	0	0	0	0	0	0	0	0	0	0
ลำพูน	0	0	0	0	0	0	0	0	0	0	0	0	0	0	0	0	0	0	0	0	0
ลำปาง	0	0	0	0	0	0	0	0	0	0	0	0	0	0	0	0	0	0	0	0	0
อุตรดิตถ์	0	0	0	0	0	0	0	0	0	0	0	0	0	0	0	0	0	0	0	0	0
แพร่	0	0	0	0	0	0	0	0	0	0	0	0	0	0	0	0	0	0	0	0	0
น่าน	0	0	0	0	0	0	0	0	0	0	0	0	0	0	0	0	0	0	0	0	0
พะเยา	0	0	0	0	0	0	0	0	0	0	0	0	0	0	0	0	0	0	0	0	0
เชียงราย	0	0	0	0	0	0	0	0	0	0	0	0	0	0	0	0	0	0	0	0	0
แม่ฮ่องสอน	0	0	0	0	0	0	0	0	0	0	0	0	0	0	0	0	0	0	0	0	0
นครสวรรค์	0	0	0	0	0	0	0	0	0	0	0	0	0	0	0	0	0	0	0	0	0
อุทัยธานี	0	0	0	0	0	0	0	0	0	0	0	0	0	0	0	0	0	0	0	0	0
กำแพงเพชร	0	0	0	0	0	0	0	0	0	0	0	0	0	0	0	0	0	0	0	0	0
ตาก	0	0	0	0	0	0	0	0	0	0	0	0	0	0	0	0	0	0	0	0	0
สุโขทัย	0	0	0	0	0	0	0	0	0	0	0	0	0	0	0	0	0	0	0	0	0
พิษณุโลก	0	0	0	0	0	0	0	0	0	0	0	0	0	0	0	0	0	0	0	0	0
พิจิตร	0	0	0	0	0	0	0	0	0	0	0	0	0	0	0	0	0	0	0	0	0
เพชรบูรณ์	0	0	0	0	0	0	0	0	0	0	0	0	0	0	0	0	0	0	0	0	0
ภาคตะวันออกเฉียงเหนือ	1,876	2,173	4,049	1,073	793	1,866	260	624	884	74	133	207	955	350	1,305	1,064	561	1,625	6,500	1,090	1,800
นครราชสีมา	0	0	0	0	0	0	0	0	0	0	0	0	0	0	0	0	0	0	0	0	0
บุรีรัมย์	0	0	0	0	0	0	0	0	0	0	0	0	0	0	0	0	0	0	0	0	0
สุรินทร์	0	0	0	0	0	0	0	0	0	0	0	0	0	0	0	0	0	0	0	0	0
ศรีสะเกษ	0	0	0	0	0	0	0	0	0	0	0	0	0	0	0	0	0	0	0	0	0
อุบลราชธานี	0	0	0	0	0	0	0	0	0	0	0	0	0	0	0	0	0	0	0	0	0
ยโสธร	0	0	0	0	0	0	0	0	0	0	0	0	0	0	0	0	0	0	0	0	0
ชัยภูมิ	0	0	0	0	0	0	0	0	0	0	0	0	0	0	0	0	0	0	0	0	0
อำนาจเจริญ	0	0	0	0	0	0	0	0	0	0	0	0	0	0	0	0	0	0	0	0	0

ตารางที่ 3.10 (ต่อ)

มหกรรมสร้างงาน สร้างอาชีพ เกิดพระเกียรติพระบาทสมเด็จพระปรมินทรมหาภูมิพลอดุลยเดช

จังหวัด	ผู้เข้าร่วมงาน			สถิติและฝึกปฏิบัติอาชีพ			เข้ารับฟังคำบรรยาย			แข่งขันตอบปัญหา			รับคำปรึกษา/ แนะแนวอาชีพ			ทดสอบวัดบุคลิกภาพ			เผยแพร่เอกสาร		
	ชาย	หญิง	รวม	ชาย	หญิง	รวม	ชาย	หญิง	รวม	ชาย	หญิง	รวม	ชาย	หญิง	รวม	ชาย	หญิง	รวม	แผ่น	ฉบับ	เล่ม
บึงกาฬ	0	0	0	0	0	0	0	0	0	0	0	0	0	0	0	0	0	0	0	0	0
หนองบัวลำภู	0	0	0	0	0	0	0	0	0	0	0	0	0	0	0	0	0	0	0	0	0
ขอนแก่น	0	0	0	0	0	0	0	0	0	0	0	0	0	0	0	0	0	0	0	0	0
อุดรธานี	0	0	0	0	0	0	0	0	0	0	0	0	0	0	0	0	0	0	0	0	0
เลย	0	0	0	0	0	0	0	0	0	0	0	0	0	0	0	0	0	0	0	0	0
หนองคาย	1,293	756	2,049	850	245	1,095	0	0	0	0	0	0	0	0	0	0	0	0	0	0	0
มหาสารคาม	0	0	0	0	0	0	0	0	0	2	6	8	874	87	961	1,064	417	1,481	2,500	250	450
ร้อยเอ็ด	0	0	0	0	0	0	0	0	0	0	0	0	0	0	0	0	0	0	0	0	0
กาฬสินธุ์	0	0	0	0	0	0	0	0	0	0	0	0	0	0	0	0	0	0	0	0	0
สกลนคร	0	0	0	0	0	0	0	0	0	0	0	0	0	0	0	0	0	0	0	0	0
นครพนม	0	0	0	0	0	0	0	0	0	0	0	0	0	0	0	0	0	0	0	0	0
มุกดาหาร	583	1,417	2,000	223	548	771	260	624	884	0	0	0	0	0	0	0	0	0	0	0	0
ภาคใต้	832	1,185	2,017	638	1,010	1,648	283	362	645	20	60	80	105	220	325	162	190	352	4,000	840	1,350
นครศรีธรรมราช	0	0	0	0	0	0	0	0	0	0	0	0	0	0	0	0	0	0	0	0	0
กระบี่	0	0	0	0	0	0	0	0	0	0	0	0	0	0	0	0	0	0	0	0	0
พังงา	0	0	0	0	0	0	0	0	0	0	0	0	0	0	0	0	0	0	0	0	0
ภูเก็ต	0	0	0	0	0	0	0	0	0	0	0	0	0	0	0	0	0	0	0	0	0
สุราษฎร์ธานี	0	0	0	0	0	0	0	0	0	0	0	0	0	0	0	0	0	0	0	0	0
ระนอง	0	0	0	0	0	0	0	0	0	0	0	0	0	0	0	0	0	0	0	0	0
ชุมพร	832	1,185	2,017	638	1,010	1,648	283	362	645	20	60	80	105	220	325	162	190	352	5,000	3,200	500
สงขลา	0	0	0	0	0	0	0	0	0	0	0	0	0	0	0	0	0	0	0	0	0
สตูล	0	0	0	0	0	0	0	0	0	0	0	0	0	0	0	0	0	0	0	0	0
ตรัง	0	0	0	0	0	0	0	0	0	0	0	0	0	0	0	0	0	0	0	0	0
พัทลุง	0	0	0	0	0	0	0	0	0	0	0	0	0	0	0	0	0	0	0	0	0
ปัตตานี	0	0	0	0	0	0	0	0	0	0	0	0	0	0	0	0	0	0	0	0	0
ยะลา	0	0	0	0	0	0	0	0	0	0	0	0	0	0	0	0	0	0	0	0	0
นราธิวาส	0	0	0	0	0	0	0	0	0	0	0	0	0	0	0	0	0	0	0	0	0

ตารางที่ 4.1 จำนวนคนต่างด้าวที่ยื่นคำขอและได้รับอนุญาตให้ทำงาน จำแนกตามจังหวัด

ที่วราชอาณาจักร

ไตรมาสที่ 2 ประจำปีงบประมาณ 2560 (มกราคม-มีนาคม 2560)

จังหวัด	รวมทั้งหมด		มาตรา 9						มาตรา 12		มาตรา 13	
			ทั่วไป		ตรวจสัญชาติ		นำเข้ามา MOU		ส่งเสริมการลงทุน		ชนกลุ่มน้อย	
	ยื่นขอ	อนุญาต	ยื่นขอ	อนุญาต	ยื่นขอ	อนุญาต	ยื่นขอ	อนุญาต	ยื่นขอ	อนุญาต	ยื่นขอ	อนุญาต
ที่วราชอาณาจักร	232,320	230,628	33,341	32,179	91,058	91,075	76,327	76,031	8,827	8,777	22,767	22,566
กรุงเทพมหานคร	71,735	70,829	15,163	14,374	23,537	23,537	25,511	25,424	6,063	6,048	1,461	1,446
ภูมิภาค	160,585	159,799	18,178	17,805	67,521	67,538	50,816	50,607	2,764	2,729	21,306	21,120
ปริมณฑล	67,590	67,501	3,055	3,008	37,306	37,306	25,262	25,259	79	79	1,888	1,849
ภาคกลาง	34,731	34,822	5,240	5,153	8,114	8,132	15,997	16,242	2,184	2,153	3,196	3,142
ภาคเหนือ	30,925	30,640	2,139	2,125	10,605	10,604	2,252	2,077	270	268	15,659	15,566
ภาคตะวันออกเฉียงเหนือ	4,692	4,390	1,569	1,538	430	430	2,361	2,086	144	146	188	190
ภาคใต้	22,647	22,446	6,175	5,981	11,066	11,066	4,944	4,943	87	83	375	373
กรุงเทพมหานคร	71,735	70,829	15,163	14,374	23,537	23,537	25,511	25,424	6,063	6,048	1,461	1,446
สำนักงานแรงงานต่างด้าว	20,677	19,869	14,671	13,878	0	0	0	0	6,006	5,991	0	0
ศจก 1-10	51,058	50,960	492	496	23,537	23,537	25,511	25,424	57	57	1,461	1,446
ศจก. 1 (สาทร, 4 เดิม)	4,426	4,427	242	243	736	736	3,341	3,341	5	5	102	102
ศจก. 2 (ราชบุรี, 7 เดิม)	10,029	10,028	11	10	6,841	6,841	3,022	3,022	0	0	155	155
ศจก. 3 (บางนา, 8 เดิม)	8,729	8,727	62	62	4,034	4,034	4,312	4,312	48	48	273	271
ศจก. 4 (นวมินทร์, 9 เดิม)	5,784	5,781	13	13	2,490	2,490	3,110	3,110	0	0	171	168
ศจก. 5 (มีนบุรี, 10 เดิม)	7,320	7,319	84	83	3,316	3,316	3,742	3,742	4	4	174	174
ศจก. 6 (บางพลัด, 5 เดิม)	1,147	1,147	2	2	496	496	551	551	0	0	98	98
ศจก. 7 (บรมราชชนนี, 6 เดิม)	3,273	3,268	14	14	1,280	1,280	1,776	1,776	0	0	203	198
ศจก. 8 (ราชดำเนิน, 1 เดิม)	786	795	14	23	279	279	424	424	0	0	69	69
ศจก. 9 (หลักสี่, 2 เดิม)	6,432	6,425	46	43	3,007	3,007	3,296	3,296	0	0	83	79

ตารางที่ 4.1 (ต่อ)

จังหวัด	รวมทั้งหมด		มาตรา 9						มาตรา 12		มาตรา 13	
			ทั่วไป		ตรวจสัญชาติ		นำเข้ามา MOU		ส่งเสริมการลงทุน		ชนกลุ่มน้อย	
	ยื่นขอ	อนุญาต	ยื่นขอ	อนุญาต	ยื่นขอ	อนุญาต	ยื่นขอ	อนุญาต	ยื่นขอ	อนุญาต	ยื่นขอ	อนุญาต
ตอก. 10 (วิภาวดีรังสิต, 3เดิม)	3,132	3,043	4	3	1,058	1,058	1,937	1,850	0	0	133	132
ปริมณฑล	67,590	67,501	3,055	3,008	37,306	37,306	25,262	25,259	79	79	1,888	1,849
สมุทรปราการ	7,178	7,132	1140	1099	1,820	1,820	3,834	3,831	31	31	353	351
นนทบุรี	6,659	6,650	461	458	3,496	3,496	2,636	2,636	2	2	64	58
ปทุมธานี	7,557	7,537	766	755	2,465	2,465	4,091	4,091	32	31	203	195
นครปฐม	6,308	6,310	271	273	3,216	3,216	2,303	2,303	10	11	508	507
สมุทรสาคร	39,888	39,872	417	423	26,309	26,309	12,398	12,398	4	4	760	738
ภาคกลาง	34,731	34,822	5,240	5,153	8,114	8,132	15,997	16,242	2,184	2,153	3,196	3,142
พระนครศรีอยุธยา	958	917	266	242	112	112	239	239	215	214	126	110
อ่างทอง	174	173	31	31	92	92	34	34	8	7	9	9
ลพบุรี	2,327	2,328	683	690	143	143	1,433	1,433	49	46	19	16
สิงห์บุรี	179	172	15	13	55	54	100	96	3	3	6	6
ชัยนาท	150	151	12	12	124	124	10	11	0	0	4	4
สระบุรี	1,331	1,330	79	78	315	315	884	884	7	7	46	46
ชลบุรี	9,916	9,850	2290	2241	1,568	1,568	4,716	4,716	894	894	448	431
ระยอง	3,235	3,206	545	541	616	616	1,271	1,271	659	636	144	142
ฉะเชิงเทรา	1,112	1,111	377	376	227	227	505	505	0	0	3	3
ตราด	363	369	121	121	19	19	111	111	0	0	112	118
ระยอง	2,527	2,719	134	131	619	619	1,543	1,740	191	189	40	40
ปราจีนบุรี	1,199	1,196	63	63	87	87	915	915	130	128	4	3
นครนายก	513	515	6	10	79	79	420	420	0	0	8	6
สระแก้ว	141	140	45	44	1	1	94	94	0	0	1	1
ราชบุรี	2,785	2,822	105	105	655	655	653	703	23	23	1,349	1,336
กาญจนบุรี	2,418	2,414	161	160	669	669	807	807	0	0	781	778
สุพรรณบุรี	915	934	5	5	366	385	544	544	0	0	0	0
สมุทรสงคราม	681	678	10	9	524	524	103	103	0	0	44	42
เพชรบุรี	1,537	1,525	129	116	552	552	813	813	4	5	39	39

ตารางที่ 4.1 (ต่อ)

จังหวัด	รวมทั้งหมด		มาตรา 9						มาตรา 12		มาตรา 13	
			ทั่วไป		ตรวจสัญชาติ		นำเข้าตาม MOU		ส่งเสริมการลงทุน		ชนกลุ่มน้อย	
	ยื่นขอ	อนุญาต	ยื่นขอ	อนุญาต	ยื่นขอ	อนุญาต	ยื่นขอ	อนุญาต	ยื่นขอ	อนุญาต	ยื่นขอ	อนุญาต
ประจวบคีรีขันธ์	2,270	2,272	163	165	1,291	1,291	802	803	1	1	13	12
ภาคเหนือ	30,925	30,640	2,139	2,125	10,605	10,604	2,252	2,077	270	268	15,659	15,566
เชียงใหม่	20,567	20,485	1,318	1,304	6,104	6,104	275	275	170	170	12,700	12,632
ลำพูน	1,487	1,483	80	80	1,039	1,037	7	7	52	51	309	308
ลำปาง	326	328	45	52	150	150	0	0	0	0	131	126
อุตรดิตถ์	148	148	21	21	50	50	62	62	0	0	15	15
แพร่	70	70	0	0	32	32	38	38	0	0	0	0
น่าน	52	51	28	27	19	19	2	2	0	0	3	3
พะเยา	135	134	56	56	36	36	3	3	0	0	40	39
เชียงราย	1,980	1,973	202	204	366	366	66	66	1	1	1,345	1,336
แม่ฮ่องสอน	927	917	25	25	3	3	0	0	0	0	899	889
นครสวรรค์	226	226	26	26	115	115	74	74	0	0	11	11
อุทัยธานี	33	33	18	17	8	9	4	4	0	0	3	3
กำแพงเพชร	317	316	35	34	229	229	43	43	0	0	10	10
ตาก	2,913	2,886	85	84	2,033	2,033	671	645	0	0	124	124
สุโขทัย	158	159	31	30	104	104	19	19	0	0	4	6
พิษณุโลก	571	566	118	115	215	215	132	132	47	46	59	58
พิจิตร	117	116	28	27	57	57	30	30	0	0	2	2
เพชรบูรณ์	898	749	23	23	45	45	826	677	0	0	4	4
ภาคตะวันออกเฉียงเหนือ	4,692	4,390	1,569	1,538	430	430	2,361	2,086	144	146	188	190
นครราชสีมา	1,764	1,446	268	275	197	197	1,049	719	97	100	153	155
บุรีรัมย์	61	61	37	37	3	3	20	20	0	0	1	1
สุรินทร์	109	106	88	85	10	10	11	11	0	0	0	0
ศรีสะเกษ	71	70	28	27	6	6	37	37	0	0	0	0
อุบลราชธานี	461	461	98	98	28	28	333	333	0	0	2	2
ยโสธร	31	30	16	15	10	10	5	5	0	0	0	0
ชัยภูมิ	109	169	36	36	45	45	27	87	0	0	1	1

ตารางที่ 4.1 (ต่อ)

จังหวัด	รวมทั้งหมด		มาตรา 9						มาตรา 12		มาตรา 13	
			ทั่วไป		ตรวจสัญชาติ		นำเข้ามา MOU		ส่งเสริมการลงทุน		ชนกลุ่มน้อย	
	ยื่นขอ	อนุญาต	ยื่นขอ	อนุญาต	ยื่นขอ	อนุญาต	ยื่นขอ	อนุญาต	ยื่นขอ	อนุญาต	ยื่นขอ	อนุญาต
อำนาจเจริญ	8	7	7	6	0	0	0	0	0	0	1	1
บึงกาฬ	53	54	8	9	1	1	44	44	0	0	0	0
หนองบัวลำภู	61	59	13	13	24	24	20	18	0	0	4	4
ขอนแก่น	1,079	1,062	586	570	30	30	408	408	46	45	9	9
อุดรธานี	148	148	73	73	1	1	71	71	1	1	2	2
เลย	154	144	27	27	4	4	114	104	0	0	9	9
หนองคาย	147	146	31	30	0	0	115	115	0	0	1	1
มหาสารคาม	94	94	52	52	23	23	19	19	0	0	0	0
ร้อยเอ็ด	120	121	55	56	35	35	29	29	0	0	1	1
กาฬสินธุ์	57	68	37	36	4	4	16	28	0	0	0	0
สกลนคร	59	54	31	31	4	4	24	19	0	0	0	0
นครพนม	45	41	38	34	3	3	0	0	0	0	4	4
มุกดาหาร	61	49	40	28	2	2	19	19	0	0	0	0
ภาคใต้	22,647	22,446	6,175	5,981	11,066	11,066	4,944	4,943	87	83	375	373
นครศรีธรรมราช	305	325	25	45	86	86	194	194	0	0	0	0
กระบี่	1,293	1,289	391	387	684	684	179	179	3	3	36	36
พังงา	600	599	233	232	301	301	48	48	2	2	16	16
ภูเก็ต	4,846	4,779	3,254	3,190	1,105	1,105	262	262	55	53	170	169
สุราษฎร์ธานี	2,661	2,537	1,284	1,160	593	593	765	765	9	9	10	10
ระนอง	3,216	3,215	30	30	3,100	3,100	1	1	0	0	85	84
ชุมพร	2,103	2,102	130	129	1,223	1,223	742	742	3	3	5	5
สงขลา	5,547	5,545	467	466	3,091	3,091	1,960	1,960	12	11	17	17
สตูล	318	315	67	64	42	42	201	201	0	0	8	8
ตรัง	477	478	69	70	137	137	262	262	2	2	7	7
พัทลุง	78	78	22	22	15	15	37	37	0	0	4	4
ปัตตานี	793	789	124	121	402	402	266	265	0	0	1	1
ยะลา	227	213	44	31	142	142	24	24	1	0	16	16
นราธิวาส	183	182	35	34	145	145	3	3	0	0	0	0

ตารางที่ 4.2 จำนวนคนต่างค่ามาตรา 9 และมาตรา 12 ที่ยื่นคำขอและได้รับอนุญาตให้ทำงาน จำนวนตามจังหวัด

ตำรวจอาณัติกร

ไตรมาสที่ 2 ประจำปีงบประมาณ 2560 (มกราคม-มีนาคม 2560)

จังหวัด	รวม						มาตรา 9															มาตรา 12									
							ทั่วไป						ตรวจชายชาติ						นำเข้ามา MOU						ส่งเสริมการลงทุน						
	ยื่นขอ			อนุญาต			ยื่นขอ			อนุญาต			ยื่นขอ			อนุญาต			ยื่นขอ			อนุญาต									
	รวม	ชาย	หญิง	รวม	ชาย	หญิง	รวม	ชาย	หญิง	รวม	ชาย	หญิง	รวม	ชาย	หญิง	รวม	ชาย	หญิง	รวม	ชาย	หญิง	รวม	ชาย	หญิง	รวม	ชาย	หญิง				
ตำรวจอาณัติกร	289,553	125,036	84,517	208,062	123,942	84,120	33,341	23,125	10,216	32,179	22,265	9,914	91,058	50,389	40,669	91,075	50,395	40,680	76,327	43,620	32,707	76,031	43,428	32,603	8,827	7,902	925	8,777	7,854	923	
กรุงเทพมหานคร	70,274	44,488	25,786	69,383	43,805	25,578	15,163	11,388	3,775	14,374	10,804	3,570	23,537	12,238	11,299	23,537	12,238	11,299	25,511	15,470	10,041	25,424	15,383	10,041	6,063	5,392	671	6,048	5,380	668	
ภูมิภาค	139,279	80,548	58,731	138,679	80,137	58,542	18,178	11,737	6,441	17,805	11,461	6,344	67,521	38,151	29,370	67,538	38,157	29,381	50,816	28,150	22,666	50,607	28,045	22,562	2,764	2,510	254	2,729	2,474	255	
ปริมณฑล	65,702	37,109	28,593	65,652	37,069	28,583	3,055	2,235	820	3,008	2,199	809	37,306	21,282	16,024	37,306	21,282	16,024	25,262	13,518	11,744	25,259	13,515	11,744	79	74	5	79	73	6	
ภาคกลาง	31,535	19,311	12,224	31,680	19,356	12,324	5,240	3,260	1,980	5,153	3,195	1,958	8,114	4,705	3,409	8,132	4,712	3,420	15,997	9,307	6,690	16,242	9,441	6,801	2,184	2,039	145	2,153	2,008	145	
ภาคเหนือ	15,266	7,868	7,398	15,074	7,726	7,348	2,139	1,268	871	2,125	1,259	866	10,605	5,290	5,315	10,604	5,289	5,315	2,252	1,106	1,146	2,077	976	1,101	270	204	66	268	202	66	
ภาคตะวันออกเฉียงเหนือ	4,504	2,483	2,021	4,200	2,344	1,856	1,569	922	647	1,538	897	641	430	215	215	430	215	215	2,361	1,212	1,149	2,086	1,096	990	144	134	10	146	136	10	
ภาคใต้	22,272	13,777	8,495	22,073	13,642	8,431	6,175	4,052	2,123	5,981	3,911	2,070	11,066	6,659	4,407	11,066	6,659	4,407	4,944	3,007	1,937	4,943	3,017	1,926	87	59	28	83	55	28	
กรุงเทพมหานคร	70,274	44,488	25,786	69,383	43,805	25,578	15,163	11,388	3,775	14,374	10,804	3,570	23,537	12,238	11,299	23,537	12,238	11,299	25,511	15,470	10,041	25,424	15,383	10,041	6,063	5,392	671	6,048	5,380	668	
สำนักงานบริหารแรงงานต่างด้าว	20,677	16,383	4,294	19,869	15,790	4,079	14,671	11,046	3,625	13,878	10,465	3,413	0	0	0	0	0	0	0	0	0	0	0	0	0	6,006	5,337	669	5,991	5,325	666
ชดจ. 1-10	49,597	28,105	21,492	49,514	28,015	21,499	492	342	150	496	339	157	23,537	12,238	11,299	23,537	12,238	11,299	25,511	15,470	10,041	25,424	15,383	10,041	57	55	2	57	55	2	
ชดจ. 1 (สาขา 4 คัด)	4,324	2,188	2,136	4,325	2,187	2,138	242	214	28	243	213	30	736	324	412	736	324	412	3,341	1,645	1,696	3,341	1,645	1,696	5	5	0	5	5	0	
ชดจ. 2 (ราษฎรปุระ 7 คัด)	9,874	5,256	4,618	9,873	5,255	4,618	11	9	2	10	8	2	6,841	3,697	3,144	6,841	3,697	3,144	3,022	1,550	1,472	3,022	1,550	1,472	0	0	0	0	0	0	
ชดจ. 3 (บางนา 8 คัด)	8,456	5,099	3,357	8,456	5,099	3,357	62	51	11	62	51	11	4,034	2,045	1,989	4,034	2,045	1,989	4,312	2,955	1,357	4,312	2,955	1,357	48	48	0	48	48	0	
ชดจ. 4 (นวมินทร์ 9 คัด)	5,613	3,240	2,373	5,613	3,240	2,373	13	8	5	13	8	5	2,490	1,319	1,171	2,490	1,319	1,171	3,110	1,913	1,197	3,110	1,913	1,197	0	0	0	0	0	0	
ชดจ. 5 (มีนบุรี 10 คัด)	7,146	3,830	3,316	7,145	3,830	3,315	84	34	50	83	34	49	3,316	1,746	1,570	3,316	1,746	1,570	3,742	2,048	1,694	3,742	2,048	1,694	4	2	2	4	2	2	
ชดจ. 6 (บางพลี 5 คัด)	1,049	489	560	1,049	489	560	2	1	1	2	1	1	496	211	285	496	211	285	551	277	274	551	277	274	0	0	0	0	0	0	
ชดจ. 7 (บางนา 6 คัด)	3,070	1,711	1,359	3,070	1,711	1,359	14	8	6	14	8	6	1,280	639	641	1,280	639	641	1,776	1,064	712	1,776	1,064	712	0	0	0	0	0	0	
ชดจ. 8 (ราชดำเนิน 1 คัด)	717	337	380	726	337	389	14	3	11	23	3	20	279	130	149	279	130	149	424	204	220	424	204	220	0	0	0	0	0	0	
ชดจ. 9 (หลักสี่ 2 คัด)	6,349	3,828	2,521	6,346	3,827	2,519	46	12	34	43	11	32	3,007	1,609	1,398	3,007	1,609	1,398	3,296	2,207	1,089	3,296	2,207	1,089	0	0	0	0	0	0	
ชดจ. 10 (ลาวสี 3 คัด)	2,999	2,127	872	2,911	2,040	871	4	2	2	3	2	1	1,058	518	540	1,058	518	540	1,937	1,607	330	1,850	1,520	330	0	0	0	0	0	0	
ปริมณฑล	65,702	37,109	28,593	65,652	37,069	28,583	3,055	2,235	820	3,008	2,199	809	37,306	21,282	16,024	37,306	21,282	16,024	25,262	13,518	11,744	25,259	13,515	11,744	79	74	5	79	73	6	
สมุทรปราการ	6,825	4,195	2,630	6,781	4,164	2,617	1,140	887	253	1099	859	240	1,820	1,030	790	1,820	1,030	790	3,834	2,249	1,585	3,831	2,246	1,585	31	29	2	31	29	2	
นนทบุรี	6,595	4,036	2,559	6,592	4,034	2,558	461	291	170	458	289	169	3,496	2,095	1,401	3,496	2,095	1,401	2,636	1,648	988	2,636	1,648	988	2	2	0	2	2	0	
ปทุมธานี	7,354	4,528	2,826	7,342	4,517	2,825	766	576	190	755	566	189	2,465	1,412	1,053	2,465	1,412	1,053	4,091	2,510	1,581	4,091	2,510	1,581	32	30	2	31	29	2	
นครปฐม	5,800	3,196	2,604	5,803	3,197	2,606	271	158	113	273	159	114	3,216	1,769	1,447	3,216	1,769	1,447	2,303	1,260	1,043	2,303	1,260	1,043	10	9	1	11	9	2	

ตารางที่ 4.2 (ต่อ)

จังหวัด	มาตรา 9																					มาตรา 12								
	รวม						ทั่วไป						ตรวจสอบสุขภาพ						นำเข้ามา MOU						ส่งเสริมการลงทุน					
	ยื่นขอ			อนุญาต			ยื่นขอ			อนุญาต			ยื่นขอ			อนุญาต			ยื่นขอ			อนุญาต			ยื่นขอ			อนุญาต		
	รวม	ชาย	หญิง	รวม	ชาย	หญิง	รวม	ชาย	หญิง	รวม	ชาย	หญิง	รวม	ชาย	หญิง	รวม	ชาย	หญิง	รวม	ชาย	หญิง	รวม	ชาย	หญิง	รวม	ชาย	หญิง	รวม	ชาย	หญิง
สมุทรสาคร	39,128	21,154	17,974	39,134	21,157	17,977	417	323	94	423	326	97	26,309	14,976	11,333	26,309	14,976	11,333	12,398	5,851	6,547	12,398	5,851	6,547	4	4	0	4	4	0
ภาคกลาง	31,535	19,311	12,224	31,680	19,356	12,324	5,240	3,260	1,980	5,153	3,195	1,958	8,114	4,705	3,409	8,112	4,712	3,420	15,997	9,307	6,690	16,242	9,441	6,801	2,184	2,039	145	2,153	2,008	145
พระนครศรีอยุธยา	832	593	239	807	574	233	266	169	97	242	151	91	112	66	46	112	66	46	239	147	92	239	147	92	215	211	4	214	210	4
อ่างทอง	165	116	49	164	115	49	31	22	9	31	22	9	92	63	29	92	63	29	34	23	11	34	23	11	8	8	0	7	7	0
ลพบุรี	2,308	996	1,312	2,312	997	1,315	683	47	636	690	51	639	143	82	61	143	82	61	1,433	821	612	1,433	821	612	49	46	3	46	43	3
สิงห์บุรี	173	91	82	166	87	79	15	10	5	13	8	5	55	30	25	54	29	25	100	48	52	96	47	49	3	3	0	3	3	0
ชัยนาท	146	82	64	147	83	64	12	8	4	12	8	4	124	69	55	124	69	55	10	5	5	11	6	5	0	0	0	0	0	0
สระบุรี	1,285	781	504	1,284	780	504	79	46	33	78	45	33	315	200	115	315	200	115	884	528	356	884	528	356	7	7	0	7	7	0
ชลบุรี	9,468	6,111	3,357	9,419	6,073	3,346	2,290	1,660	630	2,241	1,623	618	1,568	909	659	1,568	909	659	4,716	2,701	2,015	4,716	2,701	2,015	894	841	53	894	840	54
ระยอง	3,091	2,166	925	3,064	2,141	923	545	363	182	541	360	181	616	395	221	616	395	221	1,271	798	473	1,271	798	473	659	610	49	636	588	48
ฉะเชิงเทรา	1,109	719	390	1,108	718	390	377	312	65	376	311	65	227	131	96	227	131	96	505	276	229	505	276	229	0	0	0	0	0	0
ตราด	251	164	87	251	164	87	121	85	36	121	85	36	19	13	6	19	13	6	111	66	45	111	66	45	0	0	0	0	0	0
ฉะเชิงเทรา	2,487	1,619	868	2,679	1,730	949	134	83	51	131	81	50	619	378	241	619	378	241	1,543	998	545	1,740	1,113	627	191	160	31	189	158	31
ปราจีนบุรี	1,195	746	449	1,193	744	449	63	36	27	63	36	27	87	58	29	87	58	29	915	526	389	915	526	389	130	126	4	128	124	4
นครนายก	505	276	229	509	278	231	6	4	2	10	6	4	79	43	36	79	43	36	420	229	191	420	229	191	0	0	0	0	0	0
สระแก้ว	140	66	74	139	65	74	45	18	27	44	17	27	1	1	0	1	1	0	94	47	47	94	47	47	0	0	0	0	0	0
ราชบุรี	1,436	788	648	1,486	807	679	105	57	48	105	57	48	655	337	318	655	337	318	318	653	372	281	703	391	312	23	22	1	23	22
กาญจนบุรี	1,637	891	746	1,636	890	746	161	136	25	160	135	25	669	367	302	669	367	302	807	388	419	807	388	419	0	0	0	0	0	0
สุพรรณบุรี	915	520	395	934	528	406	5	0	5	5	0	5	366	217	149	385	225	160	544	303	241	544	303	241	0	0	0	0	0	0
สมุทรสงคราม	637	389	248	636	389	247	10	5	5	9	5	4	524	315	209	524	315	209	103	69	34	103	69	34	0	0	0	0	0	0
เพชรบุรี	1,498	901	597	1,486	895	591	129	91	38	116	84	32	552	307	245	552	307	245	813	499	314	813	499	314	4	4	0	5	5	0
ประจวบคีรีขันธ์	2,257	1,296	961	2,260	1,298	962	163	108	55	165	110	55	1,291	724	567	1,291	724	567	802	463	339	803	463	340	1	1	0	1	1	0
ภาคเหนือ	15,266	7,868	7,398	15,074	7,726	7,348	2,139	1,268	871	2,125	1,259	866	10,605	5,290	5,315	10,604	5,289	5,315	2,252	1,106	1,146	2,077	976	1,101	270	204	66	268	202	66
เชียงใหม่	7,867	4,194	3,673	7,853	4,185	3,668	1,318	824	494	1,304	815	489	6,104	3,101	3,003	6,104	3,101	3,003	275	157	118	275	157	118	170	112	58	170	112	58
ลำพูน	1,178	695	483	1,175	692	483	80	55	25	80	55	25	1,039	587	452	1,037	585	452	7	3	4	7	3	4	52	50	2	51	49	2
ลำปาง	195	110	85	202	113	89	45	23	22	52	26	26	150	87	63	150	87	63	0	0	0	0	0	0	0	0	0	0	0	0
สุโขทัย	133	88	45	133	88	45	21	15	6	21	15	6	50	32	18	50	32	18	62	41	21	62	41	21	0	0	0	0	0	0
แพร่	70	31	39	70	31	39	0	0	0	0	0	0	32	20	12	32	20	12	38	11	27	38	11	27	0	0	0	0	0	0
น่าน	49	21	28	48	20	28	28	14	14	27	13	14	19	6	13	19	6	13	2	1	1	2	1	1	0	0	0	0	0	0
พะเยา	95	41	54	95	41	54	56	25	31	56	25	31	36	14	22	36	14	22	3	2	1	3	2	1	0	0	0	0	0	0
เชียงราย	635	342	293	637	345	292	202	105	97	204	108	96	366	209	157	366	209	157	66	27	39	66	27	39	1	1	0	1	1	0
แม่ฮ่องสอน	28	14	14	28	14	14	25	12	13	25	12	13	3	2	1	3	2	1	0	0	0	0	0	0	0	0	0	0	0	0
นครสวรรค์	215	128	87	215	128	87	26	14	12	26	14	12	115	63	52	115	63	52	74	51	23	74	51	23	0	0	0	0	0	0
อุทัยธานี	30	20	10	30	21	9	18	11	7	17	11	6	8	6	2	9	7	2	4	3	1	4	3	1	0	0	0	0	0	0

ตารางที่ 4.2 (ต่อ)

จังหวัด	รวม						มาตรา 9															มาตรา 12									
							ทั่วไป						ครอบครัวชาติ						นำเข้ามา MOU						ส่งเสริมการลงทุน						
	ยื่นขอ			อนุญาต			ยื่นขอ			อนุญาต			ยื่นขอ			อนุญาต			ยื่นขอ			อนุญาต			ยื่นขอ			อนุญาต			
	รวม	ชาย	หญิง	รวม	ชาย	หญิง	รวม	ชาย	หญิง	รวม	ชาย	หญิง	รวม	ชาย	หญิง	รวม	ชาย	หญิง	รวม	ชาย	หญิง	รวม	ชาย	หญิง	รวม	ชาย	หญิง				
กำแพงเพชร	307	184	123	306	184	122	35	21	14	34	21	13	229	140	89	229	140	89	43	23	20	43	23	20	0	0	0	0	0	0	0
ตาก	2,789	1,101	1,688	2,762	1,080	1,682	85	43	42	84	42	42	2,033	780	1,253	2,033	780	1,253	671	278	393	645	258	387	0	0	0	0	0	0	
อุทัย	154	93	61	153	93	60	31	15	16	30	15	15	104	65	39	104	65	39	19	13	6	19	13	6	0	0	0	0	0	0	
พิจิตร	512	303	209	508	299	209	118	73	45	115	70	45	215	123	92	215	123	92	132	66	66	132	66	66	47	41	6	46	40	6	
เพชรบูรณ์	115	51	64	114	51	63	28	6	22	27	6	21	57	30	27	57	30	27	30	15	15	30	15	15	0	0	0	0	0	0	
เพชรบูรณ์	894	452	442	745	341	404	23	12	11	23	11	12	45	25	20	45	25	20	826	415	411	677	305	372	0	0	0	0	0	0	
ภาคตะวันออกเฉียงเหนือ	4,504	2,483	2,021	4,200	2,344	1,856	1,569	922	647	1,538	897	641	430	215	215	430	215	215	2,361	1,212	1,149	2,086	1,096	990	144	134	10	146	136	10	
นครราชสีมา	1,611	902	709	1,291	761	530	268	169	99	275	166	109	197	110	87	197	110	87	1,049	533	516	719	392	327	97	90	7	100	93	7	
บุรีรัมย์	60	36	24	60	36	24	37	23	14	37	23	14	3	1	2	3	1	2	20	12	8	20	12	8	0	0	0	0	0	0	
สุรินทร์	109	48	61	106	45	61	88	39	49	85	36	49	10	6	4	10	6	4	11	3	8	11	3	8	0	0	0	0	0	0	
ศรีสะเกษ	71	44	27	70	43	27	28	20	8	27	19	8	6	6	0	6	6	0	37	18	19	37	18	19	0	0	0	0	0	0	
อุบลราชธานี	459	324	135	459	324	135	98	69	29	98	69	29	28	9	19	28	9	19	333	246	87	333	246	87	0	0	0	0	0	0	
ยโสธร	31	14	17	30	13	17	16	7	9	15	6	9	10	6	4	10	6	4	5	1	4	5	1	4	0	0	0	0	0	0	
ชัยภูมิ	108	62	46	168	87	81	36	20	16	36	20	16	45	24	21	45	24	21	27	18	9	87	43	44	0	0	0	0	0	0	
อำนาจเจริญ	7	3	4	6	2	4	7	3	4	6	2	4	0	0	0	0	0	0	0	0	0	0	0	0	0	0	0	0	0	0	
บึงกาฬ	53	20	33	54	20	34	8	5	3	9	5	4	1	0	1	1	0	1	44	15	29	44	15	29	0	0	0	0	0	0	
หนองบัวลำภู	57	23	34	55	21	34	13	7	6	13	7	6	24	5	19	24	5	19	20	11	9	18	9	9	0	0	0	0	0	0	
ขอนแก่น	1,070	627	443	1,053	614	439	586	347	239	570	335	235	30	18	12	30	18	12	408	218	190	408	218	190	46	44	2	45	43	2	
อุดรธานี	146	82	64	146	82	64	73	47	26	73	47	26	1	1	0	1	1	0	71	34	37	71	34	37	1	0	1	1	0	1	
เลย	145	50	95	135	45	90	27	14	13	27	14	13	4	3	1	4	3	1	114	33	81	104	28	76	0	0	0	0	0	0	
หนองคาย	146	55	91	145	55	90	31	16	15	30	16	14	0	0	0	0	0	0	115	39	76	115	39	76	0	0	0	0	0	0	
มหาสารคาม	94	29	65	94	34	60	52	21	31	52	21	31	23	4	19	23	4	19	19	4	15	19	9	10	0	0	0	0	0	0	
ร้อยเอ็ด	119	71	48	120	71	49	55	36	19	56	36	20	35	19	16	35	19	16	29	16	13	29	16	13	0	0	0	0	0	0	
กาฬสินธุ์	57	23	34	68	21	47	37	20	17	36	19	17	4	1	3	4	1	3	16	2	14	28	1	27	0	0	0	0	0	0	
สกลนคร	59	23	36	54	26	28	31	17	14	31	17	14	4	1	3	4	1	3	24	5	19	19	8	11	0	0	0	0	0	0	
นครพนม	41	23	18	37	21	16	38	22	16	34	20	14	3	1	2	3	1	2	0	0	0	0	0	0	0	0	0	0	0	0	
มุกดาหาร	61	24	37	49	23	26	40	20	20	28	19	9	2	0	2	2	0	2	19	4	15	19	4	15	0	0	0	0	0	0	
ภาคใต้	22,272	13,777	8,495	22,073	13,642	8,431	6,175	4,052	2,123	5,981	3,911	2,070	11,066	6,659	4,407	11,066	6,659	4,407	4,944	3,007	1,937	4,943	3,017	1,926	87	59	28	83	55	28	
นครศรีธรรมราช	305	222	83	325	231	94	25	12	13	45	21	24	86	66	20	86	66	20	194	144	50	194	144	50	0	0	0	0	0	0	
กระบี่	1,257	750	507	1,253	747	506	391	256	135	387	253	134	684	370	314	684	370	314	179	121	58	179	121	58	3	3	0	3	3	0	
พังงา	584	370	214	583	369	214	233	149	84	232	148	84	301	193	108	301	193	108	48	26	22	48	26	22	2	2	0	2	2	0	
ภูเก็ต	4,676	3,013	1,663	4,610	2,966	1,644	3,254	2,129	1,125	3,190	2,084	1,106	1,105	654	451	1,105	654	451	262	199	63	262	199	63	55	31	24	53	29	24	
สุราษฎร์ธานี	2,651	1,692	959	2,527	1,605	922	1,284	894	390	1,160	807	353	593	358	235	593	358	235	765	435	330	765	435	330	9	5	4	9	5	4	
ระนอง	3,131	1,861	1,270	3,131	1,861	1,270	30	19	11	30	19	11	3,100	1,841	1,259	3,100	1,841	1,259	1	1	0	1	1	0	0	0	0	0	0	0	
ชุมพร	2,098	1,254	844	2,097	1,254	843	130	89	41	129	89	40	1,223	706	517	1,223	706	517	742	456	286	742	456	286	3	3	0	3	3	0	

ตารางที่ 4.2 (ต่อ)

จังหวัด	รวม						มาตรา 9															มาตรา 12								
	อื่นขอ			อนุญาต			ทั่วไป			อนุญาต			ตรวจสัญญา			นำเข้ามา MOU			ส่งเสริมการลงทุน											
	รวม	ชาย	หญิง	รวม	ชาย	หญิง	รวม	ชาย	หญิง	รวม	ชาย	หญิง	รวม	ชาย	หญิง	รวม	ชาย	หญิง	รวม	ชาย	หญิง	รวม	ชาย	หญิง	รวม	ชาย	หญิง			
																												อื่นขอ	อนุญาต	อื่นขอ
สมุทรสาคร	39,128	21,154	17,974	39,134	21,157	17,977	417	323	94	423	326	97	26,309	14,976	11,333	26,309	14,976	11,333	12,398	5,851	6,547	12,398	5,851	6,547	4	4	0	4	4	0
ภาคกลาง	31,535	19,311	12,224	31,680	19,356	12,324	5,240	3,260	1,980	5,153	3,195	1,958	8,114	4,705	3,409	8,132	4,712	3,420	15,997	9,307	6,690	16,242	9,441	6,801	2,184	2,039	145	2,153	2,008	145
พระนครศรีอยุธยา	832	593	239	807	574	233	266	169	97	242	151	91	112	66	46	112	66	46	239	147	92	239	147	92	215	211	4	214	210	4
อ่างทอง	165	116	49	164	115	49	31	22	9	31	22	9	92	63	29	92	63	29	34	23	11	34	23	11	8	8	0	7	7	0
ลพบุรี	2,306	996	1,312	2,312	997	1,315	683	47	636	690	51	639	143	82	61	143	82	61	1,433	821	612	1,433	821	612	49	46	3	46	43	3
สิงห์บุรี	173	91	82	166	87	79	15	10	5	13	8	5	55	30	25	54	29	25	100	48	52	96	47	49	3	3	0	3	3	0
ชัยนาท	146	82	64	147	83	64	12	8	4	12	8	4	124	69	55	124	69	55	10	5	5	11	6	5	0	0	0	0	0	0
สระบุรี	1,285	781	504	1,284	780	504	79	46	33	78	45	33	315	200	115	315	200	115	884	528	356	884	528	356	7	7	0	7	7	0
ชลบุรี	9,468	6,111	3,357	9,419	6,073	3,346	2,290	1,660	630	2,241	1,623	618	1,568	909	659	1,568	909	659	4,716	2,701	2,015	4,716	2,701	2,015	894	841	53	894	840	54
ระยอง	3,091	2,166	925	3,064	2,141	923	545	363	182	541	360	181	616	395	221	616	395	221	1,271	798	473	1,271	798	473	659	610	49	636	588	48
ฉะเชิงเทรา	1,109	719	390	1,108	718	390	377	312	65	376	311	65	227	131	96	227	131	96	505	276	229	505	276	229	0	0	0	0	0	0
ตราด	251	164	87	251	164	87	121	85	36	121	85	36	19	13	6	19	13	6	111	66	45	111	66	45	0	0	0	0	0	0
ฉะเชิงเทรา	2,487	1,619	868	2,679	1,730	949	134	83	51	131	81	50	619	378	241	619	378	241	1,543	998	545	1,740	1,113	627	191	160	31	189	158	31
ปราจีนบุรี	1,195	746	449	1,193	744	449	63	36	27	63	36	27	87	58	29	87	58	29	915	526	389	915	526	389	130	126	4	128	124	4
นครนายก	505	276	229	509	278	231	6	4	2	10	6	4	79	43	36	79	43	36	420	229	191	420	229	191	0	0	0	0	0	0
สระแก้ว	140	66	74	139	65	74	45	18	27	44	17	27	1	1	0	1	1	0	94	47	47	94	47	47	0	0	0	0	0	0
ราชบุรี	1,436	788	648	1,486	807	679	105	57	48	105	57	48	655	337	318	655	337	318	653	372	281	703	391	312	23	22	1	23	22	1
กาญจนบุรี	1,637	891	746	1,636	890	746	161	136	25	160	135	25	669	367	302	669	367	302	807	388	419	807	388	419	0	0	0	0	0	0
สุพรรณบุรี	915	520	395	934	528	406	5	0	5	5	0	5	366	217	149	385	225	160	544	303	241	544	303	241	0	0	0	0	0	0
สมุทรสงคราม	637	389	248	636	389	247	10	5	5	9	5	4	524	315	209	524	315	209	103	69	34	103	69	34	0	0	0	0	0	0
เพชรบุรี	1,498	901	597	1,486	895	591	129	91	38	116	84	32	552	307	245	552	307	245	813	499	314	813	499	314	4	4	0	5	5	0
ประจวบคีรีขันธ์	2,257	1,296	961	2,260	1,298	962	163	108	55	165	110	55	1,291	724	567	1,291	724	567	802	463	339	803	463	340	1	1	0	1	1	0
ภาคเหนือ	15,266	7,868	7,398	15,074	7,726	7,348	2,139	1,268	871	2,125	1,259	866	10,605	5,290	5,315	10,604	5,289	5,315	2,252	1,106	1,146	2,077	976	1,101	270	204	66	268	202	66
เชียงใหม่	7,867	4,194	3,673	7,853	4,185	3,668	1,318	824	494	1,304	815	489	6,104	3,101	3,003	6,104	3,101	3,003	275	157	118	275	157	118	170	112	58	170	112	58
ลำพูน	1,178	695	483	1,175	692	483	80	55	25	80	55	25	1,039	587	452	1,037	585	452	7	3	4	7	3	4	52	50	2	51	49	2
ลำปาง	195	110	85	202	113	89	45	23	22	52	26	26	150	87	63	150	87	63	0	0	0	0	0	0	0	0	0	0	0	0
สุโขทัย	133	88	45	133	88	45	21	15	6	21	15	6	50	32	18	50	32	18	62	41	21	62	41	21	0	0	0	0	0	0
แพร่	70	31	39	70	31	39	0	0	0	0	0	0	32	20	12	32	20	12	38	11	27	38	11	27	0	0	0	0	0	0
น่าน	49	21	28	48	20	28	28	14	14	27	13	14	19	6	13	19	6	13	2	1	1	2	1	1	0	0	0	0	0	0
พะเยา	95	41	54	95	41	54	56	25	31	56	25	31	36	14	22	36	14	22	3	2	1	3	2	1	0	0	0	0	0	0
เชียงราย	635	342	293	637	345	292	202	105	97	204	108	96	366	209	157	366	209	157	66	27	39	66	27	39	1	1	0	1	1	0
แม่ฮ่องสอน	28	14	14	28	14	14	25	12	13	25	12	13	3	2	1	3	2	1	0	0	0	0	0	0	0	0	0	0	0	0
นครสวรรค์	215	128	87	215	128	87	26	14	12	26	14	12	115	63	52	115	63	52	74	51	23	74	51	23	0	0	0	0	0	0
อุทัยธานี	30	20	10	30	21	9	18	11	7	17	11	6	8	6	2	9	7	2	4	3	1	4	3	1	0	0	0	0	0	0

ตารางที่ 4.2 (ต่อ)

จังหวัด	รวม						มาตรา 9															มาตรา 12								
							ทั่วไป						ตรวจสอบสุขภาพ						นำเข้ามา MOU						ส่งเสริมการลงทุน					
	ยื่นขอ			อนุญาต			ยื่นขอ			อนุญาต			ยื่นขอ			อนุญาต			ยื่นขอ			อนุญาต			ยื่นขอ			อนุญาต		
	รวม	ชาย	หญิง	รวม	ชาย	หญิง	รวม	ชาย	หญิง	รวม	ชาย	หญิง	รวม	ชาย	หญิง	รวม	ชาย	หญิง	รวม	ชาย	หญิง	รวม	ชาย	หญิง	รวม	ชาย	หญิง	รวม	ชาย	หญิง
กำแพงเพชร	307	184	123	306	184	122	35	21	14	34	21	13	229	140	89	229	140	89	43	23	20	43	23	20	0	0	0	0	0	0
ตาก	2,789	1,101	1,688	2,762	1,080	1,682	85	43	42	84	42	42	2,033	780	1,253	2,033	780	1,253	671	278	393	645	258	387	0	0	0	0	0	0
สุโขทัย	154	93	61	153	93	60	31	15	16	30	15	15	104	65	39	104	65	39	19	13	6	19	13	6	0	0	0	0	0	0
พิจิตร	512	303	209	508	299	209	118	73	45	115	70	45	215	123	92	215	123	92	132	66	66	132	66	66	47	41	6	46	40	6
เพชรบูรณ์	115	51	64	114	51	63	28	6	22	27	6	21	57	30	27	57	30	27	30	15	15	30	15	15	0	0	0	0	0	0
เพชรบูรณ์	894	452	442	745	341	404	23	12	11	23	11	12	45	25	20	45	25	20	826	415	411	677	305	372	0	0	0	0	0	0
ภาคตะวันออกเฉียงเหนือ	4,504	2,483	2,021	4,200	2,344	1,856	1,569	922	647	1,538	897	641	430	215	215	430	215	215	2,361	1,212	1,149	2,086	1,096	990	144	134	10	146	136	10
นครราชสีมา	1,611	902	709	1,291	761	530	268	169	99	275	166	109	197	110	87	197	110	87	1,049	533	516	719	392	327	97	90	7	100	93	7
บุรีรัมย์	60	36	24	60	36	24	37	23	14	37	23	14	3	1	2	3	1	2	20	12	8	20	12	8	0	0	0	0	0	0
สุรินทร์	109	48	61	106	45	61	88	39	49	85	36	49	10	6	4	10	6	4	11	3	8	11	3	8	0	0	0	0	0	0
ศรีสะเกษ	71	44	27	70	43	27	28	20	8	27	19	8	6	6	0	6	6	0	37	18	19	37	18	19	0	0	0	0	0	0
อุบลราชธานี	459	324	135	459	324	135	98	69	29	98	69	29	28	9	19	28	9	19	333	246	87	333	246	87	0	0	0	0	0	0
อุบลราชธานี	31	14	17	30	13	17	16	7	9	15	6	9	10	6	4	10	6	4	5	1	4	5	1	4	0	0	0	0	0	0
ชัยภูมิ	108	62	46	168	87	81	36	20	16	36	20	16	45	24	21	45	24	21	27	18	9	27	18	9	0	0	0	0	0	0
อำนาจเจริญ	7	3	4	6	2	4	7	3	4	6	2	4	0	0	0	0	0	0	0	0	0	0	0	0	0	0	0	0	0	0
บึงกาฬ	53	20	33	54	20	34	8	5	3	9	5	4	1	0	1	1	0	1	44	15	29	44	15	29	0	0	0	0	0	0
หนองบัวลำภู	57	23	34	55	21	34	13	7	6	13	7	6	24	5	19	24	5	19	20	11	9	20	11	9	0	0	0	0	0	0
ขอนแก่น	1,070	627	443	1,053	614	439	586	347	239	570	335	235	30	18	12	30	18	12	408	218	190	408	218	190	46	44	2	45	43	2
อุดรธานี	146	82	64	146	82	64	73	47	26	73	47	26	1	1	0	1	1	0	71	34	37	71	34	37	1	0	1	1	0	1
เลย	145	50	95	135	45	90	27	14	13	27	14	13	4	3	1	4	3	1	114	33	81	104	28	76	0	0	0	0	0	0
หนองคาย	146	55	91	145	55	90	31	16	15	30	16	14	0	0	0	0	0	0	115	39	76	115	39	76	0	0	0	0	0	0
มหาสารคาม	94	29	65	94	34	60	52	21	31	52	21	31	23	4	19	23	4	19	19	4	15	19	9	10	0	0	0	0	0	0
ร้อยเอ็ด	119	71	48	120	71	49	55	36	19	56	36	20	35	19	16	35	19	16	29	16	13	29	16	13	0	0	0	0	0	0
กาฬสินธุ์	57	23	34	68	21	47	37	20	17	36	19	17	4	1	3	4	1	3	16	2	14	28	1	27	0	0	0	0	0	0
สกลนคร	59	23	36	54	26	28	31	17	14	31	17	14	4	1	3	4	1	3	24	5	19	19	8	11	0	0	0	0	0	0
นครพนม	41	23	18	37	21	16	38	22	16	34	20	14	3	1	2	3	1	2	0	0	0	0	0	0	0	0	0	0	0	0
มุกดาหาร	61	24	37	49	23	26	40	20	20	28	19	9	2	0	2	2	0	2	19	4	15	19	4	15	0	0	0	0	0	0
ภาคใต้	22,272	13,777	8,495	22,073	13,642	8,431	6,175	4,052	2,123	5,981	3,911	2,070	11,066	6,659	4,407	11,066	6,659	4,407	4,944	3,007	1,937	4,943	3,017	1,926	87	59	28	83	55	28
นครศรีธรรมราช	305	222	83	325	231	94	25	12	13	45	21	24	86	66	20	86	66	20	194	144	50	194	144	50	0	0	0	0	0	0
กระบี่	1,257	750	507	1,253	747	506	391	256	135	387	253	134	684	370	314	684	370	314	179	121	58	179	121	58	3	3	0	3	3	0
พังงา	584	370	214	583	369	214	233	149	84	232	148	84	301	193	108	301	193	108	48	26	22	48	26	22	2	2	0	2	2	0
ภูเก็ต	4,676	3,013	1,663	4,610	2,966	1,644	3,254	2,129	1,125	3,190	2,084	1,106	1,105	654	451	1,105	654	451	262	199	63	262	199	63	55	31	24	53	29	24
สุราษฎร์ธานี	2,651	1,692	959	2,527	1,605	922	1,284	894	390	1,160	807	353	593	358	235	593	358	235	765	435	330	765	435	330	9	5	4	9	5	4
ระนอง	3,131	1,861	1,270	3,131	1,861	1,270	30	19	11	30	19	11	3,100	1,841	1,259	3,100	1,841	1,259	1	1	0	1	1	0	0	0	0	0	0	0
ชุมพร	2,098	1,254	844	2,097	1,254	843	130	89	41	129	89	40	1,223	706	517	1,223	706	517	742	456	286	742	456	286	3	3	0	3	3	0

ตารางที่ 4.2 (ต่อ)

จังหวัด	รวม						มาตรา 9																					มาตรา 12					
							ทั่วไป									ตรวจสัญชาติ									นำเข้ามา MOU						ส่งเสริมการลงทุน		
	ยื่นขอ			อนุญาต			ยื่นขอ			อนุญาต			ยื่นขอ			อนุญาต			ยื่นขอ			อนุญาต			ยื่นขอ			อนุญาต					
	รวม	ชาย	หญิง	รวม	ชาย	หญิง	รวม	ชาย	หญิง	รวม	ชาย	หญิง	รวม	ชาย	หญิง	รวม	ชาย	หญิง	รวม	ชาย	หญิง	รวม	ชาย	หญิง	รวม	ชาย	หญิง	รวม	ชาย	หญิง			
สงขลา	5,530	3,160	2,370	5,528	3,158	2,370	467	265	202	466	264	202	3,091	1,844	1,247	3,091	1,844	1,247	1,960	1,039	921	1,960	1,039	921	12	12	0	11	11	0			
สตูล	310	215	95	307	212	95	67	48	19	64	45	19	42	25	17	42	25	17	201	142	59	201	142	59	0	0	0	0	0	0			
ตรัง	470	300	170	471	300	171	69	42	27	70	42	28	137	92	45	137	92	45	262	164	98	262	164	98	2	2	0	2	2	0			
พัทลุง	74	44	30	74	44	30	22	13	9	22	13	9	15	10	5	15	10	5	37	21	16	37	21	16	0	0	0	0	0	0			
ปัตตานี	792	649	143	788	657	131	124	88	36	121	86	35	402	319	83	402	319	83	266	242	24	265	252	13	0	0	0	0	0	0			
ยะลา	211	126	85	197	117	80	44	23	21	31	15	16	142	85	57	142	85	57	24	17	7	24	17	7	1	1	0	0	0	0			
นราธิวาส	183	121	62	182	121	61	35	25	10	34	25	9	145	96	49	145	96	49	3	0	3	3	0	3	0	0	0	0	0	0			

ตารางที่ 4.3 จำนวนคนต่างด้าวมาตรา 13 (ประเภทชนกลุ่มน้อย) ที่ยื่นคำขอและได้รับอนุญาตให้ทำงาน จำแนกตามจังหวัด

ทั่วราชอาณาจักร

ไตรมาสที่ 2 ประจำปีงบประมาณ 2560 (มกราคม-มีนาคม 2560)

จังหวัด	มาตรา 13					
	ชนกลุ่มน้อย					
	ยื่นขอ			อนุญาต		
	รวม	ชาย	หญิง	รวม	ชาย	หญิง
ทั่วราชอาณาจักร	22,767	12,662	10,105	22,566	12,546	10,020
กรุงเทพมหานคร	1,461	672	789	1,446	667	779
ภูมิภาค	21,306	11,990	9,316	21,120	11,879	9,241
ปริมณฑล	1,888	979	909	1,849	954	895
ภาคกลาง	3,196	1,893	1,303	3,142	1,857	1,285
ภาคเหนือ	15,659	8,817	6,842	15,566	8,767	6,799
ภาคตะวันออกเฉียงเหนือ	188	100	88	190	101	89
ภาคใต้	375	201	174	373	200	173
กรุงเทพมหานคร	1,461	672	789	1,446	667	779
สำนักบริหารแรงงานต่างด้าว	0	0	0	0	0	0
ศอก 1-10	1,461	672	789	1,446	667	779
ศอก. 1 (ซาทร, 4 เดิม)	102	39	63	102	39	63
ศอก. 2 (ราษฎร์บูรณะ, 7 เดิม)	155	88	67	155	88	67
ศอก. 3 (บางนา, 8 เดิม)	273	138	135	271	136	135
ศอก. 4 (นวมินทร์, 9 เดิม)	171	75	96	168	74	94
ศอก. 5 (มีนบุรี, 10 เดิม)	174	84	90	174	84	90
ศอก. 6 (บางพลี, 5 เดิม)	98	37	61	98	38	60

จังหวัด	มาตรา 13					
	ชนกลุ่มน้อย					
	ยื่นขอ			อนุญาต		
	รวม	ชาย	หญิง	รวม	ชาย	หญิง
ตจก. 7 (บรมราชชนนี,6 เดิม)	203	91	112	198	90	108
ตจก. 8 (ราชดำเนิน,1 เดิม)	69	30	39	69	30	39
ตจก. 9 (หลักสี่,2 เดิม)	83	50	33	79	47	32
ตจก. 10 (วิภาวดีรังสิต,3เดิม)	133	40	93	132	41	91
ปริมาณทล	1,888	979	909	1,849	954	895
สมุทรปราการ	353	199	154	351	195	156
นนทบุรี	64	45	19	58	39	19
ปทุมธานี	203	116	87	195	112	83
นครปฐม	508	239	269	507	238	269
สมุทรสาคร	760	380	380	738	370	368
ภาคกลาง	3,196	1,893	1,303	3,142	1,857	1,285
พระนครศรีอยุธยา	126	101	25	110	89	21
อ่างทอง	9	4	5	9	4	5
ลพบุรี	19	8	11	16	7	9
สิงห์บุรี	6	1	5	6	1	5
ชัยนาท	4	2	2	4	2	2
สระบุรี	46	25	21	46	25	21
ชลบุรี	448	241	207	431	230	201
ระยอง	144	104	40	142	102	40
จันทบุรี	3	1	2	3	1	2
ตราด	112	81	31	118	84	34
ฉะเชิงเทรา	40	25	15	40	25	15
ปราจีนบุรี	4	2	2	3	2	1
นครนายก	8	4	4	6	3	3

ตารางที่ 4.3 (ต่อ)

จังหวัด	มาตรา 13					
	ชนกลุ่มน้อย					
	ยื่นขอ			อนุญาต		
	รวม	ชาย	หญิง	รวม	ชาย	หญิง
สระแก้ว	1	0	1	1	0	1
ราชบุรี	1,349	785	564	1,336	776	560
กาญจนบุรี	781	444	337	778	442	336
สุพรรณบุรี	0	0	0	0	0	0
สมุทรสงคราม	44	33	11	42	31	11
เพชรบุรี	39	23	16	39	24	15
ประจวบคีรีขันธ์	13	9	4	12	9	3
ภาคเหนือ	15,659	8,817	6,842	15,566	8,767	6,799
เชียงใหม่	12,700	7,172	5,528	12,632	7,139	5,493
ลำพูน	309	161	148	308	160	148
ลำปาง	131	71	60	126	68	58
สุคริพนคร	15	7	8	15	7	8
แพร่	0	0	0	0	0	0
น่าน	3	0	3	3	0	3
พะเยา	40	14	26	39	13	26
เชียงราย	1,345	712	633	1,336	706	630
แม่ฮ่องสอน	899	554	345	889	549	340
นครสวรรค์	11	9	2	11	9	2
อุทัยธานี	3	2	1	3	2	1
กำแพงเพชร	10	4	6	10	4	6
ตาก	124	64	60	124	64	60
สุโขทัย	4	1	3	6	1	5
พิษณุโลก	59	45	14	58	44	14
พิจิตร	2	1	1	2	1	1

ตารางที่ 4.3 (ต่อ)

จังหวัด	มาตรา 13					
	ชนกลุ่มน้อย					
	ยื่นขอ			อนุญาต		
	รวม	ชาย	หญิง	รวม	ชาย	หญิง
เพชรบูรณ์	4	0	4	4	0	4
ภาคตะวันออกเฉียงเหนือ	188	100	88	190	101	89
นครราชสีมา	153	77	76	155	78	77
บุรีรัมย์	1	1	0	1	1	0
สุรินทร์	0	0	0	0	0	0
ศรีสะเกษ	0	0	0	0	0	0
อุบลราชธานี	2	1	1	2	1	1
ยโสธร	0	0	0	0	0	0
ชัยภูมิ	1	0	1	1	0	1
อำนาจเจริญ	1	0	1	1	0	1
บึงกาฬ	0	0	0	0	0	0
หนองบัวลำภู	4	1	3	4	1	3
ขอนแก่น	9	8	1	9	8	1
อุดรธานี	2	0	2	2	0	2
เลย	9	7	2	9	7	2
หนองคาย	1	0	1	1	0	1
มหาสารคาม	0	0	0	0	0	0
ร้อยเอ็ด	1	1	0	1	1	0
กาฬสินธุ์	0	0	0	0	0	0
สกลนคร	0	0	0	0	0	0
นครพนม	4	4	0	4	4	0
มุกดาหาร	0	0	0	0	0	0
ภาคใต้	375	201	174	373	200	173
นครศรีธรรมราช	0	0	0	0	0	0
กระบี่	36	27	9	36	27	9
พังงา	16	11	5	16	11	5

ตารางที่ 4.3 (ต่อ)

จังหวัด	มาตรา 13					
	ชนกลุ่มน้อย					
	ยื่นขอ			อนุญาต		
	รวม	ชาย	หญิง	รวม	ชาย	หญิง
ภูเก็ต	170	68	102	169	68	101
สุราษฎร์ธานี	10	4	6	10	4	6
ระนอง	85	55	30	84	54	30
ชุมพร	5	4	1	5	4	1
สงขลา	17	17	0	17	17	0
สตูล	8	6	2	8	6	2
ศรีสะเกษ	7	5	2	7	5	2
พัทลุง	4	0	4	4	0	4
ปัตตานี	1	0	1	1	0	1
ยะลา	16	4	12	16	4	12
นราธิวาส	0	0	0	0	0	0

ตารางที่ 4.4 จำนวนคนต่างด้าวที่ได้รับอนุญาตทำงานกงเหลืออยู่ในประเทศไทย

จำแนกตามจังหวัด ทวีราชอาณาจักร

ณ เดือนมีนาคม 2560

จังหวัด	รวมทั้งสิ้น			มาตรา 9												มาตรา 12			มาตรา 13			มาตรา 14		
				ตลอดชีพ			ทั่วไป			ตรวจสัญชาติ			นำเข้า ตาม MOU			ส่งเสริมการลงทุนและ กฎหมายอื่น			ชนกลุ่มน้อย			คนต่างด้าวที่เข้ามาทำงาน ในลักษณะไป-กลับ หรือ ตามฤดูกาล		
	รวม	ชาย	หญิง	รวม	ชาย	หญิง	รวม	ชาย	หญิง	รวม	ชาย	หญิง	รวม	ชาย	หญิง	รวม	ชาย	หญิง	รวม	ชาย	หญิง	รวม	ชาย	หญิง
ทวิราชอาณาจักร	1,461,337	857,716	603,621	241	128	113	106,252	75,339	30,913	864,795	487,832	376,963	393,549	225,684	167,865	43,571	39,304	4,267	35,287	19,302	15,985	17,642	10,127	7,515
กรุงเทพมหานคร	245,393	156,305	89,088	1	1	0	53,843	40,326	13,517	98,120	49,529	48,591	59,907	37,509	22,398	30,877	27,706	3,171	2,645	1,234	1,411	0	0	0
ภูมิภาค	1,215,944	701,411	514,533	240	127	113	52,409	35,013	17,396	766,675	438,303	328,372	333,642	188,175	145,467	12,694	11,598	1,096	32,642	18,068	14,574	17,642	10,127	7,515
ปริมณฑล	517,986	297,510	220,476	0	0	0	11,594	8,282	3,312	350,907	201,834	149,073	151,682	84,990	66,692	1,009	932	77	2,794	1,472	1,322	0	0	0
ภาคกลาง	263,966	155,953	108,013	0	0	0	13,559	9,434	4,125	111,964	63,362	48,602	107,200	61,429	45,771	9,577	8,951	626	6,669	3,942	2,727	14,997	8,835	6,162
ภาคเหนือ	140,209	72,877	67,332	3	1	2	8,188	4,917	3,271	94,011	48,675	45,336	13,430	5,795	7,635	1,137	894	243	22,441	12,261	10,180	999	334	665
ภาคตะวันออกเฉียงเหนือ	23,544	11,875	11,669	1	1	0	3,750	2,117	1,633	5,054	2,163	2,891	13,034	6,533	6,501	469	434	35	351	167	184	885	460	425
ภาคใต้	270,239	163,196	107,043	236	125	111	15,318	10,263	5,055	204,739	122,269	82,470	48,296	29,428	18,868	502	387	115	387	226	161	761	498	263
กรุงเทพมหานคร	245,393	156,305	89,088	1	1	0	53,843	40,326	13,517	98,120	49,529	48,591	59,907	37,509	22,398	30,877	27,706	3,171	2,645	1,234	1,411	0	0	0
สำนักบริหารแรงงานต่างด้าว	83,769	67,275	16,494	0	0	0	53,211	39,876	13,335	0	0	0	0	0	0	30,558	27,399	3,159	0	0	0	0	0	0
ชอก 1-10	161,624	89,030	72,594	1	1	0	632	450	182	98,120	49,529	48,591	59,907	37,509	22,398	319	307	12	2,645	1,234	1,411	0	0	0
ชอก. 1 (สาทร, 4 เดิม)	2,352	1,294	1,058	0	0	0	252	202	50	391	208	183	1,605	807	798	56	53	3	48	24	24	0	0	0
ชอก. 2 (ราชบุรีบูรณะ, 7 เดิม)	6,460	3,358	3,102	0	0	0	30	28	2	5,593	2,898	2,695	561	284	277	0	0	0	276	148	128	0	0	0
ชอก. 3 (บางนา, 8 เดิม)	26,683	15,492	11,191	0	0	0	64	48	16	13,935	6,292	7,643	12,074	8,735	3,339	165	163	2	445	254	191	0	0	0
ชอก. 4 (นวมินทร์, 9 เดิม)	20,999	11,706	9,293	0	0	0	19	12	7	9,425	4,460	4,965	11,372	7,146	4,226	4	4	0	179	84	95	0	0	0
ชอก. 5 (มีนบุรี, 10 เดิม)	17,018	10,020	6,998	0	0	0	133	61	72	10,308	6,069	4,239	5,839	3,523	2,316	75	69	6	663	298	365	0	0	0
ชอก. 6 (บางพลัด, 5 เดิม)	9,904	5,084	4,820	1	1	0	2	1	1	5,118	2,300	2,818	4,658	2,731	1,927	0	0	0	125	51	74	0	0	0
ชอก. 7 (บรมราชชนนี, 6 เดิม)	25,388	12,962	12,426	0	0	0	8	6	2	19,804	9,958	9,846	5,207	2,820	2,387	1	1	0	368	177	191	0	0	0
ชอก. 8 (ราชดำเนิน, 1 เดิม)	4,727	2,125	2,602	0	0	0	42	27	15	1,849	829	1,020	2,694	1,199	1,495	17	16	1	125	54	71	0	0	0
ชอก. 9 (หลักสี่, 2 เดิม)	20,228	10,961	9,267	0	0	0	24	20	4	11,879	5,638	6,241	8,277	5,283	2,994	1	1	0	47	19	28	0	0	0
ชอก. 10 (วิภาวดีรังสิต, 3 เดิม)	27,865	16,028	11,837	0	0	0	58	45	13	19,818	10,877	8,941	7,620	4,981	2,639	0	0	0	369	125	244	0	0	0

ตารางที่ 4.4 (ต่อ)

จังหวัด	รวมทั้งสิ้น			มาตรา 9												มาตรา 12			มาตรา 13			มาตรา 14		
				ตลอดชีพ			ทั่วไป			ตรวจสอบสุขภาพ			นำเข้าตาม MOU			ส่งเสริมการลงทุนและกฎหมายอื่น			ชนกลุ่มน้อย			คนต่างด้าวที่เข้ามาทำงานในลักษณะไป-กลับ หรือตามฤดูกาล		
ปริมาณพล	517,986	297,510	220,476	0	0	0	11,594	8,282	3,312	350,907	201,834	149,073	151,682	84,990	66,692	1,009	932	77	2,794	1,472	1,322	0	0	0
สมุทรปราการ	63,908	37,091	26,817	0	0	0	4,197	3,136	1,061	35,259	20,025	15,234	23,490	13,276	10,214	401	352	49	561	302	259	0	0	0
นนทบุรี	78,323	49,258	29,065	0	0	0	2,370	1,455	915	53,878	33,186	20,692	22,033	14,590	7,443	5	4	1	37	23	14	0	0	0
ปทุมธานี	169,442	102,211	67,231	0	0	0	2,420	1,789	631	120,364	74,206	46,158	45,863	25,567	20,296	483	468	15	312	181	131	0	0	0
นครปฐม	70,107	38,989	31,118	0	0	0	1,003	668	335	51,072	27,336	23,736	17,330	10,601	6,729	46	42	4	656	342	314	0	0	0
สมุทรสาคร	136,206	69,961	66,245	0	0	0	1,604	1,234	370	90,334	47,081	43,253	42,966	20,956	22,010	74	66	8	1,228	624	604	0	0	0
ภาคกลาง	263,966	155,953	108,013	0	0	0	13,559	9,434	4,125	111,964	63,362	48,602	107,200	61,429	45,771	9,577	8,951	626	6,669	3,942	2,727	14,997	8,835	6,162
พระนครศรีอยุธยา	13,171	7,957	5,214	0	0	0	857	615	242	3,347	1,965	1,382	7,095	3,619	3,476	1,691	1,628	63	181	130	51	0	0	0
อ่างทอง	1,245	767	478	0	0	0	82	55	27	911	538	373	191	123	68	38	36	2	23	15	8	0	0	0
ลพบุรี	8,174	4,459	3,715	0	0	0	177	82	95	1,694	973	721	6,166	3,288	2,878	99	97	2	38	19	19	0	0	0
สิงห์บุรี	611	313	298	0	0	0	51	29	22	225	122	103	297	138	159	18	18	0	20	6	14	0	0	0
ชัยนาท	461	284	177	0	0	0	53	31	22	292	182	110	97	60	37	0	0	0	19	11	8	0	0	0
สระบุรี	12,271	7,431	4,840	0	0	0	409	221	188	4,395	2,400	1,995	7,380	4,740	2,640	43	42	1	44	28	16	0	0	0
ชลบุรี	87,306	52,191	35,115	0	0	0	7,062	5,148	1,914	38,946	22,248	16,698	37,396	21,307	16,089	3,475	3,261	214	427	227	200	0	0	0
ระยอง	32,013	19,857	12,156	0	0	0	1,452	975	477	18,826	10,463	8,363	8,422	5,437	2,985	3,062	2,810	252	251	172	79	0	0	0
ฉะเชิงเทรา	12,521	7,248	5,273	0	0	0	644	479	165	2,708	1,434	1,274	3,630	2,013	1,617	2	2	0	6	2	4	5,531	3,318	2,213
ตราด	4,610	2,971	1,639	0	0	0	275	194	81	50	30	20	1,860	977	883	2	1	1	253	170	83	2,170	1,599	571
ฉะเชิงเทรา	12,928	7,779	5,149	0	0	0	556	353	203	1,962	1,111	851	9,759	5,747	4,012	577	528	49	74	40	34	0	0	0
ปราจีนบุรี	5,728	3,690	2,038	0	0	0	335	179	156	1,070	634	436	3,850	2,425	1,425	450	438	12	23	14	9	0	0	0
นครนายก	5,722	2,798	2,924	0	0	0	93	61	32	1,210	689	521	4,414	2,046	2,368	0	0	0	5	2	3	0	0	0
สระแก้ว	7,786	4,152	3,634	0	0	0	127	58	69	117	55	62	258	130	128	0	0	0	1		1	7,283	3,909	3,374
ราชบุรี	12,616	6,882	5,734	0	0	0	123	59	64	7,929	4,159	3,770	2,007	1,142	865	53	52	1	2,504	1,470	1,034	0	0	0
กาญจนบุรี	10,164	5,404	4,760	0	0	0	297	200	97	3,098	1,615	1,483	4,158	2,072	2,086	0	0	0	2,598	1,508	1,090	13	9	4
สุพรรณบุรี	3,006	1,782	1,224	0	0	0	11	2	9	1,651	970	681	1,344	810	534	0	0	0	0	0	0	0	0	0
สมุทรสงคราม	3,917	2,340	1,577	0	0	0	17	12	5	3,392	2,027	1,365	481	281	200	0	0	0	27	20	7	0	0	0
เพชรบุรี	10,389	6,500	3,889	0	0	0	366	258	108	4,352	2,718	1,634	5,539	3,433	2,106	11	11	0	121	80	41	0	0	0
ประจวบคีรีขันธ์	19,327	11,148	8,179	0	0	0	572	423	149	15,789	9,029	6,760	2,856	1,641	1,215	56	27	29	54	28	26	0	0	0
ภาคเหนือ	140,209	72,877	67,332	3	1	2	8,188	4,917	3,271	94,011	48,675	45,336	13,430	5,795	7,635	1,137	894	243	22,441	12,261	10,180	999	334	665
เชียงใหม่	81,090	42,911	38,179	0	0	0	5,113	3,246	1,867	58,772	30,114	28,658	821	520	301	623	423	200	15,761	8,608	7,153	0	0	0

ตารางที่ 4.4 (ต่อ)

จังหวัด	รวมทั้งสิ้น			มาตรา 9											มาตรา 12			มาตรา 13			มาตรา 14			
				ตลอดชีพ			ทั่วไป			ตรวจสัญชาติ			นำเข้า ตาม MOU			ส่งเสริมการลงทุนและ กฎหมายอื่น			ชนกลุ่มน้อย			คนต่างด้าวที่เข้ามาทำงาน ในลักษณะไป-กลับ หรือ ตามฤดูกาล		
อำนาจ	9,496	6,077	3,419	0	0	0	219	158	61	7,582	4,865	2,717	60	27	33	409	381	28	1,226	646	580	0	0	0
ลำปาง	1,173	639	534	0	0	0	210	116	94	673	372	301	59	36	23	0	0	0	231	115	116	0	0	0
สุครึ้น	430	256	174	0	0	0	52	36	16	232	129	103	136	84	52	0	0	0	10	7	3	0	0	0
แพร่	480	207	273	3	1	2	1	1	0	345	162	183	130	42	88	0	0	0	1	1		0	0	0
น่าน	226	106	120	0	0	0	95	53	42	102	39	63	18	8	10	0	0	0	11	6	5	0	0	0
พะเยา	543	272	271	0	0	0	113	55	58	349	185	164	29	12	17	0	0	0	52	20	32	0	0	0
เชียงราย	7,938	4,231	3,707	0	0	0	888	485	403	3,419	1,860	1,559	385	177	208	7	7	0	3,133	1,646	1,487	106	56	50
แม่ฮ่องสอน	1,944	1,145	799	0	0	0	94	48	46	475	278	197	0	0	0	0	0	0	1,375	819	556	0	0	0
นครสวรรค์	3,686	2,346	1,340	0	0	0	210	113	97	2,523	1,625	898	924	589	335	0	0	0	29	19	10	0	0	0
อุทัยธานี	148	71	77	0	0	0	57	23	34	49	26	23	28	15	13	0	0	0	14	7	7	0	0	0
กำแพงเพชร	1,588	912	676	0	0	0	143	73	70	1,164	661	503	275	176	99	0	0	0	6	2	4	0	0	0
ตาก	21,687	8,126	13,561	0	0	0	354	197	157	14,404	5,978	8,426	5,499	1,342	4,157	23	16	7	514	315	199	893	278	615
สุโขทัย	467	294	173	0	0	0	96	49	47	212	130	82	141	105	36	0	0	0	18	10	8	0	0	0
พิษณุโลก	4,415	2,813	1,602	0	0	0	338	189	149	3,193	1,947	1,246	756	574	182	75	67	8	53	36	17	0	0	0
พิจิตร	623	335	288	0	0	0	97	27	70	159	80	79	363	225	138	0	0	0	4	3	1	0	0	0
เพชรบูรณ์	4,275	2,136	2,139	0	0	0	108	48	60	358	224	134	3,806	1,863	1,943	0	0	0	3	1	2	0	0	0
ภาคตะวันออกเฉียงเหนือ	23,544	11,875	11,669	1	1	0	3,750	2,117	1,633	5,054	2,163	2,891	13,034	6,533	6,501	469	434	35	351	167	184	885	460	425
นครราชสีมา	9,854	4,932	4,922	0	0	0	795	469	326	2,339	1,223	1,116	6,009	2,707	3,302	427	395	32	284	138	146	0	0	0
บุรีรัมย์	591	297	294	0	0	0	196	112	84	117	39	78	275	144	131	3	2	1	0	0	0	0	0	0
สุรินทร์	996	517	479	0	0	0	45	20	25	84	36	48	84	54	30	0	0	0	0	0	0	783	407	376
ศรีสะเกษ	512	274	238	1	1	0	162	91	71	32	12	20	215	117	98	0	0	0	0	0	0	102	53	49
อุบลราชธานี	2,401	1,474	927	0	0	0	290	185	105	613	163	450	1,497	1,126	371	0	0	0	1	0	1	0	0	0
ยโสธร	104	39	65	0	0	0	44	19	25	60	20	40	0	0	0	0	0	0	0	0	0	0	0	0
ร้อยเอ็ด	445	217	228	0	0	0	115	53	62	160	84	76	164	78	86	1	1	0	5	1	4	0	0	0
อำนาจเจริญ	96	29	67	0	0	0	33	14	19	44	9	35	15	3	12	0	0	0	4	3	1	0	0	0
บึงกาฬ	399	167	232	0	0	0	0	0	0	142	24	118	257	143	114	0	0	0	0	0	0	0	0	0
หนองบัวลำภู	214	94	120	0	0	0	36	22	14	88	24	64	86	47	39	0	0	0	4	1	3	0	0	0
ขอนแก่น	3,839	2,079	1,760	0	0	0	528	295	233	442	210	232	2,840	1,546	1,294	26	26	0	3	2	1	0	0	0
อุดรธานี	672	394	278	0	0	0	435	285	150	42	22	20	168	72	96	10	8	2	17	7	10	0	0	0
เลย	342	152	190	0	0	0	57	33	24	46	29	17	217	82	135	0	0	0	22	8	14	0	0	0

ตารางที่ 4.4 (ต่อ)

จังหวัด	รวมทั้งสิ้น			มาตรา 9												มาตรา 12			มาตรา 13			มาตรา 14		
				ตลอดชีพ			ทั่วไป			ตรวจสัญชาติ			นำเข้า ตาม MOU			ส่งเสริมการลงทุนและ กฎหมายอื่น			ชนกลุ่มน้อย			คนต่างด้าวที่เข้ามาทำงาน ในลักษณะไป-กลับ หรือ ตามฤดูกาล		
หนองคาย	574	234	340	0	0	0	94	52	42	18	1	17	461	181	280	0	0	0	1	0	1	0	0	0
มหาสารคาม	394	186	208	0	0	0	203	102	101	94	34	60	97	50	47	0	0	0	0	0	0	0	0	0
ร้อยเอ็ด	441	209	232	0	0	0	168	92	76	174	56	118	95	59	36	0	0	0	4	2	2	0	0	0
กาฬสินธุ์	347	115	232	0	0	0	142	65	77	128	34	94	75	14	61	0	0	0	2	2	0	0	0	0
สกลนคร	468	159	309	0	0	0	213	110	103	52	20	32	203	29	174	0	0	0	0	0	0	0	0	0
นครพนม	315	115	200	0	0	0	95	49	46	27	14	13	189	48	141	1	1	0	3	3	0	0	0	0
มุกดาหาร	540	192	348	0	0	0	99	49	50	352	109	243	87	33	54	1	1	0	1	0	1	0	0	0
ภาคใต้	270,239	163,196	107,043	236	125	111	15,318	10,263	5,055	204,739	122,269	82,470	48,296	29,428	18,868	502	387	115	387	226	161	761	498	263
นครศรีธรรมราช	21,854	13,966	7,888	236	125	111	122	50	72	14,301	8,666	5,635	7,195	5,125	2,070	0	0	0	0	0	0	0	0	0
กระบี่	15,693	9,567	6,126	0	0	0	937	613	324	13,259	7,952	5,307	1,407	931	476	17	17	0	73	54	19	0	0	0
พังงา	27,795	17,869	9,926	0	0	0	779	498	281	26,930	17,315	9,615	74	47	27	2	2	0	10	7	3	0	0	0
ภูเก็ต	18,718	11,957	6,761	0	0	0	7,862	5,267	2,595	9,402	5,616	3,786	1,144	862	282	278	199	79	32	13	19	0	0	0
สุราษฎร์ธานี	74,365	45,279	29,086	0	0	0	4,023	2,868	1,155	62,145	36,928	25,217	8,122	5,436	2,686	67	44	23	8	3	5	0	0	0
ระนอง	40,874	22,527	18,347	0	0	0	92	65	27	39,817	21,838	17,979	12	8	4	0	0	0	192	118	74	761	498	263
ชุมพร	10,749	6,203	4,546	0	0	0	206	124	82	6,945	4,041	2,904	3,586	2,029	1,557	10	8	2	2	1	1	0	0	0
สงขลา	38,494	22,100	16,394	0	0	0	571	344	227	17,338	10,560	6,778	20,463	11,088	9,375	118	107	11	4	1	3	0	0	0
สตูล	6,184	4,052	2,132	0	0	0	151	108	43	3,261	2,064	1,197	2,759	1,869	890	4	4	0	9	7	2	0	0	0
ตรัง	8,401	5,096	3,305	0	0	0	201	111	90	5,305	3,457	1,848	2,860	1,505	1,355	5	5	0	30	18	12	0	0	0
พัทลุง	342	198	144	0	0	0	76	34	42	97	60	37	163	104	59	0	0	0	6		6	0	0	0
ปัตตานี	3,672	2,371	1,301	0	0	0	101	66	35	3,167	1,964	1,203	402	340	62	0	0	0	2	1	1	0	0	0
ยะลา	1,462	960	502	0	0	0	106	60	46	1,247	825	422	89	71	18	1	1	0	19	3	16	0	0	0
นราธิวาส	1,636	1,051	585	0	0	0	91	55	36	1,525	983	542	20	13	7	0	0	0	0	0	0	0	0	0

หมายเหตุ

คนต่างด้าวประเภทตลอดชีพ , ทั่วไป , ส่งเสริมการลงทุน , ชนกลุ่มน้อย , มาตรา 14 ข้อมูลจากสำนักงานบริหารแรงงานต่างด้าว
คนต่างด้าวประเภทตรวจสัญชาติ และนำเข้ามาตาม MOU ข้อมูลจากกองยุทธศาสตร์และแผนงาน

ตารางที่ 4.5 จำนวนคนต่างด้าวมาตรา 9 (ตรวจสัญชาติ) ที่ได้รับอนุญาตทำงานคงเหลืออยู่ในประเทศไทย

จำแนกตามประเภทกิจการ ทั่วราชอาณาจักร

ณ เดือนมีนาคม 2560

ลำดับที่	ประเภทกิจการ	นายจ้าง	รวม	เมียนมา			ลาว			กัมพูชา		
				รวม	ชาย	หญิง	รวม	ชาย	หญิง	รวม	ชาย	หญิง
	รวม	192,456	864,795	713,293	406,010	307,283	61,841	31,291	30,550	89,661	50,531	39,130
1	ประมง	3,476	10,193	8,664	7,795	869	322	229	93	1,207	829	378
2	เกษตรและปศุสัตว์	29,338	117,302	106,886	63,019	43,867	5,310	2,893	2,417	5,106	2,782	2,324
3	กิจการก่อสร้าง	24,017	154,342	126,303	74,611	51,692	6,175	3,386	2,789	21,864	12,715	9,149
4	ต่อเนื่องประมงทะเล	7,735	61,860	54,247	26,727	27,520	1,581	781	800	6,032	3,259	2,773
5	กิจการต่อเนื่องการเกษตร	11,182	73,340	65,206	37,744	27,462	2,318	1,227	1,091	5,816	3,143	2,673
6	ต่อเนื่องปศุสัตว์	2,233	10,436	7,690	4,556	3,134	794	469	325	1,952	1,303	649
7	กิจการรีไซเคิล วัสดุของเก่า คัดแยกขยะ คัดแยกของเก่า	4,353	16,849	12,288	7,242	5,046	1,044	504	540	3,517	1,904	1,613
8	เหมืองแร่/เหมืองหิน	311	1,258	1,210	645	565	22	15	7	26	11	15
9	ผลิตหรือจำหน่ายผลิตภัณฑ์เกี่ยวกับโลหะ	4,305	24,950	21,051	13,964	7,087	1,732	903	829	2,167	1,297	870
10	ผลิตหรือจำหน่ายอาหารและเครื่องดื่ม	18,397	49,262	37,552	20,456	17,096	7,876	3,127	4,749	3,834	1,961	1,873
11	ผลิตหรือจำหน่ายผลิตภัณฑ์จากดิน	998	4,447	3,702	2,278	1,424	320	159	161	425	234	191
12	ผลิตหรือจำหน่ายวัสดุก่อสร้าง	5,010	20,142	15,614	10,590	5,024	1,112	642	470	3,416	1,890	1,526
13	แปรรูปหิน	381	2,197	1,392	834	558	198	114	84	607	363	244
14	ผลิตหรือจำหน่ายเสื้อผ้าสำเร็จรูป เครื่องแต่งกาย สิ่งทอ เครื่องประดับ ชิ้นส่วนรองเท้า	7,948	48,052	41,586	18,564	23,022	3,378	1,475	1,903	3,088	1,757	1,331
15	ผลิตหรือจำหน่ายผลิตภัณฑ์พลาสติก เคมีภัณฑ์ ผลิตภัณฑ์ ของเด็กเล่น	4,932	32,953	28,328	16,461	11,867	2,102	804	1,298	2,523	1,487	1,036
16	ผลิตหรือจำหน่ายผลิตภัณฑ์กระดาษ	1,332	7,254	5,736	3,631	2,105	612	417	195	906	613	293
17	ผลิตหรือจำหน่ายผลิตภัณฑ์อิเล็กทรอนิกส์ ไฟฟ้า แบตเตอรี่ และยานยนต์	1,799	9,402	7,761	4,882	2,879	686	350	336	955	586	369
18	ขนถ่ายสินค้าทางบก น้ำ คลังสินค้า	1,416	8,024	6,316	4,357	1,959	417	263	154	1,291	960	331
19	ค้าส่ง ค้าปลีก แผงลอยในตลาดและร้านค้าทั่วไป	11,263	28,061	21,160	12,069	9,091	4,201	2,090	2,111	2,700	1,504	1,196
20	ผู้ซ่อมรถ ล้าง อัดฉีด	2,984	11,338	8,360	5,272	3,088	1,561	592	969	1,417	596	821
21	สถานีบริการน้ำมัน แก๊ส เชื้อเพลิง	1,795	7,715	5,428	3,736	1,692	1,144	735	409	1,143	749	394
22	สถานศึกษา มูลนิธิ สมาคม สถานพยาบาล	578	2,312	1,571	722	849	323	158	165	418	229	189
23	การให้บริการต่างๆ ยกเว้นกิจการรับเหมาแรงงาน	18,337	122,009	92,337	57,409	34,928	12,207	8,614	3,593	17,465	9,697	7,768
24	แปรรูปสัตว์น้ำ	529	5,556	5,501	1,425	4,076	39	12	27	16	10	6
25	ผู้รับใช้ในบ้าน	27,807	35,541	27,404	7,021	20,383	6,367	1,332	5,035	1,770	652	1,118

ตารางที่ 4.6 จำนวนคนต่างด้าวมาตรา 9 (นำเข้า) ที่ได้รับอนุญาตทำงานคงเหลืออยู่ในประเทศไทย

อำนาจตามประเภทกิจการ ที่พระราชอาณาจักร

ณ เดือนมีนาคม 2560

ลำดับที่	ประเภทกิจการ	นายจ้าง	รวม	เมียนมา			ลาว			กัมพูชา		
				รวม	ชาย	หญิง	รวม	ชาย	หญิง	รวม	ชาย	หญิง
	รวม	37,412	393,549	191,931	113,122	78,809	46,578	22,657	23,921	155,040	89,905	65,135
1	ประมง	826	1,711	928	920	8	58	52	6	725	682	43
2	เกษตรและปศุสัตว์	3,239	12,827	5,782	3,990	1,792	3,604	1,977	1,627	3,441	2,065	1,376
3	กิจการก่อสร้าง	4,930	69,615	30,282	24,366	5,916	5,945	3,514	2,431	33,388	20,890	12,498
4	ต่อเนื่องประมงทะเล	767	22,189	17,039	7,370	9,669	550	303	247	4,600	2,074	2,526
5	กิจการต่อเนื่องการเกษตร	1,958	52,810	24,791	14,608	10,183	3,570	1,753	1,817	24,449	13,954	10,495
6	ต่อเนื่องปศุสัตว์	537	17,610	11,117	5,101	6,016	1,756	913	843	4,737	2,643	2,094
7	กิจการรีไซเคิล รับผิดชอบต่อภา คัดแยกขยะ คัดแยกของเก่า	626	5,496	1,926	1,318	608	963	551	412	2,607	1,597	1,010
8	เหมืองแร่/เหมืองหิน	32	189	81	43	38	45	33	12	63	49	14
9	ผลิตหรือจำหน่ายผลิตภัณฑ์เกี่ยวกับโลหะ	990	10,349	4,266	3,145	1,121	1,630	1,086	544	4,453	2,974	1,479
10	ผลิตหรือจำหน่ายอาหารและเครื่องดื่ม	3,962	21,811	7,569	3,897	3,672	7,357	3,026	4,331	6,885	3,592	3,293
11	ผลิตหรือจำหน่ายผลิตภัณฑ์จากดิน	134	1,652	674	526	148	319	156	163	659	429	230
12	ผลิตหรือจำหน่ายวัสดุก่อสร้าง	934	7,916	3,751	2,837	914	1,528	949	579	2,637	1,741	896
13	แปรรูปหิน	86	754	269	141	128	76	50	26	409	261	148
14	ผลิตหรือจำหน่ายเสื้อผ้าสำเร็จรูป เครื่องแต่งกาย สิ่งทอ เครื่องประดับ ชิ้นส่วนรองเท้า	2,212	22,218	14,166	5,602	8,564	2,117	864	1,253	5,935	2,956	2,979
15	ผลิตหรือจำหน่ายผลิตภัณฑ์พลาสติก เคมีภัณฑ์ ผลิตปุ๋ย ของเด็กเล่น	2,040	19,798	11,605	6,774	4,831	1,498	878	620	6,695	3,713	2,982
16	ผลิตหรือจำหน่ายผลิตภัณฑ์กระดาษ	460	2,598	1,013	665	348	292	160	132	1,293	760	533
17	ผลิตหรือจำหน่ายผลิตภัณฑ์อิเล็กทรอนิกส์ ไฟฟ้า แบตเตอรี่ และยานยนต์	729	6,178	3,104	1,859	1,245	660	394	266	2,414	1,758	656
18	ขนถ่ายสินค้าทางบก น้ำ คลังสินค้า	265	1,322	630	517	113	141	102	39	551	348	203
19	ค้าส่ง ค้าปลีก แผงลอยในตลาดและร้านค้าทั่วไป	2,400	8,967	3,282	2,358	924	2,865	1,361	1,504	2,820	1,561	1,259
20	อยู่ซ่อมรถ ล้าง อัดฉีด	483	2,463	544	377	167	919	557	362	1,000	637	363
21	สถานบริการน้ำมัน แก๊ส เชื้อเพลิง	471	2,385	724	490	234	928	539	389	733	473	260
22	สถานศึกษา มุลินี สมาคม สถานพยาบาล	95	392	83	39	44	98	42	56	211	153	58
23	การให้บริการต่างๆ ยกเว้นกิจการรับเหมาแรงงาน	4,952	89,440	41,177	23,336	17,841	5,147	2,553	2,594	43,116	24,136	18,980
24	แปรรูปสัตว์น้ำ	178	5,645	5,498	2,148	3,350	54	26	28	93	34	59
25	ผู้ใช้ในบ้าน	4,106	7,214	1,630	695	935	4,458	818	3,640	1,126	425	701

ตารางที่ 4.7 จำนวนการอนุญาตทำงานของแรงงานต่างด้าวในกิจการประมงทะเล (ตามมติกรม. วันที่ 24 มกราคม 2560)

จำแนกตามสัญชาติ

ไตรมาสที่ 2 ประจำปีงบประมาณ 2560 (มกราคม-มีนาคม 2560)

จังหวัด	การอนุญาตทำงาน				
	นายจ้าง	รวม	เมียนมา	ลาว	กัมพูชา
รวม	4,680	20,563	7,215	450	12,898
สมุทรปราการ	46	90	44	5	41
สมุทรสาคร	316	1,274	143	29	1,102
ชลบุรี	317	975	667	61	247
ระยอง	209	1,766	1,703	33	30
จันทบุรี	137	157	96	6	55
ตราด	456	2,472	2,361	3	108
ฉะเชิงเทรา	55	171	40	16	115
สมุทรสงคราม	297	1,089	16	10	1,063
เพชรบุรี	357	665	94	13	558
ประจวบคีรีขันธ์	227	1,076	449	15	612
นครศรีธรรมราช	269	1,024	201	65	758
กระบี่	12	75	0	0	75
พังงา	137	928	55	0	873
ภูเก็ต	136	741	15	7	719
สุราษฎร์ธานี	212	424	49	34	341
ระนอง	462	2,331	1	4	2,326
ชุมพร	456	1,766	82	17	1,667
สงขลา	217	565	391	31	143
สตูล	82	668	61	3	604
ตรัง	63	311	84	2	225
ปัตตานี	215	1,988	663	96	1,229
นราธิวาส	2	7	0	0	7

ที่มา : สำนักบริหารแรงงานต่างด้าว กรมการจัดหางาน

ตารางที่ 4.8 จำนวนการอนุญาตทำงานของแรงงานต่างด้าวในกิจการแปรรูปสัตว์น้ำ (ตามมติกรม. วันที่ 24 มกราคม 2560)

จำแนกตามสัญชาติ

ไตรมาสที่ 2 ประจำปีงบประมาณ 2560 (มกราคม-มีนาคม 2560)

จังหวัด	การอนุญาตทำงาน				
	นายจ้าง	รวม	เมียนมา	ลาว	กัมพูชา
รวม	3,394	28,197	3,014	568	24,615
กรุงเทพมหานคร	11	884	0	0	884
สมุทรปราการ	44	541	185	18	338
สมุทรสาคร	1,418	16,251	592	198	15,461
ชลบุรี	133	621	295	104	222
ระยอง	67	540	362	18	160
จันทบุรี	32	70	50	5	15
ตราด	182	1,317	1,134	16	167
ฉะเชิงเทรา	9	66	24	2	40
สมุทรสงคราม	187	643	12	5	626
เพชรบุรี	126	279	68	11	200
ประจวบคีรีขันธ์	64	302	28	2	272
นครศรีธรรมราช	35	137	0	17	120
กระบี่	0	0	0	0	0
พังงา	34	89	1	0	88
ภูเก็ต	33	158	0	5	153
สุราษฎร์ธานี	140	911	18	127	766
ระนอง	601	3,674	0	2	3,672
ชุมพร	183	871	17	36	818
สงขลา	30	503	113	0	390
สตูล	19	128	7	0	121
ตรัง	6	12	1	1	10
ปัตตานี	39	192	107	1	84
นราธิวาส	1	8	0	0	8

ที่มา : สำนักบริหารแรงงานต่างด้าว กรมการจัดหางาน

ตารางที่ 5.1 การรับเรื่องร้องทุกข์และช่วยเหลือคนหางาน ในประเทศและต่างประเทศ ตามพรบ.จัดหางานฯ พ.ศ.2528 จำแนกตามจังหวัด

ทั่วราชอาณาจักร

ไตรมาสที่ 2 ประจำปีงบประมาณ 2560 (มกราคม-มีนาคม 2560)

จังหวัด	รวมรับเรื่องร้องทุกข์				รวมการช่วยเหลือคนหางาน				จัดหางานในประเทศ								จัดหางานต่างประเทศ							
									รับเรื่องร้องทุกข์				การช่วยเหลือคนหางาน				รับเรื่องร้องทุกข์				การช่วยเหลือคนหางาน			
	จำนวนคนร้องทุกข์			ค่าเสียหาย	จำนวนคนที่ได้รับการช่วยเหลือ			ได้รับเงินคืน	จำนวนคนร้องทุกข์			ค่าเสียหาย	จำนวนคนที่ได้รับการช่วยเหลือ			ได้รับเงินคืน	จำนวนคนร้องทุกข์			ค่าเสียหาย	จำนวนคนที่ได้รับการช่วยเหลือ			ได้รับเงินคืน
	รวม	ชาย	หญิง	บาท	รวม	ชาย	หญิง	บาท	รวม	ชาย	หญิง	บาท	รวม	ชาย	หญิง	บาท	รวม	ชาย	หญิง	บาท	รวม	ชาย	หญิง	บาท
ทั่วราชอาณาจักร	179	96	83	17,983,987	180	96	84	200,000	0	0	0	0	0	0	0	0	179	96	83	17,983,987	180	96	84	200,000
กรุงเทพมหานคร	63	20	43	6,162,000	64	20	44	200,000	0	0	0	0	0	0	0	0	63	20	43	6,162,000	64	20	44	200,000
ภูมิภาค	116	76	40	11,821,987	116	76	40	0	0	0	0	0	0	0	0	0	116	76	40	11,821,987	116	76	40	0
ปริมณฑล	0	0	0	0	0	0	0	0	0	0	0	0	0	0	0	0	0	0	0	0	0	0	0	0
ภาคกลาง	0	0	0	0	0	0	0	0	0	0	0	0	0	0	0	0	0	0	0	0	0	0	0	0
ภาคเหนือ	33	22	11	4,092,980	33	22	11	0	0	0	0	0	0	0	0	0	33	22	11	4,092,980	33	22	11	0
ภาคตะวันออกเฉียงเหนือ	83	54	29	7,729,007	83	54	29	0	0	0	0	0	0	0	0	0	83	54	29	7,729,007	83	54	29	0
ภาคใต้	0	0	0	0	0	0	0	0	0	0	0	0	0	0	0	0	0	0	0	0	0	0	0	0
กรุงเทพมหานคร	63	20	43	6,162,000	64	20	44	200,000	0	0	0	0	0	0	0	0	63	20	43	6,162,000	64	20	44	200,000
กองทะเบียนจัดหางานกลางฯ	61	19	42	6,116,820	62	19	43	200,000	0	0	0	0	0	0	0	0	61	19	42	6,116,820	62	19	43	200,000
สจก.1-10	2	1	1	45,180	2	1	1	0	0	0	0	0	0	0	0	0	2	1	1	45,180	2	1	1	0
สจก. 1 (สาทร, 4 เดิม)	0	0	0	0	0	0	0	0	0	0	0	0	0	0	0	0	0	0	0	0	0	0	0	0
สจก. 2 (ราชบุรีบูรณะ, 7 เดิม)	0	0	0	0	0	0	0	0	0	0	0	0	0	0	0	0	0	0	0	0	0	0	0	0
สจก. 3 (บางนา, 8 เดิม)	2	1	1	45,180	2	1	1	0	0	0	0	0	0	0	0	0	2	1	1	45,180	2	1	1	0
สจก. 4 (นวมินทร์, 9 เดิม)	0	0	0	0	0	0	0	0	0	0	0	0	0	0	0	0	0	0	0	0	0	0	0	0
สจก. 5 (มีนบุรี, 10 เดิม)	0	0	0	0	0	0	0	0	0	0	0	0	0	0	0	0	0	0	0	0	0	0	0	0
สจก. 6 (บางพลัด, 5 เดิม)	0	0	0	0	0	0	0	0	0	0	0	0	0	0	0	0	0	0	0	0	0	0	0	0
สจก. 7 (บรมราชชนนี, 6 เดิม)	0	0	0	0	0	0	0	0	0	0	0	0	0	0	0	0	0	0	0	0	0	0	0	0
สจก. 8 (ราชดำเนิน, 1 เดิม)	0	0	0	0	0	0	0	0	0	0	0	0	0	0	0	0	0	0	0	0	0	0	0	0
สจก. 9 (หลักสี่, 2 เดิม)	0	0	0	0	0	0	0	0	0	0	0	0	0	0	0	0	0	0	0	0	0	0	0	0
สจก. 10 (วิภาวดีรังสิต, 3 เดิม)	0	0	0	0	0	0	0	0	0	0	0	0	0	0	0	0	0	0	0	0	0	0	0	0
ปริมณฑล	0	0	0	0	0	0	0	0	0	0	0	0	0	0	0	0	0	0	0	0	0	0	0	0
สมุทรปราการ	0	0	0	0	0	0	0	0	0	0	0	0	0	0	0	0	0	0	0	0	0	0	0	0
นนทบุรี	0	0	0	0	0	0	0	0	0	0	0	0	0	0	0	0	0	0	0	0	0	0	0	0

ตารางที่ 5.1 (ต่อ)

จังหวัด	รวมรับเรื่องร้องทุกข์				รวมการช่วยเหลือคนหางาน				จัดหางานในประเทศ								จัดหางานต่างประเทศ							
									รับเรื่องร้องทุกข์				การช่วยเหลือคนหางาน				รับเรื่องร้องทุกข์				การช่วยเหลือคนหางาน			
	จำนวนคนร้องทุกข์			ค่าเสียหาย	จำนวนคนที่ได้รับการช่วยเหลือ			ได้รับเงินคืน	จำนวนคนร้องทุกข์			ค่าเสียหาย	จำนวนคนที่ได้รับการช่วยเหลือ			ได้รับเงินคืน	จำนวนคนร้องทุกข์			ค่าเสียหาย	จำนวนคนที่ได้รับการช่วยเหลือ			ได้รับเงินคืน
	รวม	ชาย	หญิง	บาท	รวม	ชาย	หญิง	บาท	รวม	ชาย	หญิง	บาท	รวม	ชาย	หญิง	บาท	รวม	ชาย	หญิง	บาท	รวม	ชาย	หญิง	บาท
ปทุมธานี	0	0	0	0	0	0	0	0	0	0	0	0	0	0	0	0	0	0	0	0	0	0	0	0
นครปฐม	0	0	0	0	0	0	0	0	0	0	0	0	0	0	0	0	0	0	0	0	0	0	0	0
สมุทรสาคร	0	0	0	0	0	0	0	0	0	0	0	0	0	0	0	0	0	0	0	0	0	0	0	0
ภาคกลาง	0	0	0	0	0	0	0	0	0	0	0	0	0	0	0	0	0	0	0	0	0	0	0	0
พระนครศรีอยุธยา	0	0	0	0	0	0	0	0	0	0	0	0	0	0	0	0	0	0	0	0	0	0	0	0
อ่างทอง	0	0	0	0	0	0	0	0	0	0	0	0	0	0	0	0	0	0	0	0	0	0	0	0
ลพบุรี	0	0	0	0	0	0	0	0	0	0	0	0	0	0	0	0	0	0	0	0	0	0	0	0
สิงห์บุรี	0	0	0	0	0	0	0	0	0	0	0	0	0	0	0	0	0	0	0	0	0	0	0	0
ชัยนาท	0	0	0	0	0	0	0	0	0	0	0	0	0	0	0	0	0	0	0	0	0	0	0	0
สระบุรี	0	0	0	0	0	0	0	0	0	0	0	0	0	0	0	0	0	0	0	0	0	0	0	0
ชลบุรี	0	0	0	0	0	0	0	0	0	0	0	0	0	0	0	0	0	0	0	0	0	0	0	0
ระยอง	0	0	0	0	0	0	0	0	0	0	0	0	0	0	0	0	0	0	0	0	0	0	0	0
ฉันทบุรี	0	0	0	0	0	0	0	0	0	0	0	0	0	0	0	0	0	0	0	0	0	0	0	0
ตราด	0	0	0	0	0	0	0	0	0	0	0	0	0	0	0	0	0	0	0	0	0	0	0	0
ฉะเชิงเทรา	0	0	0	0	0	0	0	0	0	0	0	0	0	0	0	0	0	0	0	0	0	0	0	0
ปราจีนบุรี	0	0	0	0	0	0	0	0	0	0	0	0	0	0	0	0	0	0	0	0	0	0	0	0
นครนายก	0	0	0	0	0	0	0	0	0	0	0	0	0	0	0	0	0	0	0	0	0	0	0	0
สระแก้ว	0	0	0	0	0	0	0	0	0	0	0	0	0	0	0	0	0	0	0	0	0	0	0	0
ราชบุรี	0	0	0	0	0	0	0	0	0	0	0	0	0	0	0	0	0	0	0	0	0	0	0	0
กาญจนบุรี	0	0	0	0	0	0	0	0	0	0	0	0	0	0	0	0	0	0	0	0	0	0	0	0
สุพรรณบุรี	0	0	0	0	0	0	0	0	0	0	0	0	0	0	0	0	0	0	0	0	0	0	0	0
สมุทรสงคราม	0	0	0	0	0	0	0	0	0	0	0	0	0	0	0	0	0	0	0	0	0	0	0	0
เพชรบุรี	0	0	0	0	0	0	0	0	0	0	0	0	0	0	0	0	0	0	0	0	0	0	0	0
ประจวบคีรีขันธ์	0	0	0	0	0	0	0	0	0	0	0	0	0	0	0	0	0	0	0	0	0	0	0	0
ภาคเหนือ	33	22	11	4,092,980	33	22	11	0	0	0	0	0	0	0	0	0	33	22	11	4,092,980	33	22	11	0
เชียงใหม่	0	0	0	0	0	0	0	0	0	0	0	0	0	0	0	0	0	0	0	0	0	0	0	0
ลำพูน	4	4	0	710,000	4	4	0	0	0	0	0	0	0	0	0	0	4	4	0	710,000	4	4	0	0
ลำปาง	0	0	0	0	0	0	0	0	0	0	0	0	0	0	0	0	0	0	0	0	0	0	0	0
อุตรดิตถ์	4	2	2	1,057,910	4	2	2	0	0	0	0	0	0	0	0	0	4	2	2	1,057,910	4	2	2	0

ตารางที่ 5.1 (ต่อ)

จังหวัด	รวมรับเรื่องร้องทุกข์				รวมการช่วยเหลือคนหางาน				จัดหางานในประเทศ								จัดหางานต่างประเทศ								
									รับเรื่องร้องทุกข์				การช่วยเหลือคนหางาน				รับเรื่องร้องทุกข์				การช่วยเหลือคนหางาน				
	จำนวนคนร้องทุกข์		ค่าเสียหาย		จำนวนคนที่ได้รับการช่วยเหลือ		ได้รับเงินคืน		จำนวนคนร้องทุกข์		ค่าเสียหาย		จำนวนคนที่ได้รับการช่วยเหลือ		ได้รับเงินคืน		จำนวนคนร้องทุกข์		ค่าเสียหาย		จำนวนคนที่ได้รับการช่วยเหลือ		ได้รับเงินคืน		
	รวม	ชาย	หญิง	บาท	รวม	ชาย	หญิง	บาท	รวม	ชาย	หญิง	บาท	รวม	ชาย	หญิง	บาท	รวม	ชาย	หญิง	บาท	รวม	ชาย	หญิง	บาท	
แพร่	2	1	1	290,000	2	1	1	0	0	0	0	0	0	0	0	0	0	2	1	1	290,000	2	1	1	0
น่าน	13	8	5	1,548,500	13	8	5	0	0	0	0	0	0	0	0	0	0	13	8	5	1,548,500	13	8	5	0
พะเยา	0	0	0	0	0	0	0	0	0	0	0	0	0	0	0	0	0	0	0	0	0	0	0	0	0
เชียงราย	2	0	2	120,000	2	0	2	0	0	0	0	0	0	0	0	0	0	2	0	2	120,000	2	0	2	0
แม่ฮ่องสอน	0	0	0	0	0	0	0	0	0	0	0	0	0	0	0	0	0	0	0	0	0	0	0	0	0
นครสวรรค์	0	0	0	0	0	0	0	0	0	0	0	0	0	0	0	0	0	0	0	0	0	0	0	0	0
อุทัยธานี	0	0	0	0	0	0	0	0	0	0	0	0	0	0	0	0	0	0	0	0	0	0	0	0	0
กำแพงเพชร	0	0	0	0	0	0	0	0	0	0	0	0	0	0	0	0	0	0	0	0	0	0	0	0	0
ตาก	0	0	0	0	0	0	0	0	0	0	0	0	0	0	0	0	0	0	0	0	0	0	0	0	0
สุโขทัย	7	6	1	324,570	7	6	1	0	0	0	0	0	0	0	0	0	0	7	6	1	324,570	7	6	1	0
พิษณุโลก	1	1	0	42,000	1	1	0	0	0	0	0	0	0	0	0	0	0	1	1	0	42,000	1	1	0	0
พิจิตร	0	0	0	0	0	0	0	0	0	0	0	0	0	0	0	0	0	0	0	0	0	0	0	0	0
เพชรบูรณ์	0	0	0	0	0	0	0	0	0	0	0	0	0	0	0	0	0	0	0	0	0	0	0	0	0
ภาคตะวันออกเฉียงเหนือ	83	54	29	7,729,007	83	54	29	0	0	0	0	0	0	0	0	0	0	83	54	29	7,729,007	83	54	29	0
นครราชสีมา	13	8	5	1,097,040	13	8	5	0	0	0	0	0	0	0	0	0	0	13	8	5	1,097,040	13	8	5	0
บุรีรัมย์	6	5	1	788,000	6	5	1	0	0	0	0	0	0	0	0	0	0	6	5	1	788,000	6	5	1	0
สุรินทร์	0	0	0	0	0	0	0	0	0	0	0	0	0	0	0	0	0	0	0	0	0	0	0	0	0
ศรีสะเกษ	0	0	0	0	0	0	0	0	0	0	0	0	0	0	0	0	0	0	0	0	0	0	0	0	0
อุบลราชธานี	0	0	0	0	0	0	0	0	0	0	0	0	0	0	0	0	0	0	0	0	0	0	0	0	0
ยโสธร	0	0	0	0	0	0	0	0	0	0	0	0	0	0	0	0	0	0	0	0	0	0	0	0	0
ชัยภูมิ	5	3	2	520,000	5	3	2	0	0	0	0	0	0	0	0	0	0	5	3	2	520,000	5	3	2	0
อำนาจเจริญ	0	0	0	0	0	0	0	0	0	0	0	0	0	0	0	0	0	0	0	0	0	0	0	0	0
บึงกาฬ	0	0	0	0	0	0	0	0	0	0	0	0	0	0	0	0	0	0	0	0	0	0	0	0	0
หนองบัวลำภู	2	2	0	110,000	2	2	0	0	0	0	0	0	0	0	0	0	0	2	2	0	110,000	2	2	0	0
ขอนแก่น	10	6	4	730,000	10	6	4	0	0	0	0	0	0	0	0	0	0	10	6	4	730,000	10	6	4	0
อุดรธานี	12	5	7	2,372,627	12	5	7	0	0	0	0	0	0	0	0	0	0	12	5	7	2,372,627	12	5	7	0
เลย	0	0	0	0	0	0	0	0	0	0	0	0	0	0	0	0	0	0	0	0	0	0	0	0	0
หนองคาย	12	10	2	354,000	12	10	2	0	0	0	0	0	0	0	0	0	0	12	10	2	354,000	12	10	2	0
มหาสารคาม	0	0	0	0	0	0	0	0	0	0	0	0	0	0	0	0	0	0	0	0	0	0	0	0	0

ตารางที่ 5.1 (ต่อ)

จังหวัด	รวมรับเรื่องร้องทุกข์				รวมการช่วยเหลือคนหางาน				จัดหางานในประเทศ								จัดหางานต่างประเทศ							
									รับเรื่องร้องทุกข์				การช่วยเหลือคนหางาน				รับเรื่องร้องทุกข์				การช่วยเหลือคนหางาน			
	จำนวนคนร้องทุกข์			ค่าเสียหาย	จำนวนคนที่ได้รับการช่วยเหลือ			ได้รับเงินคืน	จำนวนคนร้องทุกข์			ค่าเสียหาย	จำนวนคนที่ได้รับการช่วยเหลือ			ได้รับเงินคืน	จำนวนคนร้องทุกข์			ค่าเสียหาย	จำนวนคนที่ได้รับการช่วยเหลือ			ได้รับเงินคืน
	รวม	ชาย	หญิง	บาท	รวม	ชาย	หญิง	บาท	รวม	ชาย	หญิง	บาท	รวม	ชาย	หญิง	บาท	รวม	ชาย	หญิง	บาท	รวม	ชาย	หญิง	บาท
ร้อยเอ็ด	4	4	0	344,340	4	4	0	0	0	0	0	0	0	0	0	0	4	4	0	344,340	4	4	0	0
กาฬสินธุ์	0	0	0	0	0	0	0	0	0	0	0	0	0	0	0	0	0	0	0	0	0	0	0	0
ขอนแก่น	12	8	4	413,000	12	8	4	0	0	0	0	0	0	0	0	0	12	8	4	413,000	12	8	4	0
นครพนม	7	3	4	1,000,000	7	3	4	0	0	0	0	0	0	0	0	0	7	3	4	1,000,000	7	3	4	0
นุกาหาร	0	0	0	0	0	0	0	0	0	0	0	0	0	0	0	0	0	0	0	0	0	0	0	0
ภาคใต้	0	0	0	0	0	0	0	0	0	0	0	0	0	0	0	0	0	0	0	0	0	0	0	0
นครศรีธรรมราช	0	0	0	0	0	0	0	0	0	0	0	0	0	0	0	0	0	0	0	0	0	0	0	0
กระบี่	0	0	0	0	0	0	0	0	0	0	0	0	0	0	0	0	0	0	0	0	0	0	0	0
พังงา	0	0	0	0	0	0	0	0	0	0	0	0	0	0	0	0	0	0	0	0	0	0	0	0
ภูเก็ต	0	0	0	0	0	0	0	0	0	0	0	0	0	0	0	0	0	0	0	0	0	0	0	0
สุราษฎร์ธานี	0	0	0	0	0	0	0	0	0	0	0	0	0	0	0	0	0	0	0	0	0	0	0	0
ระนอง	0	0	0	0	0	0	0	0	0	0	0	0	0	0	0	0	0	0	0	0	0	0	0	0
ชุมพร	0	0	0	0	0	0	0	0	0	0	0	0	0	0	0	0	0	0	0	0	0	0	0	0
สงขลา	0	0	0	0	0	0	0	0	0	0	0	0	0	0	0	0	0	0	0	0	0	0	0	0
สตูล	0	0	0	0	0	0	0	0	0	0	0	0	0	0	0	0	0	0	0	0	0	0	0	0
ตรัง	0	0	0	0	0	0	0	0	0	0	0	0	0	0	0	0	0	0	0	0	0	0	0	0
พัทลุง	0	0	0	0	0	0	0	0	0	0	0	0	0	0	0	0	0	0	0	0	0	0	0	0
ปัตตานี	0	0	0	0	0	0	0	0	0	0	0	0	0	0	0	0	0	0	0	0	0	0	0	0
ยะลา	0	0	0	0	0	0	0	0	0	0	0	0	0	0	0	0	0	0	0	0	0	0	0	0
นราธิวาส	0	0	0	0	0	0	0	0	0	0	0	0	0	0	0	0	0	0	0	0	0	0	0	0

ตารางที่ 5.2 การรับเรื่องร้องทุกข์และช่วยเหลือคนหางาน ตามพร.จัดหางานฯ พ.ศ.2528 จำนวนการกรณีบริษัทจัดหางาน กรณีเศษ / นายหน้าเดือน และตามจังหวัด

ทั่วราชอาณาจักร

ไตรมาสที่ 2 ประจำปีงบประมาณ 2560 (มกราคม-มีนาคม 2560)

จังหวัด	รวมรับเรื่องร้องทุกข์				รวมการช่วยเหลือคนหางาน				กรณีบริษัทจัดหางาน								กรณีเศษ / นายหน้าเดือน						
									รับเรื่องร้องทุกข์				การช่วยเหลือคนหางาน				รับเรื่องร้องทุกข์				การช่วยเหลือคนหางาน		
	จำนวนคนร้องทุกข์			ค่าเสียหาย	จำนวนคนที่ได้รับการช่วยเหลือ			ได้รับเงินคืน	จำนวนคนร้องทุกข์			ค่าเสียหาย	จำนวนคนที่ได้รับการช่วยเหลือ			ได้รับเงินคืน	จำนวนคนร้องทุกข์			ค่าเสียหาย	จำนวนคนที่ได้รับการช่วยเหลือ		
	รวม	ชาย	หญิง	บาท	รวม	ชาย	หญิง	บาท	รวม	ชาย	หญิง	บาท	รวม	ชาย	หญิง	บาท	รวม	ชาย	หญิง	บาท	รวม	ชาย	หญิง
ทั่วราชอาณาจักร	179	96	83	17,983,987	180	96	84	200,000	4	3	1	276,000	5	3	2	200,000	175	93	82	17,707,987	175	93	82
กรุงเทพมหานคร	63	20	43	6,162,000	64	20	44	200,000	4	3	1	276,000	5	3	2	200,000	59	17	42	5,886,000	59	17	42
ภูมิภาค	116	76	40	11,821,987	116	76	40	0	0	0	0	0	0	0	0	0	116	76	40	11,821,987	116	76	40
ปริมณฑล	0	0	0	0	0	0	0	0	0	0	0	0	0	0	0	0	0	0	0	0	0	0	0
ภาคกลาง	0	0	0	0	0	0	0	0	0	0	0	0	0	0	0	0	0	0	0	0	0	0	0
ภาคเหนือ	33	22	11	4,092,980	33	22	11	0	0	0	0	0	0	0	0	0	33	22	11	4,092,980	33	22	11
ภาคตะวันออกเฉียงเหนือ	83	54	29	7,729,007	83	54	29	0	0	0	0	0	0	0	0	0	83	54	29	7,729,007	83	54	29
ภาคใต้	0	0	0	0	0	0	0	0	0	0	0	0	0	0	0	0	0	0	0	0	0	0	0
กรุงเทพมหานคร	63	20	43	6,162,000	64	20	44	200,000	4	3	1	276,000	5	3	2	200,000	59	17	42	5,886,000	59	17	42
กองทะเบียนจัดหางานกลางฯ	61	19	42	6,116,820	62	19	43	200,000	4	3	1	276,000	5	3	2	200,000	57	16	41	5,840,820	57	16	41
ตอก.1-10	2	1	1	45,180	2	1	1	0	0	0	0	0	0	0	0	0	2	1	1	45,180	2	1	1
ตอก. 1 (สาทร, 4 เดิม)	0	0	0	0	0	0	0	0	0	0	0	0	0	0	0	0	0	0	0	0	0	0	0
ตอก. 2 (ราชบุรีบูรณะ, 7 เดิม)	0	0	0	0	0	0	0	0	0	0	0	0	0	0	0	0	0	0	0	0	0	0	0
ตอก. 3 (บางนา, 8 เดิม)	2	1	1	45,180	2	1	1	0	0	0	0	0	0	0	0	0	2	1	1	45,180	2	1	1
ตอก. 4 (นวมินทร์, 9 เดิม)	0	0	0	0	0	0	0	0	0	0	0	0	0	0	0	0	0	0	0	0	0	0	0
ตอก. 5 (มีนบุรี, 10 เดิม)	0	0	0	0	0	0	0	0	0	0	0	0	0	0	0	0	0	0	0	0	0	0	0
ตอก. 6 (บางพลัด, 5 เดิม)	0	0	0	0	0	0	0	0	0	0	0	0	0	0	0	0	0	0	0	0	0	0	0
ตอก. 7 (บรมราชชนนี, 6 เดิม)	0	0	0	0	0	0	0	0	0	0	0	0	0	0	0	0	0	0	0	0	0	0	0
ตอก. 8 (ราชดำเนิน, 1 เดิม)	0	0	0	0	0	0	0	0	0	0	0	0	0	0	0	0	0	0	0	0	0	0	0
ตอก. 9 (หลักสี่, 2 เดิม)	0	0	0	0	0	0	0	0	0	0	0	0	0	0	0	0	0	0	0	0	0	0	0
ตอก. 10 (วิภาวดีรังสิต, 3 เดิม)	0	0	0	0	0	0	0	0	0	0	0	0	0	0	0	0	0	0	0	0	0	0	0
ปริมณฑล	0	0	0	0	0	0	0	0	0	0	0	0	0	0	0	0	0	0	0	0	0	0	0
สมุทรปราการ	0	0	0	0	0	0	0	0	0	0	0	0	0	0	0	0	0	0	0	0	0	0	0
นนทบุรี	0	0	0	0	0	0	0	0	0	0	0	0	0	0	0	0	0	0	0	0	0	0	0
ปทุมธานี	0	0	0	0	0	0	0	0	0	0	0	0	0	0	0	0	0	0	0	0	0	0	0
นครปฐม	0	0	0	0	0	0	0	0	0	0	0	0	0	0	0	0	0	0	0	0	0	0	0
สมุทรสาคร	0	0	0	0	0	0	0	0	0	0	0	0	0	0	0	0	0	0	0	0	0	0	0

ตารางที่ 5.2 (ต่อ)

จังหวัด	รวมรับเรื่องร้องทุกข์				รวมการช่วยเหลือคนหางาน				กรณีบริษัทเอกชน								กรณีสาย / นายหน้าอื่น						
									รับเรื่องร้องทุกข์				การช่วยเหลือคนหางาน				รับเรื่องร้องทุกข์				การช่วยเหลือคนหางาน		
	จำนวนคนร้องทุกข์		ค่าเสียหาย		จำนวนคนที่ได้รับการช่วยเหลือ		ได้รับเงินคืน		จำนวนคนร้องทุกข์		ค่าเสียหาย		จำนวนคนที่ได้รับการช่วยเหลือ		ได้รับเงินคืน		จำนวนคนร้องทุกข์		ค่าเสียหาย		จำนวนคนที่ได้รับการช่วยเหลือ		
	รวม	ชาย	หญิง	บาท	รวม	ชาย	หญิง	บาท	รวม	ชาย	หญิง	บาท	รวม	ชาย	หญิง	บาท	รวม	ชาย	หญิง	บาท	รวม	ชาย	หญิง
นครสวรรค์	0	0	0	0	0	0	0	0	0	0	0	0	0	0	0	0	0	0	0	0	0	0	0
อุทัยธานี	0	0	0	0	0	0	0	0	0	0	0	0	0	0	0	0	0	0	0	0	0	0	0
กำแพงเพชร	0	0	0	0	0	0	0	0	0	0	0	0	0	0	0	0	0	0	0	0	0	0	0
ตาก	0	0	0	0	0	0	0	0	0	0	0	0	0	0	0	0	0	0	0	0	0	0	0
อุทัย	7	6	1	324,570	7	6	1	0	0	0	0	0	0	0	0	0	7	6	1	324,570	7	6	1
พิจิตร	1	1	0	42,000	1	1	0	0	0	0	0	0	0	0	0	0	1	1	0	42,000	1	1	0
พิจิตร	0	0	0	0	0	0	0	0	0	0	0	0	0	0	0	0	0	0	0	0	0	0	0
เพชรบูรณ์	0	0	0	0	0	0	0	0	0	0	0	0	0	0	0	0	0	0	0	0	0	0	0
ภาคตะวันออกเฉียงเหนือ	83	54	29	7,729,007	83	54	29	0	0	0	0	0	0	0	0	0	83	54	29	7,729,007	83	54	29
นครราชสีมา	13	8	5	1,097,040	13	8	5	0	0	0	0	0	0	0	0	0	13	8	5	1,097,040	13	8	5
บุรีรัมย์	6	5	1	788,000	6	5	1	0	0	0	0	0	0	0	0	0	6	5	1	788,000	6	5	1
สุรินทร์	0	0	0	0	0	0	0	0	0	0	0	0	0	0	0	0	0	0	0	0	0	0	0
ศรีสะเกษ	0	0	0	0	0	0	0	0	0	0	0	0	0	0	0	0	0	0	0	0	0	0	0
อุบลราชธานี	0	0	0	0	0	0	0	0	0	0	0	0	0	0	0	0	0	0	0	0	0	0	0
ยโสธร	0	0	0	0	0	0	0	0	0	0	0	0	0	0	0	0	0	0	0	0	0	0	0
ชัยภูมิ	5	3	2	520,000	5	3	2	0	0	0	0	0	0	0	0	0	5	3	2	520,000	5	3	2
อำนาจเจริญ	0	0	0	0	0	0	0	0	0	0	0	0	0	0	0	0	0	0	0	0	0	0	0
บึงกาฬ	0	0	0	0	0	0	0	0	0	0	0	0	0	0	0	0	0	0	0	0	0	0	0
หนองบัวลำภู	2	2	0	110,000	2	2	0	0	0	0	0	0	0	0	0	0	2	2	0	110,000	2	2	0
ขอนแก่น	10	6	4	730,000	10	6	4	0	0	0	0	0	0	0	0	0	10	6	4	730,000	10	6	4
อุดรธานี	12	5	7	2,372,627	12	5	7	0	0	0	0	0	0	0	0	0	12	5	7	2,372,627	12	5	7
เดช	0	0	0	0	0	0	0	0	0	0	0	0	0	0	0	0	0	0	0	0	0	0	0
หนองคาย	12	10	2	354,000	12	10	2	0	0	0	0	0	0	0	0	0	12	10	2	354,000	12	10	2
มหาสารคาม	0	0	0	0	0	0	0	0	0	0	0	0	0	0	0	0	0	0	0	0	0	0	0
ร้อยเอ็ด	4	4	0	344,340	4	4	0	0	0	0	0	0	0	0	0	0	4	4	0	344,340	4	4	0
กาฬสินธุ์	0	0	0	0	0	0	0	0	0	0	0	0	0	0	0	0	0	0	0	0	0	0	0
สกลนคร	12	8	4	413,000	12	8	4	0	0	0	0	0	0	0	0	0	12	8	4	413,000	12	8	4
นครพนม	7	3	4	1,000,000	7	3	4	0	0	0	0	0	0	0	0	0	7	3	4	1,000,000	7	3	4
มุกดาหาร	0	0	0	0	0	0	0	0	0	0	0	0	0	0	0	0	0	0	0	0	0	0	0
ภาคใต้	0	0	0	0	0	0	0	0	0	0	0	0	0	0	0	0	0	0	0	0	0	0	0
นครศรีธรรมราช	0	0	0	0	0	0	0	0	0	0	0	0	0	0	0	0	0	0	0	0	0	0	0

ตารางที่ 5.2 (ต่อ)

จังหวัด	รวมรับเรื่องร้องทุกข์				รวมการช่วยเหลือคนหางาน				กรณีบริษัทจัดหางาน								กรณีนาย / นายหน้าเดือน							
	จำนวนคนร้องทุกข์				จำนวนคนที่ได้รับการช่วยเหลือ				รับเรื่องร้องทุกข์				การช่วยเหลือคนหางาน				รับเรื่องร้องทุกข์				การช่วยเหลือคนหางาน			
	รวม	ชาย	หญิง	บาท	รวม	ชาย	หญิง	บาท	รวม	ชาย	หญิง	บาท	รวม	ชาย	หญิง	บาท	รวม	ชาย	หญิง	บาท	รวม	ชาย	หญิง	
																								ค่าเสียหาย
กระบี่	0	0	0	0	0	0	0	0	0	0	0	0	0	0	0	0	0	0	0	0	0	0	0	0
พังงา	0	0	0	0	0	0	0	0	0	0	0	0	0	0	0	0	0	0	0	0	0	0	0	0
ภูเก็ต	0	0	0	0	0	0	0	0	0	0	0	0	0	0	0	0	0	0	0	0	0	0	0	0
สุราษฎร์ธานี	0	0	0	0	0	0	0	0	0	0	0	0	0	0	0	0	0	0	0	0	0	0	0	0
ระนอง	0	0	0	0	0	0	0	0	0	0	0	0	0	0	0	0	0	0	0	0	0	0	0	0
ชุมพร	0	0	0	0	0	0	0	0	0	0	0	0	0	0	0	0	0	0	0	0	0	0	0	0
สงขลา	0	0	0	0	0	0	0	0	0	0	0	0	0	0	0	0	0	0	0	0	0	0	0	0
สตูล	0	0	0	0	0	0	0	0	0	0	0	0	0	0	0	0	0	0	0	0	0	0	0	0
ตรัง	0	0	0	0	0	0	0	0	0	0	0	0	0	0	0	0	0	0	0	0	0	0	0	0
พัทลุง	0	0	0	0	0	0	0	0	0	0	0	0	0	0	0	0	0	0	0	0	0	0	0	0
ปัตตานี	0	0	0	0	0	0	0	0	0	0	0	0	0	0	0	0	0	0	0	0	0	0	0	0
ยะลา	0	0	0	0	0	0	0	0	0	0	0	0	0	0	0	0	0	0	0	0	0	0	0	0
นราธิวาส	0	0	0	0	0	0	0	0	0	0	0	0	0	0	0	0	0	0	0	0	0	0	0	0