

주말 잘 보내세요

Have a great weekend

Track 21



잘 먹었습니다.
I enjoyed the meal.

네.
You're welcome!

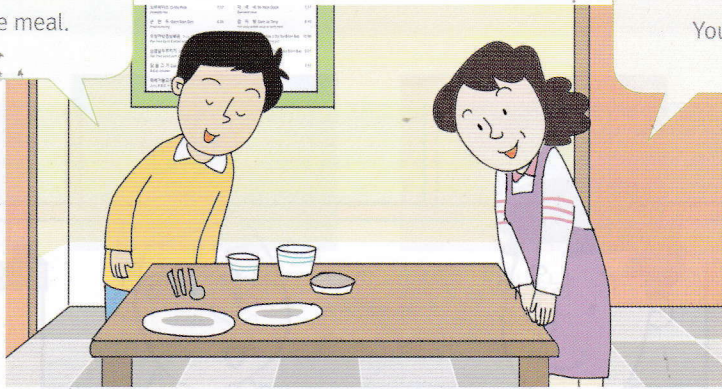

주말 잘 보내세요.
Have a great weekend.

네, 주말 잘 보내세요.
Have a nice weekend!

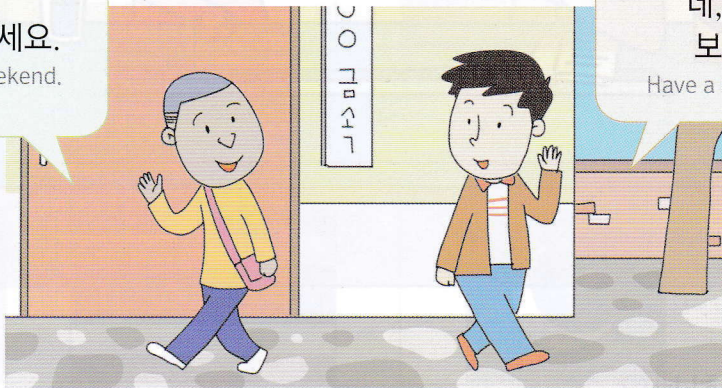

축하합니다.
Congratulations!

감사합니다.
Thank you.

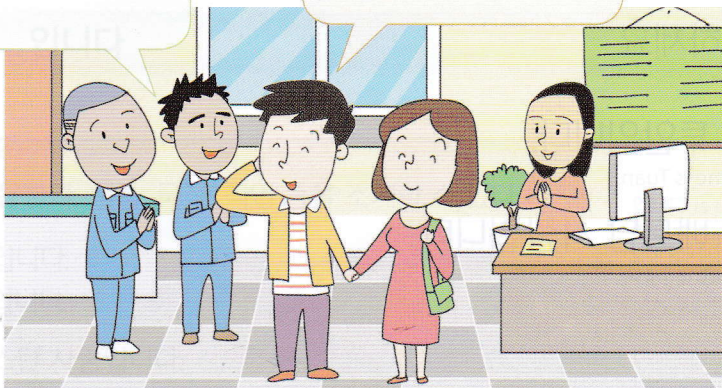

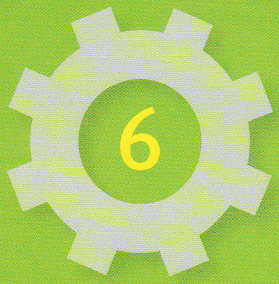

저는 투안입니다

My name is Tuan

학습 목표 자기소개하기
To introduce oneself

문 법 입니다, 입니까

어휘 나라 Countries, 직업 Occupations

정보·문화 인사 예절 Greeting manners

대화 1

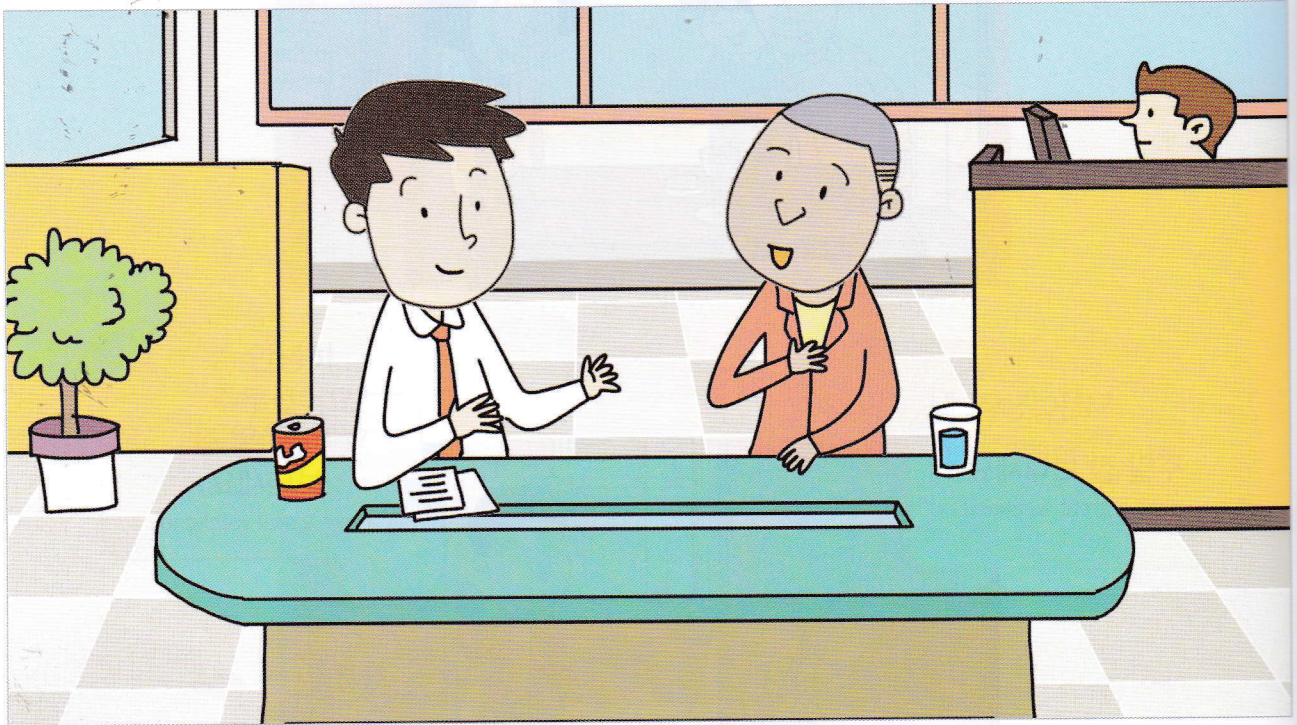

민 수 안녕하세요.
Hello.

저는 이민수입니다.
My name is Minsoo Lee.

투 안 안녕하세요.
Hello.

저는 투안입니다.
My name is Tuan.

저는 베트남 사람입니다.
I am Vietnamese.





한국
the Republic of Korea



네팔
Nepal



동티모르
East Timor

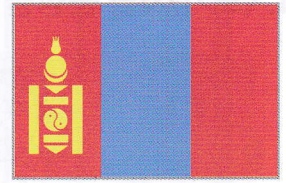

몽골
Mongolia

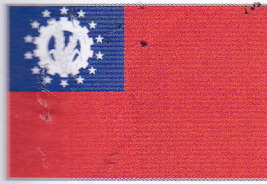

미얀마
Myanmar

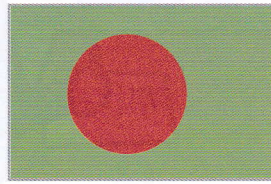

방글라데시
Bangladesh



베트남
Vietnam



스리랑카
Sri Lanka



우즈베키스탄
Uzbekistan



인도네시아
Indonesia



중국
China



캄보디아
Cambodia



키르기스스탄
Kyrgyzstan

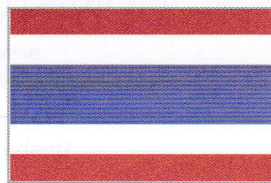

태국
Thailand



파키스탄
Pakistan



필리핀
the Philippines

문법 1

입니다

자기소개를 할 때 사용한다. 이름, 국적, 직업 등을 소개할 수 있다.

- 1) 가: 저는 투안입니다.
나: 저는 바루입니다.
- 2) 가: 저는 파키스탄 사람입니다.
나: 저는 인도네시아 사람입니다.

입니다 is used to introduce oneself including one's name, nationality, occupation, etc.

연습 1

1. <보기>처럼 문장을 완성하세요. Following the example, complete the sentences.

보기  저는 투안입니다.

투안

1)  _____

리한

2)  _____

수피카

2. <보기>처럼 문장을 완성하세요. Following the example, complete the sentences.

보기  저는 베트남 사람입니다.

베트남

1)  _____

파키스탄

2)  _____

태국



Track 23

투 안 저는 투안입니다.
I'm Tuan.

준 구 어느 나라 사람입니까?
What is your nationality?

투 안 베트남 사람입니다.
I'm Vietnamese.

준 구 학생입니까?
Are you a student?

투 안 아니요, 회사원입니다.
No, I'm a businessman.

Tip 발음 Pronunciation

‘입니다’는 [임니다]로 발음이 됩니다. 입니다 is pronounced [임니다].

- 투안입니다 [투아님니다]
- 사람입니까? [사라미니까]
- 회사원입니다 [회사워님니다]
- 학생입니까? [학생미니까]



학생
student

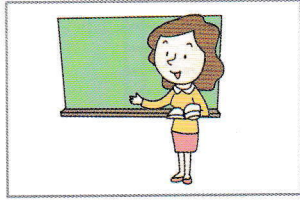

선생님
teacher

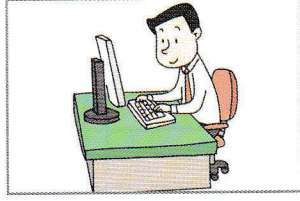

회사원
businessperson



주부
homemaker



경찰관
police officer



소방관
firefighter



공무원
public official



점원
clerk

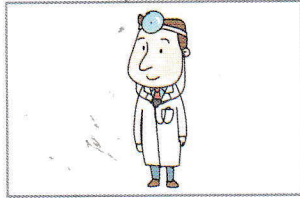

의사
doctor



간호사
nurse



요리사
cook

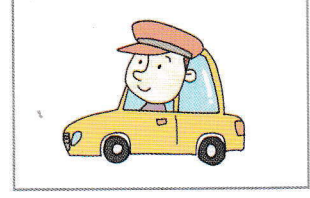

운전기사
driver

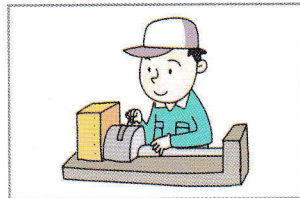

기술자
technician

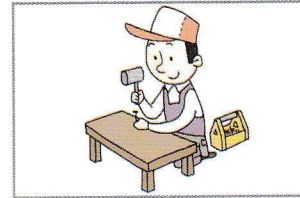

목수
carpenter

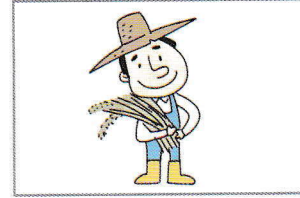

농부
farmer



어부
fisherperson

‘입니까’의 의문형으로, 명사에 대해 질문할 때 사용한다.

- 1) 가: 회사원입니까?
나: 네, 회사원입니다.
- 2) 가: 선생님입니까?
나: 아니요, 학생입니다.
- 3) 가: 요리사입니까?
나: 네, 요리사입니다.

입니까 is the question form of 입니다.
It is used to ask a question regarding nouns.

연습 2

1. 그림을 보고 <보기>처럼 알맞은 말을 연결하세요.

Following the example, match the words to the appropriate pictures.

보기		㉠	주부
①		㉡	의사
②		㉢	학생
③		㉣	경찰관
④		㉤	회사원

2. <보기>처럼 문장을 완성하세요. Following the example, complete the sentences.

보기 학생 → 학생입니까?

- 1) 회사원 → _____ ?
- 2) 소방관 → _____ ?
- 3) 간호사 → _____ ?
- 4) 기술자 → _____ ?

〈보기〉처럼 친구들과 이름, 국적, 직업을 묻고 대답해 보세요.

Following the example, ask and answer questions with your friends about their name, nationality, and occupation.

보기

투안: 이름이 무엇입니까?
 리한: 리한입니다.
 투안: 어느 나라 사람입니까?
 리한: 파키스탄 사람입니다.
 투안: 회사원입니까?
 리한: 네, 회사원입니다.

	이름	국적	직업
보기	리한	파키스탄 사람	회사원
1			
2			
3			
4			
5			

문법

입니다의 의존성으로, 명사에 대한 질문할 때 사용한다

1) 가 회사원입니까?
 나 네, 회사원입니다.

2) 가 선생님입니까?
 아니요, 학생입니다.

3) 가 요리사입니까?
 네, 요리사입니다.

회사원 (A)
 학생 (B)
 선생님 (C)
 요리사 (D)

자신보다 나이가 많거나 지위가 높은 사람과 인사할 때

Koreans generally bow as they greet a person who has a higher status or is older than they are.

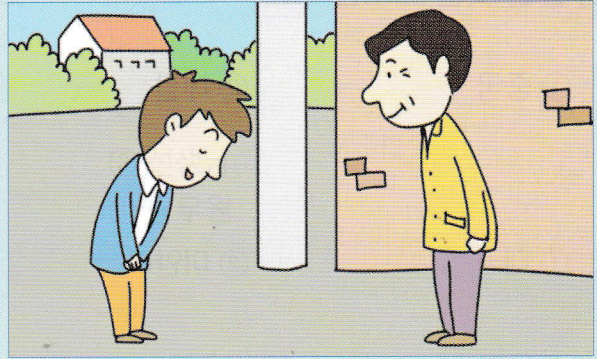

처음 만나는 사람과 인사할 때

Koreans generally shake hands as they greet a person for the first time.

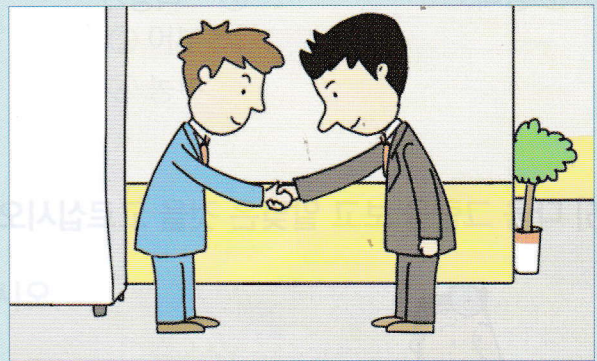

직장 동료나 아는 사람과 인사할 때

Koreans usually bow in their workplace and greet a person who they know well.

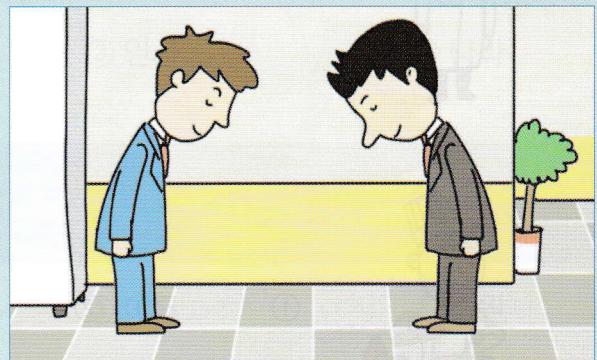

자신보다 나이가 어리거나 친한 사람과 인사할 때

Koreans usually wave when they greet a person who is close to them and/or younger than they are.

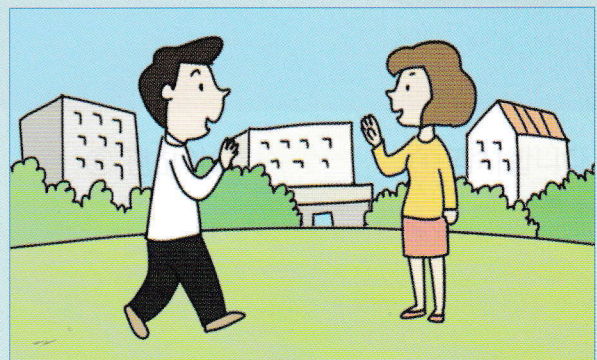

[1~3] 들은 것을 고르십시오.

1. ① 중국

② 네팔

③ 한국

④ 몽골

2. ① 태국

② 미얀마

③ 베트남

④ 필리핀

3. ① 동티모르

② 스리랑카

③ 캄보디아

④ 파키스탄

[4~5] 다음 그림을 보고 알맞은 것을 고르십시오.

4.



①

②

③

④

5.



①

②

③

④

여기가 사무실이에요

This is the office

학습 목표 장소 및 물건 묻고 대답하기
To ask and answer questions about places and objects

문 법 이/가, 이에요/예요

어휘 장소 Places, 물건 Objects

정보·문화 한국의 좌식 문화 Sitting on the floor in Korea (Floor-sitting)
생활필수품(세면도구) Daily necessities (personal care)

대화 1

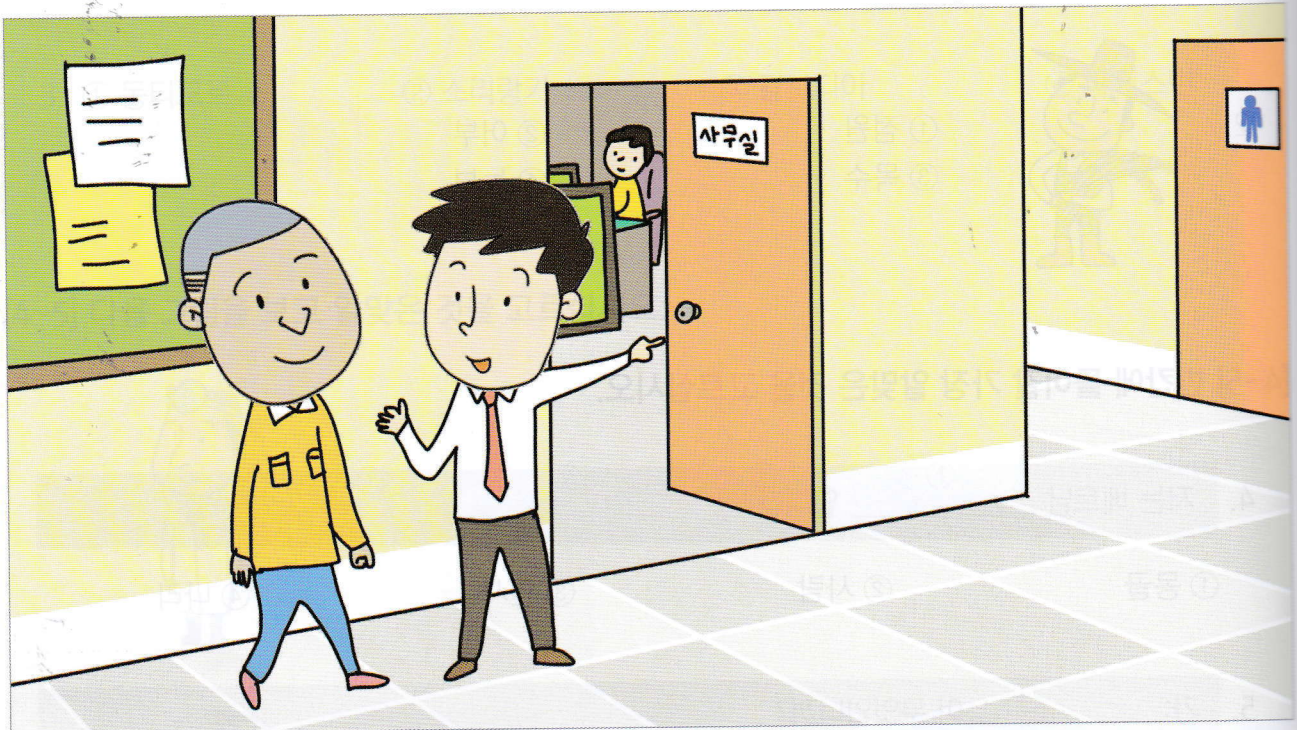

투 안 여기가 사무실입니까?
Is this the office?

민 수 네. 사무실입니다.
Yes, it is.

투 안 화장실이 어디입니까?
Where is the restroom?

민 수 저기입니다.
It's over there.

Track 25



여기
here

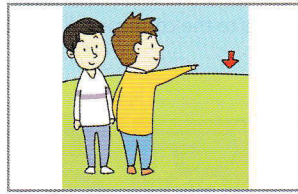

저기
over there

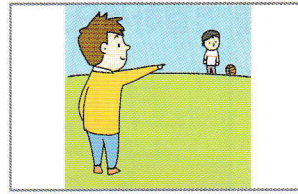

거기
there

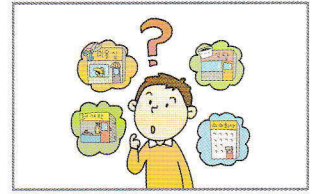

어디
where

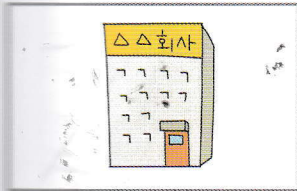

회사
workplace



사무실
office



화장실
restroom

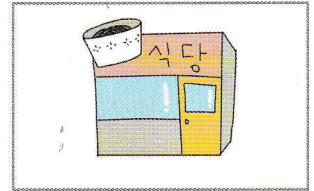

식당
restaurant



집
house

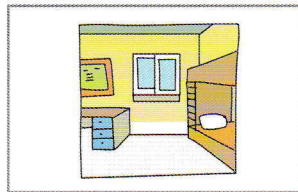

기숙사
dorm (dormitory)

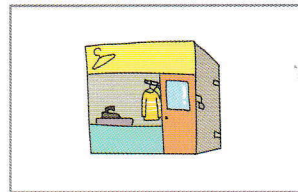

세탁소
laundromat



미용실
hair salon



시장
market

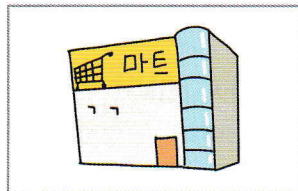

마트
mart



편의점
convenience store



슈퍼마켓
supermarket

문법 1

이/가

명사 뒤에 붙어서 문장의 주어를 나타낸다. 명사 '저, 나, 너'는 뒤에 '가'가 붙으면 '제가, 내가, 네가'로 바뀐다.

명사가 자음으로 끝날 때: 이

명사가 모음으로 끝날 때: 가

1) 가: 사무실이 어디입니까?

나: 저기입니다.

2) 가: 여기가 기숙사입니까?

나: 네, 기숙사입니다.

3) 가: 저기가 슈퍼마켓입니까?

나: 아니요, 편의점입니다.

A subject particle 이/가 comes after a noun in order to indicate the subject of the sentence.

When 가 is followed by nouns such as 저, 나, 너 it becomes 제가, 내가, 네가.

이 is used when a noun ends in a consonant, and 가 is used when a noun ends in a vowel.

연습 1

1. 그림을 보고 알맞은 단어를 연결하세요. Match pictures to the corresponding words.



㉠ 회사



㉡ 사무실

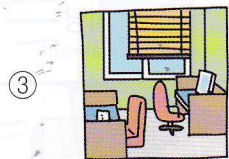

㉢ 집



㉣ 화장실

2. <보기>처럼 '이/가'를 사용해서 문장을 완성하세요.

Complete the sentences using '이/가.'

보기 화장실(이) 어디입니까?

1) 식당() 어디입니까?

2) 세탁소() 어디입니까?

3) 여기() 시장입니다.

4) 편의점() 저기입니다.

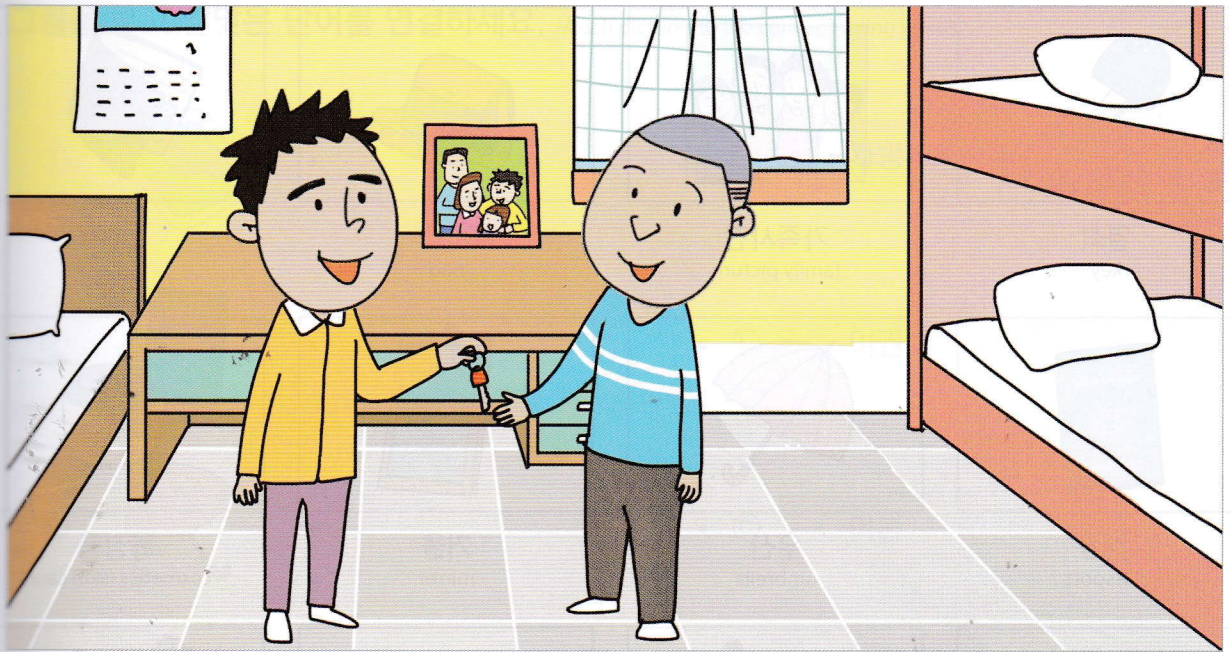

리 한 여기가 기숙사예요.
This is the dormitory.

블이 이건 기숙사 열쇠예요.
Here is the key to your room.

투 안 감사합니다. 그런데 저게 뭐예요?
Thank you. By the way what is that?

리 한 가족사진이에요.
This is my family picture.

Track 26

Tip 줄임말 Abbreviation

말하기에서는 줄임말을 많이 사용합니다. Abbreviation is often used in colloquial speech.

- 이것은 → 이걸 이것이 → 이게
- 저것은 → 저건 저것이 → 저게
- 그것은 → 그걸 그것이 → 그게

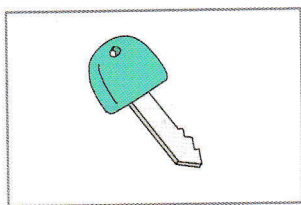

열쇠
key

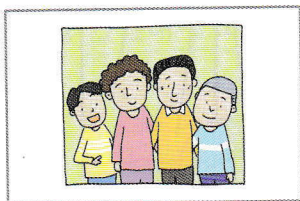

가족사진
family picture

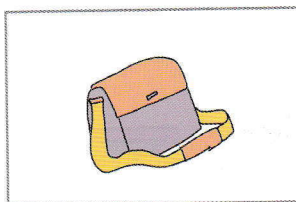

가방
bag

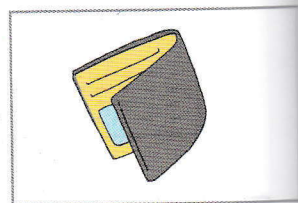

지갑
wallet



여권
passport



우산
umbrella

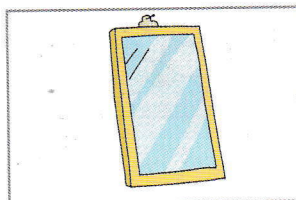

거울
mirror

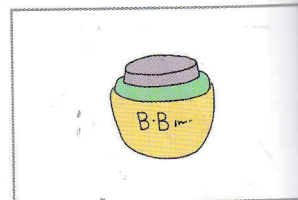

화장품
cosmetics (skin care)

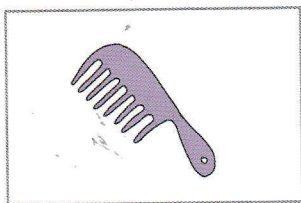

빗
brush

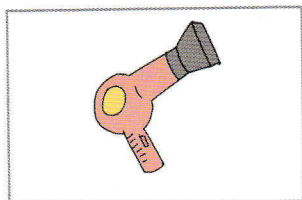

헤어드라이어
hair dryer



베개
pillow

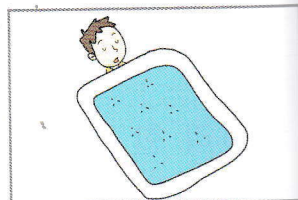

이불
blanket

문법 2

이에요/예요

명사 뒤에 붙어서 서술이나 물음을 나타낸다.

명사가 자음으로 끝날 때: 이예요

명사가 모음으로 끝날 때: 예요



- 1) 가: 이게 뭐예요?
나: 열쇠예요.
- 2) 가: 저게 뭐예요?
나: 이불이에요.
- 3) 가: 이건 화장품이에요?
나: 네, 화장품이에요.

이에요 or 예요 is followed by a noun to make a declarative statement and/or an interrogative statement.

이에요 is used while a noun ends in a consonant and 예요 is used when a noun ends in a vowel.

연습 2

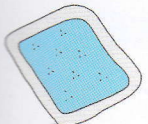
1 그림을 보고 알맞은 단어를 연결하세요. Match pictures to the corresponding words.

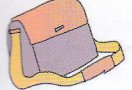
① 	•	㉠ 가방
② 	•	㉡ 여권
③ 	•	㉢ 이불
④ 	•	㉣ 우산

2 <보기>처럼 '이에요/예요'를 사용해서 대화를 완성하세요.

Complete the sentences with '-이에요/예요.'

보기

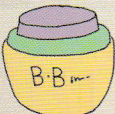

가: 이게 뭐예요?
나: 화장품이에요.

1)  가: 이게 뭐예요?
나: _____

2)  가: 이게 뭐예요?
나: _____

3)  가: 저게 뭐예요?
나: _____

4)  가: 저게 뭐예요?
나: _____

<보기>처럼 친구와 이야기해 보세요. Following the example, create a conversation with your friends.

보기 가: 여기가 어디예요?
나: 교실이에요.
가: 이게 뭐예요?
나: 컴퓨터예요.

1)

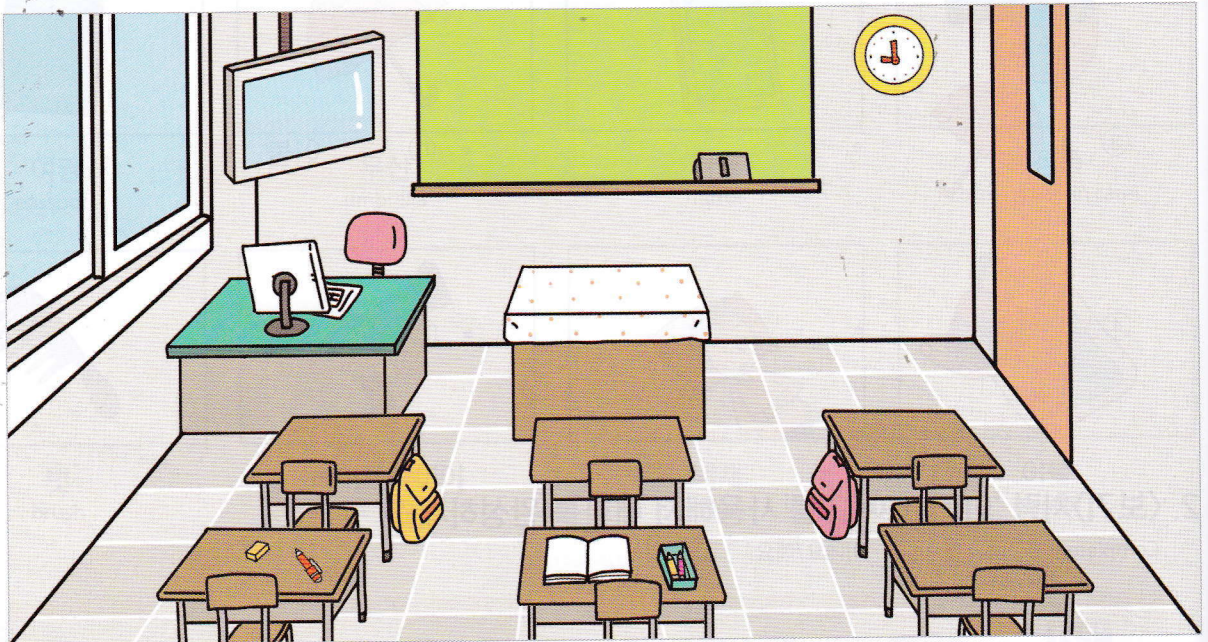

2)

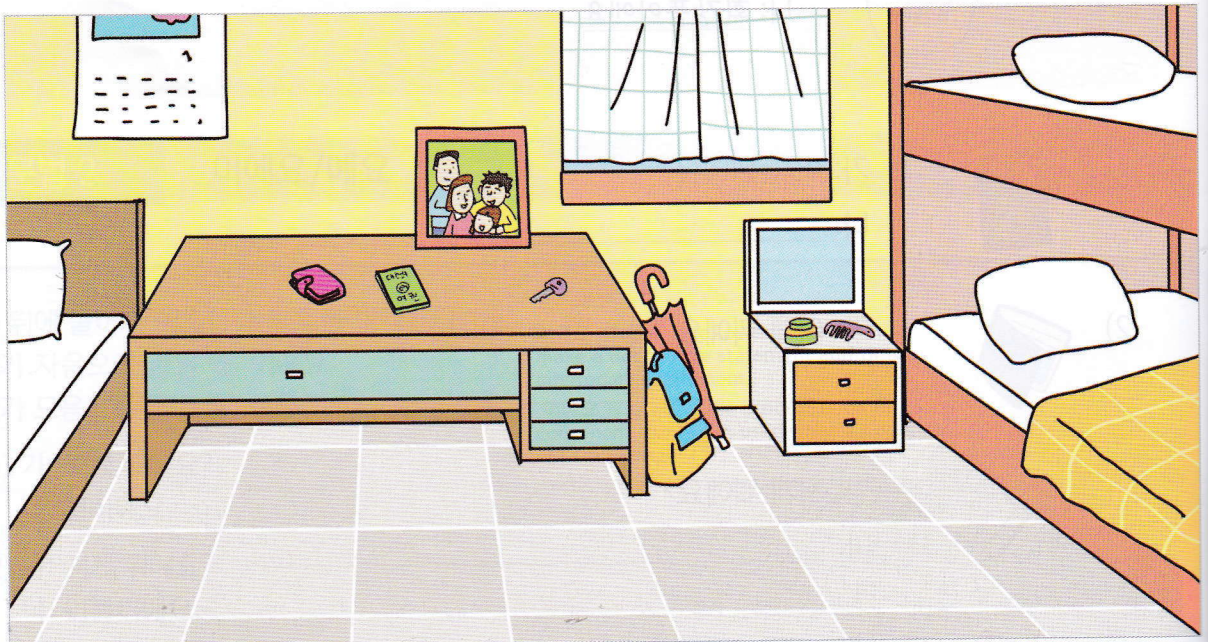

한국의 좌식 문화 Floor-sitting culture in Korea

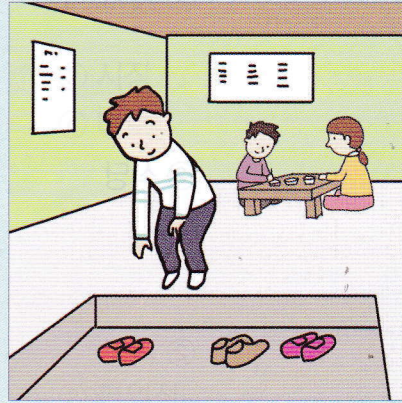
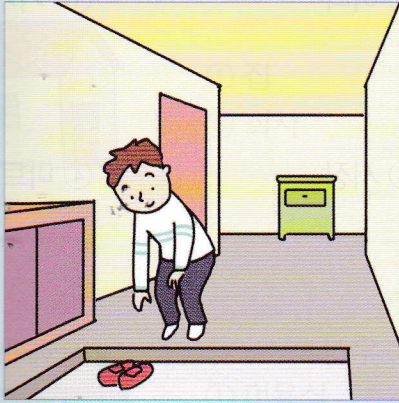

한국은 바닥에 앉아서 생활하는 좌식 문화가 발달했습니다. 그래서 한국 사람들은 대부분 집에서 신발을 벗고 생활합니다. 그리고 신발을 벗고 들어가서 식사를 하는 식당도 있습니다.

Koreans have traditionally conducted a life on the floor, and sitting on the floor has become a significant part of Korean culture. Hence, Koreans usually do not wear shoes at home. Moreover, it is not difficult to find restaurants where people need to take off their shoes in order to sit and eat on the floor.

생활필수품(세면도구) Daily necessities (Personal care)



린스
conditioner

샴푸
shampoo

비누
soap

칫솔
toothbrush

치약
toothpaste

수건
towel

면도기
razor

휴지
toilet paper

컵
cup

[1~3] 들은 것을 고르십시오.

- 1. ① 여기
- ② 저기
- ③ 어디
- ④ 거기

- 2. ① 회사
- ② 식당
- ③ 시장
- ④ 마트

- 3. ① 열쇠
- ② 가방
- ③ 우산
- ④ 베개

[4~5] 다음 그림을 보고 알맞은 대답을 고르십시오.

4.  ① ② ③ ④

5.  ① ② ③ ④

4. 다음 그림을 보고 맞는 단어를 고르십시오.



- ① 집
- ② 시장
- ③ 회사
- ④ 마트

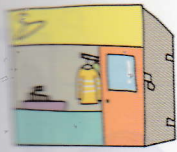

- ① 미용실
- ② 편의점
- ③ 세탁소
- ④ 슈퍼마켓



- ① 이불
- ② 우산
- ③ 열쇠
- ④ 가방

5. 빈칸에 들어갈 가장 알맞은 것을 고르십시오.

4. 가: 여기가 _____ 입니까?
 나: 사무실입니다.

- ① 언제
- ② 누구
- ③ 어디
- ④ 무슨

5. 가: 저게 _____ 예요?
 나: 가족사진이에요.

- ① 왜
- ② 뭐
- ③ 장소
- ④ 나라

학습 목표 일과 시간 묻고 대답하기
To ask and answer questions about daily routine and time

문 법 -아요/어요, 예(시간)

어휘 일과 The daily routine, 시간 The time

정보·문화 출근 시간을 지킵시다 Let's get to work on time

대화 1

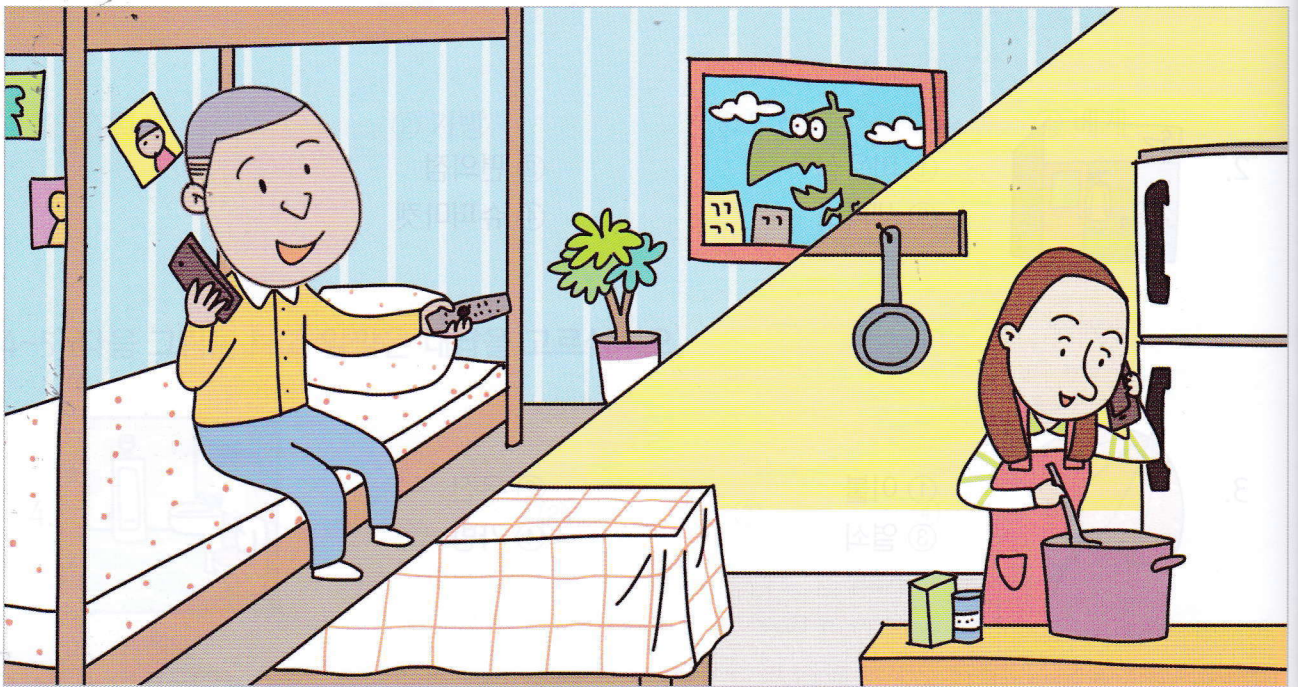

수 루 투안 씨, 지금 뭐 해요?

Tuan, what are you doing now?

투 안 텔레비전을 봐요.

I'm watching TV.

수 루 수루 씨는 뭐 해요?

What about you?

수 루 저는 지금 요리해요.

I'm cooking.

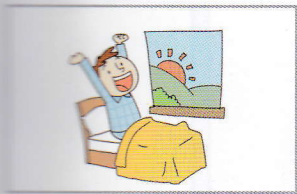

일어나다
to get up



씻다
to wash

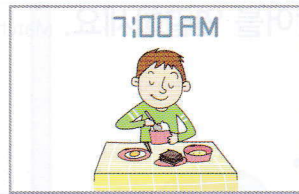

아침을 먹다
to have breakfast



회사에 가다
to go to work



일하다
to work



쉬다
to take a rest



점심을 먹다
to have lunch



집에 오다
to come home



장을 보다
to go grocery shopping



요리하다
to cook



저녁을 먹다
to have dinner



커피를 마시다
to drink coffee



운동하다
to work out

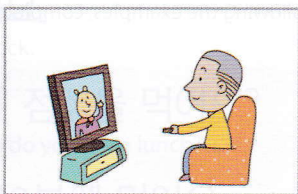

텔레비전을 보다
to watch television



전화하다
to call



자다
to sleep

동사나 형용사 뒤에 붙어서 동작이나 상태를 서술하거나 질문할 때 사용한다.

동사 어간의 끝 음절 모음이 'ㅏ, ㅑ'일 때: -아요

'ㅓ, ㅕ'가 아닐 때: -어요

'하다'가 있을 때: -해요

- 1) 가: 지금 뭐 해요?
나: 텔레비전을 봐요.
- 2) 가: 지금 뭐 해요?
나: 커피를 마셔요.
- 3) 가: 지금 운동해요?
나: 아니요. 저녁을 먹어요.



-아요/어요 is the verbal and adjectival conjugation. It is used to make declarative and interrogative statements for an action or a state.

-아요 is added when the final vowel of a verb or an adjective stem is ㅏ or ㅑ, while -어요 is added when the final vowel of a verb or an adjective stem is a vowel other than ㅏ or ㅑ.

If a verb or an adjective ends with 하다, 하다 is changed to 해요.

연습 1

1. 그림을 보고 알맞은 단어를 연결하세요. Match pictures to the corresponding words.

① 	① 자다
②  12:40 PM	㉔ 운동하다
③ 	㉓ 요리하다
④ 	㉕ 점심을 먹다

2. 그림을 보고 <보기>처럼 대화를 완성하세요. Following the examples, complete the conversations.

보기  씻다

가: 지금 뭐 해요?
나: 씻어요.

1)  텔레비전을 보다

가: 지금 뭐 해요?
나: _____

2)  커피를 마시다

가: 지금 뭐 해요?
나: _____

3)  일하다

가: 지금 뭐 해요?
나: _____

4)  운동하다

가: 지금 뭐 해요?
나: _____

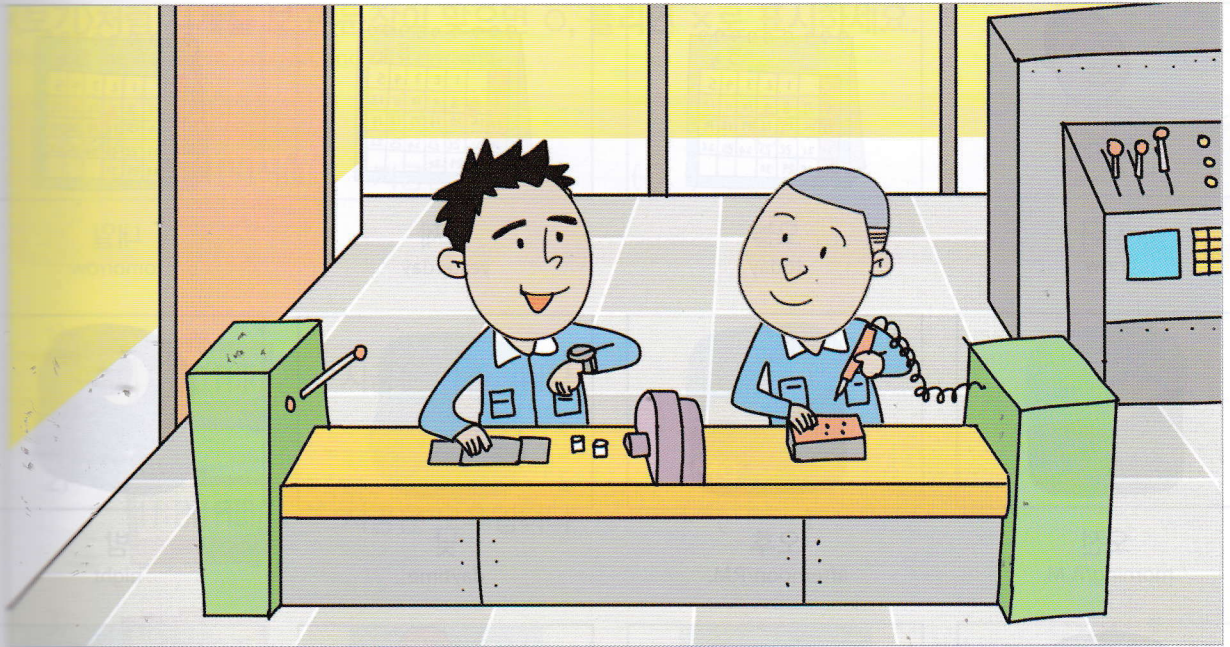

투 안 지금 몇 시예요?
What time is it?

리 한 11시예요.
It's 11 o'clock.

투 안 몇 시에 점심을 먹어요?
What time do you have lunch?

리 한 12시 30분에 먹어요.
I have lunch at 12:30.

Track 29

Tip ○시 ○분

	○시	
01:00	1시	한 시
02:00	2시	두 시
03:00	3시	세 시
04:00	4시	네 시
05:00	5시	다섯 시
06:00	6시	여섯 시
07:00	7시	일곱 시
08:00	8시	여덟 시
09:00	9시	아홉 시
10:00	10시	열 시
11:00	11시	열한 시
12:00	12시	열두 시

	○분	
00:01	1분	일 분
00:02	2분	이 분
00:03	3분	삼 분
00:04	4분	사 분
00:05	5분	오 분
00:06	6분	육 분
00:07	7분	칠 분
00:08	8분	팔 분
00:09	9분	구 분
00:10	10분	십 분
00:20	20분	이십 분
00:30	30분	삼십 분
00:40	40분	사십 분
00:50	50분	오십 분

※1시간=60(육십 분)

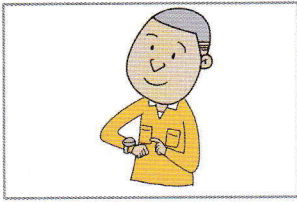

지금
now

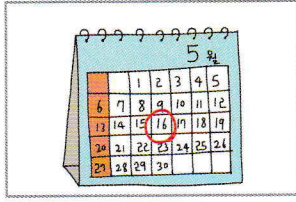

오늘
today

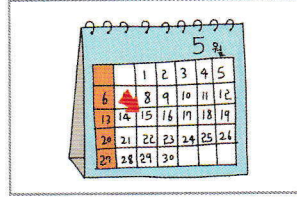

어제
yesterday

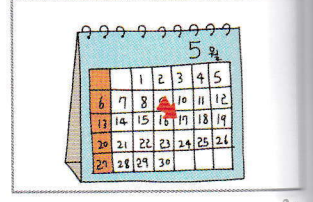

내일
tomorrow

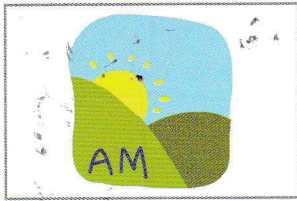

오전
morning/A.M.

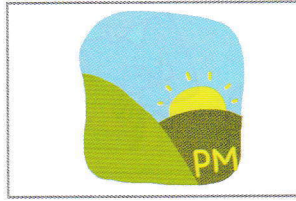

오후
afternoon/P.M.

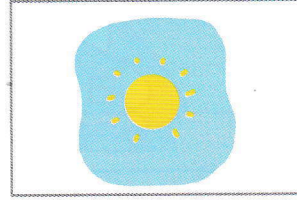

낮
daytime

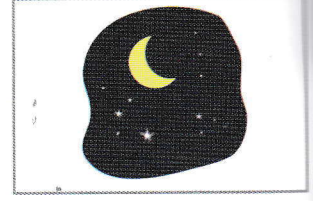

밤
night

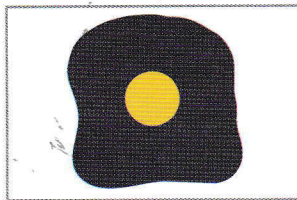

새벽
dawn

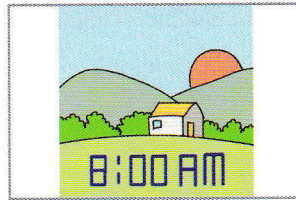

아침
morning

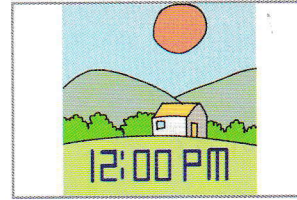

점심
noon

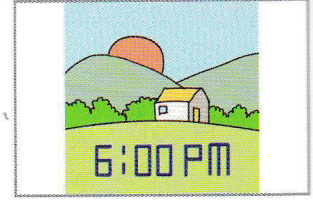

저녁
evening

문법 2

에

시간 명사 뒤에 붙어서 어떤 동작이 이루어지는 시간을 나타낸다. ‘언제, 지금, 오늘, 어제, 내일’ 등의 명사 다음에는 ‘에’가 붙지 않는다.

- 1) 가: 몇 시에 자요?
나: 열 시에 자요.
- 2) 가: 언제 운동해요?
나: 아침에 운동해요.
- 3) 가: 오늘 운동해요?
나: 아니요, 내일 아침에 해요.

에 is attached to a time noun, is used to indicate the time when something takes place. When, now, today, yesterday or tomorrow is not followed by the time marker, 에.

연습 2

1. <보기>처럼 시계를 보고 문장이 맞으면 O, 틀리면 X로 표시하세요. Draw O if the statement is correct, and X if it is wrong.

보기



지금은 밤입니다. (X)

1)

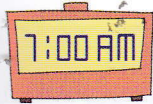

지금은 아침입니다. ()

2)

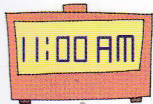

지금은 오후입니다. ()

3)

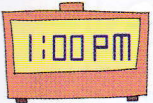

지금은 한 시입니다. ()

4)



지금은 오전 열 시입니다. ()

2. 그림을 보고 <보기>처럼 대화를 완성하세요. Following the example, complete the conversations.

보기



가: 언제 운동해요?

나: 아침에 운동해요.

1)



가: 언제 운동해요?

나: _____

2)

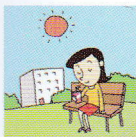

가: 언제 커피를 마셔요?

나: _____

3)



가: 몇 시에 저녁을 먹어요?

나: _____

4)



가: 몇 시에 자요?

나: _____

몇 시에 무엇을 해요? <보기>처럼 이야기해 보세요.

What time do you do the following activities? Following the example, make your own daily routine.

보기  가: 몇 시에 일어나요?
나: 7시에 일어나요.

	일과	시간
1	일어나다	
2	아침을 먹다	
3	점심을 먹다	
4	저녁을 먹다	
5	자다	

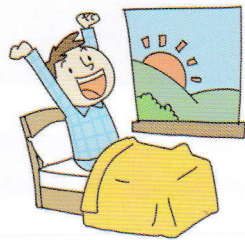

7:00 AM



12:40 PM



8:00 PM



출근 시간 10분 전에는 직장에 도착해야 합니다. 출근 시간이 9시라면 8시 50분쯤 도착해야 합니다. 그리고 일할 준비를 하는 것이 좋습니다.

It is recommended that you get to work 10 minutes early. If your work starts at 9 o'clock, you should arrive there by 8:50, so that you can prepare for work.

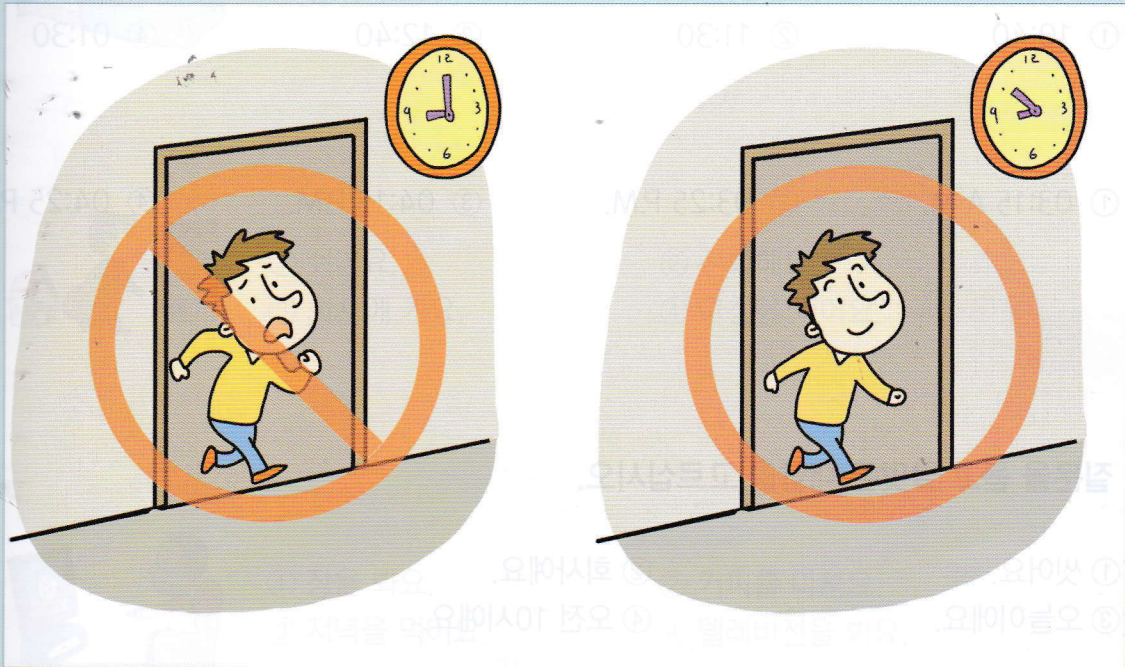

대부분의 회사원들은 9시에 일을 시작합니다. 점심은 보통 12시에서 1시 사이에 먹습니다. 퇴근은 대부분 6시에 하지만, 야근을 하는 경우도 있습니다.

Most office workers start to work at 9:00 a.m. Lunch breaks are usually between noon and 1:00 p.m. People usually leave work around 6:00 p.m., but sometimes you might need to work late.