



รายงานผลการปฏิบัติงาน

ไตรมาสที่ 1 ประจำปีงบประมาณ 2562

(ตุลาคม — ธันวาคม 2561)



กองยุทธศาสตร์และแผนงาน

กรมการจ้างงาน

กระทรวงแรงงาน

รายงานผลการปฏิบัติงาน
กรมการจัดหางาน

ไตรมาสที่ 1 ประจำปีงบประมาณ 2562
(ตุลาคม – ธันวาคม 2561)

วิสัยทัศน์กรมการจัดหางาน (Vision)

“ กำลังแรงงานมีงานทำถ้วนหน้าทุกช่วงวัยภายในปี 2564 ”

พันธกิจ (Mission)

1. พัฒนาระบบบริการจัดหางาน การแนะแนวอาชีพ เพื่อให้ประชาชนเข้าถึงบริการโดยสะดวก รวดเร็ว ประหยัดและให้การคุ้มครองคนหางาน
2. พัฒนาระบบเทคโนโลยีสารสนเทศและข้อมูลข่าวสารตลาดแรงงานให้ทันสมัย เพื่อสนับสนุนการดำเนินงานตามภารกิจของกรมการจัดหางาน
3. พัฒนาระบบการควบคุม กำกับ ดูแลการทำงานของคนต่างด้าวให้มีประสิทธิภาพ
4. พัฒนาระบบบริหารจัดการให้มีประสิทธิภาพตามหลักธรรมาภิบาล
5. ส่งเสริม สนับสนุนการมีส่วนร่วมของภาคีเครือข่ายทุกภาคส่วนในการบริหารตลาดแรงงานสู่ความสมดุล

ค่านิยม (Core Values)

- I = Integrity ยึดมั่นในความถูกต้อง ซอบธรรมและจริยธรรม
- S = Service Mind มีจิตบริการ
- D = Development มุ่งเน้นการพัฒนา
- O = Objective มุ่งมั่นสู่เป้าหมาย
- E = Energetic ตื่นตัว คิดและกล้าเปลี่ยนแปลงอย่างรวดเร็วตลอดเวลา

คำนำ

กรมการจัดหางานได้จัดทำหนังสือรายงานผลการปฏิบัติงาน ไตรมาสที่ 1 ประจำปีงบประมาณ 2562 (ตุลาคม – ธันวาคม 2561) โดยมีวัตถุประสงค์เพื่อเผยแพร่ผลการปฏิบัติงานตามภารกิจของกรมการจัดหางานในด้านต่าง ๆ ประกอบด้วย การจัดหางานในประเทศ การแนะแนวและการส่งเสริมการประกอบอาชีพ การจัดส่งแรงงานไทยไปทำงานต่างประเทศ การเผยแพร่ข้อมูลข่าวสารตลาดแรงงาน การตรวจสอบและการคุ้มครองคนหางาน และการจัดระบบการทำงานของคนต่างด้าว ซึ่งเป็นการจัดทำรายงานผลการปฏิบัติงานตามแผนการปฏิบัติงานประจำปีงบประมาณ พ.ศ.2562 ของกรมการจัดหางาน

ทั้งนี้ กรมการจัดหางานหวังเป็นอย่างยิ่งว่า หนังสือรายงานผลการปฏิบัติงาน ไตรมาสที่ 1 ประจำปีงบประมาณ 2562 (ตุลาคม – ธันวาคม 2561) จะเป็นประโยชน์แก่ผู้ที่เกี่ยวข้องและนำข้อมูลดังกล่าวไปใช้ประโยชน์ตามความประสงค์ต่อไป หากมีข้อคิดเห็นและข้อเสนอแนะประการใด โปรดแจ้งกลุ่มงานบริหารข้อมูลและสถิติ กองยุทธศาสตร์และแผนงาน กรมการจัดหางาน โทร. 0 2245 1907

กรมการจัดหางาน

มีนาคม 2562

สารบัญ

หน้า

วิสัยทัศน์

คำนำ

รายงานผลการปฏิบัติงานไตรมาสที่ 1 ประจำปีงบประมาณ 2562 (ตุลาคม – ธันวาคม 2561)

1. การจัดหางานในประเทศ	1
2. การจัดหางานต่างประเทศ	6
3. การแนะแนวและการส่งเสริมการประกอบอาชีพ	8
4. การเผยแพร่ข้อมูลข่าวสารตลาดแรงงาน	12
5. การจัดระบบการทำงานของคนต่างด้าว	12
6. การตรวจสอบและคุ้มครองคนหางาน	15

ภาคผนวก (ตารางสถิติ)

1.การจัดหางานในประเทศ

ตารางที่ 1.1 การให้บริการจัดหางานในประเทศ (รวมทุกกิจกรรม) จำแนกรายจังหวัด ทวีราชอาณาจักร ไตรมาสที่ 1 ประจำปีงบประมาณ 2562 (ตุลาคม – ธันวาคม 2561)	17
ตารางที่ 1.2 ผู้ลงทะเบียนสมัครงาน (รวมทุกกิจกรรม) จำแนกตามประเภทอาชีพ และวุฒิการศึกษา ทวีราชอาณาจักร ไตรมาสที่ 1 ประจำปีงบประมาณ 2562 (ตุลาคม – ธันวาคม 2561)	22
ตารางที่ 1.3 ผู้ลงทะเบียนสมัครงาน (รวมทุกกิจกรรม) จำแนกตามประเภทอาชีพ และอายุ ทวีราชอาณาจักร ไตรมาสที่ 1 ประจำปีงบประมาณ 2562 (ตุลาคม – ธันวาคม 2561)	23
ตารางที่ 1.4 ตำแหน่งงานว่าง (รวมทุกกิจกรรม) จำแนกตามประเภทอาชีพและวุฒิการศึกษา ทวีราชอาณาจักร ไตรมาสที่ 1 ประจำปีงบประมาณ 2562 (ตุลาคม – ธันวาคม 2561)	24
ตารางที่ 1.5 ตำแหน่งงานว่าง (รวมทุกกิจกรรม) จำแนกตามประเภทอาชีพ และอายุ ทวีราชอาณาจักร ไตรมาสที่ 1 ประจำปีงบประมาณ 2562 (ตุลาคม – ธันวาคม 2561)	25

สารบัญ (ต่อ)

หน้า

ตารางที่ 1.6	ตำแหน่งงานว่าง (รวมทุกกิจกรรม) จำแนกตามประเภทอุตสาหกรรมและวุฒิการศึกษา ที่ว่าราชอาณาจักร ไตรมาสที่ 1 ประจำปีงบประมาณ 2562 (ตุลาคม – ธันวาคม 2561)	26
ตารางที่ 1.7	ตำแหน่งงานว่าง (รวมทุกกิจกรรม) จำแนกตามประเภทอุตสาหกรรมและอายุ ที่ว่าราชอาณาจักร ไตรมาสที่ 1 ประจำปีงบประมาณ 2562 (ตุลาคม – ธันวาคม 2561)	28
ตารางที่ 1.8	บรรจุงาน (รวมทุกกิจกรรม) จำแนกตามประเภทอาชีพ และวุฒิการศึกษา ที่ว่าราชอาณาจักร ไตรมาสที่ 1 ประจำปีงบประมาณ 2562 (ตุลาคม – ธันวาคม 2561)	30
ตารางที่ 1.9	บรรจุงาน (รวมทุกกิจกรรม) จำแนกตามประเภทอาชีพ และอายุ ที่ว่าราชอาณาจักร ไตรมาสที่ 1 ประจำปีงบประมาณ 2562 (ตุลาคม – ธันวาคม 2561)	31
ตารางที่ 1.10	บรรจุงาน (รวมทุกกิจกรรม) จำแนกตามประเภทอุตสาหกรรมและวุฒิการศึกษา ที่ว่าราชอาณาจักร ไตรมาสที่ 1 ประจำปีงบประมาณ 2562 (ตุลาคม – ธันวาคม 2561)	32
ตารางที่ 1.11	บรรจุงาน (รวมทุกกิจกรรม) จำแนกตามประเภทอุตสาหกรรมและอายุ ที่ว่าราชอาณาจักร ไตรมาสที่ 1 ประจำปีงบประมาณ 2562 (ตุลาคม – ธันวาคม 2561)	34
ตารางที่ 1.12	ผู้ลงทะเบียนสมัครงาน ตำแหน่งงานว่าง และการบรรจุงาน (รวมทุกกิจกรรม) จำแนกตามระดับการศึกษา ที่ว่าราชอาณาจักร ไตรมาสที่ 1 ประจำปีงบประมาณ 2562 (ตุลาคม – ธันวาคม 2561)	36
ตารางที่ 1.13	ผู้ลงทะเบียนสมัครงาน ตำแหน่งงานว่าง และการบรรจุงาน (รวมทุกกิจกรรม) จำแนกตามระดับอายุ ที่ว่าราชอาณาจักร ไตรมาสที่ 1 ประจำปีงบประมาณ 2562 (ตุลาคม – ธันวาคม 2561)	37
ตารางที่ 1.14	ผู้ลงทะเบียนสมัครงาน ตำแหน่งงานว่าง และการบรรจุงาน จำแนกตามอาชีพ และรายอาชีพที่มีความต้องการมากที่สุด ที่ว่าราชอาณาจักร ไตรมาสที่ 1 ประจำปีงบประมาณ 2562 (ตุลาคม – ธันวาคม 2561)	38

สารบัญ (ต่อ)

หน้า

ตารางที่ 1.15	การให้บริการจัดหางานของศูนย์บริการจัดหางานเพื่อคนไทย ที่วราชอาณาจักร ไตรมาสที่ 1 ประจำปีงบประมาณ 2562 (ตุลาคม – ธันวาคม 2561)	41
ตารางที่ 1.16	ส่งเสริมการมีงานทำของผู้สูงอายุในอุตสาหกรรมการผลิต การบริการ และการท่องเที่ยว ที่วราชอาณาจักร ไตรมาสที่ 1 ประจำปีงบประมาณ 2562 (ตุลาคม – ธันวาคม 2561)	47
ตารางที่ 1.17	1 อำเภอ 1 ภูมิปัญญา ที่วราชอาณาจักร ไตรมาสที่ 1 ประจำปีงบประมาณ 2562 (ตุลาคม – ธันวาคม 2561)	53
2.การจัดหางานต่างประเทศ		
ตารางที่ 2.1	จำนวนคนหางานที่ลงทะเบียนแจ้งความประสงค์ เดินทางไปทำงานต่างประเทศ จำแนกตามภูมิลำเนา ที่วราชอาณาจักร ไตรมาสที่ 1 ประจำปีงบประมาณ 2562 (ตุลาคม – ธันวาคม 2561)	59
ตารางที่ 2.2	จำนวนคนหางานที่ลงทะเบียนแจ้งความประสงค์ เดินทางไปทำงานต่างประเทศ จำแนกตามวุฒิการศึกษา ที่วราชอาณาจักร ไตรมาสที่ 1 ประจำปีงบประมาณ 2562 (ตุลาคม – ธันวาคม 2561)	64
ตารางที่ 2.3	จำนวนคนหางานที่ได้รับการอบรมก่อนเดินทางไปทำงานต่างประเทศ จำแนกตามจังหวัด ที่วราชอาณาจักร ไตรมาสที่ 1 ประจำปีงบประมาณ 2562 (ตุลาคม – ธันวาคม 2561)	65
ตารางที่ 2.4	จำนวนคนงานไทยที่ได้รับอนุญาตให้เดินทางไปทำงานต่างประเทศ จำแนกตามจังหวัด เพศ และวิธีการเดินทางไปทำงาน ไตรมาสที่ 1 ประจำปีงบประมาณ 2562 (ตุลาคม – ธันวาคม 2561)	70

สารบัญ (ต่อ)

หน้า

ตารางที่ 2.5	จำนวนคนงานไทยที่ได้รับอนุญาตให้เดินทางไปทำงานต่างประเทศ จำแนกตามประเทศ เพศ และวิธีการเดินทางไปทำงาน ไตรมาสที่ 1 ประจำปีงบประมาณ 2562 (ตุลาคม – ธันวาคม 2561)	75
ตารางที่ 2.6	จำนวนคนงานไทยที่ได้รับอนุญาตให้เดินทางไปทำงานต่างประเทศ จำแนกตามประเภทอาชีพที่ไปทำงาน ทั่วประเทศ ไตรมาสที่ 1 ประจำปีงบประมาณ 2562 (ตุลาคม – ธันวาคม 2561)	81
3.การแนะแนวและการส่งเสริมการประกอบอาชีพ		
ตารางที่ 3.1	การแนะแนวอาชีพเพื่อการมีงานทำ จำแนกตามจังหวัด ทั่วประเทศ ไตรมาสที่ 1 ประจำปีงบประมาณ 2562 (ตุลาคม – ธันวาคม 2561)	82
ตารางที่ 3.2	การแนะแนวอาชีพให้นักเรียน นักศึกษา ประชาชนทั่วไป และผู้ประกันตนกรณีว่างงาน จำแนกตามจังหวัด ทั่วประเทศ ไตรมาสที่ 1 ประจำปีงบประมาณ 2562 (ตุลาคม – ธันวาคม 2561)	87
ตารางที่ 3.3	การส่งเสริมการมีงานทำให้ทหารกองประจำการที่จะปลด เป็นทหารกองหนุน จำแนกตามจังหวัด ทั่วประเทศ ไตรมาสที่ 1 ประจำปีงบประมาณ 2562 (ตุลาคม – ธันวาคม 2561)	92
ตารางที่ 3.4	การแนะแนวอาชีพและส่งเสริมการมีงานทำให้ผู้ถูกคุมขังในเรือนจำ ศูนย์วิวัฒน์พลเมือง และสถานพินิจและคุ้มครองเด็กและเยาวชน จำแนกตามจังหวัด ทั่วประเทศ ไตรมาสที่ 1 ประจำปีงบประมาณ 2562 (ตุลาคม – ธันวาคม 2561)	98
ตารางที่ 3.5	สร้างเครือข่ายการแนะแนวอาชีพ จำแนกตามจังหวัด ทั่วประเทศ ไตรมาสที่ 1 ประจำปีงบประมาณ 2562 (ตุลาคม – ธันวาคม 2561)	103
ตารางที่ 3.6	ส่งเสริมการรับงานไปทำที่บ้าน จำแนกตามจังหวัด ทั่วประเทศ ไตรมาสที่ 1 ประจำปีงบประมาณ 2562 (ตุลาคม – ธันวาคม 2561)	107

สารบัญ (ต่อ)

หน้า

ตารางที่ 3.7	ส่งเสริมการประกอบอาชีพอิสระให้ผู้สูงอายุ จำแนกตามจังหวัด ทวีราชอาณาจักร ไตรมาสที่ 1 ประจำปีงบประมาณ 2562 (ตุลาคม – ธันวาคม 2561)	112
ตารางที่ 3.8	ศูนย์ตรีเทพเพื่อการจ้างงานครบวงจร จำแนกตามจังหวัด ไตรมาสที่ 1 ประจำปีงบประมาณ 2562 (ตุลาคม – ธันวาคม 2561)	117
ตารางที่ 3.9	การเพิ่มอาชีพ เพิ่มรายได้ จำแนกตามจังหวัด ทวีราชอาณาจักร ไตรมาสที่ 1 ประจำปีงบประมาณ 2562 (ตุลาคม – ธันวาคม 2561)	121
ตารางที่ 3.10	สำรวจข้อมูลผู้สูงอายุที่ต้องการประกอบอาชีพหรือทำงาน จำแนกตามจังหวัด ทวีราชอาณาจักร ไตรมาสที่ 1 ประจำปีงบประมาณ 2562 (ตุลาคม – ธันวาคม 2561)	127
ตารางที่ 3.11	การสร้างคุณค่าภูมิปัญญาผู้สูงอายุ จำแนกตามจังหวัด ทวีราชอาณาจักร ไตรมาสที่ 1 ประจำปีงบประมาณ 2562 (ตุลาคม – ธันวาคม 2561)	133
ตารางที่ 3.12	มหกรรมสร้างงาน สร้างอาชีพ เฉลิมพระเกียรติสถาบันพระมหากษัตริย์ จำแนกตามจังหวัด ทวีราชอาณาจักร ไตรมาสที่ 1 ประจำปีงบประมาณ 2562 (ตุลาคม – ธันวาคม 2561)	139
4.การเผยแพร่ข้อมูลข่าวสารตลาดแรงงาน		
ตารางที่ 4.1	การให้บริการข้อมูลข่าวสารตลาดแรงงาน จำแนกตามจังหวัด ทวีราชอาณาจักร ไตรมาสที่ 1 ประจำปีงบประมาณ 2562 (ตุลาคม – ธันวาคม 2561)	143
5.การจัดระบบการทำงานของคนต่างด้าว		
ตารางที่ 5.1	จำนวนคนต่างด้าวที่ยื่นคำขอและได้รับอนุญาตให้ทำงาน จำแนกตามจังหวัด ทวีราชอาณาจักร ไตรมาสที่ 1 ประจำปีงบประมาณ 2562 (ตุลาคม – ธันวาคม 2561)	150
ตารางที่ 5.2	จำนวนคนต่างด้าวประเภททั่วไป ตรวจสัญชาติ นำเข้าตาม MOU และส่งเสริมการลงทุน ที่ยื่นคำขอและได้รับอนุญาตให้ทำงาน จำแนกตามจังหวัด ทวีราชอาณาจักร ไตรมาสที่ 1 ประจำปีงบประมาณ 2562 (ตุลาคม – ธันวาคม 2561)	155

สารบัญ (ต่อ)

หน้า

ตารางที่ 5.3	จำนวนคนต่างด้าวประเภทชนกลุ่มน้อย คนต่างด้าวที่เข้ามาทำงาน ในลักษณะไป-กลับ หรือตามฤดูกาล และแรงงานประมงตาม ม.83 แห่งพระราชกำหนดการประมง พ.ศ.2558 ที่ยื่นคำขอและได้รับอนุญาตให้ทำงาน จำแนกตามจังหวัด ทวีราชอาณาจักร ไตรมาสที่ 1 ประจำปีงบประมาณ 2562 (ตุลาคม – ธันวาคม 2561)	159
ตารางที่ 5.4	จำนวนคนต่างด้าวที่ได้รับอนุญาตทำงานคงเหลืออยู่ในประเทศไทย จำแนกตามจังหวัด ทวีราชอาณาจักร (ณ เดือนธันวาคม 2561)	163
ตารางที่ 5.5	จำนวนคนต่างด้าวประเภทตรวจสัญชาติ ที่ได้รับอนุญาตทำงานคงเหลืออยู่ในประเทศไทย จำแนกตามประเภทกิจการ ทวีราชอาณาจักร (ณ เดือนธันวาคม 2561)	167
ตารางที่ 5.6	จำนวนคนต่างด้าวประเภทนำเข้าตาม MOU ที่ได้รับอนุญาตทำงานคงเหลืออยู่ในประเทศไทย จำแนกตามประเภทกิจการ ทวีราชอาณาจักร (ณ เดือนธันวาคม 2561)	168
6.การตรวจสอบและคุ้มครองคนหางาน		
ตารางที่ 6.1	การรับเรื่องร้องทุกข์และช่วยเหลือคนหางาน ในประเทศและต่างประเทศ ตามพระราชบัญญัติจัดหางานฯ พ.ศ.2528 จำแนกตามจังหวัด ทวีราชอาณาจักร ไตรมาสที่ 1 ประจำปีงบประมาณ 2562 (ตุลาคม – ธันวาคม 2561)	169
ตารางที่ 6.2	การรับเรื่องร้องทุกข์และช่วยเหลือคนหางาน ตามพระราชบัญญัติจัดหางานฯ พ.ศ.2528 จำแนกตามกรณีบริษัทจัดหางาน กรณีสาย / นายหน้าเถื่อน และตามจังหวัด ทวีราชอาณาจักร ไตรมาสที่ 1 ประจำปีงบประมาณ 2562 (ตุลาคม – ธันวาคม 2561)	173

รายงานผลการปฏิบัติงาน กรมการจัดหางาน ไตรมาสที่ 1 (ตุลาคม – ธันวาคม 2561)

กรมการจัดหางานมีภารกิจหลักที่สำคัญประกอบด้วย การให้บริการจัดหางานในประเทศไทย การจัดส่งแรงงานไทยไปทำงานต่างประเทศ การเผยแพร่ข้อมูลข่าวสารตลาดแรงงาน การแนะแนว และส่งเสริมการประกอบอาชีพ การจัดระบบการทำงานของคนต่างด้าว การตรวจสอบและการคุ้มครองคนหางาน ในช่วงไตรมาสที่ 1 (ตุลาคม – ธันวาคม 2561) ของปีงบประมาณ 2562 มีผลการดำเนินงาน ดังนี้

1. การจัดหางานในประเทศ

การให้บริการจัดหางานในประเทศ เพื่อส่งเสริมให้ประชาชนวัยทำงานได้มีงานทำ มีรายได้ที่เหมาะสม รับรู้ข้อมูลข่าวสารตลาดแรงงาน ลดปัญหาการว่างงานและการขาดแคลนแรงงาน โดยดำเนินการในรูปแบบต่าง ๆ เพื่อให้บริการอย่างทั่วถึงและส่งเสริมการมีงานทำให้ทุกกลุ่มเป้าหมาย ได้แก่ การให้บริการจัดหางาน ณ ศูนย์บริการจัดหางานเพื่อคนไทยมีงานทำ การให้บริการจัดหางานเคลื่อนที่ การจัดงานนัดพบแรงงาน การเคลื่อนย้ายแรงงานอย่างเป็นระบบ การให้บริการจัดหางานแก่ผู้ประกอบการต้นกรณี่ว่างงาน รวมไปถึงการให้บริการจัดหางานแก่กลุ่มพิเศษ ได้แก่ จัดหางานให้นักเรียนนักศึกษาในช่วงปิดเทอม ผู้พ้นโทษ ทหารกองประจำการที่จะปลดเป็นทหารกองหนุน เยาวชนในสถานพินิจฯ คนพิการ และผู้สูงอายุ จากการให้บริการจัดหางานของรัฐทั้งในส่วนกลางและส่วนภูมิภาค ในช่วงไตรมาสที่ 1 (ตุลาคม – ธันวาคม 2561) มีผู้ลงทะเบียนสมัครงาน มีตำแหน่งงานว่างและได้รับการบรรจุงาน ดังนี้

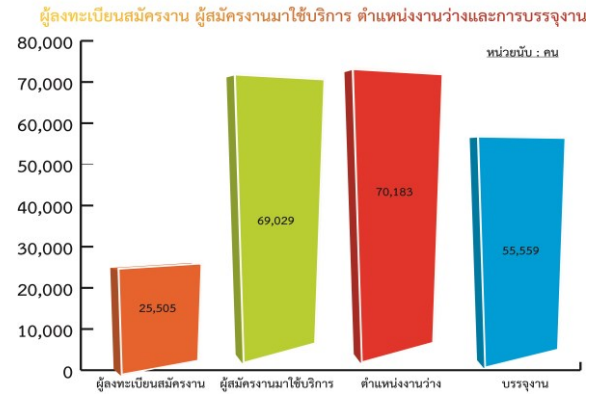

1.1 ผู้ลงทะเบียนสมัครงาน ในช่วงไตรมาสที่ 1 (ตุลาคม – ธันวาคม 2561) มีผู้ลงทะเบียนสมัครงานรวมทั้งสิ้น จำนวน 25,505 คน แยกเป็น เพศชาย จำนวน 11,399 คน (ร้อยละ 44.69) เพศหญิง จำนวน 14,106 คน (ร้อยละ 55.31) โดยเป็นผู้ลงทะเบียนสมัครงานจากภาคกลางมากที่สุด จำนวน 5,646 คน คิดเป็นร้อยละ 22.14 จังหวัดในภาคกลางที่มีผู้ลงทะเบียนสมัครงานมากที่สุด คือ ชลบุรี ภาคที่มีผู้ลงทะเบียนสมัครงานมากรองลงมา คือ ภาคใต้ จำนวน 4,629 คน คิดเป็นร้อยละ 18.15 จังหวัดในภาคใต้ที่มีผู้ลงทะเบียนสมัครงานมากที่สุด คือ ภูเก็ต ภาคตะวันออกเฉียงเหนือมีผู้ลงทะเบียนสมัครงาน 4,374 คน คิดเป็นร้อยละ 17.15 จังหวัดในภาคตะวันออกเฉียงเหนือที่มีผู้ลงทะเบียนสมัครงานมากที่สุด คือ สุรินทร์ ภาคเหนือมีผู้ลงทะเบียนสมัครงาน จำนวน 4,297 คน คิดเป็นร้อยละ 16.85 จังหวัดในภาคเหนือที่มีผู้ลงทะเบียนสมัครงานมากที่สุด คือ เชียงราย และภาคที่มีผู้ลงทะเบียนสมัครงานน้อยที่สุด คือ ปริมณฑล มีผู้ลงทะเบียนสมัครงาน จำนวน 2,761 คน คิดเป็นร้อยละ 10.82 จังหวัดในปริมณฑลที่มีผู้ลงทะเบียนสมัครงานมากที่สุด คือ สมุทรสาคร กรุงเทพมหานคร มีผู้ลงทะเบียนสมัครงาน จำนวน 3,798 คน คิดเป็นร้อยละ 14.89 (ตารางที่ 1.1) เมื่อเปรียบเทียบกับช่วงเวลาเดียวกันในไตรมาสที่ 1 ของปี 2561 พบว่า ผู้ลงทะเบียนสมัครงานลดลง คิดเป็นร้อยละ 5.03 (จาก 26,856 คน เป็น 25,505 คน) ซึ่งเป็นการลดลงในทุกภาค ยกเว้น ภาคใต้และ กรุงเทพมหานคร

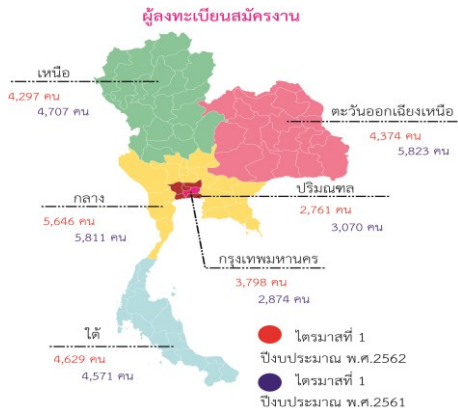

เมื่อพิจารณาผู้ลงทะเบียนสมัครงาน พบว่า เป็นผู้ที่มีวุฒิการศึกษาระดับมัธยมศึกษามากที่สุด จำนวน 11,020 คน คิดเป็นร้อยละ 43.21 ของผู้ลงทะเบียนสมัครงานทั้งหมด โดยประสงค์จะหางานทำในประเภทอาชีพงานพื้นฐานมากที่สุด คิดเป็นร้อยละ 43 ของผู้สำเร็จการศึกษาระดับมัธยม (ตารางที่ 1.2) ประเภทอาชีพงานพื้นฐานเป็นกลุ่มอาชีพในด้านต่าง ๆ ที่จำแนกเป็น 3 ด้าน คือ

(1) ด้านการขายและการให้บริการ เช่น งานทำความสะอาด ซักรีด รักษาความปลอดภัย ส่งเอกสาร ขนสัมภาระ เก็บขยะ กวาดถนน ยามรักษาการณ์ ส่งเอกสาร งานอ่านตัวเลขจากมิเตอร์งานขนสัมภาระ เป็นต้น

(2) ด้านเกษตร ประมง และงานอื่นๆที่เกี่ยวข้อง เช่น ตัดหญ้า เก็บผักผลไม้ เลี้ยงสัตว์ ทำความสะอาดโรงเรือน ไถและปราบพื้นที่เพื่อทำการเกษตร เพาะปลูกและจับสัตว์ เป็นต้น

(3) ด้านเหมืองแร่ ก่อสร้าง การผลิตและการขนส่ง เช่น การขุด ตัก ยก ปราบพื้นที่และเคลื่อนย้ายสิ่งของ การคัดเลือกและบรรจุสินค้าด้วยมือ เป็นต้น

ผู้ลงทะเบียนสมัครงานที่มีจำนวนมากในลำดับรองลงมา พบว่า เป็นผู้ที่มีวุฒิการศึกษาในระดับปริญญาตรี จำนวน 7,000 คน คิดเป็นร้อยละ 27.45 ของผู้ลงทะเบียนสมัครงานทั้งหมด โดยร้อยละ 42.23 ของผู้สำเร็จการศึกษาระดับปริญญาตรีประสงค์จะหางานทำในประเภทอาชีพ เสมียนเจ้าหน้าที่ ซึ่งได้แก่ กลุ่มอาชีพเจ้าหน้าที่ประจำสำนักงาน เสมียนสำนักงาน และเจ้าหน้าที่บริการลูกค้า

นอกนั้นเป็นผู้ลงทะเบียนสมัครงานที่มีวุฒิการศึกษาระดับประถมศึกษาและต่ำกว่า จำนวน 3,133 คน (ร้อยละ 12.28) ปวส. จำนวน 2,650 คน (ร้อยละ 10.39) ปวช. จำนวน 1,481 คน (ร้อยละ 5.81) อนุปริญญา จำนวน 120 คน (ร้อยละ 0.47) ปริญญาโท จำนวน 98 คน (ร้อยละ 0.38) ปริญญาเอก จำนวน 3 คน (ร้อยละ 0.01) ของผู้ลงทะเบียนสมัครงานทั้งหมด ตามลำดับ

เมื่อจำแนกตามอายุของผู้ลงทะเบียนสมัครงาน พบว่า เป็นผู้ที่มีช่วงอายุระหว่าง 18-24 ปี มากที่สุดคือ จำนวน 9,876 คน (ร้อยละ 38.72) รองลงมาอายุระหว่าง 25-29 ปี จำนวน 5,721 คน (ร้อยละ 22.43) อายุระหว่าง 30-39 ปี จำนวน 5,075 คน (ร้อยละ 19.90) อายุระหว่าง 40-49 ปี จำนวน 3,098 คน (ร้อยละ 12.15) อายุระหว่าง 50-59 ปี จำนวน 1,058 คน (ร้อยละ 4.15) อายุ 60 ปีขึ้นไป จำนวน 528 คน (ร้อยละ 2.07) และอายุระหว่าง 15-17 ปี จำนวน 149 คน (ร้อยละ 0.58) ของผู้ลงทะเบียนสมัครงานทั้งหมดตามลำดับ (ตารางที่ 1.3)

1.2 ผู้สมัครงานมาใช้บริการจัดหางาน ในช่วงไตรมาสที่ 1 (ตุลาคม – ธันวาคม 2561) ของปีงบประมาณ 2562 มีผู้สมัครงานมาใช้บริการจัดหางานจำนวน 69,029 คน แยกเป็นเพศชาย จำนวน 29,985 คน (ร้อยละ 43.44) เพศหญิง จำนวน 39,044 คน (ร้อยละ 56.56) โดยเป็นผู้สมัครงานมาใช้บริการจัดหางานจากกรุงเทพมหานครมากที่สุด จำนวน 15,227 คน คิดเป็นร้อยละ 22.06 รองลงมาเป็นภาคกลาง จำนวน 14,949 คน คิดเป็นร้อยละ 21.66 จังหวัดในภาคกลางที่มีผู้สมัครงานมาใช้บริการจัดหางานมากที่สุด คือ ชลบุรี ภาคตะวันออกเฉียงเหนือมีผู้สมัครงานมาใช้บริการจัดหางาน จำนวน 12,064 คน คิดเป็นร้อยละ 17.48 จังหวัดในภาคตะวันออกเฉียงเหนือที่มีผู้สมัครงานมาใช้บริการจัดหางานมากที่สุด คือ สุรินทร์ ภาคใต้มีผู้สมัครงานมาใช้บริการจัดหางานจำนวน 10,135 คน คิดเป็น ร้อยละ 14.68 จังหวัดในภาคใต้ที่มีผู้สมัครงานมาใช้บริการจัดหางานมากที่สุด คือ ภูเก็ต ภาคเหนือมีผู้สมัครงาน มาใช้

บริการจัดหางาน จำนวน 9,708 คน คิดเป็นร้อยละ 14.06 จังหวัดในภาคเหนือที่มีผู้สมัครงานมาใช้บริการจัดหางานมากที่สุด คือ พิชญโลก ภาคที่มีผู้สมัครงานมาใช้บริการจัดหางานน้อยที่สุดคือ ปริมณฑล จำนวน 6,946 คน คิดเป็นร้อยละ 10.06 จังหวัดในปริมณฑลที่มีผู้สมัครงานมาใช้บริการจัดหางานมากที่สุด คือ นครปฐม และเมื่อเปรียบเทียบกับช่วงเวลาเดียวกันในไตรมาสที่ 1 ของปีงบประมาณ 2561 พบว่า ผู้สมัครงานมาใช้บริการจัดหางานลดลง คิดเป็นร้อยละ 3.67 (จาก 71,662 คน เป็น 69,029 คน)

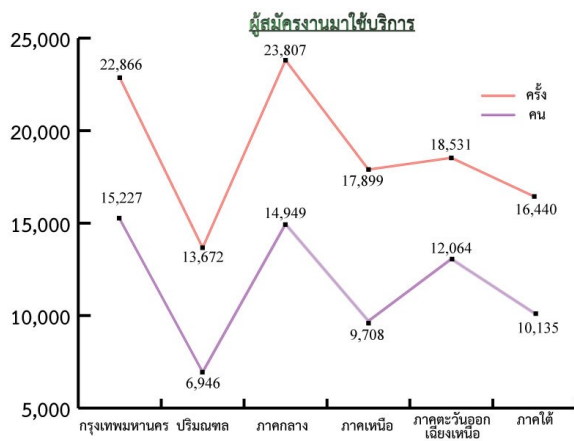

1.3 ตำแหน่งงานว่าง ในช่วงไตรมาสที่ 1 (ตุลาคม - ธันวาคม 2561) มีตำแหน่งงานว่างที่สถานประกอบการ/นายจ้างต้องการให้จัดหาผู้สมัครงาน รวมทั้งสิ้น จำนวน 70,183 อัตราแยกเป็นเพศชาย จำนวน 10,672 คน (ร้อยละ 15.21) เพศหญิง จำนวน 5,815 คน (ร้อยละ 8.28) และไม่ระบุเพศ จำนวน 53,696 คน (ร้อยละ 76.51) หากนำมาเปรียบเทียบกับช่วงเวลาเดียวกันในไตรมาสที่ 1 ของปีงบประมาณ 2561 พบว่า ตำแหน่งงานว่างลดลง ร้อยละ 16.55 (จาก 84,098 คน เป็น 70,183 คน)

สถานประกอบการที่มาใช้บริการจัดหางานโดยการแจ้งตำแหน่งงานว่างให้กับกรมการจัดหางาน จำแนกเป็น ส่วนกลางและส่วนภูมิภาค ส่วนกลางคือ กรุงเทพมหานคร มีสถานประกอบการแจ้งตำแหน่งงานว่าง จำนวน 13,633 อัตรา (ร้อยละ 19.42 สำหรับในส่วนภูมิภาค มีตำแหน่งงานว่าง จำนวน 56,550 อัตรา (ร้อยละ 80.58) โดยภาคที่นายจ้าง/

สถานประกอบการแจ้งตำแหน่งงานว่างมากที่สุด คือ ภาคกลาง จำนวน 16,392 อัตรา (ร้อยละ 23.36) รองลงมา คือ ภาคตะวันออกเฉียงเหนือ จำนวน 10,295 อัตรา (ร้อยละ 14.67) ภาคเหนือ จำนวน 10,270 อัตรา (ร้อยละ 14.63) ภาคใต้ จำนวน 10,084 อัตรา (ร้อยละ 14.37) และปริมณฑล จำนวน 9,509 อัตรา (ร้อยละ 13.55) ของตำแหน่งงานว่างทั้งหมดตามลำดับ (ตารางที่ 1.1)

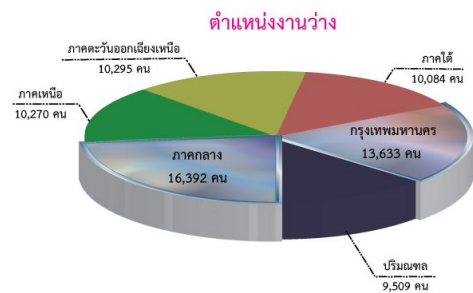

ประเภทอาชีพที่นายจ้าง/สถานประกอบการแจ้งความต้องการแรงงานมากที่สุด 3 ลำดับแรก คือ อาชีพงานพื้นฐาน จำนวน 21,048 คน (ร้อยละ 29.99) อาชีพรองลงมา คือ พนักงานบริการ พนักงานขายในร้านค้าและตลาด จำนวน 14,429 อัตรา (ร้อยละ 20.56) และเสมียน เจ้าหน้าที่ จำนวน 12,635 อัตรา (ร้อยละ 18) นายจ้าง/สถานประกอบการมีความต้องการแรงงานที่มีวุฒิการศึกษา ระดับมัธยมศึกษามากที่สุด คือ จำนวน 23,002 อัตรา (ร้อยละ 32.77) (ตารางที่ 1.4) เมื่อเปรียบเทียบกับช่วงเวลาเดียวกันในไตรมาสที่ 1 ของปีงบประมาณ 2561 พบว่า นายจ้าง/สถานประกอบการมีความต้องการแรงงานลดลงทุกตำแหน่ง ยกเว้น ผู้บัญชีตามกฎหมาย ข้าราชการระดับอาวุโส ผู้จัดการ และเสมียน เจ้าหน้าที่

เมื่อแยกตามอายุ พบว่า นายจ้าง/สถานประกอบการมีความต้องการแรงงานในช่วงอายุระหว่าง 18 -24 ปี มากที่สุด จำนวน 27,289 อัตรา (ร้อยละ 38.88) รองลงมา อายุระหว่าง 25-29 ปี จำนวน 17,376 อัตรา (ร้อยละ 24.76) อายุระหว่าง 30-39 ปี จำนวน 12,753 อัตรา (ร้อยละ 18.17) อายุระหว่าง 40-49 ปี จำนวน 8,506 อัตรา (ร้อยละ 12.12)

อายุระหว่าง 50-59 ปี จำนวน 3,337 อัตรา (ร้อยละ 4.76) อายุ 60 ปีขึ้นไป จำนวน 698 อัตรา (ร้อยละ 0.99) และอายุ 15-17 ปี จำนวน 224 อัตรา (ร้อยละ 0.32) ของตำแหน่งงานว่างทั้งหมดตามลำดับ (ตารางที่ 1.5)

1.4 การบรรจุนงาน ในช่วงไตรมาสที่ 1 (ตุลาคม – ธันวาคม 2561) การให้บริการจัดหางานของกรมการจัดหางานมีผู้ได้รับการบรรจุนงานทั้งหมดจำนวน 55,559 คน คิดเป็นร้อยละ 80.49 ของผู้สมัครงานที่มาใช้บริการจัดหางาน แยกเป็นเพศชาย จำนวน 24,270 คน (ร้อยละ 43.68) เพศหญิง จำนวน 31,289 คน (ร้อยละ 56.32) (ตารางที่ 1.1) เมื่อเปรียบเทียบกับช่วงเวลาเดียวกันในไตรมาสที่ 1 ของปีงบประมาณ 2561 พบว่า ในไตรมาสที่ 1 ของปีงบประมาณ 2562 ผู้ได้รับการบรรจุนงานลดลง ร้อยละ 2.08 (จาก 56,740 คน เป็น 55,559 คน)

เมื่อแยกการบรรจุนงานตามระดับการศึกษา พบว่า ผู้ที่ได้รับการบรรจุนงานมีวุฒิการศึกษา ระดับมัธยมศึกษามากที่สุด จำนวน 23,600 คน (ร้อยละ 42.48) รองลงมา ระดับปริญญาตรี จำนวน 13,978 คน (ร้อยละ 25.16) ระดับประถมศึกษา และต่ำกว่า จำนวน 6,857 คน (ร้อยละ 12.34) ระดับปวส. จำนวน 6,674 คน (ร้อยละ 12.01) ระดับปวช. จำนวน 3,948 คน (ร้อยละ 7.11) ระดับอนุปริญญา จำนวน 263 คน (ร้อยละ 0.47) ระดับปริญญาโท จำนวน 236 คน (ร้อยละ 0.42) และระดับปริญญาเอก จำนวน 3 คน (ร้อยละ 0.01) ของผู้ได้รับการบรรจุนงานทั้งหมด (ตารางที่ 1.8)

หากแยกการบรรจุนงานตามอายุ พบว่า ผู้ได้รับการบรรจุนงานมากที่สุด คือช่วงอายุระหว่าง 30 -39 ปี จำนวน 21,140 คน (ร้อยละ 38.05) รองลงมา ช่วงอายุระหว่าง 25 - 29 ปี จำนวน 12,198 คน (ร้อยละ 21.96) อายุระหว่าง 18-24 ปี จำนวน 10,014 คน (ร้อยละ 18.02) อายุระหว่าง 40-49 ปี จำนวน 9,537 คน (ร้อยละ 17.17) อายุระหว่าง 50-59 ปี จำนวน 2,197 คน (ร้อยละ 3.95) อายุ 60 ปีขึ้นไป จำนวน 417 คน (ร้อยละ 0.75) และอายุระหว่าง 15-17 ปี จำนวน 56 คน (ร้อยละ 0.10)

ของจำนวนผู้ได้รับการบรรจุนงานทั้งหมดตามลำดับ (ตารางที่ 1.9) เมื่อเปรียบเทียบกับช่วงเวลาเดียวกันในไตรมาสที่ 1 ของปีงบประมาณ 2561 พบว่า ทุกช่วงอายุได้รับการบรรจุนงานลดลง ยกเว้น ช่วงอายุ 15-17 ปี ช่วงอายุ 40-49 ปี และช่วงอายุ 60 ปีขึ้นไปได้รับการบรรจุนงานเพิ่มขึ้น

และเมื่อแยกการบรรจุนงานตามประเภทอาชีพ พบว่า ประเภทอาชีพที่ได้รับการบรรจุนงานมากที่สุด 3 ลำดับแรก คือ อาชีพงานพื้นฐาน จำนวน 18,653 คน (ร้อยละ 33.57) รองลงมา พนักงานบริการ พนักงานขายในร้านค้าและตลาด 11,949 คน (ร้อยละ 21.51) และเสมียน เจ้าหน้าที่ จำนวน 10,511 คน (ร้อยละ 18.92)

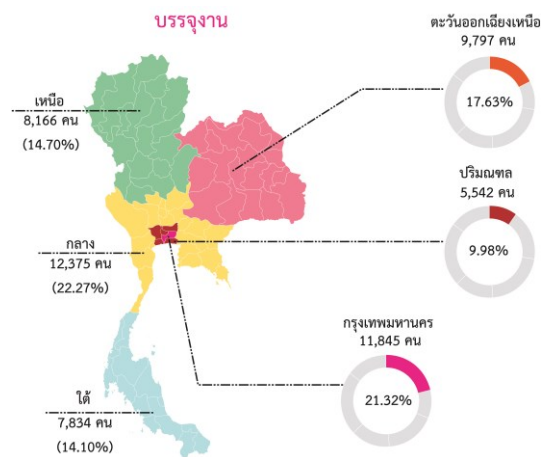

ประเภทอุตสาหกรรมที่มีการบรรจุนงานมากที่สุด 3 ลำดับแรก คือ อุตสาหกรรมการผลิต จำนวน 19,911 คน (ร้อยละ 35.84) รองลงมา อุตสาหกรรมการขนส่งและการขายปลีก การซ่อมแซมยานยนต์ และจักรยานยนต์ จำนวน 16,070 คน (ร้อยละ 28.92) และที่พักแรม และบริการด้านอาหาร จำนวน 3,640 คน (ร้อยละ 6.55) ซึ่งทั้ง 3 ประเภทอุตสาหกรรมดังกล่าว ผู้มีวุฒิการศึกษาระดับมัธยมศึกษาได้รับการบรรจุนงานมากที่สุด (ตารางที่ 1.10)

เมื่อแยกการบรรจุนงานตามอายุและประเภทอุตสาหกรรมใน 3 ลำดับแรก พบว่า ผู้ที่มีช่วงอายุระหว่าง 30-39 ปี ได้รับการบรรจุนงานมากที่สุด จำนวน 21,140 คน (ร้อยละ 38.05) รองลงมา คือ อายุระหว่าง 25-29 ปี จำนวน 12,198 คน (ร้อยละ 21.96) และช่วงอายุระหว่าง 18-24 ปี จำนวน 10,014 คน

(ร้อยละ 18.02) โดยทั้ง 3 ช่วงอายุ เป็นการบรรจุงานในประเภทอุตสาหกรรมการผลิตมากที่สุด (ตารางที่ 1.11) เมื่อเปรียบเทียบกับช่วงเวลาเดียวกันในไตรมาสที่ 1 ของปี 2561 พบว่า ผู้ที่มีอายุระหว่าง 30-39 ปี ได้รับการบรรจุงานเพิ่มขึ้นมากที่สุด (จาก 33 คน เป็น 56 คน)

ตารางแสดงผู้ลงทะเบียนสมัครงาน ตำแหน่งงานว่าง และการบรรจุงาน จำแนกตามระดับการศึกษา

วุฒิการศึกษา	ผู้ลงทะเบียนสมัครงาน	ตำแหน่งงานว่าง	บรรจุงาน
รวม	25,505	70,183	55,559
ประถมศึกษาและต่ำกว่า	3,133	13,303	6,857
มัธยมศึกษา	11,020	23,002	23,600
ปวช.	1,481	10,266	3,948
- พาณิชย	312	96	1,205
- ช่าง	238	237	899
- อื่นๆ	931	9,933	1,844
ปวส.	2,650	10,005	6,674
- พาณิชย	996	87	3,121
- ช่าง	635	197	1,712
- อื่นๆ	1,019	9,721	1,841
อนุปริญญา	120	5,337	263
ปริญญาตรี	7,000	7,915	13,978
ปริญญาโท	98	341	236
ปริญญาเอก	3	14	3
อื่น ๆ	0	0	0

นอกจากนี้ กรมการจัดหางานได้จัดทำโครงการที่สำคัญเพื่อพัฒนาและขยายการให้บริการด้านการจัดหางานให้แก่ประชาชนอย่างทั่วถึงในรูปแบบต่าง ๆ เพื่อให้สอดคล้องกับแนวโน้มและสถานการณ์ในปัจจุบันที่มีการเปลี่ยนแปลง เพื่อให้ประชาชนทุกช่วงวัยมีงานทำ มีรายได้ในการดำรงชีพ ซึ่งโครงการดังกล่าวประกอบด้วย

1) การให้บริการจัดหางานของศูนย์บริการจัดหางานเพื่อคนไทย

กรมการจัดหางานได้มีการจัดให้มีการให้บริการจัดหางานของศูนย์บริการจัดหางานเพื่อคนไทย ซึ่งเป็นการให้บริการประชาชนโดยนำ

เทคโนโลยีมาช่วยในการลดขั้นตอนการปฏิบัติงาน เพื่อให้ประชาชนได้รับความสะดวก รวดเร็ว สามารถสืบค้นข้อมูลด้วยตนเอง นอกจากนี้ ยังมีจุดการให้บริการคนพิการ เพื่ออำนวยความสะดวกให้แก่คนพิการเป็นลำดับแรก มีการให้บริการตามระบบ Recruitment เพื่อคัดกรองผู้สมัครงานให้ได้งานทำตามความรู้ ความสามารถ ทักษะ และประสบการณ์ของตนเอง รวมทั้งมีการให้บริการแนะแนวอาชีพ โดยการบริการข้อมูลอาชีพ บริการทดสอบความพร้อมทางอาชีพด้วยตนเอง แนะนำอาชีพและให้คำปรึกษาอาชีพทั้งรายบุคคลและรายกลุ่ม มีการแสดงสินค้ากลุ่มผู้รับงานไปทำที่บ้าน และการประกอบอาชีพอิสระ โดยในช่วงไตรมาสที่ 1 (ตุลาคม - ธันวาคม 2561) ของปีงบประมาณ 2562 มีผู้ติดต่อขอรับบริการตามโครงการทั่วประเทศรวมทั้งสิ้น จำนวน 51,320 คน โดยให้บริการ ณ กรุงเทพมหานคร จำนวน 8,159 คน คิดเป็นร้อยละ 15.90 ส่วนภูมิภาค จำนวน 43,161 คน คิดเป็นร้อยละ 84.10 ทั้งนี้ ภาคที่มีผู้ขอรับบริการตามโครงการดังกล่าวมากที่สุด คือ ภาคกลาง จำนวน 12,217 คน คิดเป็น ร้อยละ 23.81 จังหวัดในภาคกลางที่มีผู้ติดต่อขอรับบริการมากที่สุด คือ ชลบุรี ภาคที่มีผู้มาขอรับบริการรองลงมา คือ ภาคตะวันออกเฉียงเหนือ จำนวน 9,012 คน คิดเป็นร้อยละ 17.56 จังหวัดในภาคตะวันออกเฉียงเหนือที่มีผู้มาขอรับบริการมากที่สุด คือ อุบลราชธานี ภาคเหนือมีผู้มาขอรับบริการจำนวน 8,013 คน คิดเป็นร้อยละ 15.61 จังหวัดในภาคเหนือที่มีผู้มาขอรับบริการมากที่สุด คือ พิษณุโลก ภาคใต้มีผู้มาขอรับบริการ จำนวน 7,724 คน คิดเป็นร้อยละ 15.05 จังหวัดในภาคใต้ที่มีผู้มาขอรับบริการมากที่สุด คือ สงขลาและปริมณฑลมีผู้มาขอรับบริการ จำนวน 6,195 คน คิดเป็นร้อยละ 12.07 จังหวัดในปริมณฑลที่มีผู้มาขอรับบริการมากที่สุด คือ สมุทรสาคร (ตารางที่ 1.15)

2) โครงการส่งเสริมการมีงานทำของ ผู้สูงอายุในอุตสาหกรรมการผลิต บริการและการท่องเที่ยว

กรมการจัดหางานได้จัดทำโครงการส่งเสริมการมีงานทำของผู้สูงอายุในอุตสาหกรรมบริการและการท่องเที่ยว โดยมีวัตถุประสงค์ในการพัฒนาทักษะความสามารถของผู้สูงอายุที่มีอายุ 60 ปี ขึ้นไป เพื่อทำงานในอุตสาหกรรมบริการและการท่องเที่ยว โดยกรมการจัดหางานจะประสานและส่งเสริมให้ภาคเอกชนในธุรกิจบริการ การโรงแรม และการท่องเที่ยวมีส่วนร่วมในการจ้างผู้สูงอายุเข้าทำงานในธุรกิจบริการต่าง ๆ รวมไปถึงการจ้างทำสินค้าจากกลุ่มชมรมผู้สูงอายุ โดยในไตรมาสที่ 1 ของปีงบประมาณ 2562 (ตุลาคม – ธันวาคม 2561) มีผู้สูงอายุสมัครขอรับบริการทั้งสิ้น จำนวน 358 คน โดยกรุงเทพมหานครมีผู้สูงอายุสมัครขอรับบริการจำนวน 33 คน (ร้อยละ 9.22) ภาคที่มีผู้สูงอายุสมัครขอรับบริการมากที่สุด คือ ภาคตะวันออกเฉียงเหนือ จำนวน 96 คน (ร้อยละ 26.82) จังหวัดในภาคตะวันออกเฉียงเหนือที่มีผู้สูงอายุมาขอรับบริการมากที่สุด คือ ขอนแก่น รองลงมา คือ ภาคกลาง จำนวน 85 คน (ร้อยละ 23.74) จังหวัดในภาคกลางที่มีผู้สูงอายุมาขอรับบริการมากที่สุด คือ จันทบุรี ภาคเหนือ จำนวน 61 คน (ร้อยละ 17.04) จังหวัดในภาคเหนือที่มีผู้สูงอายุมาขอรับบริการมากที่สุด คือ พิจิตร ภาคใต้ จำนวน 52 คน (ร้อยละ 14.52) จังหวัดในภาคใต้ที่มีผู้สูงอายุมาขอรับบริการมากที่สุด คือ ภูเก็ต และปริมณฑล จำนวน 31 คน (ร้อยละ 8.66) คน จังหวัดในปริมณฑลที่มีผู้สูงอายุมาขอรับบริการมากที่สุด คือ สมุทรสาคร

3) โครงการ 1 อำเภอ 1 ภูมิปัญญา

กรมการจัดหางานได้ดำเนินการขึ้นทะเบียนผู้สูงอายุที่มีอายุ 60 ปี ขึ้นไป ที่มีทักษะและองค์ความรู้ด้านภูมิปัญญาท้องถิ่นในสาขาต่าง ๆ เพื่อเข้าร่วมกิจกรรมเป็นวิทยากรถ่ายทอดองค์ความรู้ โดยการสาธิตและฝึกปฏิบัติจริงให้กับคนในชุมชนหรือบุคคลที่สนใจ ทั้งนี้ ในไตรมาสที่ 1 ของปีงบประมาณ

2562 (ตุลาคม – ธันวาคม 2561) ได้มีการขึ้นทะเบียนผู้สูงอายุเพื่อเป็นวิทยากรถ่ายทอดองค์ความรู้จำนวน 16 คน และมีผู้ที่ได้รับการถ่ายทอดองค์ความรู้จำนวน 72 คน

2. การจัดหางานต่างประเทศ

การให้บริการจัดหางานต่างประเทศเป็นการจัดส่งแรงงานไทยไปทำงานในต่างประเทศ คู่ครองสิทธิประโยชน์ต่าง ๆ ให้แรงงานไทยได้รับค่าจ้างที่เป็นธรรม มีสภาพความเป็นอยู่และสภาพการทำงานที่เหมาะสม โดยดำเนินการพิจารณาคำขออนุญาตให้ผู้ได้รับอนุญาตจัดหางาน รับสมัครและประกาศรับสมัครคนหางานเป็นการล่วงหน้า พิจารณาคำขออนุญาตจัดส่งคนหางานไปทำงานต่างประเทศ นายจ้างขอพาลูกจ้างไปทำงาน/ฝึกงานในต่างประเทศ รับแจ้งการเดินทางกลับไปทำงานต่างประเทศ อบรมคนหางานก่อนเดินทางไปทำงานต่างประเทศ รวมทั้งจัดทำโครงการต่าง ๆ เพื่อส่งเสริมให้แรงงานไทยมีงานทำ และมีรายได้จากการไปทำงานต่างประเทศ ในช่วงไตรมาสที่ 1 (ตุลาคม – ธันวาคม 2561) ของปีงบประมาณ 2562 โดยมีผลการดำเนินงาน ดังนี้

2.1 คนหางานลงทะเบียนแจ้งความประสงค์เดินทางไปทำงานต่างประเทศ

ในช่วงไตรมาสที่ 1 (ตุลาคม – ธันวาคม 2561) มีคนหางานมาลงทะเบียนแจ้งความประสงค์เดินทางไปทำงานต่างประเทศ รวมทั้งสิ้น จำนวน 20,856 คน แยกเป็น เพศชาย 15,181 คน (ร้อยละ 72.79) เพศหญิง 5,675 คน (ร้อยละ 27.21) เมื่อเปรียบเทียบกับช่วงเวลาเดียวกันในไตรมาสที่ 1 ของปีงบประมาณ 2561 พบว่า คนหางานลงทะเบียนแจ้งความประสงค์ไปทำงานต่างประเทศเพิ่มขึ้น (จาก 13,125 คน เป็น 20,856 คน) คิดเป็นร้อยละ 58.90 โดยในไตรมาสที่ 1 ของปีงบประมาณ 2562 คนหางานลงทะเบียนที่ภาคตะวันออกเฉียงเหนือมากที่สุด จำนวน 13,551 คน (ร้อยละ 64.97) จังหวัดที่มีคนหางานลงทะเบียน

แจ้งความประสงค์เดินทางไปทำงานต่างประเทศมากที่สุด คือ อุดรธานี จำนวน 2,746 คน (ร้อยละ 13.17) รองลงมา คือ นครราชสีมา จำนวน 1,584 คน (ร้อยละ 7.59) เชียงราย จำนวน 1,088 คน (ร้อยละ 5.22) นครพนม จำนวน 1,046 คน (ร้อยละ 5.01) และขอนแก่น จำนวน 990 คน (ร้อยละ 4.75) ของจำนวนคนหางานที่ลงทะเบียนแจ้งความประสงค์เดินทางไปทำงานต่างประเทศทั้งหมดตามลำดับ ส่วนที่เหลือลงทะเบียนที่จังหวัดอื่นๆ รวมจำนวน 13,402 คน (ร้อยละ 64.26) (ตารางที่ 2.1) และในจำนวนคนหางานที่ลงทะเบียนแจ้งความประสงค์เดินทางไปทำงานต่างประเทศ พบว่า มีวุฒิการศึกษาระดับมัธยมศึกษามากที่สุด คือ จำนวน 12,465 คน (ร้อยละ 59.77) รองลงมา คือ ระดับปริญญาตรี จำนวน 2,417 คน (ร้อยละ 11.59) และระดับประถมศึกษา จำนวน 2,372 คน (ร้อยละ 11.37) นอกนั้นเป็นวุฒิการศึกษาในระดับอื่นๆ จำนวน 3,602 คน (ร้อยละ 17.27) (ตารางที่ 2.2)

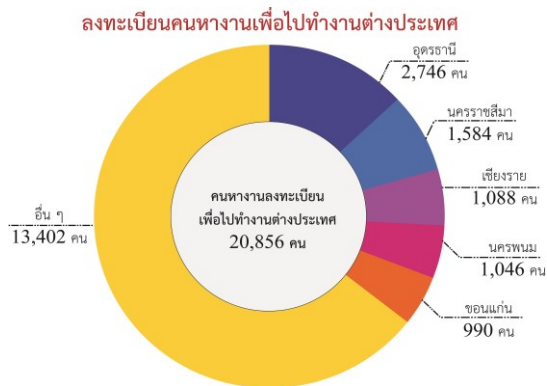

2.2 การอบรมคนหางานก่อนเดินทางไปทำงานต่างประเทศ

ในช่วงไตรมาสที่ 1 (ตุลาคม – ธันวาคม 2561) ได้อบรมคนหางานก่อนเดินทางไปทำงานต่างประเทศ จำนวน 10,086 คน โดยคนหางานเข้ารับการอบรมที่กรุงเทพมหานครมากที่สุด จำนวน 8,789 คน (ร้อยละ 87.14) รองลงมา คือ อุดรธานี จำนวน 389 คน (ร้อยละ 3.86) ชลบุรี จำนวน 227 คน (ร้อยละ 2.25) และระยอง จำนวน 221 คน (ร้อยละ 2.19) ของจำนวนคนหางานที่เข้ารับการอบรมก่อนการเดินทาง

ไปทำงานต่างประเทศทั้งหมด ตามลำดับ ส่วนที่เหลือจำนวน 460 คน (ร้อยละ 4.56) อบรมที่จังหวัดอื่นๆ (ตารางที่ 2.3) เมื่อเปรียบเทียบกับช่วงเวลาเดียวกันในไตรมาสที่ 1 ของปีงบประมาณ 2561 พบว่าการอบรมคนหางานก่อนเดินทางไปทำงานต่างประเทศเพิ่มขึ้น (จาก 9,240 คน เป็น 10,086 คน) คิดเป็นร้อยละ 9.16

อบรมคนหางานก่อนเดินทางไปทำงานต่างประเทศ

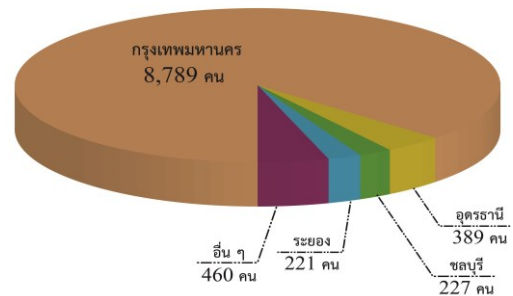

2.3 การจัดส่งแรงงานไทยไปทำงานต่างประเทศ

ในช่วงไตรมาสที่ 1 (ตุลาคม – ธันวาคม 2561) มีคนงานไทยที่ได้รับอนุญาตให้เดินทางไปทำงานต่างประเทศ รวมทั้งหมด จำนวน 25,038 คน เมื่อเปรียบเทียบกับช่วงเวลาเดียวกันในไตรมาสที่ 1 ของปีงบประมาณ 2561 พบว่า มีจำนวนเพิ่มขึ้น (จาก 24,938 คน เป็น 25,038 คน) คิดเป็นร้อยละ 0.40 โดยจังหวัดที่มีคนหางานมาขออนุญาตเดินทางไปทำงานต่างประเทศมากที่สุด คือ กรุงเทพมหานคร จำนวน 12,486 คน (ร้อยละ 49.87) และเป็นคนหางานที่มาขออนุญาตเดินทางไปทำงานต่างประเทศจากจังหวัดในส่วนภูมิภาค จำนวน 12,552 คน (ร้อยละ 50.13) ซึ่งเป็นคนหางานจากภาคตะวันออกเฉียงเหนือมากที่สุด จำนวน 5,787 คน (ร้อยละ 23.11) รองลงมา คือ ภาคเหนือ จำนวน 2,184 คน (ร้อยละ 8.72) ภาคใต้ จำนวน 1,735 คน (ร้อยละ 6.93) ภาคกลาง จำนวน 1,671 คน (ร้อยละ 6.67) และปริมณฑล จำนวน 1,175 คน (ร้อยละ 4.70) ของจำนวนคนงานไทยที่ได้รับอนุญาตให้เดินทางไปทำงานต่างประเทศ (ตารางที่ 2.4)

จำนวนคนงานไทยที่ได้รับอนุญาตให้เดินทางไปทำงานต่างประเทศพบว่า ได้เดินทางไปทำงานต่างประเทศโดยวิธี RE-ENTRY มากที่สุด จำนวน 11,895 คน (ร้อยละ 47.51) รองลงมา คือ บริษัทจัดหางานเป็นผู้จัดส่ง จำนวน 6,168 คน (ร้อยละ 24.63) กรมการจัดหางานจัดส่ง จำนวน 3,031 คน (ร้อยละ 12.11) คนงานแจ้งเดินทางไปทำงานด้วยตนเอง จำนวน 1,634 คน (ร้อยละ 6.53) นายจ้างพาลูกจ้างไปทำงาน จำนวน 1,613 คน (ร้อยละ 6.44) นายจ้างพาลูกจ้างไปฝึกงาน จำนวน 697 คน (ร้อยละ 2.78) และ (ตารางที่ 2.4)

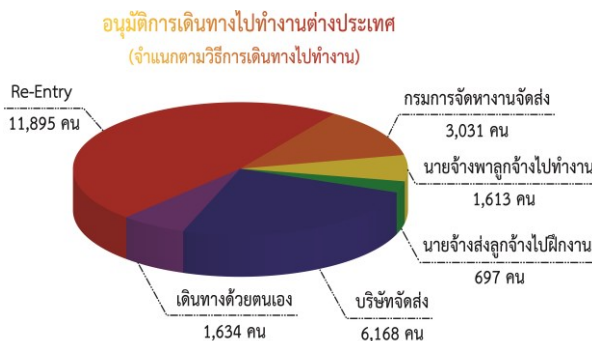

คนงานไทยที่ได้รับอนุญาตให้เดินทางไปทำงานต่างประเทศ ส่วนใหญ่เดินทางไปทำงานในประเทศไต้หวันมากที่สุด จำนวน 7,628 คน (ร้อยละ 30.47) รองลงมา คือ สาธารณรัฐเกาหลีใต้ จำนวน 2,889 คน (ร้อยละ 11.54) ญี่ปุ่น จำนวน 2,440 คน (ร้อยละ 9.74) อิสราเอล จำนวน 2,173 คน (ร้อยละ 8.68) และมาเลเซีย จำนวน 1,695 คน (ร้อยละ 6.77) ของจำนวนผู้ได้รับอนุญาตให้เดินทางไปทำงานต่างประเทศทั้งหมดตามลำดับ นอกนั้นเดินทางไปทำงานในประเทศอื่น ๆ รวมจำนวน 8,213 คน (ร้อยละ 32.80) (ตารางที่ 2.5)

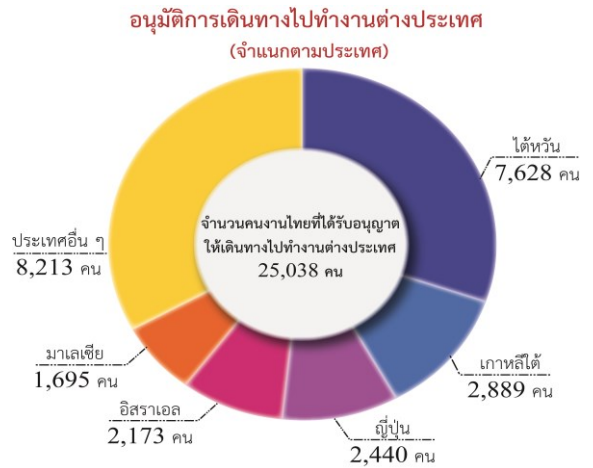

เมื่อพิจารณาจำนวนคนงานไทยที่ได้รับอนุญาตให้เดินทางไปทำงานต่างประเทศ พบว่า ประเภทอาชีพที่คนงานไทยเดินทางไปทำงานต่างประเทศมากที่สุดคือ ผู้ปฏิบัติงานในโรงงาน ผู้ควบคุมเครื่องจักร และผู้ปฏิบัติงานด้านการประกอบ จำนวน 8,196 คน (ร้อยละ 32.73) รองลงมา อาชีพงานพื้นฐาน จำนวน 4,535 คน (ร้อยละ 18.11) ผู้ปฏิบัติงานโดยใช้ฝีมือในธุรกิจต่าง ๆ จำนวน 3,442 คน (ร้อยละ 13.75) ผู้ปฏิบัติงานฝีมือด้านการเกษตรและประมง จำนวน 3,259 คน (ร้อยละ 13.02) พนักงานบริการ พนักงานขายในร้านค้าและตลาด จำนวน 2,257 คน (ร้อยละ 9.01) ช่างเทคนิคและผู้ปฏิบัติงานที่เกี่ยวข้อง จำนวน 1,995 คน (ร้อยละ 7.97) ผู้ประกอบวิชาชีพด้านต่าง ๆ จำนวน 833 คน (ร้อยละ 3.33) นอกนั้นเป็นประเภทอาชีพอื่น ๆ จำนวน 521 คน (ร้อยละ 2.08) (ตารางที่ 2.6)

3. การแนะแนวและการส่งเสริมการประกอบอาชีพ

การแนะแนวและส่งเสริมการประกอบอาชีพเพื่อให้นักเรียน นักศึกษาผู้ที่อยู่ในวัยทำงาน และ ผู้กำลังเข้าสู่ตลาดแรงงาน มีความรู้ความสามารถ และทราบความถนัดในการประกอบอาชีพของแต่ละคน โดยการให้บริการแนะแนวอาชีพ ดำเนินงานส่งเสริมการประกอบอาชีพอิสระให้ประชาชนทั่วไป ส่งเสริมการมีงานทำให้ทหารกองประจำการ จัดงานวันมหกรรมอาชีพ งานวันแนะแนว

อาชีพ และจัดประชุม / สัมมนาครูแนะแนวอาชีพ ซึ่งในช่วงไตรมาสที่ 1 (ตุลาคม – ธันวาคม 2561) ของปีงบประมาณ 2562 โดยมีผลการดำเนินงาน ดังนี้

3.1 การแนะแนวอาชีพเพื่อการมีงานทำ

เป็นการแนะแนวอาชีพให้กับกลุ่มเป้าหมายประเภทต่าง ๆ ที่อยู่ในวัยกำลังแรงงาน เพื่อให้ทราบแนวโน้มความต้องการแรงงาน และเป็นข้อมูลประกอบการตัดสินใจในการประกอบอาชีพตามความถนัดของตนเอง โดยในไตรมาสที่ 1 (ตุลาคม – ธันวาคม 2561) ของปีงบประมาณ 2562 ได้มีการแนะแนวอาชีพให้กับบุคคลกลุ่มต่าง ๆ รวมทั้งสิ้นจำนวน 133,094 คน (ตารางที่ 3.1) จำแนกเป็น

3.1.1 นักเรียน นักศึกษา จำนวน 90,290 คน คิดเป็นร้อยละ 67.84 ของกลุ่มเป้าหมายทั้งหมด

3.1.2 ผู้ประกันตนกรณีว่างงาน จำนวน 23,540 คน คิดเป็นร้อยละ 17.69 ของกลุ่มเป้าหมายทั้งหมด

3.1.3 ประชาชนทั่วไป จำนวน 14,533 คน คิดเป็นร้อยละ 10.92 ของกลุ่มเป้าหมายทั้งหมด

3.1.4 ผู้ถูกคุมขังในเรือนจำ ศูนย์วิวัฒน์ฯ และสถานพินิจ จำนวน 2,773 คน คิดเป็นร้อยละ 2.08 ของกลุ่มเป้าหมายทั้งหมด

3.1.5 ทหารกองประจำการที่จะปลดเป็นทหารกองหนุน จำนวน 1,958 คน คิดเป็นร้อยละ 1.47 ของกลุ่มเป้าหมายทั้งหมด

3.2 การแนะแนวอาชีพให้นักเรียน นักศึกษา ประชาชนทั่วไป และผู้ประกันตนกรณีว่างงาน รวมทั้งสิ้น จำนวน 128,363 คน แยกเป็น เพศชาย จำนวน 56,343 คน เพศหญิง จำนวน 72,020 คน ทั้งนี้ ได้แนะแนวอาชีพให้นักเรียน นักศึกษาทุกระดับ จำนวน 90,290 คน แยกเป็น เพศชาย จำนวน 39,070 คน เพศหญิง จำนวน 51,220 คน ประชาชนทั่วไป จำนวน 14,533 คน แยกเป็น เพศชาย จำนวน 6,835 คน เพศหญิง จำนวน 7,698 คน และผู้ประกันตนกรณีว่างงาน จำนวน 23,540 คน แยกเป็น เพศชาย จำนวน

10,438 คน เพศหญิง จำนวน 13,102 คน (ตารางที่ 3.2) เมื่อเปรียบเทียบกับช่วงเวลาเดียวกันในไตรมาสที่ 1 ของปีงบประมาณ 2561 พบว่า การแนะแนวอาชีพให้นักเรียน นักศึกษา ประชาชนและผู้ประกันตนกรณีว่างงานเพิ่มขึ้น (จาก 126,362 คน เป็น 128,363 คน) คิดเป็นร้อยละ 1.58

3.3 การส่งเสริมการมีงานทำให้ทหารกองประจำการที่จะปลดเป็นทหารกองหนุน

ในไตรมาสที่ 1 ของปีงบประมาณ 2562 (ตุลาคม – ธันวาคม 2561) ได้จัดกิจกรรมส่งเสริมการมีงานทำให้ทหารกองประจำการที่จะปลดเป็นทหารกองหนุนได้มีงานทำและสามารถประกอบอาชีพตามความรู้ ความสามารถ โดยการจัดหางานและส่งเสริมการประกอบอาชีพอิสระ ซึ่งมีผู้เข้าร่วมกิจกรรม จำนวน 1,958 คน ได้รับการส่งเสริมอาชีพอาชีพอิสระ โดยการทดลองปฏิบัติ จำนวน 930 คน รับคำปรึกษาแนะแนวอาชีพ จำนวน 912 คน ทดสอบวัดบุคลิกภาพ จำนวน 1,383 คน (ตารางที่ 3.3) เมื่อเปรียบเทียบกับช่วงเวลาเดียวกันในไตรมาสที่ 1 ของปีงบประมาณ 2561 พบว่า ผู้เข้าร่วมกิจกรรมเพิ่มขึ้น (จาก 844 คน เป็น 1,958 คน) คิดเป็นร้อยละ 131.99

3.4 การแนะแนวอาชีพให้ผู้ถูกคุมขังในเรือนจำ ศูนย์วิวัฒน์พลเมือง และสถานพินิจ และคุ้มครองเด็กและเยาวชน

ในไตรมาสที่ 1 ของปีงบประมาณ 2562 (ตุลาคม – ธันวาคม 2561) ได้จัดกิจกรรมแนะแนวอาชีพให้เยาวชนในสถานพินิจคุ้มครองเด็กและเยาวชนได้ประกอบอาชีพตามความรู้ ความสามารถ และความสนใจของตนเอง โดยการแนะแนวอาชีพ ทดสอบความถนัดทางอาชีพ และสาธิตการประกอบอาชีพอิสระ ซึ่งมีผู้เข้าร่วมกิจกรรม จำนวน 2,773 คน แยกเป็น เพศชาย จำนวน 2,425 คน เพศหญิง จำนวน 348 คน รับคำปรึกษาแนะแนวอาชีพ จำนวน 1,822 คน ทดสอบวัดบุคลิกภาพ จำนวน 1,714 คน และเข้าร่วมส่งเสริมอาชีพและทดลองปฏิบัติ จำนวน 2,349 คน (ตารางที่ 3.4) เมื่อเปรียบเทียบกับช่วงเวลาเดียวกัน

ในไตรมาสที่ 1 ของปีงบประมาณ 2561 พบว่า ผู้เข้าร่วมกิจกรรมดังกล่าวเพิ่มขึ้น (จาก 713 คน เป็น 2,773 คน) คิดเป็นร้อยละ 288.92

3.5 สร้างเครือข่ายการแนะแนวอาชีพ

ในช่วงไตรมาสที่ 1 ของปี 2562 (ตุลาคม – ธันวาคม 2561) ได้ดำเนินการจัดสัมมนาเครือข่ายการแนะแนวอาชีพ ได้แก่ ครูแนะแนว ผู้แทนหน่วยงาน/องค์กรที่เกี่ยวข้องทั้งภาครัฐและเอกชน โดยให้ความรู้และแลกเปลี่ยนข้อมูลข่าวสาร ตลาดแรงงาน เพื่อให้เครือข่ายดังกล่าวนำความรู้ที่ได้รับจากการสัมมนาไปใช้ในการปฏิบัติงานให้เกิดประสิทธิภาพ ซึ่งมีหน่วยงานเข้าร่วมโครงการจำนวน 900 แห่ง และมีผู้เข้าร่วมสัมมนา จำนวน 1,336 คน แยกเป็น เพศชาย จำนวน 276 คน เพศหญิง จำนวน 1,060 คน (ตารางที่ 3.5) เมื่อเปรียบเทียบกับช่วงเวลาเดียวกันในไตรมาสที่ 1 ของปีงบประมาณ 2561 พบว่า ผู้เข้าร่วมกิจกรรมดังกล่าวเพิ่มขึ้น (จาก 1,263 คน เป็น 1,336 คน) คิดเป็นร้อยละ 5.78

3.6 การส่งเสริมการรับงานไปทำที่บ้าน

ในไตรมาสที่ 1 ของปีงบประมาณ 2562 (ตุลาคม – ธันวาคม 2561) ได้จัดกิจกรรมการส่งเสริมและการรับงานไปทำที่บ้าน โดยการจัดอบรมให้ความรู้แก่กลุ่มที่เข้าร่วมโครงการเพื่อพัฒนาผู้รับงานไปทำที่บ้าน และผู้นำกลุ่มผู้รับงานไปทำที่บ้านให้มีความรู้ในด้านต่าง ๆ ที่จำเป็นต่อการดำเนินงาน ซึ่งได้มีการจัดอบรมประชาชนทั่วไปที่ประสงค์จะรับงานไปทำที่บ้าน กลุ่มผู้รับงาน ฯ และแรงงานนอกระบบ จำนวน 309 คน แยกเป็น เพศชาย จำนวน 27 คน เพศหญิง จำนวน 282 คน จัดทะเบียนเป็นผู้รับงานไปทำที่บ้าน จำนวน 267 คน แยกเป็น เพศชาย จำนวน 20 คน เพศหญิง จำนวน 247 คน ผู้รับงานไปทำที่บ้านประกอบอาชีพมีรายได้ จำนวน 154 คน แยกเป็น เพศชาย จำนวน 13 คน เพศหญิง จำนวน 141 คน (ตารางที่ 3.6) เมื่อเปรียบเทียบกับช่วงเวลาเดียวกันในไตรมาสที่ 1 ของปีงบประมาณ 2561 พบว่า ผู้เข้าร่วมกิจกรรมการส่งเสริมการรับงานไปทำที่บ้าน

เพิ่มขึ้น (จาก 283 คน เป็น 309 คน) คิดเป็นร้อยละ 9.19

3.7 การส่งเสริมการประกอบอาชีพอิสระให้ผู้อยู่สูงอายุ

ในช่วงไตรมาสที่ 1 ของปีงบประมาณ 2562 (ตุลาคม – ธันวาคม 2561) มีการดำเนินการแนะแนวและส่งเสริมการประกอบอาชีพรวมทั้งให้คำปรึกษาด้านอาชีพแก่ผู้อยู่สูงอายุ ซึ่งมีผู้อยู่สูงอายุเข้าร่วมกิจกรรม ดังนี้

- ส่งเสริมอาชีพและทดลองปฏิบัติ จำนวน 408 คน
- อบรมให้ความรู้ด้านการประกอบการ/การตลาด/เงินทุน จำนวน 388 คน
- ผู้อยู่สูงอายุประกอบอาชีพมีรายได้ จำนวน 237 คน

3.8 โครงการศูนย์ตรีเทพเพื่อการจ้างงานครบวงจร

ในช่วงไตรมาสที่ 1 ของปีงบประมาณ 2562 (ตุลาคม – ธันวาคม 2561) ได้มีการดำเนินการตามโครงการศูนย์ตรีเทพเพื่อการจ้างงานและยกระดับรายได้ครบวงจรโดยการให้บริการจัดหางานโดยเน้นกระบวนการแนะแนวอาชีพ การให้คำปรึกษา การให้ข้อมูลและความรู้ในเรื่องต่างๆ เพื่อนำไปสู่การจ้างงานและการประกอบอาชีพอิสระ ทำให้ประชาชนมีงานทำ มีรายได้ ซึ่งมีผู้เข้ารับบริการต่างๆ ดังนี้ (ตารางที่ 3.8)

- ผู้รับบริการ จำนวน 7,366 คน
- ได้รับการบรรจุงาน จำนวน 2,919 คน
- แนะนำให้คำปรึกษาด้านอาชีพ 6,539 คน
- ประกอบอาชีพอิสระ จำนวน 730 คน

เมื่อเปรียบเทียบกับช่วงเวลาเดียวกันในไตรมาสที่ 1 ของปีงบประมาณ 2561 พบว่า ผู้เข้ารับบริการต่าง ๆ เพิ่มขึ้น (จาก 7,140 คน เป็น 7,366 คน) คิดเป็นร้อยละ 3.17

3.9 โครงการเพิ่มอาชีพ เพิ่มรายได้

เป็นการดำเนินการเพื่อให้ผู้ว่างงาน ผู้ถูกเลิกจ้าง แรงงานรอฤดูกาล ผู้ประสบภัยธรรมชาติ ประชาชนทั่วไป และแรงงานที่มีรายได้น้อย ได้มี

ความรู้ ทักษะในการประกอบอาชีพ สามารถนำความรู้ที่ได้รับไปประกอบอาชีพใหม่หรืออาชีพเสริมเพื่อก่อให้เกิดรายได้ โดยในช่วงไตรมาสที่ 1 ของปีงบประมาณ 2562 (ตุลาคม - ธันวาคม 2561) ได้มีการส่งเสริมการประกอบอาชีพและทดลองปฏิบัติ จำนวน 46 รุ่น จำนวน 936 คน แยกเป็น เพศชาย จำนวน 89 คน เพศหญิง จำนวน 847 คน และผู้ได้รับการส่งเสริมการประกอบอาชีพมีรายได้ จำนวน 736 คน เมื่อเปรียบเทียบกับช่วงเวลาเดียวกันในไตรมาสที่ 1 ของปีงบประมาณ 2561 พบว่า ผู้เข้ารับการส่งเสริมการประกอบอาชีพและทดลองปฏิบัติ เพิ่มขึ้น (จาก 266 คน เป็น 936 คน) คิดเป็นร้อยละ 251.88

3.10 การสำรวจข้อมูลผู้สูงอายุที่ต้องการประกอบอาชีพหรือทำงาน

เป็นการสำรวจความต้องการทำงานของผู้สูงอายุและสำรวจนายจ้าง / สถานประกอบการที่ต้องการจ้างผู้สูงอายุทำงาน และให้ผู้สูงอายุ / นายจ้างเข้าระบบจัดหางานทางเว็บไซต์ของกรมการจัดหางาน โดยผู้สูงอายุเลือกตำแหน่งงานและนายจ้างเลือกผู้สูงอายุเข้าทำงานด้วยการ matching ทั้งนี้ หากผู้สูงอายุประสงค์จะฝึกอาชีพเพื่อเพิ่มทักษะ กรมการจัดหางานจะส่งตัวไปฝึกอาชีพที่กรมพัฒนาฝีมือแรงงานตามความประสงค์ โดยในไตรมาสที่ 1 ของปีงบประมาณ 2562 (ตุลาคม - ธันวาคม 2561) มีผลการสำรวจ ดังนี้

- สำรวจผู้สูงอายุ จำนวน 3,508 คน
- ผู้สูงอายุต้องการทำงานและประกอบอาชีพอิสระ จำนวน 504 คน
 - ผู้สูงอายุต้องการประกอบอาชีพอิสระ (อย่างเดียว) จำนวน 2,501 คน
 - ผู้สูงอายุที่ต้องการทำงาน (อย่างเดียว) จำนวน 503 คน
 - สถานประกอบการที่ต้องการจ้างผู้สูงอายุ จำนวน 191 แห่ง
 - ตำแหน่งงานผู้สูงอายุ จำนวน 433 อัตรา
 - ผู้สูงอายุได้รับการบรรจุงาน จำนวน 189 คน

3.11 การสร้างคุณค่าภูมิปัญญาผู้สูงอายุ

ในไตรมาสที่ 1 ของปีงบประมาณ 2562 (ตุลาคม - ธันวาคม 2561) ได้มีการส่งเสริมการรวมกลุ่มของผู้สูงอายุที่มีความพร้อมที่ประสงค์จะประกอบอาชีพอิสระ โดยการแนะนำอาชีพและประสานการฝึกอาชีพตามความต้องการ เพื่อสร้างรายได้และยกระดับคุณภาพชีวิตของผู้สูงอายุให้ดีขึ้น ซึ่งมีผู้เข้าร่วมกิจกรรมต่าง ๆ ดังนี้ (ตารางที่ 3.11)

- ผู้สูงอายุที่เข้ารับการอบรม มีจำนวน 146 คน แยกเป็น เพศชาย จำนวน 53 คน เพศหญิง จำนวน 93 คน
 - ประกอบอาชีพมีรายได้ จำนวน 113 คน แยกเป็น เพศชาย จำนวน 46 คน เพศหญิง จำนวน 67 คน
 - เผยแพร่เอกสาร จำนวน 230 แผ่น / 199 ฉบับ / 115 เล่ม

3.12 มหกรรมสร้างงาน สร้างอาชีพเฉลิมพระเกียรติสถาบันพระมหากษัตริย์

ในไตรมาสที่ 1 ของปีงบประมาณ 2562 (ตุลาคม - ธันวาคม 2561) ได้มีการจัดงานวันมหกรรมสร้างงาน สร้างอาชีพ เฉลิมพระเกียรติสถาบันพระมหากษัตริย์ โดยมีวัตถุประสงค์เพื่อถวายเป็นพระราชกุศลและรำลึกในพระมหากรุณาธิคุณของพระมหากษัตริย์ไทย รวมทั้งเพื่อเผยแพร่ภารกิจของกรมการจัดหางาน โดยมีกิจกรรมดังนี้ (ตารางที่ 3.12)

- ผู้เข้าร่วมงาน จำนวน 2,059 คน เป็น เพศหญิง จำนวน 2,059 คน
 - ส่งเสริมอาชีพและทดลองปฏิบัติ จำนวน 1,295 คน
 - เข้ารับฟังบรรยายเกี่ยวกับอาชีพ จำนวน 2,059 คน
 - รับคำปรึกษาแนะนำอาชีพ จำนวน 2,059 คน
 - เผยแพร่เอกสาร จำนวน 2,059 ฉบับ

ตารางแสดงการแนะแนวอาชีพและส่งเสริมการประกอบอาชีพ

โครงการ	จำนวน
การแนะแนวอาชีพให้แก่ นักเรียน นักศึกษา ประชาชนทั่วไป และ ผู้ประกันตนกรณีว่างงาน	128,363
การส่งเสริมการมีงานทำให้ทหาร กองประจำการที่จะปลดเป็นทหาร กองหนุน	1,958
การแนะแนวอาชีพและส่งเสริมการมีงาน ทำให้ผู้ถูกคุมขังในเรือนจำ ศูนย์วิวัฒน์ พลเมือง และสถานพินิจและคุ้มครองเด็ก และเยาวชน	2,773
สร้างเครือข่ายการแนะแนวอาชีพ	1,336
การส่งเสริมการรับงานไปทำที่บ้าน	309
การส่งเสริมการประกอบอาชีพอิสระให้ ผู้สูงอายุ	408
ศูนย์ตรีเทพเพื่อการจ้างงานครบวงจร	7,366
การเพิ่มอาชีพ เพิ่มรายได้	936
การสำรวจข้อมูลผู้สูงอายุที่ต้องการ ประกอบอาชีพหรือทำงาน	3,508
การสร้างคุณค่าภูมิปัญญาผู้สูงอายุ	146
มหรธรมสร้างงาน สร้างอาชีพ เฉลิมพระ เกียรติสถาบันพระมหากษัตริย์	2,059

4. การเผยแพร่ข้อมูลข่าวสาร ตลาดแรงงาน

กรมการจัดหางานมีภารกิจในด้านการให้บริการและเผยแพร่ข้อมูลข่าวสารตลาดแรงงาน เพื่อให้ นักเรียน นักศึกษา ผู้ว่างงาน และประชาชนทั่วไปได้นำข้อมูลข่าวสารดังกล่าวไปใช้ประโยชน์ในการวางแผนการศึกษา วิเคราะห์สถานการณ์ด้านตลาดแรงงานและแนวโน้มความต้องการแรงงาน การขาดแคลนแรงงาน นอกจากนี้กรมฯ ได้มีการประสานการให้บริการข้อมูลตลาดแรงงานแก่หน่วยงานทั้งภาครัฐและเอกชน ตลอดจนจนประสานความร่วมมือกับหน่วยงานที่เกี่ยวข้องในการวางแผนพัฒนากำลังแรงงานให้สอดคล้องกับความต้องการของตลาดแรงงาน โดยในไตรมาสที่ 1 ของปีงบประมาณ 2562 (ตุลาคม – ธันวาคม 2561)

กรมการจัดหางานได้มีการจัดทำและเผยแพร่ข้อมูลข่าวสารตลาดแรงงานในรูปแบบและช่องทางต่าง ๆ ดังนี้ (ตารางที่ 4.1)

- เอกสาร/แผ่นพับ จำนวน 725,202 คน
- ประกาศตำแหน่งงานว่าง จำนวน 250,372 คน
- วารสารรายเดือน/ไตรมาส/ปี จำนวน 64,920 คน
- หนังสือ/คู่มือ จำนวน 7,011 คน
- วิทยุ/โทรทัศน์/อินเทอร์เน็ต จำนวน 1,110,661 คน
- โปสเตอร์/โสตทัศนวัสดุ/นิทรรศการ/ป้ายประชาสัมพันธ์ จำนวน 113,613 คน
- หอกระจายข่าว/เสียงตามสาย จำนวน 46,793 คน

5. การจัดระบบการทำงานของ คนต่างด้าว

การดำเนินการจัดระบบการทำงานของ คนต่างด้าว เพื่อดูแล ตรวจสอบการทำงานของ คนต่างด้าวในประเทศไทยให้เป็นไปตาม กฎหมายและเกิดประโยชน์แก่ประเทศไทยมากที่สุด รวมถึงการควบคุมแรงงานต่างด้าวที่เข้า ประเทศโดยผิดกฎหมาย ซึ่งได้รับการผ่อนผันให้ ประกอบอาชีพเป็นการชั่วคราว รวมทั้งดำเนินการ ในเรื่องพิจารณาออกใบอนุญาตทำงาน ต่ออายุ ใบอนุญาตทำงาน เปลี่ยนแปลงรายการใบอนุญาต ทำงาน ออกใบแทนใบอนุญาตทำงาน รับแจ้งเข้า - ออก จากการทำงาน และการขอเข้ามาดำเนินการของ องค์การเอกชนต่างประเทศในประเทศไทย โดยในช่วง ไตรมาสที่ 1 ของปีงบประมาณ 2562 (ตุลาคม – ธันวาคม 2561) มีผลการดำเนินงาน ดังนี้

5.1 คนต่างด้าวยื่นคำขอใบอนุญาตทำงาน
รวมทั้งสิ้น จำนวน 314,028 คน ได้รับใบอนุญาต ทำงาน จำนวน 312,865 คน คิดเป็นร้อยละ 99.63 ของคนต่างด้าวที่ยื่นคำขอใบอนุญาตทำงาน เมื่อเปรียบเทียบกับช่วงเวลาเดียวกันในไตรมาสที่ 1 ของปีงบประมาณ 2562 พบว่า คนต่างด้าวยื่นคำขอ

ใบอนุญาตทำงานลดลง (จาก 567,505 คน เป็น 314,028 คน) คิดเป็นร้อยละ 44.67 (ตารางที่ 5.1)

5.2 คนต่างด้าวประเภททั่วไป ตรวจจัสัญชาติ นำเข้าตาม MOU และส่งเสริมการลงทุน ที่ยื่นคำขอใบอนุญาตทำงาน มีจำนวน 230,199 คน ได้รับใบอนุญาตทำงาน จำนวน 229,116 คน คิดเป็นร้อยละ 99.53 (ตารางที่ 5.2) เมื่อเปรียบเทียบกับไตรมาสที่ 1 ของปีงบประมาณ 2561 พบว่า คนต่างด้าวยื่นคำขอใบอนุญาตประเภทดังกล่าวลดลง (จาก 489,992 คน เป็น 230,199 คน) คิดเป็นร้อยละ 53.02 และได้รับใบอนุญาตทำงานลดลง (จาก 488,884 คน เป็น 229,116 คน) คิดเป็นร้อยละ 53.13 โดยจำแนกประเภทคนต่างด้าว (ตารางที่ 5.2) ได้ดังนี้

- **คนต่างด้าวประเภททั่วไป** ยื่นคำขอใบอนุญาตทำงาน จำนวน 38,869 คน ได้รับใบอนุญาตฯ จำนวน 37,924 คน คิดเป็นร้อยละ 12.12 ของคนต่างด้าวที่ได้รับใบอนุญาตทำงานถูกกฎหมายทั้งหมด

- **คนต่างด้าวตรวจจัสัญชาติ** ยื่นคำขอใบอนุญาตทำงาน จำนวน 41,860 คน ได้รับใบอนุญาตฯ จำนวน 41,831 คน คิดเป็นร้อยละ 13.37 ของคนต่างด้าวที่ได้รับใบอนุญาตทำงานถูกกฎหมายทั้งหมด

- **คนต่างด้าวที่ได้รับอนุญาตทำงานประเภทนำเข้าตาม MOU** ยื่นคำขอใบอนุญาตทำงาน จำนวน 141,617 คน ได้รับใบอนุญาตฯ จำนวน 141,592 คน คิดเป็นร้อยละ 45.27 ของคนต่างด้าวที่ได้รับใบอนุญาตทำงานถูกกฎหมายทั้งหมด

- **คนต่างด้าวตามกฎหมายการลงทุน** ยื่นคำขอใบอนุญาตทำงาน จำนวน 7,853 คน ได้รับใบอนุญาตฯ จำนวน 7,769 คน คิดเป็น ร้อยละ 2.48 ของคนต่างด้าวที่ได้รับใบอนุญาตทำงานถูกกฎหมายทั้งหมด

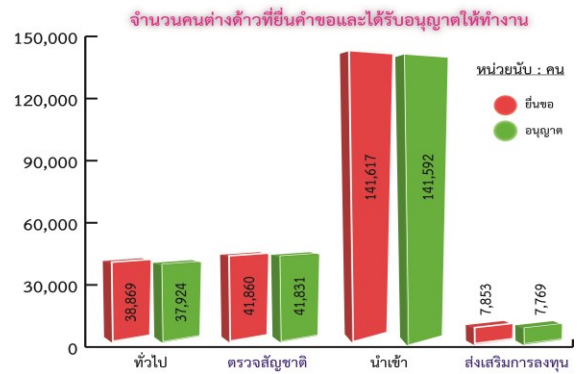

5.3 คนต่างด้าวประเภทชนกลุ่มน้อย ยื่นคำขอรับใบอนุญาตทำงาน จำนวน 16,542 คน และได้รับใบอนุญาตทำงาน จำนวน 16,467 คน คิดเป็นร้อยละ 99.55 (ตารางที่ 5.3) เมื่อเปรียบเทียบกับไตรมาสที่ 1 ของปีงบประมาณ 2561 พบว่า คนต่างด้าวประเภทชนกลุ่มน้อยยื่นคำขอใบอนุญาตทำงานเพิ่มขึ้น (จาก 14,424 คน เป็น 16,542 คน) คิดเป็นร้อยละ 14.68 และได้รับใบอนุญาตทำงานเพิ่มขึ้น (จาก 14,284 คน เป็น 16,467 คน) คิดเป็นร้อยละ 15.28 และคิดเป็นร้อยละ 5.26 ของคนต่างด้าวที่ได้รับใบอนุญาตทำงานทั้งหมด

5.4 คนต่างด้าวที่เข้ามาทำงานในลักษณะไป - กลับ หรือตามฤดูกาล ไตรมาสที่ 1 ของปีงบประมาณ 2562 (ตุลาคม - ธันวาคม 2561) มีคนต่างด้าวประเภทดังกล่าวยื่นคำขอใบอนุญาตทำงาน จำนวน 66,900 คน ได้รับใบอนุญาตฯ จำนวน 66,899 คน คิดเป็นร้อยละ 99.99 และคิดเป็นร้อยละ 21.38 ของคนต่างด้าวที่ได้รับใบอนุญาตทำงานทั้งหมด (ตารางที่ 5.3)

5.5 แรงงานประมงตาม ม.83 แห่งพระราชกำหนดการประมง พ.ศ.2558 ไตรมาสที่ 1 ของปีงบประมาณ 2562 (ตุลาคม - ธันวาคม 2561) มีคนต่างด้าวประเภทดังกล่าวยื่นคำขอใบอนุญาตทำงาน จำนวน 387 คน ได้รับใบอนุญาตฯ จำนวน 383 คน คิดเป็นร้อยละ 99.97 และคิดเป็นร้อยละ 0.12 ของคนต่างด้าวที่ได้รับใบอนุญาตทำงานทั้งหมด (ตารางที่ 5.3)

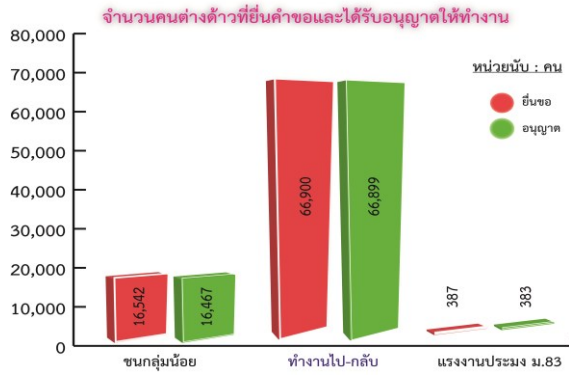

5.6 คนต่างด้าวที่ได้รับอนุญาตทำงาน
คงเหลืออยู่ในประเทศไทย ไตรมาสที่ 1 ของปีงบประมาณ 2562 (ตุลาคม – ธันวาคม 2561) มีคนต่างด้าวที่ได้รับอนุญาตทำงานคงเหลืออยู่ในประเทศไทย รวมทั้งสิ้น จำนวน 2,123,999 คน ประเภทคนต่างด้าวที่ได้รับอนุญาตทำงานคงเหลืออยู่ในประเทศไทยมากที่สุด คือ ประเภทคนต่างด้าวที่ผ่านการตรวจสัญชาติ จำนวน 941,372 คน คิดเป็นร้อยละ 44.32 รองลงมาคือ คนต่างด้าวประเภทนำเข้าตาม MOU จำนวน 912,231 คน คิดเป็นร้อยละ 42.95 คนต่างด้าวประเภททั่วไป จำนวน 114,844 คน คิดเป็นร้อยละ 5.41 คนต่างด้าวประเภทส่งเสริมการลงทุน จำนวน 46,215 คน คิดเป็นร้อยละ 2.18 คนต่างด้าวประเภทตลอดชีพ จำนวน 241 คน คิดเป็นร้อยละ 0.01 ของคนต่างด้าวที่ได้รับอนุญาตทำงานคงเหลืออยู่ในประเทศไทย คนต่างด้าวที่เป็นชนกลุ่มน้อย จำนวน 68,613 คน คิดเป็นร้อยละ 3.23 คนต่างด้าวที่เข้ามาทำงานในลักษณะไป-กลับหรือตามฤดูกาล จำนวน 37,030 คน คิดเป็นร้อยละ 1.74 และแรงงานประมงตาม ม.83 แห่งพระราชกำหนดการประมง พ.ศ.2558 จำนวน 3,453 คน คิดเป็นร้อยละ 0.16 (ตารางที่ 5.4) เมื่อเปรียบเทียบกับไตรมาสที่ 1 ปีงบประมาณ 2561 พบว่า คนต่างด้าวที่ได้รับอนุญาตทำงานคงเหลืออยู่ในประเทศไทยเพิ่มขึ้น (จาก 2,062,663 คน เป็น 2,123,999 คน) คิดเป็นร้อยละ 2.97

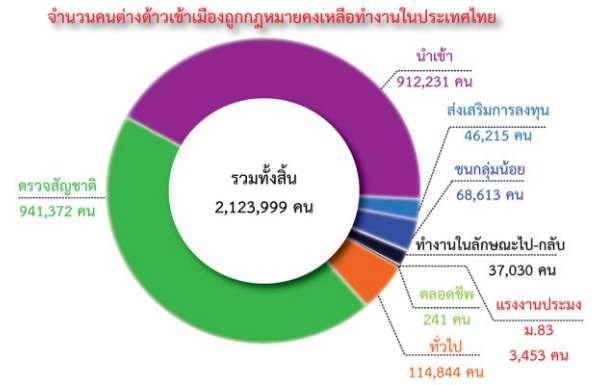

5.7 คนต่างด้าวประเภทตรวจสัญชาติ
ที่ได้รับอนุญาตทำงานคงเหลืออยู่ในประเทศไทย ในช่วงไตรมาสที่ 1 ของปีงบประมาณ 2562 (ตุลาคม – ธันวาคม 2561) มีคนต่างด้าวประเภทตรวจสัญชาติที่ได้รับใบอนุญาตทำงานคงเหลืออยู่ในประเทศไทย ณ เดือนธันวาคม 2561 จำนวน 941,372 คน โดยเป็นสัญชาติเมียนมา จำนวน 765,640 คน คิดเป็นร้อยละ 81.33 ของคนต่างด้าวประเภทตรวจสัญชาติ ที่ได้รับอนุญาตทำงานและคงเหลืออยู่ในประเทศไทย ซึ่งทำงานอยู่ในประเภทกิจการก่อสร้างมากที่สุด รองลงมา คือ สัญชาติกัมพูชา จำนวน 112,359 คน คิดเป็นร้อยละ 11.94 โดยทำงานอยู่ในประเภทกิจการก่อสร้างมากที่สุด และสัญชาติลาว จำนวน 63,373 คน คิดเป็นร้อยละ 6.73 ทำงานอยู่ในประเภทกิจการการให้บริการต่าง ๆ มากที่สุด (ตารางที่ 5.5)

5.8 คนต่างด้าวประเภทนำเข้าที่ได้รับอนุญาต
ทำงานคงเหลืออยู่ในประเทศไทย ในช่วงไตรมาสที่ 1 ของปีงบประมาณ 2562 (ตุลาคม – ธันวาคม 2561) มีคนต่างด้าวประเภทนำเข้าที่ได้รับอนุญาตทำงานคงเหลืออยู่ในประเทศไทย ณ เดือนธันวาคม 2561 จำนวน 912,231 คน โดยเป็นสัญชาติเมียนมา จำนวน 437,471 คน คิดเป็นร้อยละ 47.96 ของคนต่างด้าวประเภทนำเข้า ที่ได้รับอนุญาตทำงานและคงเหลืออยู่ในประเทศไทย ซึ่งทำงานอยู่ในประเภทกิจการต่อเนื่องการเกษตรมากที่สุด รองลงมา คือ สัญชาติกัมพูชา จำนวน 312,714 คน คิดเป็นร้อยละ 34.28 ทำงานอยู่ในประเภทกิจการก่อสร้างมากที่สุด สัญชาติลาว จำนวน 162,039 คน คิดเป็นร้อยละ 17.76 ทำงานอยู่ในประเภทกิจการการผลิตหรือจำหน่ายอาหารและเครื่องดื่ม

มากที่สุด และสัญชาติเวียดนาม จำนวน 7 คน ทำงานอยู่ในประเภทกิจการก่อสร้าง (ตารางที่ 5.6)

6. การตรวจสอบและคุ้มครองคนหางาน

เป็นกิจกรรมที่ดำเนินการเพื่อป้องกันมิให้คนหางานถูกหลอกลวง ถูกเอารัดเอาเปรียบจากบริษัทจัดหางานและบุคคล รวมถึงการใช้มาตรการทางกฎหมายเพื่อป้องกันและลงโทษผู้มีพฤติการณ์หลอกลวง เอารัดเอาเปรียบคนหางาน ซึ่งดำเนินการด้านรับเรื่องราวร้องทุกข์ และช่วยเหลือคนหางาน ทั้งในประเทศและต่างประเทศ การอนุญาตจัดตั้งบริษัทจัดหางาน / สำนักงานจัดหางาน เพื่อดำเนินการจัดหางานให้คนหางานทำงานในประเทศและต่างประเทศ สืบสวน สอบสวน บุคคลที่มีพฤติกรรมหลอกลวงคนหางาน โดยในช่วงไตรมาสที่ 1 (ตุลาคม - ธันวาคม 2561) ของปีงบประมาณ 2562 มีผลการปฏิบัติงานด้านการคุ้มครองคนหางาน ดังนี้

6.1 รับเรื่องราวร้องทุกข์จากคนหางานตาม พ.ร.บ จัดหางานฯ พ.ศ. 2528 ในช่วงไตรมาสที่ 1 ของปีงบประมาณ 2562 (ตุลาคม - ธันวาคม 2561) ได้มีการรับเรื่องราวร้องทุกข์จากคนหางาน จำนวน 128 คน แยกเป็น เพศชาย จำนวน 72 คน เพศหญิง จำนวน 56 คน ค่าเสียหาย จำนวน 6,796,132 บาท (ตารางที่ 6.1) และเมื่อเปรียบเทียบกับช่วงเวลาเดียวกันในไตรมาสที่ 1 ของปีงบประมาณ 2561 พบว่า การรับเรื่องราวร้องทุกข์ลดลง (จาก 298 คน เป็น 128 คน) คิดเป็นร้อยละ 57.05

เมื่อแยกกรณีการถูกหลอกลวง พบว่าเป็นกรณีถูกหลอกลวงจากบริษัทจัดหางาน จำนวน 5 คน โดยเป็น เพศชาย จำนวน 4 คน เพศหญิง จำนวน 1 คน ค่าเสียหาย จำนวน 169,000 บาท เมื่อเปรียบเทียบกับช่วงเวลาเดียวกันในไตรมาสที่ 1 ของปีงบประมาณ 2561 พบว่า กรณีถูกหลอกลวงจากบริษัทจัดหางานลดลง (จาก 113 คน เป็น 5 คน) คิดเป็นร้อยละ 95.58

และกรณีถูกหลอกลวงจากสาย / นายหน้าจัดหางานเดือน จำนวน 123 คน แยกเป็น เพศชาย จำนวน 68 คน เพศหญิง จำนวน 55 คน ค่าเสียหาย จำนวน 6,627,132 บาท (ตารางที่ 6.2) เมื่อเปรียบเทียบกับช่วงเวลาเดียวกันในไตรมาสที่ 1 ของปี 2561 พบว่า กรณีถูกหลอกลวงจากสาย / นายหน้าจัดหางานเดือนลดลง (จาก 185 คน เป็น 123 คน) คิดเป็นร้อยละ 33.51

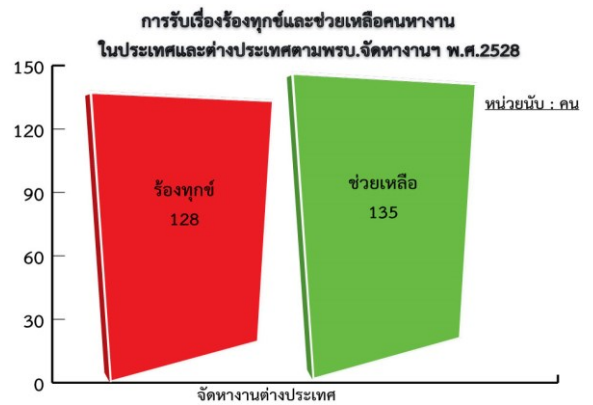

6.2 คนหางานที่ร้องทุกข์ได้รับการช่วยเหลือให้ได้รับเงินคืน ในช่วงไตรมาสที่ 1 ของปีงบประมาณ 2562 (ตุลาคม - ธันวาคม 2561) มีคนหางานที่ร้องทุกข์และได้รับการช่วยเหลือให้ได้รับเงินคืน จำนวน 135 คน แยกเป็น เพศชาย จำนวน 80 คน เพศหญิง จำนวน 55 คน เมื่อเปรียบเทียบกับช่วงเวลาเดียวกันในไตรมาสที่ 1 ของปีงบประมาณ 2561 พบว่า อัตราการช่วยเหลือคนหางานเพิ่มขึ้น คิดเป็นร้อยละ 42.38

เมื่อแยกกรณีการช่วยเหลือ พบว่า กรณีถูกหลอกลวงจากบริษัทจัดหางานได้รับการช่วยเหลือ จำนวน 15 คน โดยเป็น เพศชาย จำนวน 15 คน และกรณีถูกหลอกลวงจากสาย/นายหน้าเดือนได้รับการช่วยเหลือ จำนวน 120 คน แยกเป็น เพศชาย จำนวน 65 คน เพศหญิง จำนวน 55 คน

เมื่อเปรียบเทียบกับช่วงเวลาเดียวกันในไตรมาสที่ 1 ของปีงบประมาณ 2561 พบว่า กรณีถูกหลอกลวงจากบริษัทจัดหางาน คนหางานได้รับการช่วยเหลือมากกว่าไตรมาสที่ 1 ของปีงบประมาณ 2561

คิดเป็นร้อยละ 298.23 กรณีถูกหลอกจากสาย /
 นายหน้าจัดหางานเถื่อน คนหางานได้รับการ
 ช่วยเหลือน้อยกว่าไตรมาสที่ 1 ของปีงบประมาณ
 2561 คิดเป็นร้อยละ 2.98 (ตารางที่ 6.2)

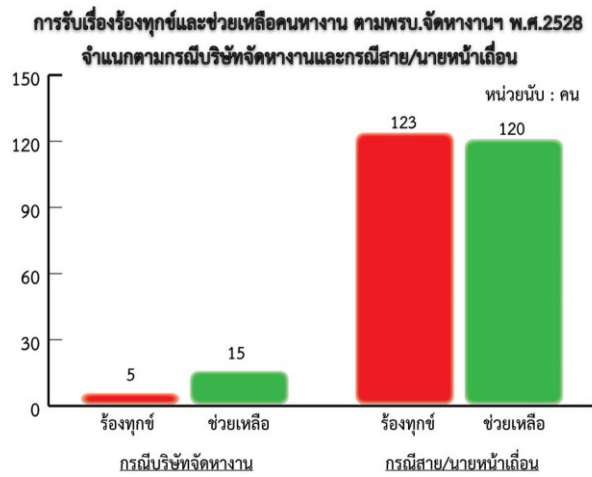

ภาคผนวก
(ตารางสถิติ)

ตารางที่ 1.1 การให้บริการจัดหางานในประเทศ (รวมทุกกิจกรรม) จำแนกรายจังหวัด

ข้าราชการ

ไตรมาสที่ 1 ประจำปีงบประมาณ 2562 (ตุลาคม - ธันวาคม 2561)

จังหวัด	ผู้ลงทะเบียนสมัครงาน(คน)			ผู้สมัครงานมาใช้บริการจัดหางาน						ตำแหน่งงานว่าง (อัตรา)				บรรจุงาน		
	รวม	ชาย	หญิง	รวม		ชาย		หญิง		รวม	ชาย	หญิง	ไม่ระบุ	รวม	ชาย	หญิง
				ครั้ง	คน	ครั้ง	คน	ครั้ง	คน							
ทั่วประเทศ	25,505	11,399	14,106	113,215	69,029	49,145	29,985	64,070	39,044	70,183	10,672	5,815	53,696	55,559	24,270	31,289
กรุงเทพมหานคร	3,798	1,773	2,025	22,866	15,227	10,068	6,641	12,798	8,586	13,633	1,584	699	11,350	11,845	5,047	6,798
ภูมิภาค	21,707	9,626	12,081	90,349	53,802	39,077	23,344	51,272	30,458	56,550	9,088	5,116	42,346	43,714	19,223	24,491
ปริมณฑล	2,761	1,177	1,584	13,672	6,946	5,697	2,904	7,975	4,042	9,509	2,173	639	6,697	5,542	2,352	3,190
ภาคกลาง	5,646	2,374	3,272	23,807	14,949	9,828	6,231	13,979	8,718	16,392	2,835	1,399	12,158	12,375	5,232	7,143
ภาคเหนือ	4,297	2,126	2,171	17,899	9,708	8,553	4,659	9,346	5,049	10,270	1,543	1,115	7,612	8,166	4,019	4,147
ภาคตะวันออกเฉียงเหนือ	4,374	1,977	2,397	18,531	12,064	8,327	5,450	10,204	6,614	10,295	1,132	635	8,528	9,797	4,456	5,341
ภาคใต้	4,629	1,972	2,657	16,440	10,135	6,672	4,100	9,768	6,035	10,084	1,405	1,328	7,351	7,834	3,164	4,670
กรุงเทพมหานคร	3,798	1,773	2,025	22,866	15,227	10,068	6,641	12,798	8,586	13,633	1,584	699	11,350	11,845	5,047	6,798
ส่วนกลาง	0	0	0	0	0	0	0	0	0	0	0	0	0	0	0	0
ศูนย์บริการจัดหางานเพื่อคนไทย	139	69	70	370	362	181	177	189	185	158	0	0	158	159	69	90
สจก.1-10	3,659	1,704	1,955	22,496	14,865	9,887	6,464	12,609	8,401	13,475	1,584	699	11,192	11,686	4,978	6,708
สจก. 1 (สาทร)	66	37	29	1,964	976	1,093	541	871	435	669	136	190	343	769	407	362
สจก. 2 (ราษฎร์บูรณะ)	699	344	355	2,770	1,819	1,236	797	1,534	1,022	1,677	474	78	1,125	1,206	492	714
สจก. 3 (บางนา)	606	278	328	3,474	1,737	1,472	740	2,002	997	1,559	47	26	1,486	1,511	633	878
สจก. 4 (นวมินทร์)	285	141	144	832	752	353	321	479	431	961	284	146	531	343	138	205
สจก. 5 (มีนบุรี)	93	34	59	951	798	361	301	590	497	1,169	187	62	920	689	268	421

จังหวัด	ผู้ลงทะเบียนสมัครงาน(คน)			ผู้สมัครงานมาใช้บริการจัดหางาน						ตำแหน่งงานว่าง (อัตรา)				บรรจูกงาน		
	รวม	ชาย	หญิง	รวม		ชาย		หญิง		รวม	ชาย	หญิง	ไม่ระบุ	รวม	ชาย	หญิง
				ครั้ง	คน	ครั้ง	คน	ครั้ง	คน							
สจก. 6 (บางพลัด)	239	120	119	3,489	1,956	1,446	817	2,043	1,139	1,921	147	71	1,703	1,584	643	941
สจก. 7 (บรมราชชนนี)	48	24	24	2,497	2,347	1,049	989	1,448	1,358	2,001	236	79	1,686	1,908	796	1,112
สจก. 8 (ราชดำเนิน)	453	217	236	2,498	1,465	1,121	666	1,377	799	1,337	6	5	1,326	1,312	587	725
สจก. 9 (หลักสี่)	728	325	403	3,293	2,288	1,471	1,007	1,822	1,281	1,568	67	39	1,462	1,761	782	979
สจก. 10 (วิภาวดีรังสิต)	442	184	258	728	727	285	285	443	442	613	0	3	610	603	232	371
ปริมณฑล	2,761	1,177	1,584	13,672	6,946	5,697	2,904	7,975	4,042	9,509	2,173	639	6,697	5,542	2,352	3,190
สมุทรปราการ	227	102	125	1,454	1,129	671	528	783	601	2,238	651	281	1,306	774	377	397
นนทบุรี	285	109	176	1,943	1,065	720	394	1,223	671	2,311	425	36	1,850	920	340	580
ปทุมธานี	739	337	402	2,563	1,236	1,077	538	1,486	698	2,314	337	155	1,822	958	408	550
นครปฐม	693	276	417	2,607	2,039	1,022	821	1,585	1,218	1,812	499	67	1,246	1,643	692	951
สมุทรสาคร	817	353	464	5,105	1,477	2,207	623	2,898	854	834	261	100	473	1,247	535	712
ภาคกลาง	5,646	2,374	3,272	23,807	14,949	9,828	6,231	13,979	8,718	16,392	2,835	1,399	12,158	12,375	5,232	7,143
พระนครศรีอยุธยา	254	104	150	1,727	1,192	656	450	1,071	742	2,581	410	207	1,964	1,066	397	669
อ่างทอง	260	110	150	714	510	294	211	420	299	226	54	11	161	357	141	216
ลพบุรี	452	188	264	1,769	855	683	329	1,086	526	756	98	73	585	625	240	385
สิงห์บุรี	160	80	80	915	689	424	322	491	367	476	59	55	362	471	200	271
ชัยนาท	101	44	57	399	207	153	80	246	127	154	0	0	154	147	62	85
สระบุรี	176	71	105	1,943	1,194	889	547	1,054	647	1,025	126	35	864	883	414	469
ชลบุรี	690	181	509	5,501	3,471	2,169	1,383	3,332	2,088	2,976	846	255	1,875	3,173	1,321	1,852
ระยอง	384	213	171	798	791	458	453	340	338	1,449	389	178	882	732	393	339
จันทบุรี	118	41	77	995	566	437	236	558	330	682	41	16	625	433	228	205
ตราด	160	85	75	453	286	206	127	247	159	242	38	24	180	216	92	124

จังหวัด	ผู้ลงทะเบียนสมัครงาน(คน)			ผู้สมัครงานมาใช้บริการจัดหางาน						ตำแหน่งงานว่าง (อัตรา)				บรรจุงาน		
	รวม	ชาย	หญิง	รวม		ชาย		หญิง		รวม	ชาย	หญิง	ไม่ระบุ	รวม	ชาย	หญิง
				ครั้ง	คน	ครั้ง	คน	ครั้ง	คน							
ฉะเชิงเทรา	422	171	251	1,297	653	482	243	815	410	356	93	24	239	639	237	402
ปราจีนบุรี	128	65	63	706	464	285	187	421	277	848	160	57	631	380	154	226
นครนายก	157	70	87	642	401	277	173	365	228	712	122	184	406	369	156	213
สระแก้ว	147	56	91	653	325	271	134	382	191	342	0	5	337	255	109	146
ราชบุรี	133	64	69	483	393	227	183	256	210	656	149	64	443	288	122	166
กาญจนบุรี	275	116	159	704	701	272	271	432	430	696	17	2	677	531	199	332
สุพรรณบุรี	494	235	259	1,088	545	504	255	584	290	608	150	98	360	489	257	232
สมุทรสงคราม	526	218	308	827	534	346	221	481	313	495	20	21	454	366	153	213
เพชรบุรี	330	150	180	1,115	576	416	218	699	358	561	13	6	542	516	189	327
ประจวบคีรีขันธ์	279	112	167	1,078	596	379	208	699	388	551	50	84	417	439	168	271
ภาคเหนือ	4,297	2,126	2,171	17,899	9,708	8,553	4,659	9,346	5,049	10,270	1,543	1,115	7,612	8,166	4,019	4,147
เชียงใหม่	113	47	66	913	750	419	342	494	408	1,802	148	98	1,556	739	337	402
ลำพูน	296	155	141	1,218	656	663	355	555	301	1,006	202	79	725	454	249	205
ลำปาง	101	63	38	787	384	432	212	355	172	504	105	22	377	313	175	138
อุตรดิตถ์	145	61	84	474	232	198	100	276	132	286	81	91	114	208	92	116
แพร่	191	84	107	1,044	581	456	253	588	328	556	73	67	416	455	197	258
น่าน	45	24	21	640	341	345	182	295	159	385	0	0	385	238	133	105
พะเยา	48	22	26	273	233	128	108	145	125	269	92	81	96	277	149	128
เชียงราย	870	407	463	1,256	1,246	570	565	686	681	1,076	2	1	1,073	1,111	550	561
แม่ฮ่องสอน	183	97	86	223	219	123	121	100	98	247	65	14	168	187	103	84
นครสวรรค์	584	394	190	2,013	1,084	1,254	663	759	421	972	15	15	942	906	571	335
อุทัยธานี	318	161	157	645	329	329	165	316	164	202	31	15	156	288	147	141

จังหวัด	ผู้ลงทะเบียนสมัครงาน(คน)			ผู้สมัครงานมาใช้บริการจัดหางาน						ตำแหน่งงานว่าง (อัตรา)				บรรจูกงาน		
	รวม	ชาย	หญิง	รวม		ชาย		หญิง		รวม	ชาย	หญิง	ไม่ระบุ	รวม	ชาย	หญิง
				ครึ่ง	คน	ครึ่ง	คน	ครึ่ง	คน							
กำแพงเพชร	167	71	96	826	405	335	164	491	241	404	125	137	142	333	139	194
ตาก	103	54	49	574	304	264	137	310	167	429	16	8	405	265	125	140
สุโขทัย	198	101	97	733	552	333	247	400	305	585	134	103	348	365	166	199
พิษณุโลก	653	276	377	5,179	1,863	2,232	824	2,947	1,039	1,063	299	255	509	1,618	736	882
พิจิตร	209	67	142	578	316	170	99	408	217	255	45	117	93	262	72	190
เพชรบูรณ์	73	42	31	523	213	302	122	221	91	229	110	12	107	147	78	69
ภาคตะวันออกเฉียงเหนือ	4,374	1,977	2,397	18,531	12,064	8,327	5,450	10,204	6,614	10,295	1,132	635	8,528	9,797	4,456	5,341
นครราชสีมา	298	93	205	2,112	985	695	321	1,417	664	1,007	48	70	889	968	313	655
บุรีรัมย์	43	26	17	975	472	432	212	543	260	493	6	0	487	355	153	202
สุรินทร์	620	258	362	1,932	1,594	816	676	1,116	918	900	30	39	831	954	396	558
ศรีสะเกษ	220	122	98	231	225	127	124	104	101	156	36	30	90	150	73	77
อุบลราชธานี	207	126	81	1,481	827	790	448	691	379	1,021	16	4	1,001	773	421	352
ยโสธร	53	30	23	278	157	169	90	109	67	99	51	33	15	61	36	25
ชัยภูมิ	135	48	87	462	254	165	90	297	164	201	0	2	199	201	75	126
อำนาจเจริญ	53	24	29	635	308	309	149	326	159	310	8	1	301	147	69	78
บึงกาฬ	102	62	40	452	261	268	153	184	108	204	0	0	204	185	110	75
หนองบัวลำภู	85	46	39	964	903	518	488	446	415	767	50	15	702	770	407	363
ขอนแก่น	335	117	218	1,539	1,329	577	495	962	834	858	1	1	856	1,179	448	731
อุดรธานี	237	117	120	1,219	605	593	294	626	311	797	126	42	629	600	286	314
เลย	216	85	131	529	319	231	142	298	177	445	60	0	385	295	136	159
หนองคาย	266	125	141	569	306	273	147	296	159	272	19	20	233	252	123	129
มหาสารคาม	283	151	132	553	536	256	250	297	286	484	129	168	187	467	217	250

จังหวัด	ผู้ลงทะเบียนสมัครงาน(คน)			ผู้สมัครงานมาใช้บริการจัดหางาน						ตำแหน่งงานว่าง (อัตรา)				บรรจูกงาน		
	รวม	ชาย	หญิง	รวม		ชาย		หญิง		รวม	ชาย	หญิง	ไม่ระบุ	รวม	ชาย	หญิง
				ครึ่ง	คน	ครึ่ง	คน	ครึ่ง	คน							
ร้อยเอ็ด	310	143	167	868	458	405	208	463	250	408	4	3	401	398	188	210
กาฬสินธุ์	105	54	51	616	414	266	176	350	238	371	16	18	337	313	138	175
สกลนคร	431	165	266	1,188	943	474	382	714	561	424	118	28	278	712	317	395
นครพนม	115	45	70	430	227	153	82	277	145	189	33	27	129	183	67	116
มุกดาหาร	260	140	120	1,498	941	810	523	688	418	889	381	134	374	834	483	351
ภาคใต้	4,629	1,972	2,657	16,440	10,135	6,672	4,100	9,768	6,035	10,084	1,405	1,328	7,351	7,834	3,164	4,670
นครศรีธรรมราช	216	64	152	1,151	893	382	297	769	596	767	191	368	208	740	249	491
กระบี่	273	129	144	973	948	342	332	631	616	717	3	8	706	644	217	427
พังงา	66	37	29	271	138	126	65	145	73	195	9	1	185	111	51	60
ภูเก็ต	929	396	533	4,389	2,081	1,684	846	2,705	1,235	2,438	355	254	1,829	1,375	563	812
สุราษฎร์ธานี	233	88	145	1,315	747	589	331	726	416	583	88	104	391	584	260	324
ระนอง	84	34	50	563	367	255	171	308	196	593	114	54	425	291	138	153
ชุมพร	89	25	64	424	239	166	85	258	154	252	105	116	31	187	77	110
สงขลา	729	287	442	2,128	1,378	853	550	1,275	828	1,182	58	28	1,096	1,068	396	672
สตูล	136	60	76	592	442	228	175	364	267	718	63	76	579	714	270	444
ตรัง	231	103	128	265	263	111	111	154	152	218	9	4	205	212	57	155
พัทลุง	120	33	87	321	264	124	95	197	169	439	82	113	244	131	48	83
ปัตตานี	659	350	309	2,187	1,125	1,018	547	1,169	578	754	84	55	615	736	375	361
ยะลา	605	214	391	914	759	338	262	576	497	741	147	78	516	590	243	347
นราธิวาส	259	152	107	947	491	456	233	491	258	487	97	69	321	451	220	231

ตารางที่ 1.2 ผู้ลงทะเบียนสมัครงาน (รวมทุกกิจกรรม) จำแนกตามประเภทอาชีพ และวุฒิการศึกษา

ที่วราชอาณาจักร

ไตรมาสที่ 1 ประจำปีงบประมาณ 2562 (ตุลาคม - ธันวาคม 2561)

ประเภทอาชีพ	วุฒิการศึกษา													
	รวม	ประถมศึกษา และต่ำกว่า	มัธยมศึกษา	ปวช.			ปวส.			อนุปริญญา	ปริญญาตรี	ปริญญาโท	ปริญญาเอก	อื่นๆ
				พาณิชย์	ช่าง	อื่นๆ	พาณิชย์	ช่าง	อื่นๆ					
รวม	25,505	3,133	11,020	312	238	931	996	635	1,019	120	7,000	98	3	0
1. ผู้บัญญัติกฎหมาย ข้าราชการระดับอาวุโส ผู้จัดการ	532	11	89	5	2	22	10	4	22	13	339	15	0	0
2. ผู้ประกอบวิชาชีพด้านต่างๆ	922	14	62	3	1	7	40	9	15	8	739	23	1	0
3. ช่างเทคนิคและผู้ปฏิบัติงานที่เกี่ยวข้อง	2,798	55	946	43	31	76	193	92	164	9	1,171	18	0	0
4. เสมียน เจ้าหน้าที่	5,388	106	1,111	120	18	209	436	72	278	48	2,956	32	2	0
5. พนักงานบริการ พนักงานขายในร้านค้าและตลาด	5,691	783	2,692	73	56	226	211	124	238	26	1,254	8	0	0
6. ผู้ปฏิบัติงานฝีมือด้านการเกษตรและประมง (แปรรูป ขั้นพื้นฐาน)	108	51	49	0	0	0	0	0	0	0	7	1	0	0
7. ผู้ปฏิบัติงานโดยใช้ฝีมือในธุรกิจต่างๆ	1,045	160	354	1	66	90	9	210	91	2	62	0	0	0
8. ผู้ปฏิบัติงานในโรงงาน ผู้ควบคุมเครื่องจักรและ ผู้ปฏิบัติงานด้านการประกอบการ	1,574	395	977	5	22	68	7	23	32	2	43	0	0	0
9. อาชีพงานพื้นฐาน	7,432	1,558	4,739	50	40	233	90	101	179	12	429	1	0	0
T ผู้ฝึกงาน	15	0	1	12	2	0	0	0	0	0	0	0	0	0

ตารางที่ 1.3 ผู้ลงทะเบียนสมัครงาน (รวมทุกกิจกรรม) จำแนกตามประเภทอาชีพ และอายุ

ทั่วราชอาณาจักร

ไตรมาสที่ 1 ประจำปีงบประมาณ 2562 (ตุลาคม - ธันวาคม 2561)

ประเภทอาชีพ	จำแนกตามอายุ (ปี)							
	รวม	15-17	18-24	25-29	30-39	40-49	50-59	60 ปีขึ้นไป
รวม	25,505	149	9,876	5,721	5,075	3,098	1,058	528
1. ผู้บัญญัติกฎหมาย ข้าราชการระดับอาวุโส ผู้จัดการ	532	0	149	128	121	88	28	18
2. ผู้ประกอบวิชาชีพด้านต่างๆ	922	0	341	297	166	67	13	38
3. ช่างเทคนิคและผู้ปฏิบัติงานที่เกี่ยวข้อง	2,798	28	1,484	660	392	157	56	21
4. เสมียน เจ้าหน้าที่	5,388	9	2,421	1,440	861	382	191	84
5. พนักงานบริการ พนักงานขายในร้านค้าและตลาด	5,691	52	2,192	1,225	1,129	688	275	130
6. ผู้ปฏิบัติงานฝีมือด้านการเกษตรและประมง (แปรรูปขั้นพื้นฐาน)	108	2	16	18	16	19	19	18
7. ผู้ปฏิบัติงานโดยใช้ฝีมือในธุรกิจต่างๆ	1,045	1	355	244	243	156	25	21
8. ผู้ปฏิบัติงานในโรงงาน ผู้ควบคุมเครื่องจักรและผู้ปฏิบัติงานด้านการประกอบกร	1,574	4	373	283	436	319	118	41
9. อาชีพงานพื้นฐาน	7,432	53	2,530	1,426	1,711	1,222	333	157
T ผู้ฝึกงาน	15	0	15	0	0	0	0	0

ตารางที่ 1.4 ตำแหน่งงานว่าง (รวมทุกกิจกรรม) จำแนกตามประเภทอาชีพ และวุฒิการศึกษา

ทั่วราชอาณาจักร

ไตรมาสที่ 1 ประจำปีงบประมาณ 2562 (ตุลาคม - ธันวาคม 2561)

ประเภทอาชีพ	วุฒิการศึกษา													
	รวม	ประถมศึกษา และต่ำกว่า	มัธยมศึกษา	ปวช.			ปวส.			อนุปริญญา	ปริญญาตรี	ปริญญาโท	ปริญญาเอก	อื่นๆ
				พาณิชย์	ช่าง	อื่นๆ	พาณิชย์	ช่าง	อื่นๆ					
รวม	70,183	13,303	23,002	96	237	9,933	87	197	9,721	5,337	7,915	341	14	0
1. ผู้บัญญัติกฎหมาย ข้าราชการระดับอาวุโส ผู้จัดการ	1,830	136	254	1	0	182	0	0	259	171	775	52	0	0
2. ผู้ประกอบวิชาชีพด้านต่างๆ	2,558	195	329	2	0	258	17	0	400	236	1,059	57	5	0
3. ช่างเทคนิคและผู้ปฏิบัติงานที่เกี่ยวข้อง	8,355	659	1,878	39	33	1,416	27	32	1,671	935	1,595	65	5	0
4. เสมียน เจ้าหน้าที่	12,635	1,253	3,629	49	1	2,147	41	1	2,256	1,227	1,953	75	3	0
5. พนักงานบริการ พนักงานขายในร้านค้าและตลาด	14,429	2,559	5,640	5	0	1,972	2	0	1,788	1,163	1,255	44	1	0
6. ผู้ปฏิบัติงานฝีมือด้านการเกษตรและประมง (แปรรูป ขั้นพื้นฐาน)	262	104	95	0	0	17	0	0	18	12	16	0	0	0
7. ผู้ปฏิบัติงานโดยใช้ฝีมือในธุรกิจต่างๆ	4,564	831	1,354	0	198	856	0	163	709	263	186	4	0	0
8. ผู้ปฏิบัติงานในโรงงาน ผู้ควบคุมเครื่องจักรและ ผู้ปฏิบัติงานด้านการประกอบการ	4,465	1,234	1,737	0	1	546	0	1	486	227	210	23	0	0
9. อาชีพงานพื้นฐาน	21,048	6,330	8,077	0	4	2,532	0	0	2,127	1,097	860	21	0	0
T ผู้ฝึกงาน	37	2	9	0	0	7	0	0	7	6	6	0	0	0

ตารางที่ 1.5 ตำแหน่งงานว่าง (รวมทุกกิจกรรม) จำแนกตามประเภทอาชีพ และอายุ

ทั่วราชอาณาจักร

ไตรมาสที่ 1 ประจำปีงบประมาณ 2562 (ตุลาคม - ธันวาคม 2561)

ประเภทอาชีพ	จำแนกตามอายุ (ปี)							
	รวม	15-17	18-24	25-29	30-39	40-49	50-59	60 ปีขึ้นไป
รวม	70,183	224	27,289	17,376	12,753	8,506	3,337	698
1. ผู้บัญญัติกฎหมาย ข้าราชการระดับอาวุโส ผู้จัดการ	1,830	0	648	474	397	231	67	13
2. ผู้ประกอบวิชาชีพด้านต่างๆ	2,558	2	1,142	655	405	224	74	56
3. ช่างเทคนิคและผู้ปฏิบัติงานที่เกี่ยวข้อง	8,355	50	3,543	2,229	1,519	804	173	37
4. เสมียน เจ้าหน้าที่	12,635	76	5,645	3,077	2,033	1,180	460	164
5. พนักงานบริการ พนักงานขายในร้านค้าและตลาด	14,429	26	5,618	3,633	2,652	1,705	724	71
6. ผู้ปฏิบัติงานฝีมือด้านการเกษตรและประมง (แปรรูปขั้นพื้นฐาน)	262	5	72	58	50	33	24	20
7. ผู้ปฏิบัติงานโดยใช้ฝีมือในธุรกิจต่างๆ	4,564	7	1,695	1,251	865	565	160	21
8. ผู้ปฏิบัติงานในโรงงาน ผู้ควบคุมเครื่องจักรและผู้ปฏิบัติงานด้านการประกอบการ	4,465	1	1,530	1,149	879	612	265	29
9. อาชีพงานพื้นฐาน	21,048	57	7,380	4,834	3,950	3,150	1,390	287
T ผู้ฝึกงาน	37	0	16	16	3	2	0	0

ตารางที่ 1.6 ตำแหน่งงานว่าง (รวมทุกกิจกรรม) จำแนกตามประเภทอุตสาหกรรม และวุฒิการศึกษา

ทั่วราชอาณาจักร

ไตรมาสที่ 1 ประจำปีงบประมาณ 2562 (ตุลาคม - ธันวาคม 2561)

ประเภทอุตสาหกรรม	วุฒิการศึกษา													
	รวม	ประถมศึกษา และต่ำกว่า	มัธยมศึกษา	ปวช.			ปวส.			อนุปริญญา	ปริญญาตรี	ปริญญาโท	ปริญญาเอก	อื่นๆ
				พาณิชย์	ช่าง	อื่นๆ	พาณิชย์	ช่าง	อื่นๆ					
รวม	70,183	13,303	23,002	96	237	9,933	87	197	9,721	5,337	7,915	341	14	0
A เกษตรกรรม การป่าไม้ และการประมง	639	153	210	5	1	90	2	0	76	45	57	0	0	0
B การทำเหมืองแร่ และเหมืองหิน	203	72	61	0	0	20	0	0	30	5	15	0	0	0
C การผลิต	26,523	5,320	9,002	20	151	3,875	31	149	3,562	1,828	2,438	139	8	0
D การไฟฟ้า ก๊าซ ไอน้ำ และระบบการปรับอากาศ	188	43	66	0	0	16	0	1	22	16	19	5	0	0
E การจัดหาน้ำ การจัดการน้ำเสียและของเสีย รวมถึงกิจกรรมที่เกี่ยวข้อง	159	41	57	0	0	22	0	0	16	10	13	0	0	0
F การก่อสร้าง	2,918	738	902	1	20	397	1	4	382	188	276	8	1	0
G การขายส่งและการขายปลีก การซ่อมยานยนต์ และจักรยานยนต์	19,121	2,966	6,311	37	27	2,806	28	15	2,879	1,712	2,251	87	2	0
H การขนส่งและสถานที่เก็บสินค้า	1,940	450	630	11	1	230	5	0	259	136	214	4	0	0
I ที่พักแรม และบริการด้านอาหาร	4,885	978	1,803	2	2	686	2	1	604	313	460	33	1	0

ตารางที่ 1.6 (ต่อ)

ประเภทอุตสาหกรรม	วุฒิการศึกษา													
	รวม	ประถมศึกษา และต่ำกว่า	มัธยมศึกษา	ปวช.			ปวส.			อนุปริญญา	ปริญญาตรี	ปริญญาโท	ปริญญาเอก	อื่นๆ
				พาณิชย์	ช่าง	อื่นๆ	พาณิชย์	ช่าง	อื่นๆ					
J ข้อมูลข่าวสารและการสื่อสาร	1,741	201	474	2	16	282	0	16	293	168	276	13	0	0
K กิจกรรมทางการเงิน และการประกันภัย	1,420	176	323	1	0	187	2	0	224	134	354	18	1	0
L กิจกรรมเกี่ยวกับอสังหาริมทรัพย์	1,110	159	287	1	0	162	3	0	190	123	183	2	0	0
M กิจกรรมวิชาชีพ วิทยาศาสตร์ และกิจกรรมทางวิชาการ	1,389	263	334	0	11	187	1	10	197	126	254	6	0	0
N กิจกรรมการบริหารและบริการสนับสนุนอื่น ๆ	3,966	958	1,432	2	2	504	2	0	446	255	357	8	0	0
O การบริหารราชการ การป้องกันประเทศ และการประกันสังคมภาคบังคับ	1,682	285	426	6	3	205	7	0	246	134	364	5	1	0
P การศึกษา	457	82	88	5	1	37	0	0	71	36	135	2	0	0
Q กิจกรรมด้านสุขภาพและงานสังคมสงเคราะห์	820	150	236	3	2	104	3	1	121	52	142	6	0	0
R ศิลปะ ความบันเทิงและนันทนาการ	191	36	65	0	0	23	0	0	20	13	31	3	0	0
S กิจกรรมการบริการด้านอื่น ๆ	738	175	271	0	0	95	0	0	78	43	74	2	0	0
T กิจกรรมการจ้างงานในครัวเรือน กิจกรรมการผลิตสินค้าและบริการที่ทำขึ้นเองเพื่อใช้ในครัวเรือน ซึ่งไม่สามารถจำแนกกิจกรรมได้อย่างชัดเจน	91	57	24	0	0	5	0	0	5	0	0	0	0	0
U กิจกรรมขององค์การระหว่างประเทศและภาคีสมาชิก	2	0	0	0	0	0	0	0	0	0	2	0	0	0

ตารางที่ 1.7 ตำแหน่งงานว่าง (รวมทุกกิจกรรม) จำแนกตามประเภทอุตสาหกรรม และอายุ

ทั่วราชอาณาจักร

ไตรมาสที่ 1 ประจำปีงบประมาณ 2562 (ตุลาคม - ธันวาคม 2561)

ประเภทอุตสาหกรรม	จำแนกตามอายุ (ปี)							
	รวม	15-17	18-24	25-29	30-39	40-49	50-59	60 ปีขึ้นไป
รวม	70,183	224	27,289	17,376	12,753	8,506	3,337	698
A เกษตรกรรม การป่าไม้ และการประมง	639	6	228	141	112	91	54	7
B การทำเหมืองแร่ และเหมืองหิน	203	0	101	46	28	17	7	4
C การผลิต	26,523	30	9,390	6,569	5,113	3,768	1,379	274
D การไฟฟ้า ก๊าซ ไอ้่น้ำ และระบบการปรับอากาศ	188	0	63	42	34	27	15	7
E การจัดหา น้ำ การจัดการน้ำเสียและของเสีย รวมถึงกิจกรรมที่เกี่ยวข้อง	159	0	57	36	26	23	17	0
F การก่อสร้าง	2,918	11	1,079	701	549	369	184	25
G การขายส่งและการขายปลีก การซ่อมยานยนต์ และจักรยานยนต์	19,121	122	7,490	4,854	3,504	2,184	796	171
H การขนส่งและสถานที่เก็บสินค้า	1,940	2	854	495	350	173	63	3
I ที่พักแรม และบริการด้านอาหาร	4,885	25	2,053	1,286	804	476	200	41
J ข้อมูลข่าวสารและการสื่อสาร	1,741	0	769	459	329	149	30	5
K กิจกรรมทางการเงิน และการประกันภัย	1,420	5	637	340	242	160	34	2
L กิจกรรมเกี่ยวกับอสังหาริมทรัพย์	1,110	1	459	279	197	118	53	3

ตารางที่ 1.7 (ต่อ)

ประเภทอุตสาหกรรม	จำนวนตามอายุ (ปี)							
	รวม	15-17	18-24	25-29	30-39	40-49	50-59	60 ปีขึ้นไป
M กิจกรรมวิชาชีพ วิทยาศาสตร์ และกิจกรรมทางวิชาการ	1,389	4	588	340	240	154	61	2
N กิจกรรมการบริหารและบริการสนับสนุนอื่น ๆ	3,966	9	1,639	843	657	468	291	59
O การบริหารราชการ การป้องกันประเทศ และการประกันสังคมภาค บังคับ	1,682	5	796	354	217	161	89	60
P การศึกษา	457	4	260	102	42	27	13	9
Q กิจกรรมด้านสุขภาพและงานสังคมสงเคราะห์	820	0	383	227	133	39	15	23
R ศิลปะ ความบันเทิงและนันทนาการ	191	0	95	47	30	11	8	0
S กิจกรรมการบริการด้านอื่น ๆ	738	0	297	193	132	87	26	3
T กิจกรรมการจ้างงานในครัวเรือน กิจกรรมการผลิตสินค้าและ บริการที่ทำขึ้นเองเพื่อใช้ในครัวเรือน ซึ่งไม่สามารถจำแนกกิจกรรม ได้อย่างชัดเจน	91	0	49	22	14	4	2	0
U กิจกรรมขององค์การระหว่างประเทศและภาคีสมาชิก	2	0	2	0	0	0	0	0

ตารางที่ 1.8 บรรจุนาน (รวมทุกกิจกรรม) จำแนกตามประเภทอาชีพ และวุฒิการศึกษา

ทั่วราชอาณาจักร

ไตรมาสที่ 1 ประจำปีงบประมาณ 2562 (ตุลาคม - ธันวาคม 2561)

ประเภทอาชีพ	วุฒิการศึกษา													
	รวม	ประถมศึกษา และต่ำกว่า	มัธยมศึกษา	ปวช.			ปวส.			อนุปริญญา	ปริญญาตรี	ปริญญาโท	ปริญญาเอก	อื่นๆ
				พาณิชย์	ช่าง	อื่นๆ	พาณิชย์	ช่าง	อื่นๆ					
รวม	55,559	6,857	23,600	1,205	899	1,844	3,121	1,712	1,841	263	13,978	236	3	0
1. ผู้บัญญัติกฎหมาย ข้าราชการระดับอาวุโส ผู้จัดการ	1,227	18	133	21	7	20	61	16	25	19	847	60	0	0
2. ผู้ประกอบวิชาชีพด้านต่างๆ	2,014	38	241	31	8	24	131	40	30	10	1,421	39	1	0
3. ช่างเทคนิคและผู้ปฏิบัติงานที่เกี่ยวข้อง	5,531	113	1,562	182	101	168	574	230	260	24	2,292	24	1	0
4. เสมียน เจ้าหน้าที่	10,511	227	2,536	332	73	361	1,095	223	458	87	5,046	72	1	0
5. พนักงานบริการ พนักงานขายในร้านค้าและตลาด	11,949	1,392	5,314	297	155	451	693	253	397	68	2,901	28	0	0
6. ผู้ปฏิบัติงานฝีมือด้านการเกษตรและประมง (แปรรูปขั้นพื้นฐาน)	144	60	64	1	0	2	3	0	1	0	13	0	0	0
7. ผู้ปฏิบัติงานโดยใช้ฝีมือในธุรกิจต่างๆ	2,445	328	905	19	209	138	33	451	132	7	223	0	0	0
8. ผู้ปฏิบัติงานในโรงงาน ผู้ควบคุมเครื่องจักรและผู้ปฏิบัติงานด้านการประกอบการ	3,068	644	1,803	36	96	109	83	93	57	8	139	0	0	0
9. อาชีพงานพื้นฐาน	18,653	4,037	11,041	274	248	571	447	406	481	40	1,095	13	0	0
T ผู้ฝึกงาน	17	0	1	12	2	0	1	0	0	0	1	0	0	0

ตารางที่ 1.9 บรรจุนาน (รวมทุกกิจกรรม) จำแนกตามประเภทอาชีพ และอายุ
ทั่วราชอาณาจักร

ไตรมาสที่ 1 ประจำปีงบประมาณ 2562 (ตุลาคม - ธันวาคม 2561)

ประเภทอาชีพ	จำแนกตามอายุ (ปี)							
	รวม	15-17	18-24	25-29	30-39	40-49	50-59	60 ปีขึ้นไป
รวม	55,559	56	10,014	12,198	21,140	9,537	2,197	417
1. ผู้บัญญัติกฎหมาย ข้าราชการระดับอาวุโส ผู้จัดการ	1,227	0	132	255	470	258	85	27
2. ผู้ประกอบวิชาชีพด้านต่างๆ	2,014	0	268	492	905	283	31	35
3. ช่างเทคนิคและผู้ปฏิบัติงานที่เกี่ยวข้อง	5,531	19	1,513	1,343	1,998	565	76	17
4. เสมียน เจ้าหน้าที่	10,511	8	2,100	2,752	4,048	1,300	260	43
5. พนักงานบริการ พนักงานขายในร้านค้าและตลาด	11,949	5	2,215	2,715	4,481	1,882	566	85
6. ผู้ปฏิบัติงานฝีมือด้านการเกษตรและประมง (แปรรูปขั้นพื้นฐาน)	144	2	14	23	37	38	21	9
7. ผู้ปฏิบัติงานโดยใช้ฝีมือในธุรกิจต่างๆ	2,445	0	389	453	970	522	92	19
8. ผู้ปฏิบัติงานในโรงงาน ผู้ควบคุมเครื่องจักรและผู้ปฏิบัติงานด้านการประกอบการ	3,068	1	416	577	1,168	701	178	27
9. อาชีพงานพื้นฐาน	18,653	21	2,950	3,588	7,063	3,988	888	155
T ผู้ฝึกงาน	17	0	17	0	0	0	0	0

ตารางที่ 1.10 บรรจุนาน (รวมทุกกิจกรรม) จำแนกตามประเภทอุตสาหกรรม และวุฒิการศึกษา

ที่พระราชอาณาจักร

ปีไตรมาสที่ 1 ประจำปีงบประมาณ 2562 (ตุลาคม - ธันวาคม 2561)

ประเภทอุตสาหกรรม	วุฒิการศึกษา													
	รวม	ประถมศึกษา และต่ำกว่า	มัธยมศึกษา	ปวช.			ปวส.			อนุปริญญา	ปริญญาตรี	ปริญญาโท	ปริญญาเอก	อื่นๆ
				พาณิชย์	ช่าง	อื่นๆ	พาณิชย์	ช่าง	อื่นๆ					
รวม	55,559	6,857	23,600	1,205	899	1,844	3,121	1,712	1,841	263	13,978	236	3	0
A เกษตรกรรม การป่าไม้ และการประมง	614	78	316	14	20	14	42	26	9	7	88	0	0	0
B การทำเหมืองแร่ และเหมืองหิน	166	31	58	3	2	5	10	7	4	2	44	0	0	0
C การผลิต	19,911	2,910	9,668	394	344	655	900	659	624	58	3,646	53	0	0
D การไฟฟ้า ก๊าซ ไอน้ำ และระบบการปรับอากาศ	152	17	67	0	4	3	6	16	6	0	33	0	0	0
E การจัดหาหน้า การจัดการน้ำเสียและของเสีย	167	45	76	1	2	3	7	7	6	1	19	0	0	0
รวมถึงกิจกรรมที่เกี่ยวข้อง														
F การก่อสร้าง	2,183	461	807	43	65	59	98	123	103	9	409	6	0	0
G การขายส่งและการขายปลีก การซ่อมยานยนต์ และจักรยานยนต์	16,070	1,300	6,326	424	264	597	1,106	510	627	101	4,735	79	1	0
H การขนส่งและสถานที่เก็บสินค้า	1,902	270	886	28	40	59	78	47	55	8	428	3	0	0
I ที่พักแรม และบริการด้านอาหาร	3,640	426	1,688	83	42	119	191	56	102	13	905	15	0	0
J ข้อมูลข่าวสารและการสื่อสาร	1,345	79	467	29	18	37	81	40	45	7	523	18	1	0

ตารางที่ 1.10 (ต่อ)

ประเภทอุตสาหกรรม	วุฒิการศึกษา													
	รวม	ประถมศึกษ และต่ำกว่า	มัธยมศึกษา	ปวช.			ปวส.			อนุ ปริญญา	ปริญญาตรี	ปริญญาโท	ปริญญาเอก	อื่นๆ
				พาณิชย์	ช่าง	อื่นๆ	พาณิชย์	ช่าง	อื่นๆ					
K กิจกรรมทางการเงิน และการประกันภัย	1,204	41	273	27	13	32	117	29	36	8	612	16	0	0
L กิจกรรมเกี่ยวกับอสังหาริมทรัพย์	682	45	217	12	7	16	47	23	17	3	286	9	0	0
M กิจกรรมวิชาชีพ วิทยาศาสตร์ และกิจกรรมทาง วิชาการ	1,161	173	375	32	13	35	62	28	30	3	400	10	0	0
N กิจกรรมการบริหารและบริการสนับสนุนอื่น ๆ	3,051	649	1,356	50	38	91	130	62	65	10	591	9	0	0
O การบริหารราชการ การป้องกันประเทศ และการ ประกันสังคมภาคบังคับ	1,481	139	358	25	15	58	145	38	42	24	633	4	0	0
P การศึกษา	335	20	62	5	2	2	15	12	9	4	199	4	1	0
Q กิจกรรมด้านสุขภาพและงานสังคมสงเคราะห์	638	60	228	16	2	24	43	8	17	3	232	5	0	0
R ศิลปะ ความบันเทิงและนันทนาการ	298	31	125	6	3	12	11	5	23	0	81	1	0	0
S กิจกรรมการบริการด้านอื่น ๆ	498	67	221	12	5	21	29	14	21	2	103	3	0	0
T กิจกรรมการจ้างงานในครัวเรือน กิจกรรมการ ผลิตสินค้าและบริการที่ทำขึ้นเองเพื่อใช้ในครัวเรือน ซึ่งไม่สามารถจำแนกกิจกรรมได้อย่างชัดเจน	59	15	26	1	0	2	3	2	0	0	10	0	0	0
U กิจกรรมขององค์กรระหว่างประเทศและภาคี สมาชิก	2	0	0	0	0	0	0	0	0	0	1	1	0	0

ตารางที่ 1.11 บรรจุนาน (รวมทุกกิจกรรม) จำแนกตามประเภทอุตสาหกรรม และอายุ

ทั่วราชอาณาจักร

ไตรมาสที่ 1 ประจำปีงบประมาณ 2562 (ตุลาคม - ธันวาคม 2561)

ประเภทอุตสาหกรรม	จำแนกตามอายุ (ปี)							
	รวม	15-17	18-24	25-29	30-39	40-49	50-59	60 ปีขึ้นไป
รวม	55,559	56	10,014	12,198	21,140	9,537	2,197	417
A เกษตรกรรม การป่าไม้ และการประมง	614	2	79	130	257	119	21	6
B การทำเหมืองแร่ และเหมืองหิน	166	0	26	33	63	28	11	5
C การผลิต	19,911	6	3,513	4,122	7,654	3,809	690	117
D การไฟฟ้า ก๊าซ ไอน้ำ และระบบการปรับอากาศ	152	0	11	34	77	26	4	0
E การจัดหา น้ำ การจัดการน้ำเสียและของเสีย รวมถึง	167	0	8	15	70	60	14	0
F การก่อสร้าง	2,183	0	335	382	798	511	120	37
G การขายส่งและการขายปลีก การซ่อมยานยนต์ และ จักรยานยนต์	16,070	24	3,308	3,853	6,135	2,174	507	69
H การขนส่งและสถานที่เก็บสินค้า	1,902	0	275	434	732	347	108	6
I ที่พักแรม และบริการด้านอาหาร	3,640	8	774	758	1,261	631	143	65
J ข้อมูลข่าวสารและการสื่อสาร	1,345	1	267	387	513	153	24	0
K กิจกรรมทางการเงิน และการประกันภัย	1,204	2	187	299	501	182	32	1
L กิจกรรมเกี่ยวกับก่อสร้างหิรัญทรัพย์	682	0	113	106	308	121	34	0

ตารางที่ 1.11 (ต่อ)

ประเภทอุตสาหกรรม	จำแนกตามอายุ (ปี)							
	รวม	15-17	18-24	25-29	30-39	40-49	50-59	60 ปีขึ้นไป
M กิจกรรมวิชาชีพ วิทยาศาสตร์ และกิจกรรมทางวิชาการ	1,161	2	199	275	463	191	31	0
N กิจกรรมการบริหารและบริการสนับสนุนอื่น ๆ	3,051	0	411	529	1,074	669	325	43
O การบริหารราชการ การป้องกันประเทศ และการ ประกันสังคมภาคบังคับ	1,481	6	217	386	520	242	68	42
P การศึกษา	335	5	48	100	125	40	13	4
Q กิจกรรมด้านสุขภาพและงานสังคมสงเคราะห์	638	0	113	147	267	72	18	21
R ศิลปะ ความบันเทิงและนันทนาการ	298	0	54	94	93	48	9	0
S กิจกรรมการบริการด้านอื่น ๆ	498	0	72	95	209	100	21	1
T กิจกรรมการจ้างงานในครัวเรือน กิจกรรมการผลิต สินค้าและบริการที่ทำขึ้นเองเพื่อใช้ในครัวเรือน ซึ่งไม่ สามารถจำแนกกิจกรรมได้อย่างชัดเจน	59	0	4	18	19	14	4	0
U กิจกรรมขององค์การระหว่างประเทศและภาคีสมาชิก	2	0	0	1	1	0	0	0

ตารางที่ 1.12 ผู้ลงทะเบียนสมัครงาน ตำแหน่งงานว่าง และการบรรจุงาน (รวมทุกกิจกรรม) จำแนกตามระดับการศึกษา

ทั่วราชอาณาจักร

ไตรมาสที่ 1 ประจำปีงบประมาณ 2562 (ตุลาคม - ธันวาคม 2561)

วุฒิการศึกษา	ผู้ลงทะเบียนสมัครงาน	ตำแหน่งงานว่าง	บรรจุงาน
รวม	25,505	70,183	55,559
ประถมศึกษาและต่ำกว่า	3,133	13,303	6,857
มัธยมศึกษา	11,020	23,002	23,600
ปวช.	1,481	10,266	3,948
- พาณิชย	312	96	1,205
- ช่าง	238	237	899
- อื่นๆ	931	9,933	1,844
ปวส.	2,650	10,005	6,674
- พาณิชย	996	87	3,121
- ช่าง	635	197	1,712
- อื่นๆ	1,019	9,721	1,841
อนุปริญญา	120	5,337	263
ปริญญาตรี	7,000	7,915	13,978
ปริญญาโท	98	341	236
ปริญญาเอก	3	14	3
อื่นๆ	0	0	0

ตารางที่ 1.13 ผู้ลงทะเบียนสมัครงาน ตำแหน่งงานว่าง และการบรรจุงาน(รวมทุกกิจกรรม) จำแนกตามระดับอายุ
ทั่วราชอาณาจักร

ไตรมาสที่ 1 ประจำปีงบประมาณ 2562 (ตุลาคม - ธันวาคม 2561)

อายุ (ปี)	ผู้ลงทะเบียนสมัครงาน	ตำแหน่งงานว่าง	บรรจุงาน
รวม	25,505	70,183	55,559
15-17	149	224	56
18-24	9,876	27,289	10,014
25-29	5,721	17,376	12,198
30-39	5,075	12,753	21,140
40-49	3,098	8,506	9,537
50-59	1,058	3,337	2,197
60 ปีขึ้นไป	528	698	417

ตารางที่ 1.14 ผู้ลงทะเบียนสมัครงาน ตำแหน่งงานว่าง และการบรรจุงาน จำแนกตามอาชีพ และรายอาชีพที่มีความต้องการมากที่สุด

ทั่วราชอาณาจักร

ไตรมาสที่ 1 ประจำปีงบประมาณ 2562 (ตุลาคม - ธันวาคม 2561)

ประเภทอาชีพ	ผู้ลงทะเบียนสมัครงาน	ตำแหน่งงานว่าง	บรรจุงาน
รวม	25,505	70,183	55,559
1 ผู้บัญญัติกฎหมาย ข้าราชการระดับอาวุโส, ผู้จัดการ	532	1,830	1,227
1) ผู้จัดการฝ่ายการเงินและบริหาร	109	200	186
2) ผู้จัดการฝ่ายขายและการตลาด	67	311	245
3) ผู้จัดการฝ่ายผลิต/ฝ่ายปฏิบัติการด้านการผลิต (ประเภท C,D,E)	64	95	57
4) เจ้าหน้าที่บริหารของหน่วยงานรัฐบาล	44	202	176
5) ผู้จัดการฝ่ายผลิตและปฏิบัติการด้านการค้าส่งและค้าปลีก(ประเภท G)	34	175	65
6) อื่นๆ	214	847	498
2 ผู้ประกอบวิชาชีพด้านต่างๆ	922	2,558	2,014
1) ผู้ประกอบวิชาชีพทางธุรกิจที่มีได้จัดประเภทไว้ในที่อื่น	401	1,341	1,227
2) ผู้ประกอบวิชาชีพด้านการสอนระดับมัธยมศึกษา, ผู้สอนในระดับมัธยมศึกษา	69	117	70
3) นักบัญชี	47	122	75
4) สถาปนิกวิศวกรและผู้ประกอบวิชาชีพที่เกี่ยวข้องที่มีได้จัดประเภทไว้ในที่อื่น	37	156	106
5) พยาบาลวิชาชีพและผดุงครรภ์	28	52	21
6) อื่นๆ	340	770	515
3 ช่างเทคนิคและผู้ปฏิบัติงานที่เกี่ยวข้อง	2,798	8,355	5,531
1) ตัวแทนฝ่ายขายด้านเทคนิคและการค้า	1,094	2,483	2,140
2) เจ้าหน้าที่บัญชี	655	1,777	1,431
3) ผู้ตรวจสอบด้านความปลอดภัย สุขภาพ และคุณภาพผลิตภัณฑ์	270	1,223	684
4) ช่างเทคนิควิศวกรรมเครื่องกล	117	492	192

ตารางที่ 1.14 (ต่อ)

ประเภทอาชีพ	ผู้ลงทะเบียนสมัครงาน	ตำแหน่งงานว่าง	บรรณงาน
5) มัคชานกร น้กออกแบบเชิงพาณิชย์	90	242	161
6) อื่นๆ	572	2,138	923
4 เสมียน เจ้าหน้าที่	5,388	12,635	10,511
1) เจ้าหน้าที่สำนักงานอื่น ๆ	3,479	6,380	6,144
2) เจ้าหน้าที่เก็บเงินและเจ้าหน้าที่ขายตัว	608	1,494	1,072
3) เจ้าหน้าที่คลังสินค้า	560	2,270	1,514
4) พนักงานต้อนรับ และพนักงานบริการข้อมูลข่าวสาร	200	611	436
5) เจ้าหน้าที่เครื่องประมวลผลคำ และผู้ปฏิบัติงานที่เกี่ยวข้อง	104	192	190
6) อื่นๆ	437	1,688	1,155
5 พนักงานบริการ พนักงานขายในร้านค้าและตลาด	5,691	14,429	11,949
1) พนักงานขายของหน้าร้านและพนักงานสาธิตสินค้า	3,234	8,494	7,805
2) แม่บ้านและผู้ปฏิบัติงานที่เกี่ยวข้อง	891	1,885	1,456
3) พนักงานบริการอาหารและเครื่องดื่ม	782	1,724	1,355
4) ผู้ให้บริการด้านการป้องกันภัยที่มีจัดประเภทไว้ในที่อื่น	404	1,521	822
5) พ่อครัว	209	535	368
6) อื่นๆ	171	270	143
6 ผู้ปฏิบัติงานฝีมือด้านการเกษตรและประมง (แปรรูปขั้นพื้นฐาน)	108	262	144
1) ผู้เพาะปลูกพืชสวนและพืชในเรือนเพาะชำ	49	140	73
2) ผู้ผลิตผลิตภัณฑ์นมและเลี้ยงสัตว์	37	56	50
3) ผู้ปลูกพืชสวน พืชไร่ และธัญพืช	13	24	15
4) ผู้เพาะปลูกไม้ยืนต้นและไม้พุ่ม	4	7	3
5) ผู้ทำงานด้านการเพาะเลี้ยงสัตว์น้ำ	4	0	0
6) อื่นๆ	1	35	3
7 ผู้ปฏิบัติงานโดยใช้ฝีมือในธุรกิจต่างๆ	1,045	4,564	2,445
1) ช่างไฟฟ้าอาคารและอุปกรณ์ไฟฟ้าอื่นๆ	270	1,182	672
2) ช่างเครื่องและช่างปรับแต่งรถยนต์	167	747	479

ตารางที่ 1.14 (ต่อ)

ประเภทอาชีพ	ผู้ลงทะเบียนสมัครงาน	ตำแหน่งงานว่าง	บรรจุนาน
3) ช่างเชื่อมและช่างตัด โลหะ	87	304	142
4) ช่างเครื่องและช่างปรับแต่งอุปกรณ์ไฟฟ้ากำลัง	75	278	126
5) ช่างปรับแต่งอุปกรณ์อิเล็กทรอนิกส์	65	30	692
6) อื่นๆ	381	2,023	334
8 ผู้ปฏิบัติงานในโรงงาน ผู้ควบคุมเครื่องจักรและผู้ปฏิบัติงานด้านการประกอบ	1,574	4,465	3,068
1) ผู้ขับรถยนต์ รถรับจ้าง และรถตู้	940	1,813	1,452
2) ผู้ควบคุมเครื่องเย็บ เครื่องปัก , ช่างเย็บ ช่างปักด้วยเครื่องจักร	132	466	350
3) ผู้ประกอบอุปกรณ์อิเล็กทรอนิกส์	105	256	237
4) ผู้ขับรถบรรทุกขนาดใหญ่	92	353	193
5) ผู้ควบคุมเครื่องจักรและผู้ปฏิบัติงานด้านการประกอบอื่น ๆ	69	169	100
6) อื่นๆ	236	1,408	736
9 อาชีพงานพื้นฐาน	7,432	21,048	18,653
1) แรงงานบรรจุผลิตภัณฑ์	3,918	11,425	10,146
2) แรงงานด้านการประกอบ	3,127	7,927	7,555
3) พนักงานรับส่งเอกสาร พนักงานขนสัมภาระและพนักงานขนส่งสินค้าอื่นๆ	125	492	288
4) แรงงานก่อสร้างถนน เขื่อน และอื่น ๆ ที่เกี่ยวข้อง	48	99	53
5) ผู้ดูแลรักษาอาคารสิ่งปลูกสร้าง	47	268	144
6) อื่นๆ	167	837	467
T ผู้ฝึกงาน	15	37	17

ตารางที่ 1.15 การให้บริการจัดหางานของศูนย์บริการจัดหางานเพื่อคนไทย

ทั่วประเทศ

ไตรมาสที่ 1 ประจำปีงบประมาณ 2562 (ตุลาคม - ธันวาคม 2561)

จังหวัด	การให้บริการจัดหางานของศูนย์บริการจัดหางานเพื่อคนไทย	
	ณ สำนักงาน	อินเทอร์เน็ต
	(คน)	(คน)
ทั่วประเทศ	38,568	12,752
กรุงเทพมหานคร	5,815	2,344
ภูมิภาค	32,753	10,408
ปริมณฑล	4,208	1,987
ภาคกลาง	8,693	3,524
ภาคเหนือ	6,488	1,525
ภาคตะวันออกเฉียงเหนือ	7,385	1,627
ภาคใต้	5,979	1,745
กรุงเทพมหานคร	5,815	2,344
อินเทอร์เน็ต	0	0
ศูนย์บริการจัดหางานเพื่อคนไทย	244	0
สจก.1-10	5,571	2,344
สจก. 1 (สาทร)	461	81
สจก. 2 (ราษฎร์บูรณะ)	817	131
สจก. 3 (บางนา)	355	424

ตารางที่ 1.15 (ต่อ)

จังหวัด	การให้บริการจัดหางานของศูนย์บริการจัดหางานเพื่อคนไทย	
	ณ สำนักงาน	อินเทอร์เน็ต
สจก. 4 (นวมินทร์)	516	202
สจก. 5 (มีนบุรี)	515	215
สจก. 6 (บางพลัด)	543	247
สจก. 7 (บรมราชชนนี)	660	287
สจก. 8 (ราชดำเนิน)	386	149
สจก. 9 (หลักสี่)	685	475
สจก. 10 (วิภาวดีรังสิต)	633	133
ปริมาณ	4,208	1,987
สมุทรปราการ	873	460
นนทบุรี	618	318
ปทุมธานี	643	336
นครปฐม	634	555
สมุทรสาคร	1,440	318
ภาคกลาง	8,693	3,524
พระนครศรีอยุธยา	486	108
อ่างทอง	195	88
ลพบุรี	647	267
สิงห์บุรี	261	28
ชัยนาท	121	46
สระบุรี	1,036	175

ตารางที่ 1.15 (ต่อ)

จังหวัด	การให้บริการจัดหางานของศูนย์บริการจัดหางานเพื่อคนไทย	
	ณ สำนักงาน	อินเทอร์เน็ต
ชลบุรี	864	842
ระยอง	768	370
จันทบุรี	179	62
ตราด	198	65
ฉะเชิงเทรา	646	50
ปราจีนบุรี	307	57
นครนายก	194	11
สระแก้ว	253	280
ราชบุรี	355	201
กาญจนบุรี	680	339
สุพรรณบุรี	507	52
สมุทรสงคราม	177	70
เพชรบุรี	548	181
ประจวบคีรีขันธ์	271	232
ภาคเหนือ	6,488	1,525
เชียงใหม่	684	140
ลำพูน	482	67
ลำปาง	334	91
อุตรดิตถ์	225	74
แพร่	270	135

ตารางที่ 1.15 (ต่อ)

จังหวัด	การให้บริการจัดหางานของศูนย์บริการจัดหางานเพื่อคนไทย	
	ณ สำนักงาน	อินเทอร์เน็ต
น่าน	270	80
พะเยา	165	37
เชียงราย	541	129
แม่ฮ่องสอน	100	93
นครสวรรค์	680	75
อุทัยธานี	221	143
กำแพงเพชร	268	58
ตาก	275	49
สุโขทัย	176	97
พิษณุโลก	1,375	136
พิจิตร	238	40
เพชรบูรณ์	184	81
ภาคตะวันออกเฉียงเหนือ	7,385	1,627
นครราชสีมา	674	187
บุรีรัมย์	379	219
สุรินทร์	352	64
ศรีสะเกษ	209	75
อุบลราชธานี	763	125
ยโสธร	45	23
ชัยภูมิ	240	92

ตารางที่ 1.15 (ต่อ)

จังหวัด	การให้บริการจัดหางานของศูนย์บริการจัดหางานเพื่อคนไทย	
	ณ สำนักงาน	อินเทอร์เน็ต
อำนาจเจริญ	181	45
บึงกาฬ	96	17
หนองบัวลำภู	355	24
ขอนแก่น	649	94
อุดรธานี	468	75
เลย	225	15
หนองคาย	151	69
มหาสารคาม	477	97
ร้อยเอ็ด	317	143
กาฬสินธุ์	242	44
สกลนคร	515	115
นครพนม	211	63
มุกดาหาร	836	41
ภาคใต้	5,979	1,745
นครศรีธรรมราช	614	158
กระบี่	293	66
พังงา	137	32
ภูเก็ต	736	247
สุราษฎร์ธานี	679	166
ระนอง	169	45

ตารางที่ 1.15 (ต่อ)

จังหวัด	การให้บริการจัดหางานของศูนย์บริการจัดหางานเพื่อคนไทย	
	ณ สำนักงาน	อินเทอร์เน็ต
ชุมพร	226	61
สงขลา	1,061	278
สตูล	312	74
ตรัง	205	162
พัทลุง	123	138
ปัตตานี	499	62
ยะลา	614	101
นราธิวาส	311	155

ตารางที่ 1.16 ส่งเสริมการมีงานทำของผู้สูงอายุในอุตสาหกรรมการผลิต การบริการ และการท่องเที่ยว
ทั่วราชอาณาจักร

ไตรมาสที่ 1 ประจำปีงบประมาณ 2562 (ตุลาคม - ธันวาคม 2561)

จังหวัด	โครงการส่งเสริมการมีงานทำของผู้สูงอายุในอุตสาหกรรมการผลิต การบริการ และการท่องเที่ยว
	คน
ทั่วประเทศ	358
กรุงเทพมหานคร	33
ภูมิภาค	325
ปริมณฑล	31
ภาคกลาง	85
ภาคเหนือ	61
ภาคตะวันออกเฉียงเหนือ	96
ภาคใต้	52
กรุงเทพมหานคร	33
สจก.1-10	33
สจก. 1 (สาทร)	0
สจก. 2 (ราษฎร์บูรณะ)	4
สจก. 3 (บางนา)	21
สจก. 4 (นวมินทร์)	0
สจก. 5 (มีนบุรี)	0

ตารางที่ 1.16 (ต่อ)

จังหวัด	โครงการส่งเสริมการมีงานทำของผู้สูงอายุในอุตสาหกรรมการผลิต การบริการ และการท่องเที่ยว	
	คน	
สจก. 6 (บางพลัด)		0
สจก. 7 (บรมราชชนนี)		2
สจก. 8 (ราชดำเนิน)		1
สจก. 9 (หลักสี่)		0
สจก. 10 (วิภาวดีรังสิต)		5
ปริมาณ		31
สมุทรปราการ		1
นนทบุรี		0
ปทุมธานี		10
นครปฐม		3
สมุทรสาคร		17
ภาคกลาง		85
พระนครศรีอยุธยา		4
อ่างทอง		9
ลพบุรี		6
สิงห์บุรี		4
ชัยนาท		6
สระบุรี		0
ชลบุรี		0
ระยอง		0

ตารางที่ 1.16 (ต่อ)

จังหวัด	โครงการส่งเสริมการมีงานทำของผู้สูงอายุในอุตสาหกรรมการผลิต การบริการ และการท่องเที่ยว
	คน
จันทบุรี	10
ตราด	3
ฉะเชิงเทรา	0
ปราจีนบุรี	9
นครนายก	3
สระแก้ว	2
ราชบุรี	6
กาญจนบุรี	2
สุพรรณบุรี	5
สมุทรสงคราม	9
เพชรบุรี	0
ประจวบคีรีขันธ์	7
ภาคเหนือ	61
เชียงใหม่	0
ลำพูน	9
ลำปาง	0
อุตรดิตถ์	3
แพร่	2
น่าน	4
พะเยา	0

ตารางที่ 1.16 (ต่อ)

จังหวัด	โครงการส่งเสริมการมีงานทำของผู้สูงอายุในอุตสาหกรรมการผลิต การบริการ และการท่องเที่ยว
	คน
เชียงราย	5
แม่ฮ่องสอน	0
นครสวรรค์	5
อุทัยธานี	0
กำแพงเพชร	0
ตาก	0
สุโขทัย	5
พิษณุโลก	5
พิจิตร	13
เพชรบูรณ์	10
ภาคตะวันออกเฉียงเหนือ	96
นครราชสีมา	1
บุรีรัมย์	6
สุรินทร์	5
ศรีสะเกษ	12
อุบลราชธานี	9
ยโสธร	0
ชัยภูมิ	2
อำนาจเจริญ	5
บึงกาฬ	0

ตารางที่ 1.16 (ต่อ)

จังหวัด	โครงการส่งเสริมการมีงานทำของผู้สูงอายุในอุตสาหกรรมการผลิต การบริการ และการท่องเที่ยว
	คน
หนองบัวลำภู	1
ขอนแก่น	17
อุดรธานี	4
เลย	0
หนองคาย	13
มหาสารคาม	0
ร้อยเอ็ด	4
กาฬสินธุ์	0
สกลนคร	0
นครพนม	3
มุกดาหาร	14
ภาคใต้	52
นครศรีธรรมราช	0
กระบี่	0
พังงา	0
ภูเก็ต	20
สุราษฎร์ธานี	3
ระนอง	3
ชุมพร	7
สงขลา	0

ตารางที่ 1.16 (ต่อ)

จังหวัด	โครงการส่งเสริมการมีงานทำของผู้สูงอายุในอุตสาหกรรมการผลิต การบริการ และการท่องเที่ยว
	คน
สตูล	3
ตรัง	2
พัทลุง	2
ปัตตานี	0
ยะลา	6
นราธิวาส	6

ตารางที่ 1.17 1 อำเภอ 1 ภูมิปัญญา

ทั่วราชอาณาจักร

ไตรมาสที่ 1 ประจำปีงบประมาณ 2562 (ตุลาคม - ธันวาคม 2561)

จังหวัด	รวม	1 อำเภอ 1 ภูมิปัญญา	
		วิทยากรถ่ายทอดองค์ความรู้	ผู้ที่ได้รับการถ่ายทอดองค์ความรู้
		คน	คน
ทั่วประเทศ	88	16	72
กรุงเทพมหานคร	88	0	0
ภูมิภาค	88	16	72
ปริมณฑล	15	5	10
ภาคกลาง	14	4	10
ภาคเหนือ	1	1	0
ภาคตะวันออกเฉียงเหนือ	12	2	10
ภาคใต้	42	4	42
กรุงเทพมหานคร	0	0	0
ส่วนกลาง	0	0	0
สจก.1-10	0	0	0
สจก. 1 (สาทร)	0	0	0
สจก. 2 (ราษฎร์บูรณะ)	0	0	0
สจก. 3 (บางนา)	0	0	0

ตารางที่ 1.17 (ต่อ)

จังหวัด	รวม	1 อำเภอ 1 ภูมิปัญญา	
		วิทยาการถ่ายทอดองค์ความรู้	ผู้ที่ได้รับการถ่ายทอดองค์ความรู้
		คน	คน
สจก. 4 (นวมินทร์)	0	0	0
สจก. 5 (มีนบุรี)	0	0	0
สจก. 6 (บางพลัด)	0	0	0
สจก. 7 (บรมราชชนนี)	0	0	0
สจก. 8 (ราชดำเนิน)	0	0	0
สจก. 9 (หลักสี่)	0	0	0
สจก. 10 (วิภาวดีรังสิต)	0	0	0
ปริมาณทล	15	5	10
สมุทรปราการ	0	0	0
นนทบุรี	0	0	0
ปทุมธานี	0	0	0
นครปฐม	15	5	10
สมุทรสาคร	0	0	0
ภาคกลาง	14	4	10
พระนครศรีอยุธยา	12	2	10
อ่างทอง	0	0	0
ลพบุรี	0	0	0
สิงห์บุรี	0	0	0
ชัยนาท	0	0	0

ตารางที่ 1.17 (ต่อ)

จังหวัด	รวม	1 อำเภอ 1 ภูมิปัญญา	
		วิทยาการถ่ายทอดองค์ความรู้	ผู้ที่ได้รับการถ่ายทอดองค์ความรู้
		คน	คน
สระบุรี	0	0	0
ชลบุรี	0	0	0
ระยอง	0	0	0
จันทบุรี	0	0	0
ตราด	0	0	0
ฉะเชิงเทรา	0	0	0
ปราจีนบุรี	0	0	0
นครนายก	0	0	0
สระแก้ว	0	0	0
ราชบุรี	2	2	0
กาญจนบุรี	0	0	0
สุพรรณบุรี	0	0	0
สมุทรสงคราม	0	0	0
เพชรบุรี	0	0	0
ประจวบคีรีขันธ์	0	0	0
ภาคเหนือ	1	1	0
เชียงใหม่	0	0	0
ลำพูน	0	0	0
ลำปาง	0	0	0

ตารางที่ 1.17 (ต่อ)

จังหวัด	รวม	1 อำเภอ 1 ภูมิปัญญา	
		วิทยาการถ่ายทอดองค์ความรู้	ผู้ที่ได้รับการถ่ายทอดองค์ความรู้
		คน	คน
อุดรดิตถ์	0	0	0
แพร่	0	0	0
น่าน	0	0	0
พะเยา	0	0	0
เชียงราย	0	0	0
แม่ฮ่องสอน	0	0	0
นครสวรรค์	0	0	0
อุทัยธานี	0	0	0
กำแพงเพชร	0	0	0
ตาก	0	0	0
สุโขทัย	0	0	0
พิษณุโลก	0	0	0
พิจิตร	0	0	0
เพชรบูรณ์	1	1	0
ภาคตะวันออกเฉียงเหนือ	12	2	10
นครราชสีมา	0	0	0
บุรีรัมย์	0	0	0
สุรินทร์	2	2	0
ศรีสะเกษ	10	0	10

ตารางที่ 1.17 (ต่อ)

จังหวัด	รวม	1 อำเภอ 1 ภูมิปัญญา	
		วิทยาการถ่ายทอดองค์ความรู้	ผู้ที่ได้รับการถ่ายทอดองค์ความรู้
		คน	คน
อุบลราชธานี	0	0	0
ยโสธร	0	0	0
ชัยภูมิ	0	0	0
อำนาจเจริญ	0	0	0
บึงกาฬ	0	0	0
หนองบัวลำภู	0	0	0
ขอนแก่น	0	0	0
อุดรธานี	0	0	0
เลย	0	0	0
หนองคาย	0	0	0
มหาสารคาม	0	0	0
ร้อยเอ็ด	0	0	0
กาฬสินธุ์	0	0	0
สกลนคร	0	0	0
นครพนม	0	0	0
มุกดาหาร	0	0	0
ภาคใต้	46	4	42
นครศรีธรรมราช	0	0	0
กระบี่	0	0	0

ตารางที่ 1.17 (ต่อ)

จังหวัด	รวม	1 อำเภอ 1 ภูมิปัญญา	
		วิทยากรถ่ายทอดองค์ความรู้	ผู้ที่ได้รับการถ่ายทอดองค์ความรู้
		คน	คน
พังงา	0	0	0
ภูเก็ต	0	0	0
สุราษฎร์ธานี	22	2	20
ระนอง	0	0	0
ชุมพร	0	0	0
สงขลา	0	0	0
สตูล	0	0	0
ตรัง	24	2	22
พัทลุง	0	0	0
ปัตตานี	0	0	0
ยะลา	0	0	0
นราธิวาส	0	0	0

ตารางที่ 2.1 จำนวนคนงานที่ลงทะเบียนแจ้งความประสงค์เดินทางไปทำงานต่างประเทศ

จำแนกตามภูมิภาคทั่วราชอาณาจักร

ไตรมาสที่ 1 ประจำปีงบประมาณ 2562 (ตุลาคม - ธันวาคม 2561)

จังหวัด	ลงทะเบียน		
	รวม	ชาย	หญิง
ทั่วประเทศ	20,856	15,181	5,675
กรุงเทพมหานคร	556	289	267
ภูมิภาค	20,300	14,892	5,408
ปริมณฑล	568	369	199
ภาคกลาง	1,190	750	440
ภาคเหนือ	4,421	3,258	1,163
ภาคตะวันออกเฉียงเหนือ	13,551	10,168	3,383
ภาคใต้	570	347	223
กรุงเทพมหานคร	556	289	267
กองบริหารแรงงานไทยไปต่างประเทศ	556	289	267
สจก.1-10	0	0	0
สจก. 1 (สาทร)	0	0	0
สจก. 2 (ราษฎร์บูรณะ)	0	0	0
สจก. 3 (บางนา)	0	0	0
สจก. 4 (นวมินทร์)	0	0	0
สจก. 5 (มีนบุรี)	0	0	0
สจก. 6 (บางพลัด)	0	0	0
สจก. 7 (บรมราชชนนี)	0	0	0

ตารางที่ 2.1 (ต่อ)

จังหวัด	ลงทะเบียน		
	รวม	ชาย	หญิง
สจก. 8 (ราชดำเนิน)	0	0	0
สจก. 9 (หลักสี่)	0	0	0
สจก. 10 (วิภาวดีรังสิต)	0	0	0
ปริมาณทล	568	369	199
สมุทรปราการ	185	120	65
นนทบุรี	182	129	53
ปทุมธานี	129	73	56
นครปฐม	49	30	19
สมุทรสาคร	23	17	6
ภาคกลาง	1,190	750	440
พระนครศรีอยุธยา	100	55	45
อ่างทอง	23	11	12
ลพบุรี	64	43	21
สิงห์บุรี	25	18	7
ชัยนาท	33	30	3
สระบุรี	79	44	35
ชลบุรี	218	132	86
ระยอง	150	106	44
จันทบุรี	19	10	9
ตราด	13	7	6
ฉะเชิงเทรา	97	64	33
ปราจีนบุรี	48	26	22
นครนายก	12	6	6

ตารางที่ 2.1 (ต่อ)

จังหวัด	ลงทะเบียน		
	รวม	ชาย	หญิง
สระแก้ว	81	51	30
ราชบุรี	43	24	19
กาญจนบุรี	68	50	18
สุพรรณบุรี	46	25	21
สมุทรสงคราม	9	6	3
เพชรบุรี	29	20	9
ประจวบคีรีขันธ์	33	22	11
ภาคเหนือ	4,421	3,258	1,163
เชียงใหม่	278	180	98
ลำพูน	93	66	27
ลำปาง	517	407	110
อุตรดิตถ์	180	119	61
แพร่	106	78	28
น่าน	200	164	36
พะเยา	252	194	58
เชียงราย	1,088	830	258
แม่ฮ่องสอน	29	24	5
นครสวรรค์	161	105	56
อุทัยธานี	48	33	15
กำแพงเพชร	205	167	38
ตาก	262	210	52
สุโขทัย	515	357	158
พิษณุโลก	223	139	84

ตารางที่ 2.1 (ต่อ)

จังหวัด	ลงทะเบียน		
	รวม	ชาย	หญิง
พิจิตร	94	65	29
เพชรบูรณ์	170	120	50
ภาคตะวันออกเฉียงเหนือ	13,551	10,168	3,383
นครราชสีมา	1,584	1,185	399
บุรีรัมย์	878	701	177
สุรินทร์	349	263	86
ศรีสะเกษ	225	163	62
อุบลราชธานี	508	400	108
ยโสธร	99	68	31
ชัยภูมิ	903	607	296
อำนาจเจริญ	89	45	44
บึงกาฬ	341	266	75
หนองบัวลำภู	872	678	194
ขอนแก่น	990	745	245
อุดรธานี	2,746	2,101	645
เลย	141	98	43
หนองคาย	831	641	190
มหาสารคาม	487	349	138
ร้อยเอ็ด	219	137	82
กาฬสินธุ์	238	171	67
สกลนคร	942	698	244
นครพนม	1,046	810	236
มุกดาหาร	63	42	21

ตารางที่ 2.1 (ต่อ)

จังหวัด	ลงทะเบียน		
	รวม	ชาย	หญิง
ภาคใต้	570	347	223
นครศรีธรรมราช	42	28	14
กระบี่	12	10	2
พังงา	5	2	3
ภูเก็ต	42	16	26
สุราษฎร์ธานี	31	16	15
ระนอง	6	5	1
ชุมพร	12	10	2
สงขลา	200	138	62
สตูล	24	16	8
ตรัง	23	10	13
พัทลุง	29	16	13
ปัตตานี	88	45	43
ยะลา	35	21	14
นราธิวาส	21	14	7

ที่มา : กองบริหารแรงงานไทยไปต่างประเทศ กรมการจัดหางาน

ตารางที่ 2.2 จำนวนคนหางานที่ลงทะเบียนแจ้งความประสงค์เดินทางไปทำงานต่างประเทศ
 จำแนกตามวุฒิการศึกษา ทวีราชอาณาจักร
 ไตรมาสที่ 1 ประจำปีงบประมาณ 2562 (ตุลาคม - ธันวาคม 2561)

วุฒิการศึกษา	จำนวนคนหางานที่ลงทะเบียนแจ้งความประสงค์เดินทางไปทำงานต่างประเทศ		
	รวม	ชาย	หญิง
รวมทั้งสิ้น	20,856	15,181	5,675
ประถมศึกษา	2,372	1,997	375
มัธยมศึกษา	12,465	9,316	3,149
ปวช.	1,190	889	301
ปวส.	2,336	1,773	563
อนุปริญญา	8	4	4
ปริญญาตรี	2,417	1,170	1,247
ปริญญาโท	62	31	31
ปริญญาเอก	2	0	2
อื่นๆ	4	1	3

ที่มา : กองบริหารแรงงานไทยไปต่างประเทศ กรมการจัดหางาน

ตารางที่ 2.3 จำนวนคนหางานที่ได้รับการอบรมก่อนเดินทางไปทำงานต่างประเทศ
 จำแนกตามจังหวัด ที่พระราชอาณาจักร
 ไตรมาสที่ 1 ประจำปีงบประมาณ 2562 (ตุลาคม - ธันวาคม 2561)

จังหวัด	จำนวนคนหางานที่ได้รับการอบรม		
	รวม	ชาย	หญิง
ทั่วประเทศ	10,086	8,464	1,622
กรุงเทพมหานคร	8,789	7,617	1,172
ภูมิภาค	1,297	847	450
ปริมณฑล	0	0	0
ภาคกลาง	584	444	140
ภาคเหนือ	73	31	42
ภาคตะวันออกเฉียงเหนือ	632	368	264
ภาคใต้	8	4	4
กรุงเทพมหานคร	8,789	7,617	1,172
กองบริหารแรงงานไทยไปต่างประเทศ	8,591	7,432	1,159
สจก.1-10	198	185	13
สจก. 1 (สาทร)	0	0	0
สจก. 2 (ราษฎร์บูรณะ)	0	0	0
สจก. 3 (บางนา)	0	0	0
สจก. 4 (นวมินทร์)	0	0	0
สจก. 5 (มีนบุรี)	0	0	0
สจก. 6 (บางพลัด)	0	0	0
สจก. 7 (บรมราชชนนี)	0	0	0

ตารางที่ 2.3 (ต่อ)

จังหวัด	จำนวนคนงานที่ได้รับการอบรม		
	รวม	ชาย	หญิง
สจก. 8 (ราชดำเนิน)	0	0	0
สจก. 9 (หลักสี่)	0	0	0
สจก. 10 (วิภาวดีรังสิต)	198	185	13
ปริมาณทล	0	0	0
สมุทรปราการ	0	0	0
นนทบุรี	0	0	0
ปทุมธานี	0	0	0
นครปฐม	0	0	0
สมุทรสาคร	0	0	0
ภาคกลาง	584	444	140
พระนครศรีอยุธยา	54	18	36
อ่างทอง	0	0	0
ลพบุรี	0	0	0
สิงห์บุรี	0	0	0
ชัยนาท	0	0	0
สระบุรี	0	0	0
ชลบุรี	227	172	55
ระยอง	221	175	46
จันทบุรี	0	0	0
ตราด	0	0	0
ฉะเชิงเทรา	82	79	3
ปราจีนบุรี	0	0	0
นครนายก	0	0	0

ตารางที่ 2.3 (ต่อ)

จังหวัด	จำนวนคนหางานที่ได้รับการอบรม		
	รวม	ชาย	หญิง
สระแก้ว	0	0	0
ราชบุรี	0	0	0
กาญจนบุรี	0	0	0
สุพรรณบุรี	0	0	0
สมุทรสงคราม	0	0	0
เพชรบุรี	0	0	0
ประจวบคีรีขันธ์	0	0	0
ภาคเหนือ	73	31	42
เชียงใหม่	0	0	0
ลำพูน	33	6	27
ลำปาง	0	0	0
อุตรดิตถ์	0	0	0
แพร่	0	0	0
น่าน	0	0	0
พะเยา	0	0	0
เชียงราย	14	6	8
แม่ฮ่องสอน	0	0	0
นครสวรรค์	0	0	0
อุทัยธานี	0	0	0
กำแพงเพชร	0	0	0
ตาก	0	0	0
สุโขทัย	26	19	7
พิษณุโลก	0	0	0

ตารางที่ 2.3 (ต่อ)

จังหวัด	จำนวนคนงานที่ได้รับการอบรม		
	รวม	ชาย	หญิง
พิจิตร	0	0	0
เพชรบูรณ์	0	0	0
ภาคตะวันออกเฉียงเหนือ	632	368	264
นครราชสีมา	68	41	27
บุรีรัมย์	37	27	10
สุรินทร์	22	22	0
ศรีสะเกษ	3	3	0
อุบลราชธานี	8	5	3
ยโสธร	0	0	0
ชัยภูมิ	23	16	7
อำนาจเจริญ	0	0	0
บึงกาฬ	0	0	0
หนองบัวลำภู	0	0	0
ขอนแก่น	8	5	3
อุดรธานี	389	185	204
เลย	0	0	0
หนองคาย	9	7	2
มหาสารคาม	0	0	0
ร้อยเอ็ด	0	0	0
กาฬสินธุ์	0	0	0
สกลนคร	10	9	1
นครพนม	55	48	7
มุกดาหาร	0	0	0

ตารางที่ 2.3 (ต่อ)

จังหวัด	จำนวนคนงานที่ได้รับการอบรม		
	รวม	ชาย	หญิง
ภาคใต้	8	4	4
นครศรีธรรมราช	0	0	0
กระบี่	0	0	0
พังงา	0	0	0
ภูเก็ต	8	4	4
สุราษฎร์ธานี	0	0	0
ระนอง	0	0	0
ชุมพร	0	0	0
สงขลา	0	0	0
สตูล	0	0	0
ตรัง	0	0	0
พัทลุง	0	0	0
ปัตตานี	0	0	0
ยะลา	0	0	0
นราธิวาส	0	0	0

ตารางที่ 2.4 จำนวนคนไทยที่ได้รับอนุญาตให้เดินทางไปทำงานต่างประเทศ

จำแนกตามจังหวัด เพศ และวิธีการเดินทางไปทำงาน

ไตรมาสที่ 1 ประจำปีงบประมาณ 2562 (ตุลาคม - ธันวาคม 2561)

จังหวัด	รวม			เดินทางด้วยตนเอง		RE-ENTRY		กรมการ จัดหางานจัดตั้ง		นายจ้างพาลูกจ้าง ไปทำงาน		นายจ้างส่งลูกจ้าง ไปฝึกงาน		บริษัทจัดตั้ง	
	รวม	ชาย	หญิง	ชาย	หญิง	ชาย	หญิง	ชาย	หญิง	ชาย	หญิง	ชาย	หญิง	ชาย	หญิง
ทั่วประเทศ	25,038	19,383	5,655	823	811	8,888	3,007	2,802	229	1,456	157	487	210	4,927	1,241
กรุงเทพมหานคร	12,486	9,678	2,808	320	655	971	589	2,802	229	585	55	73	39	4,927	1,241
ภูมิภาค	12,552	9,705	2,847	503	156	7,917	2,418	0	0	871	102	414	171	0	0
ปริมณฑล	1,175	975	200	16	3	312	129	0	0	468	41	179	27	0	0
ภาคกลาง	1,671	1,277	394	52	15	676	215	0	0	336	58	213	106	0	0
ภาคเหนือ	2,184	1,782	402	130	46	1,630	332	0	0	13	0	9	24	0	0
ภาคตะวันออกเฉียงเหนือ	5,787	4,679	1,108	285	83	4,384	1,012	0	0	0	0	10	13	0	0
ภาคใต้	1,735	992	743	20	9	915	730	0	0	54	3	3	1	0	0
กรุงเทพมหานคร	12,486	9,678	2,808	320	655	971	589	2,802	229	585	55	73	39	4,927	1,241
กองบริหารแรงงานไทยไปต่างประเทศ	10,941	8,499	2,442	318	641	444	327	2,802	229	5	0	3	4	4,927	1,241
สจก.1-10	1,545	1,179	366	2	14	527	262	0	0	580	55	70	35	0	0
สจก. 1 (สาทร)	148	88	60	1	1	21	18	0	0	32	12	10	3	0	0
สจก. 2 (ราษฎร์บูรณะ)	84	57	27	0	2	35	28	0	0	26	0	0	0	0	0
สจก. 3 (บางนา)	474	351	123	0	0	150	56	0	0	56	11	44	28	0	0
สจก. 4 (นวมินทร์)	152	128	24	0	2	96	38	0	0	1	0	0	0	0	0
สจก. 5 (มีนบุรี)	349	304	45	0	3	57	27	0	0	162	0	16	2	0	0
สจก. 6 (บางพลัด)	38	20	18	0	1	11	11	0	0	0	0	0	0	0	0

ตารางที่ 2.4 (ต่อ)

จังหวัด	รวม			เดินทางด้วยตนเอง		RE-ENTRY		กรมการ จัดหางานจัดส่ง		นายจ้างพาลูกจ้าง ไปทำงาน		นายจ้างส่งลูกจ้าง ไปฝึกงาน		บริษัทจัดส่ง	
	รวม	ชาย	หญิง	ชาย	หญิง	ชาย	หญิง	ชาย	หญิง	ชาย	หญิง	ชาย	หญิง	ชาย	หญิง
สจก. 7 (บรมราชชนนี)	75	40	35	1	5	33	26	0	0	0	0	0	0	0	0
สจก. 8 (ราชดำเนิน)	6	2	4	0	0	1	0	0	0	0	0	0	0	0	0
สจก. 9 (หลักสี่)	97	76	21	0	0	32	18	0	0	47	6	0	2	0	0
สจก. 10 (วิภาวดีรังสิต)	398	314	84	0	0	91	40	0	0	256	26	0	0	0	0
ปริมาณพล	1,175	975	200	16	3	312	129	0	0	468	41	179	27	0	0
สมุทรปราการ	525	427	98	8	0	117	27	0	0	124	23	165	14	0	0
นนทบุรี	120	69	51	1	1	47	31	0	0	331	5	0	0	0	0
ปทุมธานี	221	149	72	1	1	93	47	0	0	9	9	12	13	0	0
นครปฐม	55	35	20	2	0	23	16	0	0	0	0	1	0	0	0
สมุทรสาคร	73	48	25	4	1	32	8	0	0	4	4	1	0	0	0
ภาคกลาง	1,671	1,277	394	52	15	676	215	0	0	336	58	213	106	0	0
พระนครศรีอยุธยา	278	188	90	2	1	59	24	0	0	14	31	46	28	0	0
อ่างทอง	31	23	8	3	0	12	5	0	0	0	0	0	0	0	0
ลพบุรี	57	33	24	0	0	26	18	0	0	7	19	1	0	0	0
สิงห์บุรี	19	14	5	0	0	10	4	0	0	0	0	0	0	0	0
ชัยนาท	31	24	7	1	0	18	3	0	0	0	0	0	0	0	0
สระบุรี	91	74	17	0	0	49	13	0	0	0	0	1	1	0	0
ชลบุรี	450	361	89	38	4	114	38	0	0	122	6	76	14	0	0
ระยอง	559	427	132	0	0	194	14	0	0	90	0	62	49	0	0
จันทบุรี	19	15	4	0	0	10	4	0	0	0	0	0	0	0	0
ตราด	5	4	1	0	0	0	1	0	0	0	0	0	0	0	0
ฉะเชิงเทรา	109	94	15	3	2	27	13	0	0	67	0	9	4	0	0

ตารางที่ 2.4 (ต่อ)

จังหวัด	รวม			เดินทางด้วยตนเอง		RE-ENTRY		กรมการ จัดหางานจัดส่ง		นายจ้างพาลูกจ้าง ไปทำงาน		นายจ้างส่งลูกจ้าง ไปฝึกงาน		บริษัทจัดส่ง	
	รวม	ชาย	หญิง	ชาย	หญิง	ชาย	หญิง	ชาย	หญิง	ชาย	หญิง	ชาย	หญิง	ชาย	หญิง
ปราจีนบุรี	64	28	36	0	0	16	5	0	0	0	2	18	10	0	0
นครนายก	17	7	10	0	0	9	6	0	0	0	0	0	0	0	0
สระแก้ว	78	46	32	2	1	19	8	0	0	0	0	0	0	0	0
ราชบุรี	42	32	10	0	2	24	5	0	0	36	0	0	0	0	0
กาญจนบุรี	58	41	17	0	2	31	14	0	0	0	0	0	0	0	0
สุพรรณบุรี	62	48	14	2	1	32	13	0	0	0	0	0	0	0	0
สมุทรสงคราม	8	7	1	0	0	4	0	0	0	0	0	0	0	0	0
เพชรบุรี	31	17	14	1	1	11	15	0	0	0	0	0	0	0	0
ประจวบคีรีขันธ์	29	17	12	0	1	11	12	0	0	0	0	0	0	0	0
ภาคเหนือ	2,184	1,782	402	130	46	1,630	332	0	0	13	0	9	24	0	0
เชียงใหม่	257	162	95	6	4	93	45	0	0	0	0	0	0	0	0
ลำพูน	103	76	27	0	1	35	6	0	0	7	0	9	22	0	0
ลำปาง	419	367	52	45	10	249	23	0	0	0	0	0	0	0	0
อุตรดิตถ์	87	72	15	5	2	42	19	0	0	0	0	0	0	0	0
แพร่	51	37	14	6	0	28	8	0	0	0	0	0	0	0	0
น่าน	83	68	15	2	0	41	9	0	0	0	0	0	0	0	0
พะเยา	115	95	20	4	0	63	11	0	0	0	0	0	0	0	0
เชียงราย	409	325	84	7	8	266	77	0	0	0	0	0	2	0	0
แม่ฮ่องสอน	2	2	0	0	0	1	0	0	0	0	0	0	0	0	0
นครสวรรค์	127	107	20	6	1	72	12	0	0	6	0	0	0	0	0
อุทัยธานี	19	11	8	0	0	6	7	0	0	0	0	0	0	0	0
กำแพงเพชร	159	132	27	4	1	104	17	0	0	0	0	0	0	0	0

ตารางที่ 2.4 (ต่อ)

จังหวัด	รวม			เดินทางด้วยตนเอง		RE-ENTRY		กรมการ จัดหางานจัดส่ง		นายจ้างพาลูกจ้าง ไปทำงาน		นายจ้างส่งลูกจ้าง ไปฝึกงาน		บริษัทจัดส่ง	
	รวม	ชาย	หญิง	ชาย	หญิง	ชาย	หญิง	ชาย	หญิง	ชาย	หญิง	ชาย	หญิง	ชาย	หญิง
ตาก	223	200	23	3	1	135	11	0	0	0	0	0	0	0	0
สุโขทัย	391	319	72	19	8	228	26	0	0	0	0	0	0	0	0
พิษณุโลก	204	161	43	4	3	118	24	0	0	0	0	0	0	0	0
พิจิตร	139	122	17	9	3	99	14	0	0	0	0	0	0	0	0
เพชรบูรณ์	123	92	31	10	4	50	23	0	0	0	0	0	0	0	0
ภาคตะวันออกเฉียงเหนือ	5,787	4,679	1,108	285	83	4,384	1,012	0	0	0	0	10	13	0	0
นครราชสีมา	1,045	816	229	33	14	517	146	0	0	0	0	9	13	0	0
บุรีรัมย์	592	469	123	29	9	321	56	0	0	0	0	0	0	0	0
สุรินทร์	198	160	38	33	0	101	26	0	0	0	0	0	0	0	0
ศรีสะเกษ	139	107	32	3	0	61	22	0	0	0	0	0	0	0	0
อุบลราชธานี	373	289	84	5	3	190	37	0	0	0	0	0	0	0	0
ยโสธร	67	45	22	1	1	23	12	0	0	0	0	0	0	0	0
ชัยภูมิ	600	469	131	16	7	254	67	0	0	0	0	0	0	0	0
อำนาจเจริญ	39	32	7	0	0	23	16	0	0	0	0	0	0	0	0
บึงกาฬ	80	63	17	2	1	67	24	0	0	0	0	0	0	0	0
หนองบัวลำภู	454	388	66	6	2	210	52	0	0	0	0	0	0	0	0
ขอนแก่น	875	679	196	19	7	359	103	0	0	0	0	1	0	0	0
อุดรธานี	1,796	1,471	325	68	24	1,162	250	0	0	0	0	0	0	0	0
เลย	77	64	13	8	3	22	6	0	0	0	0	0	0	0	0
หนองคาย	479	402	77	6	2	270	55	0	0	0	0	0	0	0	0
มหาสารคาม	294	226	68	12	1	113	22	0	0	0	0	0	0	0	0
ร้อยเอ็ด	168	111	57	2	5	40	20	0	0	0	0	0	0	0	0

ตารางที่ 2.4 (ต่อ)

จังหวัด	รวม			เดินทางด้วยตนเอง		RE-ENTRY		กรมการ จัดหางานจัดส่ง		นายจ้างพาลูกจ้าง ไปทำงาน		นายจ้างส่งลูกจ้าง ไปฝึกงาน		บริษัทจัดส่ง	
	รวม	ชาย	หญิง	ชาย	หญิง	ชาย	หญิง	ชาย	หญิง	ชาย	หญิง	ชาย	หญิง	ชาย	หญิง
กาฬสินธุ์	147	117	30	9	2	53	21	0	0	0	0	0	0	0	0
สกลนคร	430	354	76	9	1	232	41	0	0	0	0	0	0	0	0
นครพนม	411	353	58	23	1	273	29	0	0	0	0	0	0	0	0
มุกดาหาร	125	116	9	1	0	93	7	0	0	0	0	0	0	0	0
ภาคใต้	1,735	992	743	20	9	915	730	0	0	54	3	3	1	0	0
นครศรีธรรมราช	36	26	10	3	1	24	5	0	0	0	0	0	0	0	0
กระบี่	12	8	4	0	0	3	5	0	0	0	0	0	0	0	0
พังงา	31	28	3	3	0	27	3	0	0	0	0	0	0	0	0
ภูเก็ต	95	54	41	5	5	46	38	0	0	0	0	0	0	0	0
สุราษฎร์ธานี	16	11	5	1	0	9	8	0	0	0	0	0	0	0	0
ระนอง	6	5	1	0	0	4	1	0	0	0	0	0	0	0	0
ชุมพร	16	15	1	1	0	12	1	0	0	0	0	0	0	0	0
สงขลา	1,438	851	587	6	2	739	628	0	0	54	3	3	1	0	0
สตูล	15	7	8	0	0	13	17	0	0	0	0	0	0	0	0
ตรัง	20	12	8	0	0	11	12	0	0	0	0	0	0	0	0
พัทลุง	9	4	5	0	0	1	0	0	0	0	0	0	0	0	0
ปัตตานี	7	4	3	0	0	4	1	0	0	0	0	0	0	0	0
ยะลา	29	17	12	1	1	12	4	0	0	0	0	0	0	0	0
นราธิวาส	36	25	11	0	0	10	7	0	0	0	0	0	0	0	0

ที่มา : กองบริหารแรงงานไทยไปต่างประเทศ กรมการจัดหางาน

ตารางที่ 2.5 จำนวนคนงานไทยที่ได้รับอนุญาตให้เดินทางไปทำงานต่างประเทศ

จำแนกตามประเทศ เพศ และวิธีการเดินทางไปทำงาน

ไตรมาสที่ 1 ประจำปีงบประมาณ 2562 (ตุลาคม - ธันวาคม 2561)

ประเทศ	รวม			เดินทางด้วยตนเอง		RE-ENTRY		กรมการ จัดหางานจัดส่ง		นายจ้างพาลูกจ้าง ไปทำงาน		นายจ้างส่งลูกจ้าง ไปฝึกงาน		บริษัทจัดส่ง	
	รวม	ชาย	หญิง	ชาย	หญิง	ชาย	หญิง	ชาย	หญิง	ชาย	หญิง	ชาย	หญิง	ชาย	หญิง
รวมทั้งสิ้น	25,038	19,383	5,655	823	811	8,888	3,007	2,802	229	1,456	157	487	210	4,927	1,241
รวมกลุ่มประเทศตะวันออกกลาง	3,442	3,042	400	186	60	1,551	301	1,278	38	6	0	0	1	21	0
ซาอุดีอาระเบีย	46	46	0	0	0	46	0	0	0	0	0	0	0	0	0
กาตาร์	97	75	22	0	0	75	22	0	0	0	0	0	0	0	0
บาห์เรน	134	45	89	3	4	42	85	0	0	0	0	0	0	0	0
สหรัฐอาหรับเอมิเรตส์	505	382	123	63	25	319	97	0	0	0	0	0	1	0	0
อิสราเอล	2,173	2,106	67	24	1	804	28	1,278	38	0	0	0	0	0	0
คูเวต	268	214	54	17	22	176	32	0	0	0	0	0	0	21	0
โอมาน	90	65	25	33	3	26	22	0	0	6	0	0	0	0	0
เยเมน	0	0	0	0	0	0	0	0	0	0	0	0	0	0	0
เลบานอน	7	5	2	0	0	5	2	0	0	0	0	0	0	0	0
ไซปรัส	31	22	9	1	1	21	8	0	0	0	0	0	0	0	0
ตุรกี	19	16	3	1	0	15	3	0	0	0	0	0	0	0	0
จอร์แดน	5	1	4	0	2	1	2	0	0	0	0	0	0	0	0

ตารางที่ 2.5 (ต่อ)

ประเทศ	รวม			เดินทางด้วยตนเอง		RE-ENTRY		กรรมการ จัดหางานจัดส่ง		นายจ้างพาลูกจ้าง ไปทำงาน		นายจ้างส่งลูกจ้าง ไปฝึกงาน		บริษัทจัดส่ง	
	รวม	ชาย	หญิง	ชาย	หญิง	ชาย	หญิง	ชาย	หญิง	ชาย	หญิง	ชาย	หญิง	ชาย	หญิง
อิหร่าน	64	62	2	44	2	18	0	0	0	0	0	0	0	0	0
ประเทศอื่นๆในกลุ่มประเทศตะวันออก กลาง	3	3	0	0	0	3	0	0	0	0	0	0	0	0	0
รวมกลุ่มประเทศแอฟริกา	419	406	13	38	1	207	12	0	0	150	0	11	0	0	0
แอลจีเรีย	64	64	0	0	0	64	0	0	0	0	0	0	0	0	0
สาธารณรัฐเซเชลส์	27	24	3	23	0	1	3	0	0	0	0	0	0	0	0
อียิปต์	24	19	5	0	0	19	5	0	0	0	0	0	0	0	0
แองโกลา	42	42	0	0	0	6	0	0	0	27	0	9	0	0	0
ไนจีเรีย	37	35	2	14	0	21	2	0	0	0	0	0	0	0	0
ซูดาน	6	6	0	0	0	6	0	0	0	0	0	0	0	0	0
ลิเบีย	2	2	0	0	0	2	0	0	0	0	0	0	0	0	0
โมแซมบิก	28	28	0	0	0	28	0	0	0	0	0	0	0	0	0
มาดากัสการ์	111	111	0	0	0	3	0	0	0	108	0	0	0	0	0
แอฟริกาใต้	26	25	1	0	0	25	1	0	0	0	0	0	0	0	0
เคนยา	2	2	0	0	0	0	0	0	0	0	0	2	0	0	0
โมร็อกโก	5	4	1	0	1	4	0	0	0	0	0	0	0	0	0
กาบอง	0	0	0	0	0	0	0	0	0	0	0	0	0	0	0
สาธารณรัฐเคปเวิร์ด	0	0	0	0	0	0	0	0	0	0	0	0	0	0	0
ประเทศอื่นๆในกลุ่มประเทศแอฟริกา	45	44	1	1	0	28	1	0	0	15	0	0	0	0	0

ตารางที่ 2.5 (ต่อ)

ประเทศ	รวม			เดินทางด้วยตนเอง		RE-ENTRY		กรมการ จัดหางานจัดส่ง		นายจ้างพาลูกจ้าง ไปทำงาน		นายจ้างส่งลูกจ้าง ไปฝึกงาน		บริษัทจัดส่ง	
	รวม	ชาย	หญิง	ชาย	หญิง	ชาย	หญิง	ชาย	หญิง	ชาย	หญิง	ชาย	หญิง	ชาย	หญิง
รวมกลุ่มประเทศเอเชีย	18,691	14,757	3,934	249	190	6,464	1,991	1,524	191	1,143	144	471	177	4,906	1,241
เวียดนาม	88	76	12	0	0	42	9	0	0	34	3	0	0	0	0
กัมพูชา	81	34	47	0	0	7	15	0	0	7	30	0	2	20	0
มาเลเซีย	1,695	953	742	47	10	806	685	1	8	70	10	3	2	26	27
สิงคโปร์	850	743	107	39	6	655	34	0	65	42	2	6	0	1	0
บรูไน	252	189	63	23	9	150	54	0	0	16	0	0	0	0	0
ฮ่องกง	476	53	423	8	106	19	307	0	0	0	0	0	0	26	10
จีน	42	27	15	0	0	12	6	0	0	1	0	14	9	0	0
ญี่ปุ่น	2,440	1,552	888	37	30	207	112	93	22	166	53	440	163	609	508
ไต้หวัน	7,628	6,473	1,155	11	5	2,229	449	13	1	9	4	0	0	4,211	696
อินเดีย	381	357	24	27	4	304	19	0	0	22	1	4	0	0	0
อินโดนีเซีย	328	324	4	14	0	296	3	0	0	12	0	2	1	0	0
ฟิลิปปินส์	27	13	14	0	0	3	5	0	0	10	9	0	0	0	0
เกาหลีใต้	2,889	2,579	310	14	1	1,138	214	1,417	95	9	0	1	0	0	0
ศรีลังกา	32	29	3	22	2	7	1	0	0	0	0	0	0	0	0
พม่า	204	198	6	0	0	41	4	0	0	156	2	1	0	0	0
บังกลาเทศ	466	423	43	0	0	197	18	0	0	226	25	0	0	0	0
ลาว	462	457	5	0	0	94	0	0	0	363	5	0	0	0	0

ตารางที่ 2.5 (ต่อ)

ประเทศ	รวม			เดินทางด้วยตนเอง		RE-ENTRY		กรมการ จัดหางานจัดตั้ง		นายจ้างพาลูกจ้าง ไปทำงาน		นายจ้างส่งลูกจ้าง ไปฝึกงาน		บริษัทจัดตั้ง	
	รวม	ชาย	หญิง	ชาย	หญิง	ชาย	หญิง	ชาย	หญิง	ชาย	หญิง	ชาย	หญิง	ชาย	หญิง
อาเซอร์ไบจาน	5	5	0	0	0	5	0	0	0	0	0	0	0	0	0
มาเก๊า	40	12	28	6	8	6	20	0	0	0	0	0	0	0	0
สาธารณรัฐคีร์กีซ	43	6	37	1	3	5	34	0	0	0	0	0	0	0	0
ประเทศอื่นๆในกลุ่มประเทศเอเชีย	262	254	8	0	6	241	2	0	0	0	0	0	0	13	0
รวมกลุ่มประเทศยุโรป	1,247	446	801	54	397	238	391	0	0	151	6	3	7	0	0
กรีซ(สาธารณรัฐเฮลเลนิก)	3	2	1	2	0	0	1	0	0	0	0	0	0	0	0
รัสเซีย	318	5	313	3	204	2	109	0	0	0	0	0	0	0	0
อังกฤษ	82	39	43	0	0	39	43	0	0	0	0	0	0	0	0
นอร์เวย์	44	32	12	0	0	21	8	0	0	11	4	0	0	0	0
เดนมาร์ก	139	139	0	0	0	1	0	0	0	138	0	0	0	0	0
สวีเดน	12	9	3	1	2	8	1	0	0	0	0	0	0	0	0
สวิตเซอร์แลนด์	37	31	6	0	1	31	5	0	0	0	0	0	0	0	0
ฟินแลนด์	25	9	16	4	12	5	4	0	0	0	0	0	0	0	0
เนเธอร์แลนด์	14	13	1	1	0	12	1	0	0	0	0	0	0	0	0
เยอรมันนี	27	23	4	6	2	16	2	0	0	1	0	0	0	0	0
ฝรั่งเศส	11	8	3	0	1	8	2	0	0	0	0	0	0	0	0
ไอซ์แลนด์	0	0	0	0	0	0	0	0	0	0	0	0	0	0	0
ไอร์แลนด์	9	5	4	0	0	5	4	0	0	0	0	0	0	0	0

ตารางที่ 2.5 (ต่อ)

ประเทศ	รวม			เดินทางด้วยตนเอง		RE-ENTRY		กรมการ จัดหางานจัดตั้ง		นายจ้างพาลูกจ้าง ไปทำงาน		นายจ้างส่งลูกจ้าง ไปฝึกงาน		บริษัทจัดตั้ง	
	รวม	ชาย	หญิง	ชาย	หญิง	ชาย	หญิง	ชาย	หญิง	ชาย	หญิง	ชาย	หญิง	ชาย	หญิง
โปรตุเกส	44	26	18	0	0	26	18	0	0	0	0	0	0	0	0
อิตาลี	45	16	29	7	6	6	17	0	0	0	0	3	6	0	0
โครเอเชีย	4	1	3	1	0	0	3	0	0	0	0	0	0	0	0
เซอร์เบียและมอนเตเนโกร	1	0	1	0	0	0	1	0	0	0	0	0	0	0	0
ฮังการี	139	17	122	13	65	4	57	0	0	0	0	0	0	0	0
สเปน	34	20	14	1	5	19	8	0	0	0	0	0	1	0	0
สาธารณรัฐเช็ก	88	4	84	0	34	4	50	0	0	0	0	0	0	0	0
โมนาโก	2	1	1	0	0	1	1	0	0	0	0	0	0	0	0
โปแลนด์	72	20	52	15	38	4	12	0	0	1	2	0	0	0	0
ประเทศอื่นๆในกลุ่มประเทศยุโรป	97	26	71	0	27	26	44	0	0	0	0	0	0	0	0
รวมกลุ่มประเทศอเมริกาเหนือ	880	477	403	102	97	367	276	0	0	6	5	2	25	0	0
แคนาดา	104	76	28	44	8	32	20	0	0	0	0	0	0	0	0
เกาะเคแมน	2	0	2	0	0	0	2	0	0	0	0	0	0	0	0
สหรัฐอเมริกา	720	365	355	55	78	302	247	0	0	6	5	2	25	0	0
มาเรียนาเหนือ(ไชนัน)	8	0	8	0	7	0	1	0	0	0	0	0	0	0	0
กานา	0	0	0	0	0	0	0	0	0	0	0	0	0	0	0
ปานามา	0	0	0	0	0	0	0	0	0	0	0	0	0	0	0
ประเทศอื่นๆในกลุ่มประเทศอเมริกาเหนือ	46	36	10	3	4	33	6	0	0	0	0	0	0	0	0

ตารางที่ 2.5 (ต่อ)

ประเทศ	รวม			เดินทางด้วยตนเอง		RE-ENTRY		กรรมการ จัดหางานจัดส่ง		นายจ้างพาลูกจ้าง ไปทำงาน		นายจ้างส่งลูกจ้าง ไปฝึกงาน		บริษัทจัดส่ง	
	รวม	ชาย	หญิง	ชาย	หญิง	ชาย	หญิง	ชาย	หญิง	ชาย	หญิง	ชาย	หญิง	ชาย	หญิง
รวมกลุ่มประเทศอเมริกาใต้	35	24	11	4	6	20	3	0	0	0	2	0	0	0	0
อาร์เจนตินา	0	0	0	0	0	0	0	0	0	0	0	0	0	0	0
ประเทศอื่นๆในกลุ่มประเทศอเมริกาใต้	35	24	11	4	6	20	3	0	0	0	2	0	0	0	0
รวมกลุ่มประเทศออสเตรเลียและโอเชียเนีย	324	231	93	190	60	41	33	0	0	0	0	0	0	0	0
ออสเตรเลีย	16	8	8	4	3	4	5	0	0	0	0	0	0	0	0
นิวซีแลนด์	289	212	77	184	56	28	21	0	0	0	0	0	0	0	0
หมู่เกาะโซโลมอน	0	0	0	0	0	0	0	0	0	0	0	0	0	0	0
ปาปัว นิวกินี	7	7	0	1	0	6	0	0	0	0	0	0	0	0	0
ประเทศอื่นๆในกลุ่มประเทศออสเตรเลีย และโอเชียเนีย	12	4	8	1	1	3	7	0	0	0	0	0	0	0	0

ที่มา : กองบริหารแรงงานไทยไปต่างประเทศ กรมการจัดหางาน

ตารางที่ 2.6 จำนวนคนไทยที่ได้รับอนุญาตให้เดินทางไปทำงานต่างประเทศ
จำแนกตามประเภทอาชีพที่ไปทำงาน ทั่วราชอาณาจักร
ไตรมาสที่ 1 ประจำปีงบประมาณ 2562 (ตุลาคม - ธันวาคม 2561)

ประเภทอาชีพ	จำนวนคนไทยที่ได้รับอนุญาตให้เดินทางไปทำงานต่างประเทศ		
	รวม	ชาย	หญิง
รวมทั้งสิ้น	25,038	19,383	5,655
1. ผู้บัญญัติกฎหมาย ข้าราชการระดับอาวุโส ผู้จัดการ	424	313	111
2. ผู้ประกอบวิชาชีพด้านต่างๆ	833	659	174
3. ช่างเทคนิคและผู้ปฏิบัติงานที่เกี่ยวข้อง	1,995	872	1,123
4. เสมียน เจ้าหน้าที่	97	41	56
5. พนักงานบริการ พนักงานขายในร้านค้าและตลาด	2,257	919	1,338
6. ผู้ปฏิบัติงานฝีมือด้านการเกษตรและประมง	3,259	2,760	499
7. ผู้ปฏิบัติงานโดยใช้ฝีมือในธุรกิจต่างๆ	3,442	3,354	88
8. ผู้ปฏิบัติงานในโรงงาน ผู้ควบคุมเครื่องจักร และผู้ปฏิบัติงานด้านการประกอบ	8,196	6,499	1,697
9. อาชีพงานพื้นฐาน	4,535	3,966	569
10. ทหาร	0	0	0

ที่มา : กองบริหารแรงงานไทยไปต่างประเทศ กรมการจัดหางาน

ตารางที่ 3.1 การแนะแนวอาชีพเพื่อการมีงานทำ จำแนกตามจังหวัด

ทั่วราชอาณาจักร

ไตรมาสที่ 1 ประจำปีงบประมาณ 2562 (ตุลาคม - ธันวาคม 2561)

จังหวัด	รวมทั้งหมด	นักเรียน นักศึกษา	ผู้ประกันตนกรณีว่างงาน	ประชาชนทั่วไป	ผู้ถูกคุมขังในเรือนจำ ศูนย์วิวัฒน์พลเมือง และสถานพินิจและ คุ้มครองเด็กและเยาวชน	ทหารกองประจำการ ที่จะปลดเป็นทหารกองหนุน
	คน	คน	คน	คน	คน	คน
ทั่วราชอาณาจักร	133,094	90,290	23,540	14,533	2,773	1,958
กรุงเทพมหานคร	11,641	8,668	1,843	932	198	0
ภูมิภาค	121,453	81,622	21,697	13,601	2,575	1,958
ปริมณฑล	6,339	4,064	1,276	819	180	0
ภาคกลาง	32,804	20,746	6,611	3,790	438	1,219
ภาคเหนือ	30,148	21,029	4,242	3,774	694	409
ภาคตะวันออกเฉียงเหนือ	33,656	23,716	6,406	2,708	826	0
ภาคใต้	18,506	12,067	3,162	2,510	437	330
กรุงเทพมหานคร	11,641	8,668	1,843	932	198	0
กองส่งเสริมการมีงานทำ	0	0	0	0	0	0
สจก.พื้นที่ 1-10	11,641	8,668	1,843	932	198	0
สจก. 1 (สาทร)	1,775	1,521	155	99	0	0
สจก. 2 (ราษฎร์บูรณะ)	270	0	157	113	0	0
สจก. 3 (บางนา)	1,603	1,296	247	60	0	0
สจก. 4 (นวมินทร์)	1,130	849	92	189	0	0
สจก. 5 (มีนบุรี)	1,851	1,359	199	95	198	0
สจก. 6 (บางพลัด)	2,004	1,734	138	132	0	0

ตารางที่ 3.1 (ต่อ)

จังหวัด	รวมทั้งหมด	นักเรียน นักศึกษา	ผู้ประกันตนกรณีว่างงาน	ประชาชนทั่วไป	ผู้ถูกคุมขังในเรือนจำ ศูนย์วิวัฒน์พลเมือง และสถานพินิจและ คุ้มครองเด็กและเยาวชน	ทหารกองประจำการ ที่จะปลดเป็นทหารกองหนุน
	คน	คน	คน	คน	คน	คน
สจก. 7 (บรมราชชนนี)	237	0	180	57	0	0
สจก. 8 (ราชดำเนิน)	639	367	139	133	0	0
สจก. 9 (หลักสี่)	647	362	285	0	0	0
สจก. 10 (วิภาวดีรังสิต)	1,485	1,180	251	54	0	0
ปริมณฑล	6,339	4,064	1,276	819	180	0
สมุทรปราการ	615	0	355	260	0	0
นนทบุรี	1,149	775	197	177	0	0
ปทุมธานี	3,493	2,969	246	98	180	0
นครปฐม	677	320	133	224	0	0
สมุทรสาคร	405	0	345	60	0	0
ภาคกลาง	32,804	20,746	6,611	3,790	438	1,219
พระนครศรีอยุธยา	1,288	705	206	94	200	83
อ่างทอง	2,581	2,206	262	113	0	0
ลพบุรี	537	251	210	76	0	0
สิงห์บุรี	1,112	835	126	151	0	0
ชัยนาท	1,354	151	1,153	0	50	0
สระบุรี	2,236	1,670	422	24	120	0
ชลบุรี	3,807	2,401	633	773	0	0
ระยอง	1,768	1,402	176	190	0	0
จันทบุรี	1,447	621	300	526	0	0
ตราด	1,481	1,017	310	86	68	0
ฉะเชิงเทรา	1,197	838	300	59	0	0

ตารางที่ 3.1 (ต่อ)

จังหวัด	รวมทั้งหมด	นักเรียน นักศึกษา	ผู้ประกันตนกรณีว่างงาน	ประชาชนทั่วไป	ผู้ถูกคุมขังในเรือนจำ ศูนย์วิวัฒน์พลเมือง และสถานพินิจและ คุ้มครองเด็กและเยาวชน	ทหารกองประจำการ ที่จะปลดเป็นทหารกองหนุน
	คน	คน	คน	คน	คน	คน
ปราจีนบุรี	2,213	1,200	613	0	0	400
นครนายก	540	0	119	203	0	218
สระแก้ว	2,109	1,499	312	0	0	298
ราชบุรี	2,321	2,019	43	259	0	0
กาญจนบุรี	1,431	912	499	20	0	0
สุพรรณบุรี	1,698	1,320	245	133	0	0
สมุทรสงคราม	380	0	231	149	0	0
เพชรบุรี	1,046	531	309	206	0	0
ประจวบคีรีขันธ์	2,258	1,168	142	728	0	220
ภาคเหนือ	30,148	21,029	4,242	3,774	694	409
เชียงใหม่	1,536	1,278	134	124	0	0
ลำพูน	2,877	1,392	819	561	105	0
ลำปาง	1,446	879	310	139	118	0
อุตรดิตถ์	1,558	707	594	257	0	0
แพร่	1,027	588	152	128	159	0
น่าน	1,609	1,230	168	211	0	0
พะเยา	1,044	644	235	165	0	0
เชียงราย	1,466	604	266	388	208	0
แม่ฮ่องสอน	1,212	838	191	183	0	0
นครสวรรค์	2,033	1,647	63	323	0	0
อุทัยธานี	1,583	1,290	104	189	0	0
กำแพงเพชร	582	0	168	414	0	0

ตารางที่ 3.1 (ต่อ)

จังหวัด	รวมทั้งหมด	นักเรียน นักศึกษา	ผู้ประกันตนกรณีว่างงาน	ประชาชนทั่วไป	ผู้ถูกคุมขังในเรือนจำ ศูนย์วิวัฒน์พลเมือง และสถานพินิจและ คุ้มครองเด็กและเยาวชน	ทหารกองประจำการ ที่จะปลดเป็นทหารกองหนุน
	คน	คน	คน	คน	คน	คน
ตาก	3,300	2,845	110	145	0	200
สุโขทัย	1,661	1,339	209	113	0	0
พิษณุโลก	2,948	2,253	242	140	104	209
พิจิตร	1,550	1,155	136	259	0	0
เพชรบูรณ์	2,716	2,340	341	35	0	0
ภาคตะวันออกเฉียงเหนือ	33,656	23,716	6,406	2,708	826	0
นครราชสีมา	550	0	350	0	200	0
บุรีรัมย์	2,915	2,400	266	118	131	0
สุรินทร์	2,019	1,706	313	0	0	0
ศรีสะเกษ	2,833	2,187	333	313	0	0
อุบลราชธานี	377	0	171	206	0	0
ยโสธร	606	0	542	64	0	0
ชัยภูมิ	2,072	1,690	231	151	0	0
อำนาจเจริญ	2,409	2,039	350	20	0	0
บึงกาฬ	1,894	1,283	454	157	0	0
หนองบัวลำภู	855	503	313	39	0	0
ขอนแก่น	2,470	1,870	255	135	210	0
อุดรธานี	2,054	1,739	128	187	0	0
เลย	2,466	2,105	154	207	0	0
หนองคาย	566	245	187	134	0	0
มหาสารคาม	1,850	713	826	311	0	0
ร้อยเอ็ด	2,279	1,852	285	142	0	0

ตารางที่ 3.1 (ต่อ)

จังหวัด	รวมทั้งหมด	นักเรียน นักศึกษา	ผู้ประกันตนกรณีว่างงาน	ประชาชนทั่วไป	ผู้ถูกคุมขังในเรือนจำ ศูนย์วิวัฒน์พลเมือง และสถานพินิจและ คุ้มครองเด็กและเยาวชน	ทหารกองประจำการ ที่จะปลดเป็นทหารกองหนุน
	คน	คน	คน	คน	คน	คน
กาฬสินธุ์	2,614	2,075	255	99	185	0
สกลนคร	306	0	170	136	0	0
นครพนม	371	0	300	71	0	0
มุกดาหาร	2,150	1,309	523	218	100	0
ภาคใต้	18,506	12,067	3,162	2,510	437	330
นครศรีธรรมราช	1,583	357	28	985	213	0
กระบี่	372	0	103	269	0	0
พังงา	772	397	166	209	0	0
ภูเก็ต	3,070	2,738	332	0	0	0
สุราษฎร์ธานี	1,668	1,298	202	168	0	0
ระนอง	368	0	147	166	0	55
ชุมพร	2,294	1,904	390	0	0	0
สงขลา	1,232	469	310	53	200	200
สตูล	2,146	1,800	285	61	0	0
ตรัง	1,641	1,198	354	89	0	0
พัทลุง	1,806	1,501	265	40	0	0
ปัตตานี	548	105	385	58	0	0
ยะลา	304	0	8	272	24	0
นราธิวาส	702	300	187	140	0	75

ตารางที่ 3.2 การแนะแนวอาชีพให้นักเรียน นักศึกษา ประชาชนทั่วไป และผู้ประกันตนกรณีว่างงาน จำแนกตามจังหวัด

ทั่วราชอาณาจักร

ไตรมาสที่ 1 ประจำปีงบประมาณ 2562 (ตุลาคม - ธันวาคม 2561)

จังหวัด	รวมทั้งหมด			นักเรียน นักศึกษา		ประชาชนทั่วไป		ผู้ประกันตนกรณีว่างงาน	
	รวม	ชาย	หญิง	ชาย	หญิง	ชาย	หญิง	ชาย	หญิง
ทั่วราชอาณาจักร	128,363	56,343	72,020	39,070	51,220	6,835	7,698	10,438	13,102
กรุงเทพมหานคร	11,443	6,362	5,081	5,242	3,426	407	525	713	1,130
ภูมิภาค	116,920	49,981	66,939	33,828	47,794	6,428	7,173	9,725	11,972
ปริมณฑล	6,159	2,674	3,485	1,808	2,256	307	512	559	717
ภาคกลาง	31,147	13,244	17,903	8,287	12,459	2,021	1,769	2,936	3,675
ภาคเหนือ	29,045	12,208	16,837	8,643	12,386	1,630	2,144	1,935	2,307
ภาคตะวันออกเฉียงเหนือ	32,830	13,986	18,844	9,826	13,890	1,165	1,543	2,995	3,411
ภาคใต้	17,739	7,869	9,870	5,264	6,803	1,305	1,205	1,300	1,862
กรุงเทพมหานคร	11,443	6,362	5,081	5,242	3,426	407	525	713	1,130
กองส่งเสริมการมีงานทำ	0	0	0	0	0	0	0	0	0
สจก.พื้นที่ 1-10	11,443	6,362	5,081	5,242	3,426	407	525	713	1,130
สจก. 1 (สาทร)	1,775	1,621	154	1,521	0	37	62	63	92
สจก. 2 (ราษฎร์บูรณะ)	270	151	119	0	0	74	39	77	80
สจก. 3 (บางนา)	1,603	1,374	229	1,296	0	18	42	60	187
สจก. 4 (นวมินทร์)	1,130	469	661	354	495	73	116	42	50
สจก. 5 (มีนบุรี)	1,653	725	928	597	762	44	51	84	115
สจก. 6 (บางพลัด)	2,004	889	1,115	773	961	61	71	55	83
สจก. 7 (บรมราชชนนี)	237	82	155	0	0	20	37	62	118

ตารางที่ 3.2 (ต่อ)

จังหวัด	รวมทั้งหมด			นักเรียน นักศึกษา		ประชาชนทั่วไป		ผู้ประกันตนกรณีว่างงาน	
	รวม	ชาย	หญิง	ชาย	หญิง	ชาย	หญิง	ชาย	หญิง
สจก. 8 (ราชดำเนิน)	639	242	397	130	237	49	84	63	76
สจก. 9 (หลักสี่)	647	264	383	146	216	0	0	118	167
สจก. 10 (วิภาวดีรังสิต)	1,485	545	940	425	755	31	23	89	162
ปริมณฑล	6,159	2,674	3,485	1,808	2,256	307	512	559	717
สมุทรปราการ	615	294	321	0	0	108	152	186	169
นนทบุรี	1,149	595	554	405	370	88	89	102	95
ปทุมธานี	3,313	1,423	1,890	1,295	1,674	42	56	86	160
นครปฐม	677	197	480	108	212	39	185	50	83
สมุทรสาคร	405	165	240	0	0	30	30	135	210
ภาคกลาง	31,147	13,244	17,903	8,287	12,459	2,021	1,769	2,936	3,675
พระนครศรีอยุธยา	1,005	411	594	285	420	37	57	89	117
อ่างทอง	2,581	942	1,639	790	1,416	47	66	105	157
ลพบุรี	537	192	345	74	177	25	51	93	117
สิงห์บุรี	1,112	551	561	434	401	62	89	55	71
ชัยนาท	1,304	590	714	73	78	0	0	517	636
สระบุรี	2,116	1,004	1,112	789	881	9	15	206	216
ชลบุรี	3,807	1,174	2,633	321	2,080	574	199	279	354
ระยอง	1,768	856	912	674	728	87	103	95	81
จันทบุรี	1,447	628	819	308	313	216	310	104	196
ตราด	1,413	711	702	514	503	48	38	149	161
ฉะเชิงเทรา	1,197	192	1,005	12	826	21	38	159	141
ปราจีนบุรี	1,813	762	1,051	499	701	0	0	263	350
นครนายก	322	137	185	0	0	86	117	51	68

ตารางที่ 3.2 (ต่อ)

จังหวัด	รวมทั้งหมด			นักเรียน นักศึกษา		ประชาชนทั่วไป		ผู้ประกันตนกรณีว่างงาน	
	รวม	ชาย	หญิง	ชาย	หญิง	ชาย	หญิง	ชาย	หญิง
สระแก้ว	1,811	795	1,016	647	852	0	0	148	164
ราชบุรี	2,321	1,099	1,222	947	1,072	135	124	17	26
กาญจนบุรี	1,431	601	830	383	529	0	20	218	281
สุพรรณบุรี	1,698	849	849	698	622	45	88	106	139
สมุทรสงคราม	380	166	214	0	0	68	81	98	133
เพชรบุรี	1,046	411	635	233	298	70	136	108	201
ประจวบคีรีขันธ์	2,038	1,173	865	606	562	491	237	76	66
ภาคเหนือ	29,045	12,208	16,837	8,643	12,386	1,630	2,144	1,935	2,307
เชียงใหม่	1,536	619	917	535	743	43	81	41	93
ลำพูน	2,772	1,241	1,531	634	758	264	297	343	476
ลำปาง	1,328	584	744	318	561	111	28	155	155
อุตรดิตถ์	1,558	637	921	290	417	67	190	280	314
แพร่	868	486	382	332	256	88	40	66	86
น่าน	1,609	742	867	537	693	123	88	82	86
พะเยา	1,044	439	605	249	395	69	96	121	114
เชียงราย	1,258	447	811	192	412	141	247	114	152
แม่ฮ่องสอน	1,212	633	579	416	422	97	86	120	71
นครสวรรค์	2,033	614	1,419	432	1,215	166	157	16	47
อุทัยธานี	1,583	682	901	556	734	80	109	46	58
กำแพงเพชร	582	177	405	0	0	99	315	78	90
ตาก	3,100	1,235	1,865	1,130	1,715	60	85	45	65
สุโขทัย	1,661	763	898	625	714	44	69	94	115
พิษณุโลก	2,635	1,100	1,535	926	1,327	65	75	109	133

ตารางที่ 3.2 (ต่อ)

จังหวัด	รวมทั้งหมด			นักเรียน นักศึกษา		ประชาชนทั่วไป		ผู้ประกันตนกรณีว่างงาน	
	รวม	ชาย	หญิง	ชาย	หญิง	ชาย	หญิง	ชาย	หญิง
พิจิตร	1,550	714	836	558	597	98	161	58	78
เพชรบูรณ์	2,716	1,095	1,621	913	1,427	15	20	167	174
ภาคตะวันออกเฉียงเหนือ	32,830	13,986	18,844	9,826	13,890	1,165	1,543	2,995	3,411
นครราชสีมา	350	99	251	0	0	0	0	99	251
บุรีรัมย์	2,784	1,312	1,472	1,133	1,267	38	80	141	125
สุรินทร์	2,019	1,081	938	910	796	0	0	171	142
ศรีสะเกษ	2,833	1,220	1,613	958	1,229	141	172	121	212
อุบลราชธานี	377	158	219	0	0	92	114	66	105
ยโสธร	606	305	301	0	0	27	37	278	264
ชัยภูมิ	2,072	823	1,249	669	1,021	69	82	85	146
อำนาจเจริญ	2,409	980	1,429	820	1,219	10	10	150	200
บึงกาฬ	1,894	775	1,119	467	816	87	70	221	233
หนองบัวลำภู	855	382	473	197	306	13	26	172	141
ขอนแก่น	2,260	921	1,339	786	1,084	42	93	93	162
อุดรธานี	2,054	806	1,248	662	1,077	75	112	69	59
เลย	2,466	881	1,585	738	1,367	77	130	66	88
หนองคาย	566	275	291	134	111	65	69	76	111
มหาสารคาม	1,850	846	1,004	284	429	132	179	430	396
ร้อยเอ็ด	2,279	972	1,307	774	1,078	61	81	137	148
กาฬสินธุ์	2,429	973	1,456	802	1,273	52	47	119	136
สกลนคร	306	141	165	0	0	57	79	84	86
นครพนม	371	184	187	0	0	27	44	157	143
มุกดาหาร	2,050	852	1,198	492	817	100	118	260	263

ตารางที่ 3.2 (ต่อ)

จังหวัด	รวมทั้งหมด			นักเรียน นักศึกษา		ประชาชนทั่วไป		ผู้ประกันตนกรณีว่างงาน	
	รวม	ชาย	หญิง	ชาย	หญิง	ชาย	หญิง	ชาย	หญิง
ภาคใต้	17,739	7,869	9,870	5,264	6,803	1,305	1,205	1,300	1,862
นครศรีธรรมราช	1,370	917	453	152	205	760	225	5	23
กระบี่	372	154	218	0	0	112	157	42	61
พังงา	772	315	457	139	258	87	122	89	77
ภูเก็ต	3,070	1,642	1,428	1,504	1,234	0	0	138	194
สุราษฎร์ธานี	1,668	674	994	497	801	83	85	94	108
ระนอง	313	125	188	0	0	62	104	63	84
ชุมพร	2,294	1,126	1,168	901	1,003	0	0	225	165
สงขลา	832	360	472	175	294	14	39	171	139
สตูล	2,146	713	1,433	644	1,156	15	46	54	231
ตรัง	1,641	641	1,000	492	706	37	52	112	242
พัทลุง	1,806	673	1,133	562	939	7	33	104	161
ปัตตานี	548	163	385	32	73	25	33	106	279
ยะลา	280	62	218	0	0	58	214	4	4
นราธิวาส	627	304	323	166	134	45	95	93	94

ตารางที่ 3.3 การส่งเสริมการมีงานทำให้ทหารกองประจำการที่จะปลดเป็นทหารกองหนุน จำแนกตามจังหวัด

ทั้ราชอาณาจักร

ไตรมาสที่ 1 ประจำปีงบประมาณ 2562 (ตุลาคม - ธันวาคม 2561)

จังหวัด	การส่งเสริมการมีงานทำให้ทหารกองประจำการที่จะปลดเป็นทหารกองหนุน							
	ผู้เข้าร่วมงาน	ส่งเสริมอาชีพและ ทดลองปฏิบัติ	ผู้เข้าฟังการ บรรยาย / อภิปราย	รับคำปรึกษา/แนะ แนวอาชีพ	ทดสอบวัด บุคลิกภาพ	เผยแพร่เอกสาร		
	(คน)	(คน)	(คน)	(คน)	(คน)	แผ่น	ฉบับ	เล่ม
ทั้ราชอาณาจักร	1,958	930	1,958	912	1,383	3,314	1,545	368
กรุงเทพมหานคร	0	0	0	0	0	0	0	0
ภูมิภาค	1,958	930	1,958	912	1,383	3,314	1,545	368
ปริมณฑล	0	0	0	0	0	0	0	0
ภาคกลาง	1,219	303	1,219	460	644	2,120	881	228
ภาคเหนือ	409	352	409	325	409	459	259	65
ภาคตะวันออกเฉียงเหนือ	0	0	0	0	0	0	0	0
ภาคใต้	330	275	330	127	330	735	405	75
กรุงเทพมหานคร	0	0	0	0	0	0	0	0
กองส่งเสริมการมีงานทำ	0	0	0	0	0	0	0	0
สจก.พื้นที่ 1-10	0	0	0	0	0	0	0	0
สจก. 1 (สาทร)	0	0	0	0	0	0	0	0
สจก. 2 (ราษฎร์บูรณะ)	0	0	0	0	0	0	0	0
สจก. 3 (บางนา)	0	0	0	0	0	0	0	0

ตารางที่ 3.3 (ต่อ)

จังหวัด	การส่งเสริมการมีงานทำให้ทหารกองประจำการที่จะปลดเป็นทหารกองหนุน							
	ผู้เข้าร่วมงาน	ส่งเสริมอาชีพและ ทดลองปฏิบัติ	ผู้เข้าฟังการ บรรยาย / อภิปราย	รับคำปรึกษา/แนะ แนวอาชีพ	ทดสอบวัด บุคลิกภาพ	เผยแพร่เอกสาร		
	(คน)	(คน)	(คน)	(คน)	(คน)	แผ่น	ฉบับ	เล่ม
สจก. 4 (นวมินทร์)	0	0	0	0	0	0	0	0
สจก. 5 (มีนบุรี)	0	0	0	0	0	0	0	0
สจก. 6 (บางพลัด)	0	0	0	0	0	0	0	0
สจก. 7 (บรมราชชนนี)	0	0	0	0	0	0	0	0
สจก. 8 (ราชดำเนิน)	0	0	0	0	0	0	0	0
สจก. 9 (หลักสี่)	0	0	0	0	0	0	0	0
สจก. 10 (วิภาวดีรังสิต)	0	0	0	0	0	0	0	0
ปริมาณทล	0	0	0	0	0	0	0	0
สมุทรปราการ	0	0	0	0	0	0	0	0
นนทบุรี	0	0	0	0	0	0	0	0
ปทุมธานี	0	0	0	0	0	0	0	0
นครปฐม	0	0	0	0	0	0	0	0
สมุทรสาคร	0	0	0	0	0	0	0	0
ภาคกลาง	1,219	303	1,219	460	644	2,120	881	228
พระนครศรีอยุธยา	83	83	83	10	83	110	45	10
อ่างทอง	0	0	0	0	0	0	0	0
ลพบุรี	0	0	0	0	0	0	0	0
สิงห์บุรี	0	0	0	0	0	0	0	0
ชัยนาท	0	0	0	0	0	0	0	0

ตารางที่ 3.3 (ต่อ)

จังหวัด	การส่งเสริมการมีงานทำให้ทหารกองประจำการที่ปลดเป็นทหารกองหนุน							
	ผู้เข้าร่วมงาน	ส่งเสริมอาชีพและ ทดลองปฏิบัติ	ผู้เข้าฟังการ บรรยาย / อภิปราย	รับคำปรึกษา/แนะ แนวอาชีพ	ทดสอบวัด บุคลิกภาพ	เผยแพร่เอกสาร		
	(คน)	(คน)	(คน)	(คน)	(คน)	แผ่น	ฉบับ	เล่ม
สระบุรี	0	0	0	0	0	0	0	0
ชลบุรี	0	0	0	0	0	0	0	0
ระยอง	0	0	0	0	0	0	0	0
จันทบุรี	0	0	0	0	0	0	0	0
ตราด	0	0	0	0	0	0	0	0
ฉะเชิงเทรา	0	0	0	0	0	0	0	0
ปราจีนบุรี	400	0	400	40	266	400	400	0
นครนายก	218	0	218	12	75	872	436	218
สระแก้ว	298	0	298	298	0	298	0	0
ราชบุรี	0	0	0	0	0	0	0	0
กาญจนบุรี	0	0	0	0	0	0	0	0
สุพรรณบุรี	0	0	0	0	0	0	0	0
สมุทรสงคราม	0	0	0	0	0	0	0	0
เพชรบุรี	0	0	0	0	0	0	0	0
ประจวบคีรีขันธ์	220	220	220	100	220	440	0	0
ภาคเหนือ	409	352	409	325	409	459	259	65
เชียงใหม่	0	0	0	0	0	0	0	0
ลำพูน	0	0	0	0	0	0	0	0
ลำปาง	0	0	0	0	0	0	0	0

ตารางที่ 3.3 (ต่อ)

จังหวัด	การส่งเสริมการมีงานทำให้ทหารกองประจำการที่จะปลดเป็นทหารกองหนุน							
	ผู้เข้าร่วมงาน	ส่งเสริมอาชีพและ ทดลองปฏิบัติ	ผู้เข้าฟังการ บรรยาย / อภิปราย	รับคำปรึกษา/แนะ แนวอาชีพ	ทดสอบวัด บุคลิกภาพ	เผยแพร่เอกสาร		
	(คน)	(คน)	(คน)	(คน)	(คน)	แผ่น	ฉบับ	เล่ม
อุดรดิตถ์	0	0	0	0	0	0	0	0
แพร่	0	0	0	0	0	0	0	0
น่าน	0	0	0	0	0	0	0	0
พะเยา	0	0	0	0	0	0	0	0
เชียงราย	0	0	0	0	0	0	0	0
แม่ฮ่องสอน	0	0	0	0	0	0	0	0
นครสวรรค์	0	0	0	0	0	0	0	0
อุทัยธานี	0	0	0	0	0	0	0	0
กำแพงเพชร	0	0	0	0	0	0	0	0
ตาก	200	200	200	200	200	250	50	5
สุโขทัย	0	0	0	0	0	0	0	0
พิษณุโลก	209	152	209	125	209	209	209	60
พิจิตร	0	0	0	0	0	0	0	0
เพชรบูรณ์	0	0	0	0	0	0	0	0
ภาคตะวันออกเฉียงเหนือ	0	0	0	0	0	0	0	0
นครราชสีมา	0	0	0	0	0	0	0	0
บุรีรัมย์	0	0	0	0	0	0	0	0
สุรินทร์	0	0	0	0	0	0	0	0
ศรีสะเกษ	0	0	0	0	0	0	0	0

ตารางที่ 3.3 (ต่อ)

จังหวัด	การส่งเสริมการมีงานทำให้ทหารกองประจำการที่ปลดเป็นทหารกองหนุน							
	ผู้เข้าร่วมงาน	ส่งเสริมอาชีพและ ทดลองปฏิบัติ	ผู้เข้าฟังการ บรรยาย / อภิปราย	รับคำปรึกษา/แนะ แนวอาชีพ	ทดสอบวัด บุคลิกภาพ	เผยแพร่เอกสาร		
	(คน)	(คน)	(คน)	(คน)	(คน)	แผ่น	ฉบับ	เล่ม
อุบลราชธานี	0	0	0	0	0	0	0	0
ยโสธร	0	0	0	0	0	0	0	0
ชัยภูมิ	0	0	0	0	0	0	0	0
อำนาจเจริญ	0	0	0	0	0	0	0	0
บึงกาฬ	0	0	0	0	0	0	0	0
หนองบัวลำภู	0	0	0	0	0	0	0	0
ขอนแก่น	0	0	0	0	0	0	0	0
อุดรธานี	0	0	0	0	0	0	0	0
เลย	0	0	0	0	0	0	0	0
หนองคาย	0	0	0	0	0	0	0	0
มหาสารคาม	0	0	0	0	0	0	0	0
ร้อยเอ็ด	0	0	0	0	0	0	0	0
กาฬสินธุ์	0	0	0	0	0	0	0	0
สกลนคร	0	0	0	0	0	0	0	0
นครพนม	0	0	0	0	0	0	0	0
มุกดาหาร	0	0	0	0	0	0	0	0
ภาคใต้	330	275	330	127	330	735	405	75
นครศรีธรรมราช	0	0	0	0	0	0	0	0
กระบี่	0	0	0	0	0	0	0	0

ตารางที่ 3.3 (ต่อ)

จังหวัด	การส่งเสริมการมีงานทำให้ทหารกองประจำการที่จะปลดเป็นทหารกองหนุน							
	ผู้เข้าร่วมงาน	ส่งเสริมอาชีพและ ทดลองปฏิบัติ	ผู้เข้าฟังการ บรรยาย / อภิปราย	รับคำปรึกษา/แนะ แนวอาชีพ	ทดสอบวัด บุคลิกภาพ	เผยแพร่เอกสาร		
	(คน)	(คน)	(คน)	(คน)	(คน)	แผ่น	ฉบับ	เล่ม
พังงา	0	0	0	0	0	0	0	0
ภูเก็ต	0	0	0	0	0	0	0	0
สุราษฎร์ธานี	0	0	0	0	0	0	0	0
ระนอง	55	0	55	55	55	110	55	0
ชุมพร	0	0	0	0	0	0	0	0
สงขลา	200	200	200	25	200	400	200	0
สตูล	0	0	0	0	0	0	0	0
ตรัง	0	0	0	0	0	0	0	0
พัทลุง	0	0	0	0	0	0	0	0
ปัตตานี	0	0	0	0	0	0	0	0
ยะลา	0	0	0	0	0	0	0	0
นราธิวาส	75	75	75	47	75	225	150	75

ตารางที่ 3.4 การแนะแนวอาชีพและส่งเสริมการมีงานทำให้ผู้ถูกคุมขังในเรือนจำ ศูนย์วิวัฒน์พลเมือง และสถานพินิจและคุ้มครองเด็กและเยาวชน

จำแนกตามจังหวัด ทวีราชอาณาจักร

ไตรมาสที่ 1 ประจำปีงบประมาณ 2562 (ตุลาคม - ธันวาคม 2561)

จังหวัด	การแนะแนวอาชีพและส่งเสริมการมีงานทำให้ผู้ถูกคุมขังในเรือนจำ ศูนย์วิวัฒน์พลเมือง และสถานพินิจและคุ้มครองเด็กและเยาวชน																	
	ผู้เข้าร่วมงาน			ส่งเสริมอาชีพและทดลองปฏิบัติ			เข้ารับฟังบรรยาย			รับคำปรึกษา/แนะแนวอาชีพ			ทดสอบวัดบุคลิกภาพ			เผยแพร่เอกสาร		
	ชาย	หญิง	รวม	ชาย	หญิง	รวม	ชาย	หญิง	รวม	ชาย	หญิง	รวม	ชาย	หญิง	รวม	แผ่น	ฉบับ	เล่ม
ทวีราชอาณาจักร	2,425	348	2,773	2,033	316	2,349	2,425	348	2,773	1,588	234	1,822	1,484	230	1,714	3,152	1,413	784
กรุงเทพมหานคร	111	87	198	111	87	198	111	87	198	0	0	0	111	87	198	0	198	0
ภูมิภาค	2,314	261	2,575	1,922	229	2,151	2,314	261	2,575	1,588	234	1,822	1,373	143	1,516	3,152	1,215	784
ปริมณฑล	108	72	180	108	72	180	108	72	180	108	72	180	0	0	0	360	0	180
ภาคกลาง	429	9	438	320	0	320	429	9	438	89	0	89	429	9	438	506	286	168
ภาคเหนือ	674	20	694	581	16	597	674	20	694	501	20	521	183	10	193	511	244	46
ภาคตะวันออกเฉียงเหนือ	679	147	826	513	128	641	679	147	826	466	129	595	361	111	472	1,138	461	166
ภาคใต้	424	13	437	400	13	413	424	13	437	424	13	437	400	13	413	637	224	224
กรุงเทพมหานคร	111	87	198	111	87	198	111	87	198	0	0	0	111	87	198	0	198	0
กองส่งเสริมการมีงานทำ	0	0	0	0	0	0	0	0	0	0	0	0	0	0	0	0	0	0
สจก.พื้นที่ 1-10	111	87	198	111	87	198	111	87	198	0	0	0	111	87	198	0	198	0
สจก. 1 (สาทร)	0	0	0	0	0	0	0	0	0	0	0	0	0	0	0	0	0	0
สจก. 2 (ราชบุรีบูรณะ)	0	0	0	0	0	0	0	0	0	0	0	0	0	0	0	0	0	0
สจก. 3 (บางนา)	0	0	0	0	0	0	0	0	0	0	0	0	0	0	0	0	0	0
สจก. 4 (นวมินทร์)	0	0	0	0	0	0	0	0	0	0	0	0	0	0	0	0	0	0
สจก. 5 (มีนบุรี)	111	87	198	111	87	198	111	87	198	0	0	0	111	87	198	0	198	0
สจก. 6 (บางพลัด)	0	0	0	0	0	0	0	0	0	0	0	0	0	0	0	0	0	0
สจก. 7 (บรมราชชนนี)	0	0	0	0	0	0	0	0	0	0	0	0	0	0	0	0	0	0

ตารางที่ 3.4 (ต่อ)

จังหวัด	การแนะแนวอาชีพและส่งเสริมการมีงานทำให้ผู้ถูกคุมขังในเรือนจำ ศูนย์วิวัฒน์พลเมือง และสถานพินิจและคุ้มครองเด็กและเยาวชน																	
	ผู้เข้าร่วมงาน			ส่งเสริมอาชีพและทดลองปฏิบัติ			เข้ารับฟังบรรยาย			รับคำปรึกษา/แนะแนวอาชีพ			ทดสอบวัดบุคลิกภาพ			เผยแพร่เอกสาร		
	ชาย	หญิง	รวม	ชาย	หญิง	รวม	ชาย	หญิง	รวม	ชาย	หญิง	รวม	ชาย	หญิง	รวม	แผ่น	ฉบับ	เล่ม
สจก. 8 (ราชดำเนิน)	0	0	0	0	0	0	0	0	0	0	0	0	0	0	0	0	0	0
สจก. 9 (หลักสี่)	0	0	0	0	0	0	0	0	0	0	0	0	0	0	0	0	0	0
สจก. 10 (วิภาวดีรังสิต)	0	0	0	0	0	0	0	0	0	0	0	0	0	0	0	0	0	0
ปริมาณทล	108	72	180	108	72	180	108	72	180	108	72	180	0	0	0	360	0	180
สมุทรปราการ	0	0	0	0	0	0	0	0	0	0	0	0	0	0	0	0	0	0
นนทบุรี	0	0	0	0	0	0	0	0	0	0	0	0	0	0	0	0	0	0
ปทุมธานี	108	72	180	108	72	180	108	72	180	108	72	180	0	0	0	360	0	180
นครปฐม	0	0	0	0	0	0	0	0	0	0	0	0	0	0	0	0	0	0
สมุทรสาคร	0	0	0	0	0	0	0	0	0	0	0	0	0	0	0	0	0	0
ภาคกลาง	429	9	438	320	0	320	429	9	438	89	0	89	429	9	438	506	286	168
พระนครศรีอยุธยา	200	0	200	200	0	200	200	0	200	74	0	74	200	0	200	200	100	50
อ่างทอง	0	0	0	0	0	0	0	0	0	0	0	0	0	0	0	0	0	0
ลพบุรี	0	0	0	0	0	0	0	0	0	0	0	0	0	0	0	0	0	0
สิงห์บุรี	0	0	0	0	0	0	0	0	0	0	0	0	0	0	0	0	0	0
ชัยนาท	41	9	50	0	0	0	41	9	50	0	0	0	41	9	50	50	50	50
สระบุรี	120	0	120	120	0	120	120	0	120	0	0	0	120	0	120	120	0	0
ชลบุรี	0	0	0	0	0	0	0	0	0	0	0	0	0	0	0	0	0	0
ระยอง	0	0	0	0	0	0	0	0	0	0	0	0	0	0	0	0	0	0
จันทบุรี	0	0	0	0	0	0	0	0	0	0	0	0	0	0	0	0	0	0
ตราด	68	0	68	0	0	0	68	0	68	15	0	15	68	0	68	136	136	68
ฉะเชิงเทรา	0	0	0	0	0	0	0	0	0	0	0	0	0	0	0	0	0	0
ปราจีนบุรี	0	0	0	0	0	0	0	0	0	0	0	0	0	0	0	0	0	0

ตารางที่ 3.4 (ต่อ)

จังหวัด	การแนะแนวอาชีพและส่งเสริมการมีงานทำให้ผู้ถูกคุมขังในเรือนจำ ศูนย์วิวัฒน์พลเมือง และสถานพินิจและคุ้มครองเด็กและเยาวชน																	
	ผู้เข้าร่วมงาน			ส่งเสริมอาชีพและทดลองปฏิบัติ			เข้ารับฟังบรรยาย			รับคำปรึกษา/แนะแนวอาชีพ			ทดสอบวัดบุคลิกภาพ			เผยแพร่เอกสาร		
	ชาย	หญิง	รวม	ชาย	หญิง	รวม	ชาย	หญิง	รวม	ชาย	หญิง	รวม	ชาย	หญิง	รวม	แผ่น	ฉบับ	เล่ม
นครนายก	0	0	0	0	0	0	0	0	0	0	0	0	0	0	0	0	0	0
สระแก้ว	0	0	0	0	0	0	0	0	0	0	0	0	0	0	0	0	0	0
ราชบุรี	0	0	0	0	0	0	0	0	0	0	0	0	0	0	0	0	0	0
กาญจนบุรี	0	0	0	0	0	0	0	0	0	0	0	0	0	0	0	0	0	0
สุพรรณบุรี	0	0	0	0	0	0	0	0	0	0	0	0	0	0	0	0	0	0
สมุทรสงคราม	0	0	0	0	0	0	0	0	0	0	0	0	0	0	0	0	0	0
เพชรบุรี	0	0	0	0	0	0	0	0	0	0	0	0	0	0	0	0	0	0
ประจวบคีรีขันธ์	0	0	0	0	0	0	0	0	0	0	0	0	0	0	0	0	0	0
ภาคเหนือ	674	20	694	581	16	597	674	20	694	501	20	521	183	10	193	511	244	46
เชียงใหม่	0	0	0	0	0	0	0	0	0	0	0	0	0	0	0	0	0	0
ลำพูน	105	0	105	105	0	105	105	0	105	0	0	0	0	0	0	40	0	10
ลำปาง	114	4	118	21	0	21	114	4	118	114	4	118	0	0	0	0	0	0
อุตรดิตถ์	0	0	0	0	0	0	0	0	0	0	0	0	0	0	0	0	0	0
แพร่	153	6	159	153	6	159	153	6	159	153	6	159	0	0	0	159	0	0
น่าน	0	0	0	0	0	0	0	0	0	0	0	0	0	0	0	0	0	0
พะเยา	0	0	0	0	0	0	0	0	0	0	0	0	0	0	0	0	0	0
เชียงราย	198	10	208	198	10	208	198	10	208	198	10	208	79	10	89	208	208	0
แม่ฮ่องสอน	0	0	0	0	0	0	0	0	0	0	0	0	0	0	0	0	0	0
นครสวรรค์	0	0	0	0	0	0	0	0	0	0	0	0	0	0	0	0	0	0
อุทัยธานี	0	0	0	0	0	0	0	0	0	0	0	0	0	0	0	0	0	0
กำแพงเพชร	0	0	0	0	0	0	0	0	0	0	0	0	0	0	0	0	0	0
ตาก	0	0	0	0	0	0	0	0	0	0	0	0	0	0	0	0	0	0

ตารางที่ 3.4 (ต่อ)

จังหวัด	การแนะแนวอาชีพและส่งเสริมการมีงานทำให้ผู้ถูกคุมขังในเรือนจำ ศูนย์วิวัฒน์พลเมือง และสถานพินิจและคุ้มครองเด็กและเยาวชน																	
	ผู้เข้าร่วมงาน			ส่งเสริมอาชีพและทดลองปฏิบัติ			เข้ารับฟังบรรยาย			รับคำปรึกษา/แนะแนวอาชีพ			ทดสอบวัดบุคลิกภาพ			เผยแพร่เอกสาร		
	ชาย	หญิง	รวม	ชาย	หญิง	รวม	ชาย	หญิง	รวม	ชาย	หญิง	รวม	ชาย	หญิง	รวม	แผ่น	ฉบับ	เล่ม
สุโขทัย	0	0	0	0	0	0	0	0	0	0	0	0	0	0	0	0	0	0
พิษณุโลก	104	0	104	104	0	104	104	0	104	36	0	36	104	0	104	104	36	36
พิจิตร	0	0	0	0	0	0	0	0	0	0	0	0	0	0	0	0	0	0
เพชรบูรณ์	0	0	0	0	0	0	0	0	0	0	0	0	0	0	0	0	0	0
ภาคตะวันออกเฉียงเหนือ	679	147	826	513	128	641	679	147	826	466	129	595	361	111	472	1,138	461	166
นครราชสีมา	100	100	200	100	100	200	100	100	200	100	100	200	100	100	200	200	200	0
บุรีรัมย์	113	18	131	113	18	131	113	18	131	0	0	0	0	0	0	393	131	131
สุรินทร์	0	0	0	0	0	0	0	0	0	0	0	0	0	0	0	0	0	0
ศรีสะเกษ	0	0	0	0	0	0	0	0	0	0	0	0	0	0	0	0	0	0
อุบลราชธานี	0	0	0	0	0	0	0	0	0	0	0	0	0	0	0	0	0	0
ยโสธร	0	0	0	0	0	0	0	0	0	0	0	0	0	0	0	0	0	0
ชัยภูมิ	0	0	0	0	0	0	0	0	0	0	0	0	0	0	0	0	0	0
อำนาจเจริญ	0	0	0	0	0	0	0	0	0	0	0	0	0	0	0	0	0	0
บึงกาฬ	0	0	0	0	0	0	0	0	0	0	0	0	0	0	0	0	0	0
หนองบัวลำภู	0	0	0	0	0	0	0	0	0	0	0	0	0	0	0	0	0	0
ขอนแก่น	200	10	210	200	10	210	200	10	210	200	10	210	200	10	210	210	0	0
อุดรธานี	0	0	0	0	0	0	0	0	0	0	0	0	0	0	0	0	0	0
เลย	0	0	0	0	0	0	0	0	0	0	0	0	0	0	0	0	0	0
หนองคาย	0	0	0	0	0	0	0	0	0	0	0	0	0	0	0	0	0	0
มหาสารคาม	0	0	0	0	0	0	0	0	0	0	0	0	0	0	0	0	0	0
ร้อยเอ็ด	0	0	0	0	0	0	0	0	0	0	0	0	0	0	0	0	0	0
กาฬสินธุ์	166	19	185	0	0	0	166	19	185	166	19	185	61	1	62	135	130	35

ตารางที่ 3.4 (ต่อ)

จังหวัด	การแนะแนวอาชีพและส่งเสริมการมีงานทำให้ผู้ถูกคุมขังในเรือนจำ ศูนย์วิวัฒน์พลเมือง และสถานพินิจและคุ้มครองเด็กและเยาวชน																	
	ผู้เข้าร่วมงาน			ส่งเสริมอาชีพและทดลองปฏิบัติ			เข้ารับฟังบรรยาย			รับคำปรึกษา/แนะแนวอาชีพ			ทดสอบวัดบุคลิกภาพ			เผยแพร่เอกสาร		
	ชาย	หญิง	รวม	ชาย	หญิง	รวม	ชาย	หญิง	รวม	ชาย	หญิง	รวม	ชาย	หญิง	รวม	แผ่น	ฉบับ	เล่ม
สกลนคร	0	0	0	0	0	0	0	0	0	0	0	0	0	0	0	0	0	0
นครพนม	0	0	0	0	0	0	0	0	0	0	0	0	0	0	0	0	0	0
มุกดาหาร	100	0	100	100	0	100	100	0	100	0	0	0	0	0	0	200	0	0
ภาคใต้	424	13	437	400	13	413	424	13	437	424	13	437	400	13	413	637	224	224
นครศรีธรรมราช	206	7	213	206	7	213	206	7	213	206	7	213	206	7	213	213	213	213
กระบี่	0	0	0	0	0	0	0	0	0	0	0	0	0	0	0	0	0	0
พังงา	0	0	0	0	0	0	0	0	0	0	0	0	0	0	0	0	0	0
ภูเก็ต	0	0	0	0	0	0	0	0	0	0	0	0	0	0	0	0	0	0
สุราษฎร์ธานี	0	0	0	0	0	0	0	0	0	0	0	0	0	0	0	0	0	0
ระนอง	0	0	0	0	0	0	0	0	0	0	0	0	0	0	0	0	0	0
ชุมพร	0	0	0	0	0	0	0	0	0	0	0	0	0	0	0	0	0	0
สงขลา	194	6	200	194	6	200	194	6	200	194	6	200	194	6	200	400	0	0
สตูล	0	0	0	0	0	0	0	0	0	0	0	0	0	0	0	0	0	0
ตรัง	0	0	0	0	0	0	0	0	0	0	0	0	0	0	0	0	0	0
พัทลุง	0	0	0	0	0	0	0	0	0	0	0	0	0	0	0	0	0	0
ปัตตานี	0	0	0	0	0	0	0	0	0	0	0	0	0	0	0	0	0	0
ยะลา	24	0	24	0	0	0	24	0	24	24	0	24	0	0	0	24	11	11
นราธิวาส	0	0	0	0	0	0	0	0	0	0	0	0	0	0	0	0	0	0

ตารางที่ 3.5 สร้างเครือข่ายการแนะแนวอาชีพ จำแนกตามจังหวัด

ทั่วราชอาณาจักร

ไตรมาสที่ 1 ประจำปีงบประมาณ 2562 (ตุลาคม - ธันวาคม 2561)

จังหวัด	สร้างเครือข่ายการแนะแนวอาชีพ			
	ผู้เข้าร่วมสัมมนา			
	จำนวน / แห่ง	ชาย	หญิง	รวม
ทั่วราชอาณาจักร	900	276	1,060	1,336
กรุงเทพมหานคร	0	0	0	0
ภูมิภาค	900	276	1,060	1,336
ปริมณฑล	5	14	54	68
ภาคกลาง	107	42	155	197
ภาคเหนือ	310	70	269	339
ภาคตะวันออกเฉียงเหนือ	286	97	377	474
ภาคใต้	192	53	205	258
กรุงเทพมหานคร	0	0	0	0
กองส่งเสริมการมีงานทำ	0	0	0	0
สจก.พื้นที่ 1-10	0	0	0	0
สจก. 1 (สาทร)	0	0	0	0
สจก. 2 (ราชบุรีบูรณะ)	0	0	0	0
สจก. 3 (บางนา)	0	0	0	0
สจก. 4 (นวมินทร์)	0	0	0	0
สจก. 5 (มีนบุรี)	0	0	0	0
สจก. 6 (บางพลัด)	0	0	0	0
สจก. 7 (บรมราชชนนี)	0	0	0	0
สจก. 8 (ราชดำเนิน)	0	0	0	0
สจก. 9 (หลักสี่)	0	0	0	0
สจก. 10 (วิภาวดีรังสิต)	0	0	0	0
ปริมณฑล	5	14	54	68
สมุทรปราการ	0	0	0	0

ตารางที่ 3.5 (ต่อ)

จังหวัด	สร้างเครือข่ายการแนะแนวอาชีพ			
	ผู้เข้าร่วมสัมมนา			
	จำนวน / แห่ง	ชาย	หญิง	รวม
นนทบุรี	0	0	0	0
ปทุมธานี	5	14	54	68
นครปฐม	0	0	0	0
สมุทรสาคร	0	0	0	0
ภาคกลาง	107	42	155	197
พระนครศรีอยุธยา	0	0	0	0
อ่างทอง	0	0	0	0
ลพบุรี	0	0	0	0
สิงห์บุรี	0	0	0	0
ชัยนาท	0	0	0	0
สระบุรี	0	0	0	0
ชลบุรี	0	0	0	0
ระยอง	0	0	0	0
จันทบุรี	0	0	0	0
ตราด	0	0	0	0
ฉะเชิงเทรา	0	0	0	0
ปราจีนบุรี	0	0	0	0
นครนายก	0	0	0	0
สระแก้ว	0	15	52	67
ราชบุรี	0	0	0	0
กาญจนบุรี	61	12	53	65
สุพรรณบุรี	0	0	0	0
สมุทรสงคราม	46	15	50	65
เพชรบุรี	0	0	0	0
ประจวบคีรีขันธ์	0	0	0	0
ภาคเหนือ	310	70	269	339
เชียงใหม่	0	0	0	0
ลำพูน	0	0	0	0

ตารางที่ 3.5 (ต่อ)

จังหวัด	สร้างเครือข่ายการแนะแนวอาชีพ			
	ผู้เข้าร่วมสัมมนา			
	จำนวน / แห่ง	ชาย	หญิง	รวม
ลำปาง	0	0	0	0
อุตรดิตถ์	0	0	0	0
แพร่	0	0	0	0
น่าน	0	0	0	0
พะเยา	0	0	0	0
เชียงราย	65	14	51	65
แม่ฮ่องสอน	0	0	0	0
นครสวรรค์	0	0	0	0
อุทัยธานี	0	0	0	0
กำแพงเพชร	0	0	0	0
ตาก	0	0	0	0
สุโขทัย	74	14	63	77
พิษณุโลก	63	16	51	67
พิจิตร	64	12	53	65
เพชรบูรณ์	44	14	51	65
ภาคตะวันออกเฉียงเหนือ	286	97	377	474
นครราชสีมา	63	13	59	72
บุรีรัมย์	0	0	0	0
สุรินทร์	0	0	0	0
ศรีสะเกษ	0	0	0	0
อุบลราชธานี	61	15	50	65
ยโสธร	0	0	0	0
ชัยภูมิ	65	17	48	65
อำนาจเจริญ	0	0	0	0
บึงกาฬ	0	0	0	0
หนองบัวลำภู	63	24	41	65
ขอนแก่น	0	0	0	0
อุดรธานี	32	8	57	65

ตารางที่ 3.5 (ต่อ)

จังหวัด	สร้างเครือข่ายการแนะแนวอาชีพ			
	ผู้เข้าร่วมสัมมนา			
	จำนวน / แห่ง	ชาย	หญิง	รวม
เลย	1	16	49	65
หนองคาย	0	0	0	0
มหาสารคาม	0	0	0	0
ร้อยเอ็ด	0	0	0	0
กาฬสินธุ์	0	0	0	0
สกลนคร	0	0	0	0
นครพนม	1	4	73	77
มุกดาหาร	0	0	0	0
ภาคใต้	192	53	205	258
นครศรีธรรมราช	0	0	0	0
กระบี่	44	14	51	65
พังงา	0	0	0	0
ภูเก็ต	0	0	0	0
สุราษฎร์ธานี	46	14	51	65
ระนอง	47	15	50	65
ชุมพร	0	0	0	0
สงขลา	0	0	0	0
สตูล	0	0	0	0
ตรัง	0	0	0	0
พัทลุง	0	0	0	0
ปัตตานี	55	10	53	63
ยะลา	0	0	0	0
นราธิวาส	0	0	0	0

ตารางที่ 3.6 ส่งเสริมการรับงานไปทำที่บ้าน จำแนกตามจังหวัด

ทั่วราชอาณาจักร

ไตรมาสที่ 1 ประจำปีงบประมาณ 2562 (ตุลาคม - ธันวาคม 2561)

จังหวัด	กิจกรรมส่งเสริมการรับงานไปทำที่บ้าน																										
	จัดอบรม												ประกอบอาชีพมีรายได้	จดทะเบียนเป็นผู้รับงานไปทำที่บ้าน (คน)									ออกติดต่อ สถาน ประกอบการ (แห่ง)	ออก เยี่ยม ผู้รับงาน ไปทำที่ บ้าน (ครั้ง)	เผยแพร่เอกสาร		
	รวมผู้ร่วมกิจกรรม (1)+(2)+(3)			ประชาชนทั่วไปที่ ประสงค์จะรับงานฯ (1) (คน)			กลุ่มผู้รับงาน/ ผู้รับงานฯ (2) (คน)			ผู้มีบัตรสวัสดิการ แห่งรัฐ (3) (คน)				รายกลุ่ม			รายบุคคล										
	ชาย	หญิง	รวม	ชาย	หญิง	รวม	ชาย	หญิง	รวม	ชาย	หญิง	รวม								ชาย	หญิง	รวม			กลุ่ม	ชาย	หญิง
ทั่วราชอาณาจักร	27	282	309	9	41	50	17	204	221	1	37	38	13	141	154	24	18	221	239	2	26	28	110	178	4,544	1,167	219
กรุงเทพมหานคร	0	20	20	0	1	1	0	11	11	0	8	8	0	0	0	1	0	9	9	0	0	0	3	5	30	97	0
ภูมิภาค	27	262	289	9	40	49	17	193	210	1	29	30	13	141	154	23	18	212	230	2	26	28	107	173	4,514	1,070	219
ปริมณฑล	0	0	0	0	0	0	0	0	0	0	0	0	0	0	0	1	2	8	10	0	1	1	1	4	0	24	0
ภาคกลาง	9	57	66	1	9	10	8	45	53	0	3	3	5	25	30	2	3	7	10	0	0	0	18	48	2,725	352	54
ภาคเหนือ	1	23	24	0	0	0	1	23	24	0	0	0	1	23	24	8	5	56	61	1	7	8	64	50	842	137	32
ภาคตะวันออกเฉียงเหนือ	12	101	113	6	15	21	5	66	71	1	20	21	3	49	52	5	1	63	64	1	3	4	7	45	687	332	76
ภาคใต้	5	81	86	2	16	18	3	59	62	0	6	6	4	44	48	7	7	78	85	0	15	15	17	26	260	225	57
กรุงเทพมหานคร	0	20	20	0	1	1	0	11	11	0	8	8	0	0	0	1	0	9	9	0	0	0	3	5	30	97	0
กองส่งเสริมการมีงานทำ สจก.พื้นที่ 1-10	0	0	0	0	0	0	0	0	0	0	0	0	0	0	0	0	0	0	0	0	0	0	0	0	0	0	0
สจก.พื้นที่ 1-10	0	20	20	0	1	1	0	11	11	0	8	8	0	0	0	1	0	9	9	0	0	0	3	5	30	97	0
สจก. 1 (สาทร)	0	0	0	0	0	0	0	0	0	0	0	0	0	0	0	0	0	0	0	0	0	0	0	0	0	0	0
สจก. 2 (ราษฎร์บูรณะ)	0	0	0	0	0	0	0	0	0	0	0	0	0	0	0	0	0	0	0	0	0	0	0	0	0	0	0
สจก. 3 (บางนา)	0	0	0	0	0	0	0	0	0	0	0	0	0	0	0	0	0	0	0	0	0	0	0	0	0	0	0
สจก. 4 (นวมินทร์)	0	0	0	0	0	0	0	0	0	0	0	0	0	0	0	0	0	0	0	0	0	0	0	0	0	0	0
สจก. 5 (มีนบุรี)	0	10	10	0	1	1	0	9	9	0	0	0	0	0	0	1	0	9	9	0	0	0	0	1	0	67	0
สจก. 6 (บางพลัด)	0	0	0	0	0	0	0	0	0	0	0	0	0	0	0	0	0	0	0	0	0	0	0	0	0	0	0
สจก. 7 (บรมราชชนนี)	0	0	0	0	0	0	0	0	0	0	0	0	0	0	0	0	0	0	0	0	0	0	0	0	0	0	0
สจก. 8 (ราชดำเนิน)	0	10	10	0	0	0	0	2	2	0	8	8	0	0	0	0	0	0	0	0	0	0	0	0	0	0	0
สจก. 9 (หลักสี่)	0	0	0	0	0	0	0	0	0	0	0	0	0	0	0	0	0	0	0	0	0	0	3	4	30	30	0

ตารางที่ 3.6 (ต่อ)

จังหวัด	กิจกรรมส่งเสริมการรับงานไปทำที่บ้าน																																			
	จัดอบรม												ประกอบอาชีพมีรายได้	จดทะเบียนเป็นผู้รับงานไปทำที่บ้าน (คน)									ออกติดต่อ สถาน ประกอบการ (แห่ง)	ออก เยี่ยม ผู้รับงาน ไปทำที่ บ้าน (ครั้ง)	เผยแพร่เอกสาร											
	รวมผู้ร่วมกิจกรรม (1)+(2)+(3)			ประชาชนทั่วไปที่ ประสงค์จะรับงานฯ (1) (คน)			กลุ่มผู้รับงาน/ ผู้รับงานฯ (2) (คน)			ผู้มีบัตรสวัสดิการ แห่งรัฐ (3) (คน)							รายกลุ่ม				รายบุคคล															
	ชาย	หญิง	รวม	ชาย	หญิง	รวม	ชาย	หญิง	รวม	ชาย	หญิง	รวม	ชาย				หญิง	รวม	กลุ่ม	ชาย	หญิง	รวม	ชาย	หญิง	รวม	ชาย	หญิง	รวม	แผ่น	ฉบับ	เล่ม					
สจก. 10 (วิภาวดีรังสิต)	0	0	0	0	0	0	0	0	0	0	0	0	0	0	0	0	0	0	0	0	0	0	0	0	0	0	0	0	0	0	0	0	0	0		
ปริมาตร	0	0	0	0	0	0	0	0	0	0	0	0	0	0	0	1	2	8	10	0	1	1	1	1	4	0	24	0								
สมุทรปราการ	0	0	0	0	0	0	0	0	0	0	0	0	0	0	0	0	0	0	0	0	0	0	0	0	0	0	0	0	0	0	0	0	0	0		
นนทบุรี	0	0	0	0	0	0	0	0	0	0	0	0	0	0	0	0	0	0	0	0	0	0	0	0	0	0	0	0	0	0	0	0	0	0		
ปทุมธานี	0	0	0	0	0	0	0	0	0	0	0	0	0	0	0	0	0	0	0	0	0	0	0	0	0	0	0	0	0	0	0	0	0	0		
นครปฐม	0	0	0	0	0	0	0	0	0	0	0	0	0	0	0	1	2	8	10	0	1	1	1	1	4	0	24	0								
สมุทรสาคร	0	0	0	0	0	0	0	0	0	0	0	0	0	0	0	0	0	0	0	0	0	0	0	0	0	0	0	0	0	0	0	0	0	0		
ภาคกลาง	9	57	66	1	9	10	8	45	53	0	3	3	5	25	30	2	3	7	10	0	0	0	18	48	2,725	352	54									
พระนครศรีอยุธยา	0	0	0	0	0	0	0	0	0	0	0	0	0	0	0	0	0	0	0	0	0	0	0	0	0	0	0	0	0	0	0	0	0	0	0	
อ่างทอง	0	0	0	0	0	0	0	0	0	0	0	0	0	0	0	1	1	4	5	0	0	0	2	2	0	30	0									
ลพบุรี	0	0	0	0	0	0	0	0	0	0	0	0	0	0	0	0	0	0	0	0	0	0	0	0	0	0	0	0	0	0	0	0	0	0	0	
สิงห์บุรี	0	0	0	0	0	0	0	0	0	0	0	0	0	0	0	0	0	0	0	0	0	0	6	15	260	162	54									
ชัยนาท	1	11	12	0	0	0	1	11	12	0	0	0	0	0	0	0	0	0	0	0	0	0	0	0	0	0	0	0	0	0	0	0	0	0	0	
สระบุรี	0	12	12	0	0	0	0	12	12	0	0	0	0	0	0	1	2	3	5	0	0	0	1	4	30	0	0									
ชลบุรี	0	0	0	0	0	0	0	0	0	0	0	0	0	0	0	0	0	0	0	0	0	0	0	0	0	0	0	0	0	0	0	0	0	0	0	
ระยอง	0	0	0	0	0	0	0	0	0	0	0	0	0	0	0	0	0	0	0	0	0	0	0	0	0	0	0	0	0	0	0	0	0	0	0	0
จันทบุรี	0	0	0	0	0	0	0	0	0	0	0	0	0	0	0	0	0	0	0	0	0	0	0	0	0	0	0	0	0	0	0	0	0	0	0	0
ตราด	0	0	0	0	0	0	0	0	0	0	0	0	0	0	0	0	0	0	0	0	0	0	0	0	0	0	0	0	0	0	0	0	0	0	0	0
ฉะเชิงเทรา	0	0	0	0	0	0	0	0	0	0	0	0	0	0	0	0	0	0	0	0	0	0	0	0	0	0	0	0	0	0	0	0	0	0	0	0
ปราจีนบุรี	0	0	0	0	0	0	0	0	0	0	0	0	0	0	0	0	0	0	0	0	0	0	0	0	0	0	0	0	0	0	0	0	0	0	0	0
นครนายก	0	0	0	0	0	0	0	0	0	0	0	0	0	0	0	0	0	0	0	0	0	0	0	0	0	0	0	0	0	0	0	0	0	0	0	0
สระแก้ว	2	16	18	0	3	3	2	10	12	0	3	3	2	16	18	0	0	0	0	0	0	0	4	7	0	0	0									
ราชบุรี	3	9	12	1	5	6	2	4	6	0	0	0	0	0	0	0	0	0	0	0	0	0	0	0	0	0	0	0	0	0	0	0	0	0	0	0
กาญจนบุรี	0	0	0	0	0	0	0	0	0	0	0	0	0	0	0	0	0	0	0	0	0	0	0	8	0	0	0									

ตารางที่ 3.6 (ต่อ)

จังหวัด	กิจกรรมส่งเสริมการรับงานไปทำที่บ้าน																											
	จัดอบรม												ประกอบอาชีพมีรายได้	จดทะเบียนเป็นผู้รับงานไปทำที่บ้าน (คน)									ออกติดต่อ สถาน ประกอบการ (แห่ง)	ออก เยี่ยม ผู้รับงาน ไปทำที่ บ้าน (ครั้ง)	เผยแพร่เอกสาร			
	รวมผู้ร่วมกิจกรรม (1)+(2)+(3)			ประชาชนทั่วไปที่ ประสงค์จะรับงานฯ (1) (คน)			กลุ่มผู้รับงาน/ ผู้รับงานฯ (2) (คน)			ผู้มีบัตรสวัสดิการ แห่งรัฐ (3) (คน)				รายกลุ่ม			รายบุคคล											
	ชาย	หญิง	รวม	ชาย	หญิง	รวม	ชาย	หญิง	รวม	ชาย	หญิง	รวม								ชาย	หญิง	รวม			กลุ่ม	ชาย	หญิง	รวม
สุพรรณบุรี	0	0	0	0	0	0	0	0	0	0	0	0	0	0	0	0	0	0	0	0	0	0	0	0	1	2,400	10	0
สมุทรสงคราม	0	0	0	0	0	0	0	0	0	0	0	0	0	0	0	0	0	0	0	0	0	0	0	2	6	0	0	0
เพชรบุรี	3	9	12	0	1	1	3	8	11	0	0	0	3	9	12	0	0	0	0	0	0	0	1	1	25	0	0	
ประจวบคีรีขันธ์	0	0	0	0	0	0	0	0	0	0	0	0	0	0	0	0	0	0	0	0	0	0	2	4	10	150	0	
ภาคเหนือ	1	23	24	0	0	0	1	23	24	0	0	0	1	23	24	8	5	56	61	1	7	8	64	50	842	137	32	
เชียงใหม่	0	0	0	0	0	0	0	0	0	0	0	0	0	0	0	0	0	0	0	0	0	0	0	0	0	0	0	0
ลำพูน	0	0	0	0	0	0	0	0	0	0	0	0	0	0	0	1	2	12	14	0	0	0	13	6	70	3	3	
ลำปาง	0	12	12	0	0	0	0	12	12	0	0	0	0	12	12	5	2	31	33	0	0	0	20	8	132	23	0	
อุตรดิตถ์	0	0	0	0	0	0	0	0	0	0	0	0	0	0	0	0	0	0	0	0	4	4	0	2	4	0	0	
แพร่	0	0	0	0	0	0	0	0	0	0	0	0	0	0	0	0	0	0	0	0	0	0	0	1	0	0	0	
น่าน	0	0	0	0	0	0	0	0	0	0	0	0	0	0	0	0	0	0	0	0	0	0	0	0	0	0	0	
พะเยา	0	0	0	0	0	0	0	0	0	0	0	0	0	0	0	0	0	0	0	0	0	0	4	6	32	32	0	
เชียงราย	0	0	0	0	0	0	0	0	0	0	0	0	0	0	0	0	0	0	0	0	0	0	8	9	50	50	0	
แม่ฮ่องสอน	0	0	0	0	0	0	0	0	0	0	0	0	0	0	0	0	0	0	0	0	0	0	0	0	0	0	0	
นครสวรรค์	0	0	0	0	0	0	0	0	0	0	0	0	0	0	0	0	0	0	0	0	0	0	0	2	30	0	0	
อุทัยธานี	1	11	12	0	0	0	1	11	12	0	0	0	1	11	12	0	0	0	0	0	0	0	2	7	484	0	0	
กำแพงเพชร	0	0	0	0	0	0	0	0	0	0	0	0	0	0	0	0	0	0	0	0	0	0	12	2	0	0	0	
ตาก	0	0	0	0	0	0	0	0	0	0	0	0	0	0	0	0	0	0	0	0	0	0	0	0	0	0	0	
สุโขทัย	0	0	0	0	0	0	0	0	0	0	0	0	0	0	0	2	1	13	14	1	3	4	5	6	30	19	19	
พิษณุโลก	0	0	0	0	0	0	0	0	0	0	0	0	0	0	0	0	0	0	0	0	0	0	0	0	0	0	0	
พิจิตร	0	0	0	0	0	0	0	0	0	0	0	0	0	0	0	0	0	0	0	0	0	0	0	0	0	0	0	
เพชรบูรณ์	0	0	0	0	0	0	0	0	0	0	0	0	0	0	0	0	0	0	0	0	0	0	0	1	10	10	10	
ภาคตะวันออกเฉียงเหนือ	12	101	113	6	15	21	5	66	71	1	20	21	3	49	52	5	1	63	64	1	3	4	7	45	687	332	76	
นครราชสีมา	0	0	0	0	0	0	0	0	0	0	0	0	0	0	0	0	0	0	0	0	0	0	0	0	0	0	0	

ตารางที่ 3.6 (ต่อ)

จังหวัด	กิจกรรมส่งเสริมการรับงานไปทำที่บ้าน																										
	จัดอบรม												ประกอบอาชีพมีรายได้	จดทะเบียนเป็นผู้รับงานไปทำที่บ้าน (คน)									ออกติดต่อ สถาน ประกอบการ (แห่ง)	ออก เยี่ยม ผู้รับงาน ไปทำที่ บ้าน (ครั้ง)	เผยแพร่เอกสาร		
	รวมผู้ร่วมกิจกรรม (1)+(2)+(3)			ประชาชนทั่วไปที่ ประสงค์จะรับงานฯ (1) (คน)			กลุ่มผู้รับงาน/ ผู้รับงานฯ (2) (คน)			ผู้มีบัตรสวัสดิการ แห่งรัฐ (3) (คน)				รายกลุ่ม			รายบุคคล										
	ชาย	หญิง	รวม	ชาย	หญิง	รวม	ชาย	หญิง	รวม	ชาย	หญิง	รวม								ชาย	หญิง	รวม			กลุ่ม	ชาย	หญิง
	ชาย	หญิง	รวม	ชาย	หญิง	รวม	ชาย	หญิง	รวม	ชาย	หญิง	รวม	ชาย	หญิง	รวม	กลุ่ม	ชาย	หญิง	รวม	ชาย	หญิง	รวม	แผ่น	ฉบับ	เล่ม		
บุรีรัมย์	0	0	0	0	0	0	0	0	0	0	0	0	0	0	0	0	0	0	0	1	0	1	0	0	0		
สุรินทร์	2	10	12	2	0	2	0	5	5	0	5	5	0	0	0	0	0	0	0	0	0	0	2	3	20	0	0
ศรีสะเกษ	0	0	0	0	0	0	0	0	0	0	0	0	0	0	0	0	0	0	0	0	0	0	1	2	80	55	31
อุบลราชธานี	0	0	0	0	0	0	0	0	0	0	0	0	0	0	0	0	0	0	0	0	0	0	0	6	108	0	33
ยโสธร	0	0	0	0	0	0	0	0	0	0	0	0	0	0	0	0	0	0	0	0	0	0	0	0	0	0	0
ชัยภูมิ	0	15	15	0	7	7	0	5	5	0	3	3	0	0	0	0	0	0	0	0	0	0	0	0	26	21	0
อำนาจเจริญ	0	12	12	0	0	0	0	3	3	0	9	9	0	12	12	1	0	5	5	0	2	2	1	8	30	32	0
บึงกาฬ	0	10	10	0	0	0	0	10	10	0	0	0	0	0	0	2	0	11	11	0	1	1	0	5	35	20	0
หนองบัวลำภู	0	0	0	0	0	0	0	0	0	0	0	0	1	11	12	0	1	11	12	0	0	0	0	0	100	100	0
ขอนแก่น	0	0	0	0	0	0	0	0	0	0	0	0	0	0	0	0	0	0	0	0	0	0	0	0	0	0	0
อุดรธานี	2	14	16	0	0	0	2	14	16	0	0	0	2	14	16	1	0	31	31	0	0	0	3	9	56	56	0
เลย	4	8	12	4	8	12	0	0	0	0	0	0	0	0	0	1	0	5	5	0	0	0	0	0	0	0	0
หนองคาย	1	11	12	0	0	0	1	11	12	0	0	0	0	0	0	0	0	0	0	0	0	0	0	0	60	36	12
มหาสารคาม	0	0	0	0	0	0	0	0	0	0	0	0	0	0	0	0	0	0	0	0	0	0	0	0	0	0	0
ร้อยเอ็ด	3	9	12	0	0	0	2	6	8	1	3	4	0	0	0	0	0	0	0	0	0	0	0	3	12	12	0
กาฬสินธุ์	0	0	0	0	0	0	0	0	0	0	0	0	0	0	0	0	0	0	0	0	0	0	0	0	0	0	0
สกลนคร	0	0	0	0	0	0	0	0	0	0	0	0	0	0	0	0	0	0	0	0	0	0	0	0	0	0	0
นครพนม	0	0	0	0	0	0	0	0	0	0	0	0	0	0	0	0	0	0	0	0	0	0	0	8	100	0	0
มุกดาหาร	0	12	12	0	0	0	0	12	12	0	0	0	0	12	12	0	0	0	0	0	0	0	0	1	60	0	0
ภาคใต้	5	81	86	2	16	18	3	59	62	0	6	6	4	44	48	7	7	78	85	0	15	15	17	26	260	225	57
นครศรีธรรมราช	0	0	0	0	0	0	0	0	0	0	0	0	0	0	0	0	0	0	0	0	0	0	0	0	0	0	0
กระบี่	0	0	0	0	0	0	0	0	0	0	0	0	0	0	0	0	0	0	0	0	0	0	0	0	0	0	0
พังงา	0	0	0	0	0	0	0	0	0	0	0	0	0	0	0	0	0	0	0	0	0	0	0	0	0	0	0
ภูเก็ต	1	9	10	1	9	10	0	0	0	0	0	0	1	9	10	0	0	0	0	0	0	0	0	0	0	0	0

ตารางที่ 3.6 (ต่อ)

จังหวัด	กิจกรรมส่งเสริมการรับงานไปทำที่บ้าน																																		
	จัดอบรม												ประกอบอาชีพมีรายได้	จดทะเบียนเป็นผู้รับงานไปทำที่บ้าน (คน)									ออกติดต่อ สถาน ประกอบการ (แห่ง)	ออก เยี่ยม ผู้รับงาน ไปทำที่ บ้าน (ครั้ง)	เผยแพร่เอกสาร										
	รวมผู้ร่วมกิจกรรม (1)+(2)+(3)			ประชาชนทั่วไปที่ ประสงค์จะรับงานฯ (1) (คน)			กลุ่มผู้รับงาน/ ผู้รับงานฯ (2) (คน)			ผู้มีบัตรสวัสดิการ แห่งรัฐ (3) (คน)				รายกลุ่ม			รายบุคคล																		
	ชาย	หญิง	รวม	ชาย	หญิง	รวม	ชาย	หญิง	รวม	ชาย	หญิง	รวม								ชาย	หญิง	รวม			กลุ่ม	ชาย	หญิง	รวม	ชาย	หญิง	รวม				
สุราษฎร์ธานี	0	12	12	0	0	0	0	12	12	0	0	0	0	12	12	0	0	0	0	0	0	0	0	0	0	0	0	0	0	0	0	0	0	24	12
ระนอง	1	11	12	1	7	8	0	0	0	0	4	4	0	0	0	0	0	0	0	0	1	1	1	9	8	40	64	12	0	0	0	0	0	0	
ชุมพร	0	0	0	0	0	0	0	0	0	0	0	0	0	0	0	0	0	0	0	0	0	0	0	0	0	0	0	0	0	0	0	0	0	0	0
สงขลา	2	12	14	0	0	0	2	12	14	0	0	0	2	12	14	1	4	17	21	0	0	0	0	0	4	95	0	0	0	0	0	0	0	0	
สตูล	0	0	0	0	0	0	0	0	0	0	0	0	0	0	0	0	0	0	0	0	0	0	0	0	0	0	0	0	0	0	0	0	0	0	0
ตรัง	0	12	12	0	0	0	0	10	10	0	2	2	0	0	0	0	0	0	0	0	10	10	10	0	0	0	0	0	0	0	0	0	0	0	0
พัทลุง	1	11	12	0	0	0	1	11	12	0	0	0	1	11	12	2	1	7	8	0	4	4	4	4	6	50	92	12	0	0	0	0	0	0	
ปัตตานี	0	0	0	0	0	0	0	0	0	0	0	0	0	0	0	0	0	0	0	0	0	0	0	0	0	0	0	0	0	0	0	0	0	0	0
ยะลา	0	14	14	0	0	0	0	14	14	0	0	0	0	0	0	4	2	54	56	0	0	0	0	4	2	20	20	0	0	0	0	0	0	0	
นราธิวาส	0	0	0	0	0	0	0	0	0	0	0	0	0	0	0	0	0	0	0	0	0	0	0	0	6	55	25	21	0	0	0	0	0	0	

ตารางที่ 3.7 ส่งเสริมการประกอบอาชีพอิสระให้ผู้สูงอายุ จำแนกตามจังหวัด

ทั่วราชอาณาจักร

ไตรมาสที่ 1 ประจำปีงบประมาณ 2562 (ตุลาคม - ธันวาคม 2561)

จังหวัด	ส่งเสริมการประกอบอาชีพอิสระให้ผู้สูงอายุ													
	ส่งเสริมอาชีพและทดลองปฏิบัติ				ผู้ได้รับการส่งเสริม การประกอบอาชีพมีรายได้			ดำเนินการอบรมให้ความรู้ด้านประกอบอาชีพ/ การตลาด/เงินทุน				เผยแพร่เอกสาร		
	จำนวนรุ่น	ชาย	หญิง	รวม	ชาย	หญิง	รวม	จำนวนรุ่น	ชาย	หญิง	รวม	แผ่น	ฉบับ	เล่ม
ทั่วราชอาณาจักร	20	59	349	408	19	218	237	19	58	330	388	917	456	258
กรุงเทพมหานคร	0	0	0	0	0	0	0	0	0	0	0	0	0	0
ภูมิภาค	20	59	349	408	19	218	237	19	58	330	388	917	456	258
ปริมณฑล	1	1	19	20	1	19	20	1	1	19	20	20	20	0
ภาคกลาง	4	8	72	80	1	39	40	3	7	53	60	193	100	50
ภาคเหนือ	5	25	75	100	5	27	32	5	25	75	100	246	53	20
ภาคตะวันออกเฉียงเหนือ	5	8	100	108	8	77	85	5	8	100	108	318	83	88
ภาคใต้	5	17	83	100	4	56	60	5	17	83	100	140	200	100
กรุงเทพมหานคร	0	0	0	0	0	0	0	0	0	0	0	0	0	0
กองส่งเสริมการมีงานทำ	0	0	0	0	0	0	0	0	0	0	0	0	0	0
สจก.พื้นที่ 1-10	0	0	0	0	0	0	0	0	0	0	0	0	0	0
สจก. 1 (สาทร)	0	0	0	0	0	0	0	0	0	0	0	0	0	0
สจก. 2 (ราษฎร์บูรณะ)	0	0	0	0	0	0	0	0	0	0	0	0	0	0
สจก. 3 (บางนา)	0	0	0	0	0	0	0	0	0	0	0	0	0	0
สจก. 4 (นวมินทร์)	0	0	0	0	0	0	0	0	0	0	0	0	0	0
สจก. 5 (มีนบุรี)	0	0	0	0	0	0	0	0	0	0	0	0	0	0

ตารางที่ 3.7 (ต่อ)

จังหวัด	ส่งเสริมการประกอบอาชีพอิสระให้ผู้สูงอายุ														
	ส่งเสริมอาชีพและทดลองปฏิบัติ				ผู้ได้รับการส่งเสริม การประกอบอาชีพมีรายได้			ดำเนินการอบรมให้ความรู้ด้านประกอบการ/ การตลาด/เงินทุน				เผยแพร่เอกสาร			
	จำนวนรุ่น	ชาย	หญิง	รวม	ชาย	หญิง	รวม	จำนวนรุ่น	ชาย	หญิง	รวม	แผ่น	ฉบับ	เล่ม	
สจก. 6 (บางพลัด)	0	0	0	0	0	0	0	0	0	0	0	0	0	0	0
สจก. 7 (บรมราชชนนี)	0	0	0	0	0	0	0	0	0	0	0	0	0	0	0
สจก. 8 (ราชดำเนิน)	0	0	0	0	0	0	0	0	0	0	0	0	0	0	0
สจก. 9 (หลักสี่)	0	0	0	0	0	0	0	0	0	0	0	0	0	0	0
สจก. 10 (วิภาวดีรังสิต)	0	0	0	0	0	0	0	0	0	0	0	0	0	0	0
ปริมณฑล	1	1	19	20	1	19	20	1	1	19	20	20	20	0	0
สมุทรปราการ	0	0	0	0	0	0	0	0	0	0	0	0	0	0	0
นนทบุรี	0	0	0	0	0	0	0	0	0	0	0	0	0	0	0
ปทุมธานี	0	0	0	0	0	0	0	0	0	0	0	0	0	0	0
นครปฐม	0	0	0	0	0	0	0	0	0	0	0	0	0	0	0
สมุทรสาคร	1	1	19	20	1	19	20	1	1	19	20	20	20	0	0
ภาคกลาง	4	8	72	80	1	39	40	3	7	53	60	193	100	50	0
พระนครศรีอยุธยา	0	0	0	0	0	0	0	0	0	0	0	0	0	0	0
อ่างทอง	0	0	0	0	0	0	0	0	0	0	0	0	0	0	0
ลพบุรี	0	0	0	0	0	0	0	0	0	0	0	0	0	0	0
สิงห์บุรี	1	0	20	20	0	20	20	1	0	20	20	100	60	20	0
ชัยนาท	0	0	0	0	0	0	0	0	0	0	0	0	0	0	0
สระบุรี	0	0	0	0	0	0	0	0	0	0	0	0	0	0	0
ชลบุรี	0	0	0	0	0	0	0	0	0	0	0	0	0	0	0
ระยอง	0	0	0	0	0	0	0	0	0	0	0	0	0	0	0
จันทบุรี	0	0	0	0	0	0	0	0	0	0	0	0	0	0	0
ตราด	0	0	0	0	0	0	0	0	0	0	0	0	0	0	0

ตารางที่ 3.7 (ต่อ)

จังหวัด	ส่งเสริมการประกอบอาชีพอิสระให้ผู้สูงอายุ														
	ส่งเสริมอาชีพและทดลองปฏิบัติ				ผู้ได้รับการส่งเสริม การประกอบอาชีพมีรายได้			ดำเนินการอบรมให้ความรู้ด้านประกอบกร/ การตลาด/เงินทุน				เผยแพร่เอกสาร			
	จำนวนรุ่น	ชาย	หญิง	รวม	ชาย	หญิง	รวม	จำนวนรุ่น	ชาย	หญิง	รวม	แผ่น	ฉบับ	เล่ม	
ฉะเชิงเทรา	0	0	0	0	0	0	0	0	0	0	0	0	0	0	0
ปราจีนบุรี	1	1	19	20	1	19	20	0	0	0	0	43	0	0	
นครนายก	0	0	0	0	0	0	0	0	0	0	0	0	0	0	
สระแก้ว	0	0	0	0	0	0	0	0	0	0	0	0	0	0	
ราชบุรี	1	3	17	20	0	0	0	1	3	17	20	30	20	10	
กาญจนบุรี	1	4	16	20	0	0	0	1	4	16	20	20	20	20	
สุพรรณบุรี	0	0	0	0	0	0	0	0	0	0	0	0	0	0	
สมุทรสงคราม	0	0	0	0	0	0	0	0	0	0	0	0	0	0	
เพชรบุรี	0	0	0	0	0	0	0	0	0	0	0	0	0	0	
ประจวบคีรีขันธ์	0	0	0	0	0	0	0	0	0	0	0	0	0	0	
ภาคเหนือ	5	25	75	100	5	27	32	5	25	75	100	246	53	20	
เชียงใหม่	0	0	0	0	0	0	0	0	0	0	0	0	0	0	
ลำพูน	0	0	0	0	0	0	0	0	0	0	0	0	0	0	
ลำปาง	1	11	9	20	0	0	0	1	11	9	20	96	3	0	
อุตรดิตถ์	1	0	20	20	0	20	20	1	0	20	20	20	0	0	
แพร่	0	0	0	0	0	0	0	0	0	0	0	0	0	0	
น่าน	0	0	0	0	0	0	0	0	0	0	0	0	0	0	
พะเยา	0	0	0	0	0	0	0	0	0	0	0	0	0	0	
เชียงราย	0	0	0	0	0	0	0	0	0	0	0	10	10	0	
แม่ฮ่องสอน	0	0	0	0	0	0	0	0	0	0	0	0	0	0	
นครสวรรค์	0	0	0	0	0	0	0	0	0	0	0	0	0	0	
อุทัยธานี	1	9	11	20	5	7	12	1	9	11	20	100	20	0	

ตารางที่ 3.7 (ต่อ)

จังหวัด	ส่งเสริมการประกอบอาชีพอิสระให้ผู้สูงอายุ														
	ส่งเสริมอาชีพและทดลองปฏิบัติ				ผู้ได้รับการส่งเสริม การประกอบอาชีพมีรายได้			ดำเนินการอบรมให้ความรู้ด้านประกอบกร/ การตลาด/เงินทุน				เผยแพร่เอกสาร			
	จำนวนรุ่น	ชาย	หญิง	รวม	ชาย	หญิง	รวม	จำนวนรุ่น	ชาย	หญิง	รวม	แผ่น	ฉบับ	เล่ม	
กำแพงเพชร	0	0	0	0	0	0	0	0	0	0	0	0	0	0	0
ตาก	0	0	0	0	0	0	0	0	0	0	0	0	0	0	0
สุโขทัย	0	0	0	0	0	0	0	0	0	0	0	0	0	0	0
พิษณุโลก	1	1	19	20	0	0	0	1	1	19	20	20	20	20	20
พิจิตร	0	0	0	0	0	0	0	0	0	0	0	0	0	0	0
เพชรบูรณ์	1	4	16	20	0	0	0	1	4	16	20	0	0	0	0
ภาคตะวันออกเฉียงเหนือ	5	8	100	108	8	77	85	5	8	100	108	318	83	88	
นครราชสีมา	0	0	0	0	0	0	0	0	0	0	0	0	0	0	0
บุรีรัมย์	0	0	0	0	0	0	0	0	0	0	0	0	0	0	0
สุรินทร์	0	0	0	0	0	0	0	0	0	0	0	0	0	0	0
ศรีสะเกษ	1	5	15	20	5	15	20	1	5	15	20	80	40	20	20
อุบลราชธานี	0	0	0	0	0	0	0	0	0	0	0	0	0	0	0
ยโสธร	0	0	0	0	0	0	0	0	0	0	0	0	0	0	0
ชัยภูมิ	1	0	23	23	0	0	0	1	0	23	23	23	23	23	23
อำนาจเจริญ	0	0	0	0	0	0	0	0	0	0	0	0	0	0	0
บึงกาฬ	1	0	20	20	0	20	20	1	0	20	20	150	0	0	0
หนองบัวลำภู	0	0	0	0	0	0	0	0	0	0	0	0	0	0	0
ขอนแก่น	0	0	0	0	0	0	0	0	0	0	0	0	0	0	0
อุดรธานี	0	0	0	0	0	0	0	0	0	0	0	0	0	0	0
เลย	0	0	0	0	0	0	0	0	0	0	0	0	0	0	0
หนองคาย	0	0	0	0	0	0	0	0	0	0	0	0	0	0	0
มหาสารคาม	0	0	0	0	0	0	0	0	0	0	0	0	0	0	0

ตารางที่ 3.7 (ต่อ)

จังหวัด	ส่งเสริมการประกอบอาชีพอิสระให้ผู้สูงอายุ													
	ส่งเสริมอาชีพและทดลองปฏิบัติ				ผู้ได้รับการส่งเสริม การประกอบอาชีพมีรายได้			ดำเนินการอบรมให้ความรู้ด้านประกอบกร/ การตลาด/เงินทุน				เผยแพร่เอกสาร		
	จำนวนรุ่น	ชาย	หญิง	รวม	ชาย	หญิง	รวม	จำนวนรุ่น	ชาย	หญิง	รวม	แผ่น	ฉบับ	เล่ม
ร้อยเอ็ด	0	0	0	0	0	0	0	0	0	0	0	0	0	0
กาฬสินธุ์	1	0	25	25	0	25	25	1	0	25	25	45	0	25
สกลนคร	0	0	0	0	0	0	0	0	0	0	0	0	0	0
นครพนม	1	3	17	20	3	17	20	1	3	17	20	20	20	20
มุกดาหาร	0	0	0	0	0	0	0	0	0	0	0	0	0	0
ภาคใต้	5	17	83	100	4	56	60	5	17	83	100	140	200	100
นครศรีธรรมราช	1	4	16	20	4	16	20	1	4	16	20	80	40	20
กระบี่	0	0	0	0	0	0	0	0	0	0	0	0	0	0
พังงา	0	0	0	0	0	0	0	0	0	0	0	0	0	0
ภูเก็ต	1	0	20	20	0	20	20	1	0	20	20	20	20	20
สุราษฎร์ธานี	0	0	0	0	0	0	0	0	0	0	0	0	0	0
ระนอง	1	11	9	20	0	0	0	1	11	9	20	0	40	20
ชุมพร	0	0	0	0	0	0	0	0	0	0	0	0	0	0
สงขลา	0	0	0	0	0	0	0	0	0	0	0	0	0	0
สตูล	0	0	0	0	0	0	0	0	0	0	0	0	0	0
ตรัง	1	0	20	20	0	20	20	1	0	20	20	40	0	20
พัทลุง	0	0	0	0	0	0	0	0	0	0	0	0	0	0
ปัตตานี	1	2	18	20	0	0	0	1	2	18	20	0	100	20
ยะลา	0	0	0	0	0	0	0	0	0	0	0	0	0	0
นราธิวาส	0	0	0	0	0	0	0	0	0	0	0	0	0	0

ตารางที่ 3.8 ศูนย์ตรีเทพเพื่อการจ้างงานครบวงจร จำแนกตามจังหวัด
ทั่วราชอาณาจักร
ไตรมาสที่ 1 ประจำปีงบประมาณ 2562 (ตุลาคม - ธันวาคม 2561)

จังหวัด	กิจกรรมศูนย์ตรีเทพเพื่อการจ้างงานครบวงจร																																	
	ผู้รับบริการทั้งสิ้น (1)+(3)			ผู้ลงทะเบียนรับบริการ									การให้บริการ									ติดตามผลการให้บริการ												
				ผู้ใช้บริการใหม่ (1)			ผู้ใช้บริการเดิม (2)			ผู้ประกันตนกรณีว่างงาน ที่ประสงค์จะทำงาน (3)			สมัครงาน			แนะแนว/ให้คำปรึกษา ด้านอาชีพ			ทดสอบวัดบุคลิกภาพ			ส่งตัวพบนายจ้าง			รองาน			บรรจุงาน			ประกอบอาชีพอิสระ			
	รวม	ชาย	หญิง	รวม	ชาย	หญิง	รวม	ชาย	หญิง	รวม	ชาย	หญิง	รวม	ชาย	หญิง	รวม	ชาย	หญิง	รวม	ชาย	หญิง	รวม	ชาย	หญิง	รวม	ชาย	หญิง	รวม	ชาย	หญิง	รวม	ชาย	หญิง	
ทั่วราชอาณาจักร	7,366	3,015	4,351	5,138	2,011	3,127	620	279	341	2,228	1,004	1,224	6,477	2,700	3,777	6,539	2,562	3,977	3,051	1,331	1,720	4,159	1,647	2,512	3,718	1,423	2,295	2,919	1,259	1,660	730	309	421	
กรุงเทพมหานคร	948	396	552	601	259	342	152	64	88	347	137	210	934	385	549	841	358	483	361	160	201	589	238	351	560	215	345	332	144	188	85	43	42	
ภูมิภาค	6,418	2,619	3,799	4,537	1,752	2,785	468	215	253	1,881	867	1,014	5,543	2,315	3,228	5,698	2,204	3,494	2,690	1,171	1,519	3,570	1,409	2,161	3,158	1,208	1,950	2,587	1,115	1,472	645	266	379	
ปริมณฑล	669	274	395	457	178	279	5	2	3	212	96	116	877	493	384	617	250	367	287	114	173	60	28	32	371	149	222	227	101	126	28	10	18	
ภาคกลาง	1,133	483	650	836	350	486	12	4	8	297	133	164	928	388	540	929	378	551	587	246	341	774	328	446	625	264	361	522	213	309	137	61	76	
ภาคเหนือ	1,645	672	973	1,111	438	673	78	32	46	534	234	300	1,439	546	893	1,504	562	942	775	273	502	1,090	411	679	829	305	524	817	389	428	177	73	104	
ภาคตะวันออกเฉียงเหนือ	1,715	698	1,017	1,253	498	755	267	105	162	462	200	262	1,345	541	804	1,574	631	943	497	207	290	1,038	411	627	707	280	427	657	264	393	134	47	87	
ภาคใต้	1,256	492	764	880	288	592	106	72	34	376	204	172	954	347	607	1,074	383	691	544	331	213	608	231	377	626	210	416	364	148	216	169	75	94	
กรุงเทพมหานคร	948	396	552	601	259	342	152	64	88	347	137	210	934	385	549	841	358	483	361	160	201	589	238	351	560	215	345	332	144	188	85	43	42	
ศูนย์บริการจัดหางานเพื่อคนไทย สวก.พื้นที่ 1-10	63	13	50	63	13	50	12	5	7	0	0	0	75	18	57	75	18	57	0	0	0	75	18	57	64	10	54	11	8	3	0	0	0	
สวก.พื้นที่ 1-10	885	383	502	538	246	292	140	59	81	347	137	210	859	367	492	766	340	426	361	160	201	514	220	294	496	205	291	321	136	185	85	43	42	
สวก. 1 (สาทร)	175	69	106	78	31	47	40	7	33	97	38	59	175	69	106	175	69	106	41	14	27	5	1	4	157	62	95	0	0	0	18	7	11	
สวก. 2 (ราชบุรีบูรณะ)	42	20	22	23	10	13	0	0	0	19	10	9	42	20	22	15	4	11	0	0	0	42	20	22	42	20	22	15	4	11	0	0	0	
สวก. 3 (บางนา)	105	58	47	82	51	31	0	0	0	23	7	16	105	58	47	105	58	47	56	37	19	90	48	42	14	8	6	69	36	33	7	4	3	
สวก. 4 (นวมินทร์)	183	76	107	181	76	105	3	1	2	2	0	2	184	77	107	184	77	107	106	35	71	133	51	82	28	8	20	107	45	62	0	0	0	
สวก. 5 (มีนบุรี)	10	2	8	6	0	6	38	16	22	4	2	2	45	15	30	45	15	30	16	5	11	45	15	30	16	4	12	29	11	18	0	0	0	
สวก. 6 (บางพลัด)	57	28	29	28	13	15	0	0	0	29	15	14	57	28	29	40	19	21	0	0	0	29	16	13	12	7	5	18	11	7	27	10	17	
สวก. 7 (บรมราชชนนี)	168	72	96	73	35	38	20	13	7	95	37	58	116	42	74	104	51	53	73	36	37	116	42	74	103	51	52	65	21	44	0	0	0	
สวก. 8 (ราชดำเนิน)	57	31	26	31	16	15	9	5	4	26	15	11	32	17	15	15	10	5	0	0	0	10	4	6	22	9	13	6	3	3	29	19	10	
สวก. 9 (หลักสี่)	33	13	20	28	12	16	30	17	13	5	1	4	63	30	33	63	30	33	63	30	33	43	22	21	47	22	25	12	5	7	4	3	1	
สวก. 10 (วิภาวดีรังสิต)	55	14	41	8	2	6	0	0	0	47	12	35	40	11	29	20	7	13	6	3	3	1	1	0	55	14	41	0	0	0	0	0	0	
ปริมณฑล	669	274	395	457	178	279	5	2	3	212	96	116	877	493	384	617	250	367	287	114	173	60	28	32	371	149	222	227	101	126	28	10	18	
สมุทรปราการ	0	0	0	0	0	0	0	0	0	0	0	0	0	0	0	0	0	0	0	0	0	0	0	0	0	0	0	0	0	0	0	0	0	0
นนทบุรี	62	31	31	28	14	14	0	0	0	34	17	17	62	31	31	62	31	31	20	10	10	0	0	0	52	27	25	0	0	0	10	4	6	
ปทุมธานี	210	91	119	115	49	66	5	2	3	95	42	53	435	315	120	210	90	120	210	90	120	32	15	17	125	53	72	73	34	39	18	6	12	
นครปฐม	200	60	140	178	51	127	0	0	0	22	9	13	200	60	140	148	37	111	57	14	43	0	0	0	98	16	82	50	25	25	0	0	0	
สมุทรสาคร	197	92	105	136	64	72	0	0	0	61	28	33	180	87	93	197	92	105	0	0	0	28	13	15	96	53	43	104	42	62	0	0	0	

ตารางที่ 3.8 (ต่อ)

จังหวัด	กิจกรรมศูนย์ศรัทธาเพื่อการจ้างงานครบวงจร																																
	ผู้รับบริการทั้งสิ้น (1)+(3)			ผู้ลงทะเบียนรับบริการ									การให้บริการ									ติดตามผลการให้บริการ											
				ผู้ใช้บริการใหม่ (1)			ผู้ใช้บริการเดิม (2)			ผู้ประกันตนกรณีว่างงาน ที่ประสงค์จะทำงาน (3)			สมัครงาน			แนะแนว/ให้คำปรึกษา ด้านอาชีพ			ทดสอบวัดบุคลิกภาพ			ส่งตัวพบนายจ้าง			รองาน			บรรจุงาน			ประกอบอาชีพอิสระ		
	รวม	ชาย	หญิง	รวม	ชาย	หญิง	รวม	ชาย	หญิง	รวม	ชาย	หญิง	รวม	ชาย	หญิง	รวม	ชาย	หญิง	รวม	ชาย	หญิง	รวม	ชาย	หญิง	รวม	ชาย	หญิง	รวม	ชาย	หญิง			
ภาคกลาง	1,133	483	650	836	350	486	12	4	8	297	133	164	928	388	540	929	378	551	587	246	341	774	328	446	625	264	361	522	213	309	137	61	76
พระนครศรีอยุธยา	170	66	104	131	50	81	0	0	0	39	16	23	170	66	104	67	18	49	92	32	60	143	52	91	105	42	63	65	24	41	0	0	0
อ่างทอง	57	26	31	21	9	12	0	0	0	36	17	19	57	26	31	57	26	31	0	0	0	57	26	31	36	16	20	21	10	11	0	0	0
ลพบุรี	22	9	13	6	0	6	0	0	0	16	9	7	15	6	9	22	9	13	0	0	0	9	3	6	20	6	14	10	6	4	6	1	5
สิงห์บุรี	45	20	25	28	11	17	0	0	0	17	9	8	45	20	25	45	20	25	45	20	25	45	20	25	21	9	12	24	11	13	0	0	0
ชัยนาท	31	12	19	22	6	16	0	0	0	9	6	3	31	11	20	31	11	20	13	4	9	31	11	20	19	9	10	12	2	10	0	0	0
สระบุรี	68	36	32	60	30	30	0	0	0	8	6	2	40	19	21	40	19	21	26	9	17	40	19	21	60	30	30	29	8	21	20	11	9
ชลบุรี	40	22	18	0	0	0	0	0	0	40	22	18	0	0	0	15	7	8	4	2	2	40	22	18	1	1	0	36	18	18	3	3	0
ระยอง	202	103	99	173	91	82	1	1	0	29	12	17	203	104	99	203	104	99	203	104	99	135	68	67	140	68	72	142	71	71	0	0	0
จันทบุรี	0	0	0	0	0	0	0	0	0	0	0	0	0	0	0	0	0	0	0	0	0	0	0	0	0	0	0	0	0	0	0	0	0
ตราด	59	30	29	50	27	23	0	0	0	9	3	6	9	2	7	41	19	22	38	18	20	9	4	5	0	0	0	9	3	6	50	27	23
ฉะเชิงเทรา	0	0	0	0	0	0	0	0	0	0	0	0	0	0	0	0	0	0	0	0	0	0	0	0	0	0	0	0	0	0	0	0	0
ปราจีนบุรี	40	18	22	12	7	5	0	0	0	28	11	17	40	18	22	40	18	22	0	0	0	40	18	22	0	0	0	40	18	22	0	0	0
นครนายก	39	14	25	15	5	10	0	0	0	24	9	15	39	14	25	39	14	25	3	2	1	39	14	25	21	8	13	18	6	12	0	0	0
สระแก้ว	58	23	35	58	23	35	0	0	0	0	0	0	58	23	35	58	23	35	20	8	12	0	0	0	41	16	25	6	2	4	11	5	6
ราชบุรี	44	18	26	39	17	22	0	0	0	5	1	4	44	18	26	31	12	19	12	3	9	44	18	26	31	13	18	13	5	8	0	0	0
กาญจนบุรี	58	13	45	58	13	45	7	1	6	0	0	0	18	2	16	65	14	51	41	11	30	1	0	1	18	2	16	46	12	34	1	0	1
สุพรรณบุรี	57	20	37	57	20	37	0	0	0	0	0	0	57	20	37	57	20	37	35	12	23	51	18	33	37	14	23	20	6	14	0	0	0
สมุทรสงคราม	33	16	17	30	15	15	0	0	0	3	1	2	33	16	17	33	16	17	0	0	0	33	16	17	23	10	13	6	4	2	4	2	2
เพชรบุรี	55	21	34	26	10	16	4	2	2	29	11	18	14	8	6	30	12	18	55	21	34	25	10	15	37	14	23	0	0	0	27	9	18
ประจวบคีรีขันธ์	55	16	39	50	16	34	0	0	0	5	0	5	55	15	40	55	16	39	0	0	0	32	9	23	15	6	9	25	7	18	15	3	12
ภาคเหนือ	1,645	672	973	1,111	438	673	78	32	46	534	234	300	1,439	546	893	1,504	562	942	775	273	502	1,090	411	679	829	305	524	817	389	428	177	73	104
เชียงใหม่	165	42	123	89	17	72	0	0	0	76	25	51	165	42	123	165	42	123	118	25	93	121	28	93	62	14	48	221	148	73	5	3	2
ลำพูน	259	108	151	164	71	93	0	0	0	95	37	58	259	108	151	259	108	151	0	0	0	7	2	5	259	108	151	80	23	57	88	38	50
ลำปาง	41	18	23	5	1	4	0	0	0	36	17	19	3	1	2	41	18	23	7	3	4	13	2	11	0	0	0	13	2	11	28	16	12
อุตรดิตถ์	61	20	41	58	19	39	0	0	0	3	1	2	61	20	41	61	20	41	61	20	41	53	18	35	9	2	7	52	18	34	0	0	0
แพร่	39	20	19	19	10	9	0	0	0	20	10	10	19	9	10	39	20	19	0	0	0	13	6	7	19	10	9	13	9	4	7	1	6
น่าน	65	34	31	65	34	31	0	0	0	0	0	0	10	6	4	10	4	6	0	0	0	45	24	21	10	6	4	45	24	21	10	4	6
พะเยา	49	24	25	18	8	10	0	0	0	31	16	15	30	15	15	40	16	24	49	21	28	12	6	6	25	12	13	10	6	4	9	4	5
เชียงราย	197	65	132	197	65	132	0	0	0	0	0	0	197	65	132	197	65	132	197	65	132	197	65	132	111	29	82	86	36	50	0	0	0
แม่ฮ่องสอน	167	108	59	52	41	11	8	7	1	115	67	48	106	51	55	106	51	55	108	54	54	112	64	48	0	0	0	0	0	0	0	0	0

ตารางที่ 3.8 (ต่อ)

จังหวัด	กิจกรรมศูนย์ตรีเทพเพื่อการจัดงานครบวงจร																																			
	ผู้รับบริการทั้งสิ้น (1)+(3)			ผู้ลงทะเบียนรับบริการ									การให้บริการ									ติดตามผลการให้บริการ														
				ผู้ใช้บริการใหม่ (1)			ผู้ใช้บริการเดิม (2)			ผู้ประกันตนกรณีว่างงาน ที่ประสงค์จะทำงาน (3)			สมัครงาน			แนะนำ/ให้คำปรึกษาด้านอาชีพ			ทดสอบวัดบุคลิกภาพ			ส่งตัวพบนายจ้าง			รองาน			บรรจุงาน			ประกอบอาชีพอิสระ					
	รวม	ชาย	หญิง	รวม	ชาย	หญิง	รวม	ชาย	หญิง	รวม	ชาย	หญิง	รวม	ชาย	หญิง	รวม	ชาย	หญิง	รวม	ชาย	หญิง	รวม	ชาย	หญิง	รวม	ชาย	หญิง	รวม	ชาย	หญิง	รวม	ชาย	หญิง			
นครสวรรค์	57	19	38	47	11	36	0	0	0	10	8	2	37	12	25	37	12	25	37	12	25	37	12	25	34	16	18	28	5	23	0	0	0			
อุทัยธานี	41	17	24	30	11	19	0	0	0	11	6	5	41	17	24	41	17	24	17	5	12	31	11	20	0	0	0	38	17	21	3	0	3			
กำแพงเพชร	40	21	19	40	21	19	0	0	0	0	0	0	40	21	19	40	21	19	40	21	19	40	21	19	27	15	12	13	6	7	0	0	0			
ตาก	46	16	30	46	16	30	16	6	10	0	0	0	10	5	5	46	16	30	35	12	23	18	5	13	28	11	17	18	5	13	0	0	0			
สุโขทัย	60	20	40	48	20	28	0	0	0	12	0	12	60	20	40	60	20	40	60	20	40	19	5	14	48	13	35	9	8	1	35	11	24	16	1	15
พิษณุโลก	213	76	137	122	46	76	51	18	33	91	30	61	264	94	170	264	94	170	38	4	34	264	94	170	155	45	110	109	49	60	0	0	0			
พิจิตร	88	33	55	86	32	54	3	1	2	2	1	1	91	34	57	91	34	57	46	25	21	50	24	26	51	13	38	39	20	19	1	1	0			
เพชรบูรณ์	57	31	26	25	15	10	0	0	0	32	16	16	46	26	20	7	4	3	3	1	2	29	16	13	30	16	14	17	10	7	10	5	5			
ภาคตะวันออกเฉียงเหนือ	1,715	698	1,017	1,253	498	755	267	105	162	462	200	262	1,345	541	804	1,574	631	943	497	207	290	1,038	411	627	707	280	427	657	264	393	134	47	87			
นครราชสีมา	185	60	125	90	30	60	0	0	0	95	30	65	175	58	117	185	60	125	90	30	60	175	58	117	110	39	71	65	19	46	10	2	8			
บุรีรัมย์	57	30	27	57	30	27	0	0	0	0	0	0	57	30	27	57	30	27	17	8	9	57	30	27	0	0	0	57	30	27	0	0	0			
สุรินทร์	50	31	19	13	7	6	0	0	0	37	24	13	27	17	10	45	28	17	0	0	0	4	1	3	45	30	15	0	0	0	5	1	4			
ศรีสะเกษ	60	25	35	30	12	18	0	0	0	30	13	17	60	25	35	60	25	35	24	9	15	32	15	17	44	19	25	16	6	10	0	0	0			
อุบลราชธานี	195	73	122	195	73	122	0	0	0	0	0	0	195	73	122	195	73	122	11	7	4	195	73	122	119	49	70	78	24	54	0	0	0			
ยโสธร	45	16	29	19	7	12	26	8	18	26	9	17	15	7	8	45	15	30	45	15	30	15	7	8	15	7	8	0	0	0	30	8	22			
ชัยภูมิ	62	29	33	62	29	33	0	0	0	0	0	0	62	29	33	41	16	25	0	0	0	62	29	33	0	0	0	62	29	33	0	0	0			
อำนาจเจริญ	60	22	38	27	8	19	30	12	18	33	14	19	27	8	19	63	16	47	0	0	0	34	11	23	16	3	13	16	5	11	7	3	4			
บึงกาฬ	51	25	26	18	9	9	6	3	3	33	16	17	43	21	22	46	19	27	0	0	0	0	0	0	2	2	0	8	3	5	13	6	7			
หนองบัวลำภู	266	126	140	131	62	69	0	0	0	135	64	71	249	119	130	266	126	140	132	66	66	80	41	39	57	27	30	23	13	10	10	5	5			
ขอนแก่น	245	89	156	212	80	132	108	40	68	33	9	24	81	28	53	165	60	105	41	12	29	60	22	38	161	55	106	81	34	47	17	6	11			
อุดรธานี	51	17	34	44	14	30	9	5	4	7	3	4	40	14	26	56	19	37	7	3	4	34	13	21	27	10	17	25	10	15	7	1	6			
เลย	44	20	24	43	19	24	0	0	0	1	1	0	26	10	16	30	17	13	29	16	13	26	10	16	3	0	3	22	9	13	1	1	0			
หนองคาย	65	28	37	65	28	37	0	0	0	0	0	0	65	28	37	65	28	37	36	17	19	65	28	37	0	0	0	65	28	37	0	0	0			
มหาสารคาม	33	15	18	33	15	18	0	0	0	0	0	0	33	15	18	33	15	18	0	0	0	22	9	13	11	6	5	22	9	13	0	0	0			
ร้อยเอ็ด	63	30	33	49	20	29	0	0	0	14	10	4	28	7	21	66	30	36	43	18	25	34	13	21	34	13	21	24	11	13	0	0	0			
กาฬสินธุ์	47	19	28	47	19	28	7	2	5	0	0	0	54	21	33	54	21	33	22	6	16	54	21	33	10	4	6	44	17	27	0	0	0			
สกลนคร	43	14	29	27	8	19	63	30	33	16	6	10	27	8	19	43	14	29	0	0	0	26	7	19	12	5	7	15	3	12	16	6	10			
นครพนม	43	20	23	43	20	23	0	0	0	0	0	0	33	14	19	28	13	15	0	0	0	25	12	13	0	0	0	25	12	13	18	8	10			
มุกดาหาร	50	9	41	48	8	40	18	5	13	2	1	1	48	9	39	31	6	25	0	0	0	38	11	27	41	11	30	9	2	7	0	0	0			
ภาคใต้	1,256	492	764	880	288	592	106	72	34	376	204	172	954	347	607	1,074	383	691	544	331	213	608	231	377	626	210	416	364	148	216	169	75	94			
นครศรีธรรมราช	65	15	50	65	15	50	0	0	0	0	0	0	65	15	50	65	15	50	0	0	0	45	10	35	46	11	35	0	0	0	0	0	0			

ตารางที่ 3.8 (ต่อ)

จังหวัด	กิจกรรมศูนย์ตรีเทพเพื่อการจัดงานครบวงจร																																
	ผู้รับบริการทั้งสิ้น (1)+(3)			ผู้ลงทะเบียนรับบริการ									การให้บริการ									ติดตามผลการให้บริการ											
				ผู้ใช้บริการใหม่ (1)			ผู้ใช้บริการเดิม (2)			ผู้ประกันตนกรณีว่างงาน ที่ประสงค์จะทำงาน (3)			สมัครงาน			แนะแนว/ให้คำปรึกษา ด้านอาชีพ			ทดสอบวัดบุคลิกภาพ			ส่งตัวพบนายจ้าง			รองาน			บรรจุงาน			ประกอบอาชีพอิสระ		
	รวม	ชาย	หญิง	รวม	ชาย	หญิง	รวม	ชาย	หญิง	รวม	ชาย	หญิง	รวม	ชาย	หญิง	รวม	ชาย	หญิง	รวม	ชาย	หญิง	รวม	ชาย	หญิง	รวม	ชาย	หญิง	รวม	ชาย	หญิง			
กระบี่	55	18	37	55	18	37	0	0	0	0	0	0	55	18	37	55	18	37	55	18	37	18	7	11	65	24	41	23	8	15	12	5	7
พังงา	54	27	27	6	2	4	0	0	0	48	25	23	54	27	27	54	27	27	0	0	0	36	18	18	9	2	7	24	13	11	20	12	8
ภูเก็ต	222	78	144	210	71	139	54	20	34	12	7	5	276	98	178	276	98	178	34	10	24	128	45	83	186	66	120	115	43	72	0	0	0
สุราษฎร์ธานี	57	33	24	31	17	14	0	0	0	26	16	10	57	34	23	18	12	6	20	13	7	57	34	23	0	0	0	4	3	1	53	31	22
ระนอง	43	18	25	37	13	24	0	0	0	6	5	1	43	18	25	43	18	25	10	3	7	33	11	22	18	8	10	25	9	16	0	0	0
ชุมพร	57	21	36	57	21	36	0	0	0	0	0	0	40	12	28	40	12	28	0	0	0	0	0	0	35	12	23	22	9	13	0	0	0
สงขลา	350	161	189	167	57	110	52	52	0	183	104	79	180	65	115	180	65	115	200	200	0	135	50	85	117	38	79	63	26	37	0	0	0
สตูล	58	11	47	58	11	47	0	0	0	0	0	0	1	0	1	58	11	47	3	1	2	1	0	1	0	0	0	1	0	1	15	1	14
ตรัง	47	16	31	47	16	31	0	0	0	0	0	0	31	13	18	31	13	18	31	13	18	25	11	14	0	0	0	22	9	13	0	0	0
พัทลุง	38	11	27	17	5	12	0	0	0	21	6	15	8	3	5	38	11	27	38	11	27	8	3	5	1	0	1	7	3	4	42	11	31
ปัตตานี	57	20	37	53	18	35	0	0	0	4	2	2	55	20	35	63	20	43	6	0	6	55	20	35	36	8	28	21	12	9	0	0	0
ยะลา	45	7	38	39	6	33	0	0	0	6	1	5	40	6	34	45	7	38	39	6	33	24	4	20	41	6	35	18	4	14	1	1	0
นราธิวาส	108	56	52	38	18	20	0	0	0	70	38	32	49	18	31	108	56	52	108	56	52	43	18	25	72	35	37	19	9	10	26	14	12

ตารางที่ 3.9 การเพิ่มอาชีพ เพิ่มรายได้ จำแนกตามจังหวัด

ทั่วราชอาณาจักร

ไตรมาสที่ 1 ประจำปีงบประมาณ 2562 (ตุลาคม - ธันวาคม 2561)

จังหวัด	เพิ่มอาชีพ เพิ่มรายได้														
	ส่งเสริมอาชีพและทดลองปฏิบัติ				ผู้ได้รับการส่งเสริมการประกอบอาชีพมีรายได้			ดำเนินการอบรมให้ความรู้ด้านประกอบการ/การตลาด/เงินทุน				เผยแพร่เอกสาร			
	จำนวนรุ่น	ชาย	หญิง	รวม	ชาย	หญิง	รวม	จำนวนรุ่น	ชาย	หญิง	รวม	แผ่น	ฉบับ	เล่ม	
ทั่วราชอาณาจักร	46	89	847	936	66	670	736	42	78	748	826	1,819	1,301	614	
กรุงเทพมหานคร	0	0	0	0	0	0	0	0	0	0	0	0	0	0	
ภูมิภาค	46	89	847	936	66	670	736	42	78	748	826	1,819	1,301	614	
ปริมณฑล	4	6	74	80	1	33	34	4	6	74	80	20	225	20	
ภาคกลาง	13	24	238	262	16	200	216	12	20	222	242	499	243	140	
ภาคเหนือ	5	8	125	133	2	71	73	4	2	91	93	499	432	173	
ภาคตะวันออกเฉียงเหนือ	13	34	206	240	34	206	240	13	34	196	230	460	240	220	
ภาคใต้	11	17	204	221	13	160	173	9	16	165	181	341	161	61	
กรุงเทพมหานคร	0	0	0	0	0	0	0	0	0	0	0	0	0	0	
กองส่งเสริมการมีงานทำ	0	0	0	0	0	0	0	0	0	0	0	0	0	0	
สจก.พื้นที่ 1-10	0	0	0	0	0	0	0	0	0	0	0	0	0	0	
สจก. 1 (สาทร)	0	0	0	0	0	0	0	0	0	0	0	0	0	0	
สจก. 2 (ราษฎร์บูรณะ)	0	0	0	0	0	0	0	0	0	0	0	0	0	0	
สจก. 3 (บางนา)	0	0	0	0	0	0	0	0	0	0	0	0	0	0	
สจก. 4 (นวมินทร์)	0	0	0	0	0	0	0	0	0	0	0	0	0	0	

ตารางที่ 3.9 (ต่อ)

จังหวัด	เพิ่มอาชีพ เพิ่มรายได้														
	ส่งเสริมอาชีพและทดลองปฏิบัติ				ผู้ได้รับการส่งเสริมการประกอบอาชีพมีรายได้			ดำเนินการอบรมให้ความรู้ด้านประกอบการ/การตลาด/เงินทุน				เผยแพร่เอกสาร			
	จำนวนรุ่น	ชาย	หญิง	รวม	ชาย	หญิง	รวม	จำนวนรุ่น	ชาย	หญิง	รวม	แผ่น	ฉบับ	เล่ม	
สจก. 5 (มีนบุรี)	0	0	0	0	0	0	0	0	0	0	0	0	0	0	0
สจก. 6 (บางพลัด)	0	0	0	0	0	0	0	0	0	0	0	0	0	0	0
สจก. 7 (บรมราชชนนี)	0	0	0	0	0	0	0	0	0	0	0	0	0	0	0
สจก. 8 (ราชดำเนิน)	0	0	0	0	0	0	0	0	0	0	0	0	0	0	0
สจก. 9 (หลักสี่)	0	0	0	0	0	0	0	0	0	0	0	0	0	0	0
สจก. 10 (วิภาวดีรังสิต)	0	0	0	0	0	0	0	0	0	0	0	0	0	0	0
ปริมณฑล	4	6	74	80	1	33	34	4	6	74	80	20	225	20	
สมุทรปราการ	0	0	0	0	0	0	0	0	0	0	0	0	0	0	0
นนทบุรี	1	1	19	20	1	19	20	1	1	19	20	20	20	20	20
ปทุมธานี	0	0	0	0	0	0	0	0	0	0	0	0	0	0	0
นครปฐม	3	5	55	60	0	14	14	3	5	55	60	0	205	0	0
สมุทรสาคร	0	0	0	0	0	0	0	0	0	0	0	0	0	0	0
ภาคกลาง	13	24	238	262	16	200	216	12	20	222	242	499	243	140	
พระนครศรีอยุธยา	0	0	0	0	0	0	0	0	0	0	0	0	0	0	0
อ่างทอง	1	3	17	20	3	17	20	1	3	17	20	20	0	0	0
ลพบุรี	0	0	0	0	0	0	0	0	0	0	0	0	0	0	0
สิงห์บุรี	1	5	15	20	5	15	20	1	5	15	20	60	20	20	20
ชัยนาท	0	0	0	0	0	0	0	0	0	0	0	0	0	0	0
สระบุรี	1	1	19	20	1	19	20	1	1	19	20	60	0	0	0
ชลบุรี	0	0	0	0	0	0	0	0	0	0	0	0	0	0	0

ตารางที่ 3.9 (ต่อ)

จังหวัด	เพิ่มอาชีพ เพิ่มรายได้													
	ส่งเสริมอาชีพและทดลองปฏิบัติ				ผู้ได้รับการส่งเสริมการประกอบอาชีพมีรายได้			ดำเนินการอบรมให้ความรู้ด้านประกอบการ/การตลาด/เงินทุน				เผยแพร่เอกสาร		
	จำนวนรุ่น	ชาย	หญิง	รวม	ชาย	หญิง	รวม	จำนวนรุ่น	ชาย	หญิง	รวม	แผ่น	ฉบับ	เล่ม
ระยอง	0	0	0	0	0	0	0	0	0	0	0	0	0	0
จันทบุรี	0	0	0	0	0	0	0	0	0	0	0	0	0	0
ตราด	0	0	0	0	0	0	0	0	0	0	0	0	0	0
ฉะเชิงเทรา	0	0	0	0	0	0	0	0	0	0	0	0	0	0
ปราจีนบุรี	1	5	15	20	5	15	20	1	5	15	20	40	40	20
นครนายก	1	4	16	20	0	0	0	0	0	0	0	35	23	20
สระแก้ว	2	0	40	40	0	40	40	2	0	40	40	40	0	40
ราชบุรี	0	0	0	0	0	0	0	0	0	0	0	0	0	0
กาญจนบุรี	2	5	35	40	1	13	14	2	5	35	40	0	20	20
สุพรรณบุรี	2	0	40	40	0	40	40	2	0	40	40	160	140	20
สมุทรสงคราม	2	1	41	42	1	41	42	2	1	41	42	84	0	0
เพชรบุรี	0	0	0	0	0	0	0	0	0	0	0	0	0	0
ประจวบคีรีขันธ์	0	0	0	0	0	0	0	0	0	0	0	0	0	0
ภาคเหนือ	5	8	125	133	2	71	73	4	2	91	93	499	432	173
เชียงใหม่	0	0	0	0	0	0	0	0	0	0	0	0	0	0
ลำพูน	0	0	0	0	0	0	0	0	0	0	0	0	0	0
ลำปาง	0	0	0	0	0	0	0	0	0	0	0	0	0	0
อุตรดิตถ์	0	0	0	0	0	0	0	0	0	0	0	0	0	0
แพร่	0	0	0	0	0	0	0	0	0	0	0	0	0	0
น่าน	2	2	51	53	2	51	53	2	2	51	53	159	172	73

ตารางที่ 3.9 (ต่อ)

จังหวัด	เพิ่มอาชีพ เพิ่มรายได้													
	ส่งเสริมอาชีพและทดลองปฏิบัติ				ผู้ได้รับการส่งเสริมการประกอบอาชีพมีรายได้			ดำเนินการอบรมให้ความรู้ด้านประกอบการ/ การตลาด/เงินทุน				เผยแพร่เอกสาร		
	จำนวนรุ่น	ชาย	หญิง	รวม	ชาย	หญิง	รวม	จำนวนรุ่น	ชาย	หญิง	รวม	แผ่น	ฉบับ	เล่ม
พะเยา	0	0	0	0	0	0	0	0	0	0	0	0	0	0
เชียงราย	0	0	0	0	0	0	0	0	0	0	0	0	0	0
แม่ฮ่องสอน	0	0	0	0	0	0	0	0	0	0	0	0	0	0
นครสวรรค์	1	0	20	20	0	0	0	1	0	20	20	20	20	20
อุทัยธานี	0	0	0	0	0	0	0	0	0	0	0	0	0	0
กำแพงเพชร	0	0	0	0	0	0	0	0	0	0	0	0	0	0
ตาก	0	0	0	0	0	0	0	0	0	0	0	0	0	0
สุโขทัย	0	0	0	0	0	0	0	0	0	0	0	0	0	0
พิจิตร	0	0	20	20	0	20	20	1	0	20	20	120	40	0
เพชรบูรณ์	2	6	34	40	0	0	0	0	0	0	0	200	200	80
ภาคตะวันออกเฉียงเหนือ	13	34	206	240	34	206	240	13	34	196	230	460	240	220
นครราชสีมา	2	17	23	40	17	23	40	2	17	23	40	40	40	40
บุรีรัมย์	0	0	0	0	0	0	0	0	0	0	0	0	0	0
สุรินทร์	0	0	0	0	0	0	0	0	0	0	0	0	0	0
ศรีสะเกษ	0	0	0	0	0	0	0	0	0	0	0	0	0	0
อุบลราชธานี	0	0	0	0	0	0	0	0	0	0	0	0	0	0
ยโสธร	0	0	0	0	0	0	0	0	0	0	0	0	0	0
ชัยภูมิ	0	0	0	0	0	0	0	0	0	0	0	0	0	0
อำนาจเจริญ	0	0	0	0	0	0	0	0	0	0	0	0	0	0

ตารางที่ 3.9 (ต่อ)

จังหวัด	เพิ่มอาชีพ เพิ่มรายได้													
	ส่งเสริมอาชีพและทดลองปฏิบัติ				ผู้ได้รับการส่งเสริมการประกอบอาชีพมีรายได้			ดำเนินการอบรมให้ความรู้ด้านประกอบการ/การตลาด/เงินทุน				เผยแพร่เอกสาร		
	จำนวนรุ่น	ชาย	หญิง	รวม	ชาย	หญิง	รวม	จำนวนรุ่น	ชาย	หญิง	รวม	แผ่น	ฉบับ	เล่ม
บึงกาฬ	1	3	17	20	3	17	20	1	3	17	20	120	0	0
หนองบัวลำภู	0	0	0	0	0	0	0	0	0	0	0	0	0	0
ขอนแก่น	1	0	20	20	0	20	20	1	0	20	20	40	20	0
อุดรธานี	0	0	0	0	0	0	0	0	0	0	0	0	0	0
เลย	0	0	0	0	0	0	0	0	0	0	0	0	0	0
หนองคาย	0	0	0	0	0	0	0	0	0	0	0	0	0	0
มหาสารคาม	3	6	54	60	6	54	60	3	6	54	60	60	60	60
ร้อยเอ็ด	2	3	17	20	3	17	20	2	3	17	20	0	20	20
กาฬสินธุ์	0	0	0	0	0	0	0	0	0	0	0	0	0	0
สกลนคร	3	3	57	60	3	57	60	3	3	47	50	180	80	80
นครพนม	1	2	18	20	2	18	20	1	2	18	20	20	20	20
มุกดาหาร	0	0	0	0	0	0	0	0	0	0	0	0	0	0
ภาคใต้	11	17	204	221	13	160	173	9	16	165	181	341	161	61
นครศรีธรรมราช	0	0	0	0	0	0	0	0	0	0	0	0	0	0
กระบี่	0	0	0	0	0	0	0	0	0	0	0	0	0	0
พังงา	0	0	0	0	0	0	0	0	0	0	0	0	0	0
ภูเก็ต	3	2	59	61	2	59	61	3	2	59	61	21	61	21
สุราษฎร์ธานี	0	0	0	0	0	0	0	0	0	0	0	0	0	0
ระนอง	1	3	17	20	0	0	0	1	3	17	20	0	40	20
ชุมพร	0	0	0	0	0	0	0	0	0	0	0	0	0	0

ตารางที่ 3.9 (ต่อ)

จังหวัด	เพิ่มอาชีพ เพิ่มรายได้													
	ส่งเสริมอาชีพและทดลองปฏิบัติ				ผู้ได้รับการส่งเสริมการประกอบอาชีพมีรายได้			ดำเนินการอบรมให้ความรู้ด้านประกอบการ/การตลาด/เงินทุน				เผยแพร่เอกสาร		
	จำนวนรุ่น	ชาย	หญิง	รวม	ชาย	หญิง	รวม	จำนวนรุ่น	ชาย	หญิง	รวม	แผ่น	ฉบับ	เล่ม
สงขลา	3	11	49	60	11	49	60	3	11	49	60	120	0	0
สตูล	2	1	39	40	0	12	12	0	0	0	0	120	40	0
ตรัง	0	0	0	0	0	0	0	0	0	0	0	0	0	0
พัทลุง	0	0	0	0	0	0	0	0	0	0	0	0	0	0
ปัตตานี	1	0	20	20	0	20	20	1	0	20	20	20	0	0
ยะลา	0	0	0	0	0	0	0	0	0	0	0	0	0	0
นราธิวาส	1	0	20	20	0	20	20	1	0	20	20	60	20	20

ตารางที่ 3.10 สํารวจข้อมูลผู้สูงอายุที่ต้องการประกอบอาชีพหรือทำงาน จำแนกตามจังหวัด

ที่วราชอาณาจักร

ไตรมาสที่ 1 ประจำปีงบประมาณ 2562 (ตุลาคม - ธันวาคม 2561)

จังหวัด	สํารวจข้อมูลความต้องการของผู้สูงอายุในการประกอบอาชีพหรือทำงาน												สํารวจข้อมูลนายจ้าง/สถานประกอบการที่ต้องการจ้างผู้สูงอายุเข้าทำงาน													
	จำนวนผู้สูงอายุทั้งหมด (1)+(2)+(3)			จำนวนผู้สูงอายุ ที่ต้องการทำงาน (อย่างเดียว) (1)			จำนวนผู้สูงอายุ ที่ต้องการประกอบอาชีพ อิสระ (อย่างเดียว) (2)			จำนวนผู้สูงอายุที่ ต้องการทำงานและ ประกอบอาชีพอิสระ (3)			จำนวนสถาน ประกอบการที่ สจจ./สจก. สํารวจ(นับ แบบที่ส่งกลับ มาที่สำนักงาน)	จำนวนสถาน ประกอบการ ที่ต้องการจ้าง ผู้สูงอายุ	ตำแหน่งงานผู้สูงอายุ			การบรรจุงานผู้สูงอายุ			จำนวนนายจ้าง/ สถานประกอบการ ที่จ้างผู้สูงอายุอยู่แล้ว			จำนวนนายจ้าง/ สถานประกอบการ ที่ยังไม่ประสงค์ จะจ้างผู้สูงอายุ		
	ชาย	หญิง	รวม	ชาย	หญิง	รวม	ชาย	หญิง	รวม	ชาย	หญิง	รวม	แห่ง	แห่ง	ชาย	หญิง	รวม	ชาย	หญิง	รวม	แห่ง	ชาย	หญิง	รวม	แห่ง	
ที่วราชอาณาจักร	1,198	2,310	3,508	205	298	503	796	1,705	2,501	197	307	504	1,739	191	201	232	433	95	94	189	211	245	193	438	1,407	
กรุงเทพมหานคร	134	209	343	65	77	142	46	112	158	23	20	43	444	19	43	93	136	11	3	14	8	9	22	31	422	
ภูมิภาค	1,064	2,101	3,165	140	221	361	750	1,593	2,343	174	287	461	1,295	172	158	139	297	84	91	175	203	236	171	407	985	
ปริมณฑล	48	117	165	17	32	49	18	66	84	13	19	32	124	4	3	4	7	0	1	1	12	8	8	16	80	
ภาคกลาง	264	593	857	54	63	117	155	402	557	55	128	183	267	63	73	60	133	36	37	73	41	36	49	85	189	
ภาคเหนือ	249	456	705	16	25	41	186	354	540	47	77	124	352	40	27	17	44	23	25	48	52	62	48	110	288	
ภาคตะวันออกเฉียงเหนือ	286	426	712	17	15	32	218	359	577	51	52	103	272	25	39	39	78	21	23	44	43	63	36	99	218	
ภาคใต้	217	509	726	36	86	122	173	412	585	8	11	19	280	40	16	19	35	4	5	9	55	67	30	97	210	
กรุงเทพมหานคร	134	209	343	65	77	142	46	112	158	23	20	43	444	19	43	93	136	11	3	14	8	9	22	31	422	
กองส่งเสริมการมีงานทำ สจจ.พื้นที่ 1-10	0	0	0	0	0	0	0	0	0	0	0	0	0	0	0	0	0	0	0	0	0	0	0	0	0	0
สจจ. 1 (สาทร)	9	14	23	5	4	9	1	7	8	3	3	6	40	3	5	2	7	0	0	0	0	0	0	0	37	
สจจ. 2 (ราษฎร์บูรณะ)	18	33	51	2	2	4	16	29	45	0	2	2	41	2	3	52	55	0	0	0	1	4	0	4	38	
สจจ. 3 (บางนา)	23	17	40	9	7	16	2	3	5	12	7	19	24	1	25	25	50	10	3	13	2	0	16	16	21	
สจจ. 4 (นวมินทร์)	17	23	40	11	12	23	4	8	12	2	3	5	50	0	0	0	0	0	0	0	0	0	0	0	50	

ตารางที่ 3.10 (ต่อ)

จังหวัด	สำรวจข้อมูลความต้องการของผู้สูงอายุในการประกอบอาชีพหรือทำงาน												สำรวจข้อมูลนายจ้าง/สถานประกอบการที่ต้องการจ้างผู้สูงอายุเข้าทำงาน												
	จำนวนผู้สูงอายุทั้งหมด (1)+(2)+(3)			จำนวนผู้สูงอายุที่ ต้องการทำงาน (อย่างเดียว) (1)			จำนวนผู้สูงอายุ ที่ต้องการประกอบอาชีพ อิสระ (อย่างเดียว) (2)			จำนวนผู้สูงอายุที่ ต้องการทำงานและ ประกอบอาชีพอิสระ (3)			จำนวนสถาน ประกอบการที่ สงจ./สงก. สำรวจ(นับ แบบที่ส่งกลับ มาที่สำนักงาน)	จำนวนสถาน ประกอบการ ที่ต้องการจ้าง ผู้สูงอายุ	ตำแหน่งงานผู้สูงอายุ			การบรรจุนายจ้างผู้สูงอายุ			จำนวนนายจ้าง/ สถานประกอบการ ที่จ้างผู้สูงอายุอยู่แล้ว			จำนวนนายจ้าง/ สถานประกอบการ ที่ยังไม่ประสงค์ จะจ้างผู้สูงอายุ	
	ชาย	หญิง	รวม	ชาย	หญิง	รวม	ชาย	หญิง	รวม	ชาย	หญิง	รวม	แห่ง	แห่ง	ชาย	หญิง	รวม	ชาย	หญิง	รวม	แห่ง	ชาย	หญิง	รวม	แห่ง
สงก. 5 (มีนบุรี)	22	63	85	11	10	21	11	52	63	0	1	1	109	0	0	0	0	0	0	0	0	0	0	0	109
สงก. 6 (บางพลัด)	4	23	27	4	21	25	0	1	1	0	1	1	25	0	0	0	0	0	0	0	0	0	0	0	25
สงก. 7 (บรมราชชนนี)	0	0	0	0	0	0	0	0	0	0	0	0	57	3	4	9	13	0	0	0	0	0	0	0	54
สงก. 8 (ราชดำเนิน)	19	10	29	10	5	15	8	5	13	1	0	1	33	5	3	2	5	1	0	1	5	5	6	11	28
สงก. 9 (หลักสี่)	11	9	20	3	2	5	3	5	8	5	2	7	40	3	1	2	3	0	0	0	0	0	0	0	37
สงก. 10 (วิภาวดีรังสิต)	11	17	28	10	14	24	1	2	3	0	1	1	25	2	2	1	3	0	0	0	0	0	0	0	23
ปริมณฑล	48	117	165	17	32	49	18	66	84	13	19	32	124	4	3	4	7	0	1	1	12	8	8	16	80
สมุทรปราการ	3	0	3	3	0	3	0	0	0	0	0	0	1	0	2	1	3	0	0	0	1	0	0	0	0
นนทบุรี	27	54	81	8	18	26	8	17	25	11	19	30	19	3	1	2	3	0	0	0	1	0	1	1	16
ปทุมธานี	0	0	0	0	0	0	0	0	0	0	0	0	44	1	0	1	1	0	1	1	0	0	0	0	13
นครปฐม	7	14	21	5	10	15	0	4	4	2	0	2	60	0	0	0	0	0	0	0	10	8	7	15	51
สมุทรสาคร	11	49	60	1	4	5	10	45	55	0	0	0	0	0	0	0	0	0	0	0	0	0	0	0	0
ภาคกลาง	264	593	857	54	63	117	155	402	557	55	128	183	267	63	73	60	133	36	37	73	41	36	49	85	189
พระนครศรีอยุธยา	10	46	56	3	6	9	7	39	46	0	1	1	6	1	2	0	2	0	0	0	1	3	0	3	5
อ่างทอง	28	13	41	13	0	13	15	13	28	0	0	0	12	3	12	0	12	12	0	12	0	0	0	0	9
ลพบุรี	0	0	0	0	0	0	0	0	0	0	0	0	0	0	0	0	0	0	0	0	0	0	0	0	0
สิงห์บุรี	1	31	32	0	0	0	1	31	32	0	0	0	4	1	0	1	1	0	1	1	1	0	1	1	3
ชัยนาท	31	56	87	9	3	12	17	44	61	5	9	14	22	12	10	10	20	2	0	2	4	5	2	7	10
สระบุรี	9	51	60	2	1	3	7	50	57	0	0	0	0	8	5	11	16	5	11	16	0	0	0	0	0

ตารางที่ 3.10 (ต่อ)

จังหวัด	สำรวจข้อมูลความต้องการของผู้สูงอายุในการประกอบอาชีพหรือทำงาน												สำรวจข้อมูลนายจ้าง/สถานประกอบการที่ต้องการจ้างผู้สูงอายุเข้าทำงาน												
	จำนวนผู้สูงอายุทั้งหมด (1)+(2)+(3)			จำนวนผู้สูงอายุที่ ต้องการทำงาน (อย่างเดียว) (1)			จำนวนผู้สูงอายุ ที่ต้องการประกอบอาชีพ อิสระ (อย่างเดียว) (2)			จำนวนผู้สูงอายุที่ ต้องการทำงานและ ประกอบอาชีพอิสระ (3)			จำนวนสถาน ประกอบการที่ สจจ./สจก. สำรวจ(นับ แบบที่ส่งกลับ มาที่สำนักงาน)	จำนวนสถาน ประกอบการ ที่ต้องการจ้าง ผู้สูงอายุ	ตำแหน่งงานผู้สูงอายุ			การบรรจุงานผู้สูงอายุ			จำนวนนายจ้าง/ สถานประกอบการ ที่จ้างผู้สูงอายุอยู่แล้ว			จำนวนนายจ้าง/ สถานประกอบการ ที่ยังไม่ประสงค์ จะจ้างผู้สูงอายุ	
	ชาย	หญิง	รวม	ชาย	หญิง	รวม	ชาย	หญิง	รวม	ชาย	หญิง	รวม	แห่ง	แห่ง	ชาย	หญิง	รวม	ชาย	หญิง	รวม	แห่ง	ชาย	หญิง	รวม	แห่ง
ชลบุรี	35	78	113	2	1	3	0	1	1	33	76	109	39	6	6	6	12	0	0	0	3	4	3	7	30
ระยอง	18	25	43	0	0	0	18	25	43	0	0	0	4	0	0	0	0	0	0	0	0	0	0	0	3
จันทบุรี	21	29	50	1	0	1	20	29	49	0	0	0	4	3	20	16	36	0	0	0	1	3	0	3	1
ตราด	11	35	46	4	16	20	6	16	22	1	3	4	23	9	1	2	3	0	0	0	7	3	4	7	13
ฉะเชิงเทรา	0	0	0	0	0	0	0	0	0	0	0	0	0	0	0	0	0	0	0	0	0	0	0	0	0
ปราจีนบุรี	39	69	108	0	1	1	23	30	53	16	38	54	13	0	0	1	1	4	5	9	4	4	3	7	13
นครนายก	10	30	40	0	0	0	10	30	40	0	0	0	2	0	0	0	0	0	0	0	1	2	1	3	1
สระแก้ว	12	28	40	0	0	0	12	28	40	0	0	0	6	0	0	0	0	0	0	0	0	0	0	0	0
ราชบุรี	0	0	0	0	0	0	0	0	0	0	0	0	16	2	0	0	0	0	0	0	5	1	8	9	14
กาญจนบุรี	0	0	0	0	0	0	0	0	0	0	0	0	15	0	0	0	0	0	0	0	0	0	0	0	15
สุพรรณบุรี	16	44	60	0	0	0	16	44	60	0	0	0	23	5	7	4	11	0	0	0	0	0	0	0	18
สมุทรสงคราม	7	28	35	4	6	10	3	22	25	0	0	0	25	8	4	5	9	4	5	9	4	2	2	4	16
เพชรบุรี	0	0	0	0	0	0	0	0	0	0	0	0	16	1	2	0	2	2	0	2	2	1	3	4	13
ประจวบคีรีขันธ์	16	30	46	16	29	45	0	0	0	0	1	1	37	4	4	4	8	7	15	22	8	8	22	30	25
ภาคเหนือ	249	456	705	16	25	41	186	354	540	47	77	124	352	40	27	17	44	23	25	48	52	62	48	110	288
เชียงใหม่	0	0	0	0	0	0	0	0	0	0	0	0	0	0	0	0	0	0	0	0	0	0	0	0	0
ลำพูน	28	72	100	1	0	1	27	72	99	0	0	0	50	9	2	7	9	7	17	24	9	11	19	30	43
ลำปาง	18	15	33	0	1	1	18	14	32	0	0	0	16	11	0	0	0	11	4	15	10	11	4	15	8
อุตรดิตถ์	22	59	81	0	0	0	22	59	81	0	0	0	20	0	0	0	0	0	0	0	4	1	9	10	20

ตารางที่ 3.10 (ต่อ)

จังหวัด	สำรวจข้อมูลความต้องการของผู้สูงอายุในการประกอบอาชีพหรือทำงาน												สำรวจข้อมูลนายจ้าง/สถานประกอบการที่ต้องการจ้างผู้สูงอายุเข้าทำงาน												
	จำนวนผู้สูงอายุทั้งหมด (1)+(2)+(3)			จำนวนผู้สูงอายุที่ ต้องการทำงาน (อย่างเดียว) (1)			จำนวนผู้สูงอายุ ที่ต้องการประกอบอาชีพ อิสระ (อย่างเดียว) (2)			จำนวนผู้สูงอายุที่ ต้องการทำงานและ ประกอบอาชีพอิสระ (3)			จำนวนสถาน ประกอบการที่ สงจ./สงก. สำรวจ(นับ แบบที่ส่งกลับ มาที่สำนักงาน)	จำนวนสถาน ประกอบการ ที่ต้องการจ้าง ผู้สูงอายุ	ตำแหน่งงานผู้สูงอายุ			การบรรจุงานผู้สูงอายุ			จำนวนนายจ้าง/ สถานประกอบการ ที่จ้างผู้สูงอายุอยู่แล้ว			จำนวนนายจ้าง/ สถานประกอบการ ที่ยังไม่ประสงค์ จะจ้างผู้สูงอายุ	
	ชาย	หญิง	รวม	ชาย	หญิง	รวม	ชาย	หญิง	รวม	ชาย	หญิง	รวม	แห่ง	แห่ง	ชาย	หญิง	รวม	ชาย	หญิง	รวม	แห่ง	ชาย	หญิง	รวม	แห่ง
แพร่	47	48	95	3	3	6	38	35	73	6	10	16	2	2	5	4	9	0	0	0	0	0	0	0	0
น่าน	5	28	33	1	2	3	1	14	15	3	12	15	33	6	5	3	8	3	3	6	0	0	0	0	27
พะเยา	4	23	27	0	0	0	4	23	27	0	0	0	0	0	0	0	0	0	0	0	0	0	0	0	5
เชียงราย	0	0	0	0	0	0	0	0	0	0	0	0	60	1	1	0	1	0	0	0	8	9	6	15	51
แม่ฮ่องสอน	0	0	0	0	0	0	0	0	0	0	0	0	25	0	0	0	0	0	0	0	0	0	0	0	0
นครสวรรค์	1	13	14	0	0	0	1	13	14	0	0	0	30	4	2	2	4	0	0	0	2	1	1	2	26
อุทัยธานี	0	0	0	0	0	0	0	0	0	0	0	0	5	0	0	0	0	0	0	0	0	0	0	0	5
กำแพงเพชร	15	30	45	0	0	0	15	30	45	0	0	0	12	0	0	0	0	0	0	0	0	0	0	0	12
ตาก	36	47	83	0	0	0	28	27	55	8	20	28	0	0	0	0	0	0	0	0	0	0	0	0	0
สุโขทัย	25	27	52	0	0	0	0	0	0	25	27	52	19	1	1	0	1	0	0	0	1	1	1	2	18
พิษณุโลก	18	42	60	0	0	0	18	42	60	0	0	0	60	1	4	0	4	0	0	0	10	16	6	22	59
พิจิตร	8	14	22	0	0	0	8	14	22	0	0	0	20	5	7	1	8	2	1	3	8	12	2	14	14
เพชรบูรณ์	22	38	60	11	19	30	6	11	17	5	8	13	0	0	0	0	0	0	0	0	0	0	0	0	0
ภาคตะวันออกเฉียงเหนือ	286	426	712	17	15	32	218	359	577	51	52	103	272	25	39	39	78	21	23	44	43	63	36	99	218
นครราชสีมา	7	21	28	0	0	0	0	0	0	7	21	28	12	2	0	0	0	0	0	0	3	9	8	17	9
บุรีรัมย์	12	28	40	0	0	0	12	28	40	0	0	0	50	2	2	0	2	0	0	0	3	5	0	5	48
สุรินทร์	21	36	57	1	1	2	20	35	55	0	0	0	20	1	1	0	1	3	2	5	0	0	0	0	19
ศรีสะเกษ	11	17	28	3	3	6	8	14	22	0	0	0	20	3	2	2	4	2	2	4	3	2	2	4	17
อุบลราชธานี	43	27	70	0	0	0	0	0	0	43	27	70	16	5	0	0	0	11	9	20	5	11	9	20	11

ตารางที่ 3.10 (ต่อ)

จังหวัด	สำรวจข้อมูลความต้องการของผู้สูงอายุในการประกอบอาชีพหรือทำงาน												สำรวจข้อมูลนายจ้าง/สถานประกอบการที่ต้องการจ้างผู้สูงอายุเข้าทำงาน													
	จำนวนผู้สูงอายุทั้งหมด (1)+(2)+(3)			จำนวนผู้สูงอายุที่ ต้องการทำงาน (อย่างเดียว) (1)			จำนวนผู้สูงอายุ ที่ต้องการประกอบอาชีพ อิสระ (อย่างเดียว) (2)			จำนวนผู้สูงอายุที่ ต้องการทำงานและ ประกอบอาชีพอิสระ (3)			จำนวนสถาน ประกอบการที่ สงจ./สงก. สำรวจ(นับ แบบที่ส่งกลับ มาที่สำนักงาน)	จำนวนสถาน ประกอบการ ที่ต้องการจ้าง ผู้สูงอายุ	ตำแหน่งงานผู้สูงอายุ			การบรรจุงานผู้สูงอายุ			จำนวนนายจ้าง/ สถานประกอบการ ที่จ้างผู้สูงอายุอยู่แล้ว			จำนวนนายจ้าง/ สถานประกอบการ ที่ยังไม่ประสงค์ จะจ้างผู้สูงอายุ		
	ชาย	หญิง	รวม	ชาย	หญิง	รวม	ชาย	หญิง	รวม	ชาย	หญิง	รวม	แห่ง	แห่ง	ชาย	หญิง	รวม	ชาย	หญิง	รวม	แห่ง	ชาย	หญิง	รวม	แห่ง	
ยโสธร	0	0	0	0	0	0	0	0	0	0	0	0	0	0	0	0	0	0	0	0	0	0	0	0	0	0
ชัยภูมิ	0	0	0	0	0	0	0	0	0	0	0	0	8	0	0	0	0	0	0	0	0	0	0	0	0	8
อำนาจเจริญ	0	0	0	0	0	0	0	0	0	0	0	0	16	0	3	10	13	3	10	13	14	4	10	14	1	
บึงกาฬ	1	8	9	0	0	0	1	8	9	0	0	0	0	0	0	0	0	0	0	0	0	0	0	0	0	0
หนองบัวลำภู	29	31	60	0	0	0	29	31	60	0	0	0	20	0	0	0	0	0	0	0	0	0	0	0	0	20
ขอนแก่น	13	11	24	4	0	4	9	9	18	0	2	2	22	9	19	17	36	0	0	0	1	3	0	3	13	13
อุดรธานี	0	0	0	0	0	0	0	0	0	0	0	0	52	0	0	0	0	0	0	0	14	29	7	36	38	
เลย	27	33	60	0	0	0	27	33	60	0	0	0	0	0	0	0	0	0	0	0	0	0	0	0	0	0
หนองคาย	14	36	50	9	11	20	5	25	30	0	0	0	0	0	0	0	0	0	0	0	0	0	0	0	0	0
มหาสารคาม	35	48	83	0	0	0	35	48	83	0	0	0	10	1	10	10	20	0	0	0	0	0	0	0	0	10
ร้อยเอ็ด	11	39	50	0	0	0	10	37	47	1	2	3	16	1	2	0	2	2	0	2	0	0	0	0	0	15
กาฬสินธุ์	0	20	20	0	0	0	0	20	20	0	0	0	0	0	0	0	0	0	0	0	0	0	0	0	0	0
สกลนคร	43	47	90	0	0	0	43	47	90	0	0	0	0	0	0	0	0	0	0	0	0	0	0	0	0	0
นครพนม	0	0	0	0	0	0	0	0	0	0	0	0	0	0	0	0	0	0	0	0	0	0	0	0	0	0
มุกดาหาร	19	24	43	0	0	0	19	24	43	0	0	0	10	1	0	0	0	0	0	0	0	0	0	0	0	9
ภาคใต้	217	509	726	36	86	122	173	412	585	8	11	19	280	40	16	19	35	4	5	9	55	67	30	97	210	
นครศรีธรรมราช	5	25	30	0	0	0	5	25	30	0	0	0	13	1	0	0	0	0	0	0	0	0	0	0	0	12
กระบี่	16	34	50	0	0	0	16	34	50	0	0	0	10	2	2	3	5	0	0	0	2	1	2	3	8	8
พังงา	29	30	59	0	0	0	29	30	59	0	0	0	0	0	0	0	0	0	0	0	0	0	0	0	0	0

ตารางที่ 3.10 (ต่อ)

จังหวัด	สำรวจข้อมูลความต้องการของผู้สูงอายุในการประกอบอาชีพหรือทำงาน												สำรวจข้อมูลนายจ้าง/สถานประกอบการที่ต้องการจ้างผู้สูงอายุเข้าทำงาน												
	จำนวนผู้สูงอายุทั้งหมด (1)+(2)+(3)			จำนวนผู้สูงอายุที่ ต้องการทำงาน (อย่างเดียว) (1)			จำนวนผู้สูงอายุ ที่ต้องการประกอบอาชีพ อิสระ (อย่างเดียว) (2)			จำนวนผู้สูงอายุที่ ต้องการทำงานและ ประกอบอาชีพอิสระ (3)			จำนวนสถาน ประกอบการที่ สนใจ/สนใจ. สำรวจ(นับ แบบที่ส่งกลับ มาที่สำนักงาน)	จำนวนสถาน ประกอบการ ที่ต้องการจ้าง ผู้สูงอายุ	ตำแหน่งงานผู้สูงอายุ			การบรรจุนายจ้างผู้สูงอายุ			จำนวนนายจ้าง/ สถานประกอบการ ที่จ้างผู้สูงอายุอยู่แล้ว			จำนวนนายจ้าง/ สถานประกอบการ ที่ยังไม่ประสงค์ จะจ้างผู้สูงอายุ	
	ชาย	หญิง	รวม	ชาย	หญิง	รวม	ชาย	หญิง	รวม	ชาย	หญิง	รวม	แห่ง	แห่ง	ชาย	หญิง	รวม	ชาย	หญิง	รวม	แห่ง	ชาย	หญิง	รวม	แห่ง
ภูเก็ต	42	166	208	14	46	60	28	120	148	0	0	0	56	14	9	7	16	0	0	0	18	20	7	27	42
สุราษฎร์ธานี	7	11	18	0	0	0	0	0	0	7	11	18	44	1	0	1	1	0	0	0	19	23	13	36	34
ระนอง	25	35	60	2	1	3	23	34	57	0	0	0	19	1	0	1	1	0	0	0	1	0	1	1	19
ชุมพร	11	29	40	11	29	40	0	0	0	0	0	0	39	13	2	3	5	2	3	5	4	2	3	5	20
สงขลา	9	14	23	3	6	9	6	8	14	0	0	0	28	1	0	1	1	0	0	0	10	19	4	23	27
สตูล	3	2	5	2	2	4	0	0	0	1	0	1	19	4	1	3	4	0	0	0	0	0	0	0	15
ตรัง	28	56	84	4	2	6	24	54	78	0	0	0	4	1	1	0	1	1	2	3	0	0	0	0	3
พัทลุง	4	30	34	0	0	0	4	30	34	0	0	0	20	0	0	0	0	0	0	0	0	0	0	0	0
ปัตตานี	20	44	64	0	0	0	20	44	64	0	0	0	0	0	0	0	0	0	0	0	0	0	0	0	0
ยะลา	0	0	0	0	0	0	0	0	0	0	0	0	6	2	1	0	1	1	0	1	1	2	0	2	8
นราธิวาส	18	33	51	0	0	0	18	33	51	0	0	0	22	0	0	0	0	0	0	0	0	0	0	0	22

ตารางที่ 3.11 การสร้างคุณค่าภูมิปัญญาผู้สูงอายุ จำแนกตามจังหวัด
 ทั่วราชอาณาจักร
 ไตรมาสที่ 1 ประจำปีงบประมาณ 2562 (ตุลาคม - ธันวาคม 2561)

จังหวัด	สร้างคุณค่าภูมิปัญญาผู้สูงอายุ								
	จำนวนผู้สูงอายุที่เข้ารับการอบรม			ผู้ที่ได้รับการอบรมมีอาชีพ/มีรายได้			เผยแพร่เอกสาร		
	ชาย	หญิง	รวม	ชาย	หญิง	รวม	แผ่น	ฉบับ	เล่ม
ทั่วราชอาณาจักร	53	93	146	46	67	113	230	199	115
กรุงเทพมหานคร	0	0	0	0	0	0	0	0	0
ภูมิภาค	53	93	146	46	67	113	230	199	115
ปริมณฑล	0	0	0	0	0	0	0	0	0
ภาคกลาง	19	54	73	18	35	53	109	113	52
ภาคเหนือ	0	0	0	0	0	0	25	25	0
ภาคตะวันออกเฉียงเหนือ	23	9	32	23	9	32	76	30	42
ภาคใต้	11	30	41	5	23	28	20	31	21
กรุงเทพมหานคร	0	0	0	0	0	0	0	0	0
กองส่งเสริมการมีงานทำ	0	0	0	0	0	0	0	0	0
สจก.พื้นที่ 1-10	0	0	0	0	0	0	0	0	0
สจก. 1 (สาทร)	0	0	0	0	0	0	0	0	0
สจก. 2 (ราษฎร์บูรณะ)	0	0	0	0	0	0	0	0	0
สจก. 3 (บางนา)	0	0	0	0	0	0	0	0	0
สจก. 4 (นวมินทร์)	0	0	0	0	0	0	0	0	0

ตารางที่ 3.11 (ต่อ)

จังหวัด	สร้างคุณค่าภูมิปัญญาผู้สูงอายุ								
	จำนวนผู้สูงอายุที่เข้ารับการอบรม			ผู้ที่ได้รับการอบรมมีอาชีพ/มีรายได้			เผยแพร่เอกสาร		
	ชาย	หญิง	รวม	ชาย	หญิง	รวม	แผ่น	ฉบับ	เล่ม
สจก. 5 (มีนบุรี)	0	0	0	0	0	0	0	0	0
สจก. 6 (บางพลัด)	0	0	0	0	0	0	0	0	0
สจก. 7 (บรมราชชนนี)	0	0	0	0	0	0	0	0	0
สจก. 8 (ราชดำเนิน)	0	0	0	0	0	0	0	0	0
สจก. 9 (หลักสี่)	0	0	0	0	0	0	0	0	0
สจก. 10 (วิภาวดีรังสิต)	0	0	0	0	0	0	0	0	0
ปริมาณ	0	0	0	0	0	0	0	0	0
สมุทรปราการ	0	0	0	0	0	0	0	0	0
นนทบุรี	0	0	0	0	0	0	0	0	0
ปทุมธานี	0	0	0	0	0	0	0	0	0
นครปฐม	0	0	0	0	0	0	0	0	0
สมุทรสาคร	0	0	0	0	0	0	0	0	0
ภาคกลาง	19	54	73	18	35	53	109	113	52
พระนครศรีอยุธยา	0	0	0	0	0	0	0	0	0
อ่างทอง	0	0	0	0	0	0	0	0	0
ลพบุรี	0	0	0	0	0	0	0	0	0
สิงห์บุรี	1	9	10	1	9	10	20	20	10
ชัยนาท	0	0	0	0	0	0	0	0	0
สระบุรี	0	0	0	0	0	0	0	0	0
ชลบุรี	0	0	0	0	0	0	0	0	0

ตารางที่ 3.11 (ต่อ)

จังหวัด	สร้างคุณค่าภูมิปัญญาผู้สูงอายุ								
	จำนวนผู้สูงอายุที่เข้ารับการอบรม			ผู้ที่เข้ารับการอบรมมีอาชีพ/มีรายได้			เผยแพร่เอกสาร		
	ชาย	หญิง	รวม	ชาย	หญิง	รวม	แผ่น	ฉบับ	เล่ม
ระยอง	7	4	11	7	4	11	22	33	11
จันทบุรี	0	0	0	0	0	0	0	0	0
ตราด	0	0	0	0	0	0	0	0	0
ฉะเชิงเทรา	0	0	0	0	0	0	0	0	0
ปราจีนบุรี	6	4	10	6	4	10	20	0	0
นครนายก	0	10	10	0	0	0	25	17	10
สระแก้ว	2	9	11	2	9	11	0	11	0
ราชบุรี	0	0	0	0	0	0	0	0	0
กาญจนบุรี	1	9	10	0	0	0	0	10	10
สุพรรณบุรี	0	0	0	0	0	0	0	0	0
สมุทรสงคราม	0	0	0	0	0	0	0	0	0
เพชรบุรี	2	9	11	2	9	11	22	22	11
ประจวบคีรีขันธ์	0	0	0	0	0	0	0	0	0
ภาคเหนือ	0	0	0	0	0	0	25	25	0
เชียงใหม่	0	0	0	0	0	0	0	0	0
ลำพูน	0	0	0	0	0	0	0	0	0
ลำปาง	0	0	0	0	0	0	0	0	0
อุตรดิตถ์	0	0	0	0	0	0	0	0	0
แพร่	0	0	0	0	0	0	0	0	0
น่าน	0	0	0	0	0	0	0	0	0

ตารางที่ 3.11 (ต่อ)

จังหวัด	สร้างคุณค่าภูมิปัญญาผู้สูงอายุ								
	จำนวนผู้สูงอายุที่เข้ารับการอบรม			ผู้ที่ได้รับการอบรมมีอาชีพ/มีรายได้			เผยแพร่เอกสาร		
	ชาย	หญิง	รวม	ชาย	หญิง	รวม	แผ่น	ฉบับ	เล่ม
พะเยา	0	0	0	0	0	0	0	0	0
เชียงราย	0	0	0	0	0	0	25	25	0
แม่ฮ่องสอน	0	0	0	0	0	0	0	0	0
นครสวรรค์	0	0	0	0	0	0	0	0	0
อุทัยธานี	0	0	0	0	0	0	0	0	0
กำแพงเพชร	0	0	0	0	0	0	0	0	0
ตาก	0	0	0	0	0	0	0	0	0
สุโขทัย	0	0	0	0	0	0	0	0	0
พิษณุโลก	0	0	0	0	0	0	0	0	0
พิจิตร	0	0	0	0	0	0	0	0	0
เพชรบูรณ์	0	0	0	0	0	0	0	0	0
ภาคตะวันออกเฉียงเหนือ	23	9	32	23	9	32	76	30	42
นครราชสีมา	0	0	0	0	0	0	0	0	0
บุรีรัมย์	0	0	0	0	0	0	0	0	0
สุรินทร์	6	4	10	6	4	10	20	10	10
ศรีสะเกษ	0	0	0	0	0	0	0	0	0
อุบลราชธานี	0	0	0	0	0	0	0	0	0
ยโสธร	0	0	0	0	0	0	0	0	0
ชัยภูมิ	0	0	0	0	0	0	0	0	0
อำนาจเจริญ	0	0	0	0	0	0	0	0	0

ตารางที่ 3.11 (ต่อ)

จังหวัด	สร้างคุณค่าภูมิปัญญาผู้สูงอายุ								
	จำนวนผู้สูงอายุที่เข้ารับการอบรม			ผู้ที่เข้ารับการอบรมมีอาชีพ/มีรายได้			เผยแพร่เอกสาร		
	ชาย	หญิง	รวม	ชาย	หญิง	รวม	แผ่น	ฉบับ	เล่ม
บึงกาฬ	0	0	0	0	0	0	0	0	0
หนองบัวลำภู	0	0	0	0	0	0	0	0	0
ขอนแก่น	0	0	0	0	0	0	0	0	0
อุดรธานี	0	0	0	0	0	0	0	0	0
เลย	0	0	0	0	0	0	0	0	0
หนองคาย	0	0	0	0	0	0	0	0	0
มหาสารคาม	0	0	0	0	0	0	0	0	0
ร้อยเอ็ด	0	0	0	0	0	0	0	0	0
กาฬสินธุ์	12	0	12	12	0	12	36	0	12
สกลนคร	5	5	10	5	5	10	20	20	20
นครพนม	0	0	0	0	0	0	0	0	0
มุกดาหาร	0	0	0	0	0	0	0	0	0
ภาคใต้	11	30	41	5	23	28	20	31	21
นครศรีธรรมราช	0	0	0	0	0	0	0	0	0
กระบี่	0	0	0	0	0	0	0	0	0
พังงา	0	0	0	0	0	0	0	0	0
ภูเก็ต	1	9	10	1	9	10	10	0	0
สุราษฎร์ธานี	0	0	0	0	0	0	0	0	0
ระนอง	1	9	10	1	7	8	0	20	10
ชุมพร	0	0	0	0	0	0	0	0	0

ตารางที่ 3.11 (ต่อ)

จังหวัด	สร้างคุณค่าภูมิปัญญาผู้สูงอายุ								
	จำนวนผู้สูงอายุที่เข้ารับการอบรม			ผู้ที่เข้ารับการอบรมมีอาชีพ/มีรายได้			เผยแพร่เอกสาร		
	ชาย	หญิง	รวม	ชาย	หญิง	รวม	แผ่น	ฉบับ	เล่ม
สงขลา	6	5	11	0	0	0	0	11	11
สตูล	0	0	0	0	0	0	0	0	0
ตรัง	0	0	0	0	0	0	0	0	0
พัทลุง	0	0	0	0	0	0	0	0	0
ปัตตานี	3	7	10	3	7	10	10	0	0
ยะลา	0	0	0	0	0	0	0	0	0
นราธิวาส	0	0	0	0	0	0	0	0	0

ตารางที่ 3.12 มหกรรมสร้างงาน สร้างอาชีพ เฉลิมพระเกียรติสถาบันพระมหากษัตริย์ จำแนกตามจังหวัด

ที่ราชอาณาจักร

ไตรมาสที่ 1 ประจำปีงบประมาณ 2562 (ตุลาคม - ธันวาคม 2561)

จังหวัด	โครงการมหกรรมสร้างงาน สร้างอาชีพ เฉลิมพระเกียรติสถาบันพระมหากษัตริย์																													
	ผู้เข้าร่วมงาน			ส่งเสริมอาชีพ และทดลองปฏิบัติ			เข้ารับฟังบรรยาย เกี่ยวกับอาชีพ			กิจกรรมนัดพบแรงงาน									รับคำปรึกษา/ แนะนำอาชีพ			ทดสอบวัดบุคลิกภาพ			เผยแพร่เอกสาร					
										ผู้เข้าร่วมกิจกรรม			ส่งตัวแทนจ้าง			บรรจุงาน														
	ชาย	หญิง	รวม	ชาย	หญิง	รวม	ชาย	หญิง	รวม	ชาย	หญิง	รวม	ชาย	หญิง	รวม	ชาย	หญิง	รวม	ชาย	หญิง	รวม	ชาย	หญิง	รวม	แผ่น	ฉบับ	เล่ม			
ที่ราชอาณาจักร	0	2,059	2,059	0	1,295	1,295	0	2,059	2,059	0	2,059	2,059	0	0	0	0	0	0	0	0	0	0	2,059	2,059	0	0	0	0	2,059	0
กรุงเทพมหานคร	0	0	0	0	0	0	0	0	0	0	0	0	0	0	0	0	0	0	0	0	0	0	0	0	0	0	0	0	0	0
ภูมิภาค	0	2,059	2,059	0	1,295	1,295	0	2,059	2,059	0	2,059	2,059	0	0	0	0	0	0	0	0	0	0	2,059	2,059	0	0	0	0	2,059	0
ปริมณฑล	0	0	0	0	0	0	0	0	0	0	0	0	0	0	0	0	0	0	0	0	0	0	0	0	0	0	0	0	0	0
ภาคกลาง	0	2,059	2,059	0	1,295	1,295	0	2,059	2,059	0	2,059	2,059	0	0	0	0	0	0	0	0	0	0	2,059	2,059	0	0	0	0	2,059	0
ภาคเหนือ	0	0	0	0	0	0	0	0	0	0	0	0	0	0	0	0	0	0	0	0	0	0	0	0	0	0	0	0	0	0
ภาคตะวันออกเฉียงเหนือ	0	0	0	0	0	0	0	0	0	0	0	0	0	0	0	0	0	0	0	0	0	0	0	0	0	0	0	0	0	0
ภาคใต้	0	0	0	0	0	0	0	0	0	0	0	0	0	0	0	0	0	0	0	0	0	0	0	0	0	0	0	0	0	0
กรุงเทพมหานคร	0	0	0	0	0	0	0	0	0	0	0	0	0	0	0	0	0	0	0	0	0	0	0	0	0	0	0	0	0	0
กองส่งเสริมการมีงานทำ	0	0	0	0	0	0	0	0	0	0	0	0	0	0	0	0	0	0	0	0	0	0	0	0	0	0	0	0	0	0
สจก.พื้นที่ 1-10	0	0	0	0	0	0	0	0	0	0	0	0	0	0	0	0	0	0	0	0	0	0	0	0	0	0	0	0	0	0
สจก. 1 (สาทร)	0	0	0	0	0	0	0	0	0	0	0	0	0	0	0	0	0	0	0	0	0	0	0	0	0	0	0	0	0	0
สจก. 2 (ราชบุรีบูรณะ)	0	0	0	0	0	0	0	0	0	0	0	0	0	0	0	0	0	0	0	0	0	0	0	0	0	0	0	0	0	0
สจก. 3 (บางนา)	0	0	0	0	0	0	0	0	0	0	0	0	0	0	0	0	0	0	0	0	0	0	0	0	0	0	0	0	0	0
สจก. 4 (นวมินทร์)	0	0	0	0	0	0	0	0	0	0	0	0	0	0	0	0	0	0	0	0	0	0	0	0	0	0	0	0	0	0
สจก. 5 (มีนบุรี)	0	0	0	0	0	0	0	0	0	0	0	0	0	0	0	0	0	0	0	0	0	0	0	0	0	0	0	0	0	0
สจก. 6 (บางพลัด)	0	0	0	0	0	0	0	0	0	0	0	0	0	0	0	0	0	0	0	0	0	0	0	0	0	0	0	0	0	0
สจก. 7 (บรมราชชนนี)	0	0	0	0	0	0	0	0	0	0	0	0	0	0	0	0	0	0	0	0	0	0	0	0	0	0	0	0	0	0
สจก. 8 (ราชดำเนิน)	0	0	0	0	0	0	0	0	0	0	0	0	0	0	0	0	0	0	0	0	0	0	0	0	0	0	0	0	0	0
สจก. 9 (หลักสี่)	0	0	0	0	0	0	0	0	0	0	0	0	0	0	0	0	0	0	0	0	0	0	0	0	0	0	0	0	0	0
สจก. 10 (วิภาวดีรังสิต)	0	0	0	0	0	0	0	0	0	0	0	0	0	0	0	0	0	0	0	0	0	0	0	0	0	0	0	0	0	0
ปริมณฑล	0	0	0	0	0	0	0	0	0	0	0	0	0	0	0	0	0	0	0	0	0	0	0	0	0	0	0	0	0	0
สมุทรปราการ	0	0	0	0	0	0	0	0	0	0	0	0	0	0	0	0	0	0	0	0	0	0	0	0	0	0	0	0	0	0
นนทบุรี	0	0	0	0	0	0	0	0	0	0	0	0	0	0	0	0	0	0	0	0	0	0	0	0	0	0	0	0	0	0

ตารางที่ 3.12

จังหวัด	โครงการกรมสร้างงาน สร้างอาชีพ เฉลิมพระเกียรติสถาบันพระมหากษัตริย์																											
	ผู้เข้าร่วมงาน			ส่งเสริมอาชีพ และทดลองปฏิบัติ			เข้ารับฟังบรรยาย เกี่ยวกับอาชีพ			กิจกรรมนัดพบแรงงาน									รับคำปรึกษา/ แนะแนวอาชีพ			ทดสอบวัดบุคลิกภาพ			เผยแพร่เอกสาร			
										ผู้เข้าร่วมกิจกรรม			ส่งตัวแทนจ้าง			บรรจุงาน												
	ชาย	หญิง	รวม	ชาย	หญิง	รวม	ชาย	หญิง	รวม	ชาย	หญิง	รวม	ชาย	หญิง	รวม	ชาย	หญิง	รวม	ชาย	หญิง	รวม	ชาย	หญิง	รวม	แผ่น	ฉบับ	เล่ม	
ปทุมธานี	0	0	0	0	0	0	0	0	0	0	0	0	0	0	0	0	0	0	0	0	0	0	0	0	0	0	0	0
นครปฐม	0	0	0	0	0	0	0	0	0	0	0	0	0	0	0	0	0	0	0	0	0	0	0	0	0	0	0	0
สมุทรสาคร	0	0	0	0	0	0	0	0	0	0	0	0	0	0	0	0	0	0	0	0	0	0	0	0	0	0	0	0
ภาคกลาง	0	2,059	2,059	0	1,295	1,295	0	2,059	2,059	0	2,059	2,059	0	0	0	0	0	0	0	0	2,059	2,059	0	0	0	0	2,059	0
พระนครศรีอยุธยา	0	0	0	0	0	0	0	0	0	0	0	0	0	0	0	0	0	0	0	0	0	0	0	0	0	0	0	0
อ่างทอง	0	0	0	0	0	0	0	0	0	0	0	0	0	0	0	0	0	0	0	0	0	0	0	0	0	0	0	0
ลพบุรี	0	0	0	0	0	0	0	0	0	0	0	0	0	0	0	0	0	0	0	0	0	0	0	0	0	0	0	0
สิงห์บุรี	0	0	0	0	0	0	0	0	0	0	0	0	0	0	0	0	0	0	0	0	0	0	0	0	0	0	0	0
ชัยนาท	0	0	0	0	0	0	0	0	0	0	0	0	0	0	0	0	0	0	0	0	0	0	0	0	0	0	0	0
สระบุรี	0	0	0	0	0	0	0	0	0	0	0	0	0	0	0	0	0	0	0	0	0	0	0	0	0	0	0	0
ชลบุรี	0	0	0	0	0	0	0	0	0	0	0	0	0	0	0	0	0	0	0	0	0	0	0	0	0	0	0	0
ระยอง	0	0	0	0	0	0	0	0	0	0	0	0	0	0	0	0	0	0	0	0	0	0	0	0	0	0	0	0
จันทบุรี	0	0	0	0	0	0	0	0	0	0	0	0	0	0	0	0	0	0	0	0	0	0	0	0	0	0	0	0
ตราด	0	0	0	0	0	0	0	0	0	0	0	0	0	0	0	0	0	0	0	0	0	0	0	0	0	0	0	0
ฉะเชิงเทรา	0	2,059	2,059	0	1,295	1,295	0	2,059	2,059	0	2,059	2,059	0	0	0	0	0	0	0	0	2,059	2,059	0	0	0	0	2,059	0
ปราจีนบุรี	0	0	0	0	0	0	0	0	0	0	0	0	0	0	0	0	0	0	0	0	0	0	0	0	0	0	0	0
นครนายก	0	0	0	0	0	0	0	0	0	0	0	0	0	0	0	0	0	0	0	0	0	0	0	0	0	0	0	0
สระแก้ว	0	0	0	0	0	0	0	0	0	0	0	0	0	0	0	0	0	0	0	0	0	0	0	0	0	0	0	0
ราชบุรี	0	0	0	0	0	0	0	0	0	0	0	0	0	0	0	0	0	0	0	0	0	0	0	0	0	0	0	0
กาญจนบุรี	0	0	0	0	0	0	0	0	0	0	0	0	0	0	0	0	0	0	0	0	0	0	0	0	0	0	0	0
สุพรรณบุรี	0	0	0	0	0	0	0	0	0	0	0	0	0	0	0	0	0	0	0	0	0	0	0	0	0	0	0	0
สมุทรสงคราม	0	0	0	0	0	0	0	0	0	0	0	0	0	0	0	0	0	0	0	0	0	0	0	0	0	0	0	0
เพชรบุรี	0	0	0	0	0	0	0	0	0	0	0	0	0	0	0	0	0	0	0	0	0	0	0	0	0	0	0	0
ประจวบคีรีขันธ์	0	0	0	0	0	0	0	0	0	0	0	0	0	0	0	0	0	0	0	0	0	0	0	0	0	0	0	0
ภาคเหนือ	0	0	0	0	0	0	0	0	0	0	0	0	0	0	0	0	0	0	0	0	0	0	0	0	0	0	0	0
เชียงใหม่	0	0	0	0	0	0	0	0	0	0	0	0	0	0	0	0	0	0	0	0	0	0	0	0	0	0	0	0
ลำพูน	0	0	0	0	0	0	0	0	0	0	0	0	0	0	0	0	0	0	0	0	0	0	0	0	0	0	0	0
ลำปาง	0	0	0	0	0	0	0	0	0	0	0	0	0	0	0	0	0	0	0	0	0	0	0	0	0	0	0	0
อุตรดิตถ์	0	0	0	0	0	0	0	0	0	0	0	0	0	0	0	0	0	0	0	0	0	0	0	0	0	0	0	0
แพร่	0	0	0	0	0	0	0	0	0	0	0	0	0	0	0	0	0	0	0	0	0	0	0	0	0	0	0	0

ตารางที่ 3.12

จังหวัด	โครงการกรมสร้างงาน สร้างอาชีพ เฉลิมพระเกียรติสถาบันพระมหากษัตริย์																											
	ผู้เข้าร่วมงาน			ส่งเสริมอาชีพ และทดลองปฏิบัติ			เข้ารับฟังบรรยาย เกี่ยวกับอาชีพ			กิจกรรมนัดพบแรงงาน									รับคำปรึกษา/ แนะแนวอาชีพ			ทดสอบวัดคุณภาพ			เผยแพร่เอกสาร			
										ผู้เข้าร่วมกิจกรรม			ส่งตัวแทนจ้าง			บรรจุงาน												
	ชาย	หญิง	รวม	ชาย	หญิง	รวม	ชาย	หญิง	รวม	ชาย	หญิง	รวม	ชาย	หญิง	รวม	ชาย	หญิง	รวม	ชาย	หญิง	รวม	ชาย	หญิง	รวม	แผ่น	ฉบับ	เล่ม	
น่าน	0	0	0	0	0	0	0	0	0	0	0	0	0	0	0	0	0	0	0	0	0	0	0	0	0	0	0	0
พะเยา	0	0	0	0	0	0	0	0	0	0	0	0	0	0	0	0	0	0	0	0	0	0	0	0	0	0	0	0
เชียงราย	0	0	0	0	0	0	0	0	0	0	0	0	0	0	0	0	0	0	0	0	0	0	0	0	0	0	0	0
แม่ฮ่องสอน	0	0	0	0	0	0	0	0	0	0	0	0	0	0	0	0	0	0	0	0	0	0	0	0	0	0	0	0
นครสวรรค์	0	0	0	0	0	0	0	0	0	0	0	0	0	0	0	0	0	0	0	0	0	0	0	0	0	0	0	0
อุทัยธานี	0	0	0	0	0	0	0	0	0	0	0	0	0	0	0	0	0	0	0	0	0	0	0	0	0	0	0	0
กำแพงเพชร	0	0	0	0	0	0	0	0	0	0	0	0	0	0	0	0	0	0	0	0	0	0	0	0	0	0	0	0
ตาก	0	0	0	0	0	0	0	0	0	0	0	0	0	0	0	0	0	0	0	0	0	0	0	0	0	0	0	0
สุโขทัย	0	0	0	0	0	0	0	0	0	0	0	0	0	0	0	0	0	0	0	0	0	0	0	0	0	0	0	0
พิษณุโลก	0	0	0	0	0	0	0	0	0	0	0	0	0	0	0	0	0	0	0	0	0	0	0	0	0	0	0	0
พิจิตร	0	0	0	0	0	0	0	0	0	0	0	0	0	0	0	0	0	0	0	0	0	0	0	0	0	0	0	0
เพชรบูรณ์	0	0	0	0	0	0	0	0	0	0	0	0	0	0	0	0	0	0	0	0	0	0	0	0	0	0	0	0
ภาคตะวันออกเฉียงเหนือ	0	0	0	0	0	0	0	0	0	0	0	0	0	0	0	0	0	0	0	0	0	0	0	0	0	0	0	0
นครราชสีมา	0	0	0	0	0	0	0	0	0	0	0	0	0	0	0	0	0	0	0	0	0	0	0	0	0	0	0	0
บุรีรัมย์	0	0	0	0	0	0	0	0	0	0	0	0	0	0	0	0	0	0	0	0	0	0	0	0	0	0	0	0
สุรินทร์	0	0	0	0	0	0	0	0	0	0	0	0	0	0	0	0	0	0	0	0	0	0	0	0	0	0	0	0
ศรีสะเกษ	0	0	0	0	0	0	0	0	0	0	0	0	0	0	0	0	0	0	0	0	0	0	0	0	0	0	0	0
อุบลราชธานี	0	0	0	0	0	0	0	0	0	0	0	0	0	0	0	0	0	0	0	0	0	0	0	0	0	0	0	0
ยโสธร	0	0	0	0	0	0	0	0	0	0	0	0	0	0	0	0	0	0	0	0	0	0	0	0	0	0	0	0
ชัยภูมิ	0	0	0	0	0	0	0	0	0	0	0	0	0	0	0	0	0	0	0	0	0	0	0	0	0	0	0	0
อำนาจเจริญ	0	0	0	0	0	0	0	0	0	0	0	0	0	0	0	0	0	0	0	0	0	0	0	0	0	0	0	0
บึงกาฬ	0	0	0	0	0	0	0	0	0	0	0	0	0	0	0	0	0	0	0	0	0	0	0	0	0	0	0	0
หนองบัวลำภู	0	0	0	0	0	0	0	0	0	0	0	0	0	0	0	0	0	0	0	0	0	0	0	0	0	0	0	0
ขอนแก่น	0	0	0	0	0	0	0	0	0	0	0	0	0	0	0	0	0	0	0	0	0	0	0	0	0	0	0	0
อุดรธานี	0	0	0	0	0	0	0	0	0	0	0	0	0	0	0	0	0	0	0	0	0	0	0	0	0	0	0	0
เลย	0	0	0	0	0	0	0	0	0	0	0	0	0	0	0	0	0	0	0	0	0	0	0	0	0	0	0	0
หนองคาย	0	0	0	0	0	0	0	0	0	0	0	0	0	0	0	0	0	0	0	0	0	0	0	0	0	0	0	0
มหาสารคาม	0	0	0	0	0	0	0	0	0	0	0	0	0	0	0	0	0	0	0	0	0	0	0	0	0	0	0	0
ร้อยเอ็ด	0	0	0	0	0	0	0	0	0	0	0	0	0	0	0	0	0	0	0	0	0	0	0	0	0	0	0	0
กาฬสินธุ์	0	0	0	0	0	0	0	0	0	0	0	0	0	0	0	0	0	0	0	0	0	0	0	0	0	0	0	0

ตารางที่ 3.12

จังหวัด	โครงการกรมสร้างงาน สร้างอาชีพ เฉลิมพระเกียรติสถาบันพระมหากษัตริย์																																				
	ผู้เข้าร่วมงาน			ส่งเสริมอาชีพ และทดลองปฏิบัติ			เข้ารับฟังบรรยาย เกี่ยวกับอาชีพ			กิจกรรมนัดพบแรงงาน									รับคำปรึกษา/ แนะแนวอาชีพ			ทดสอบวัดบุคลิกภาพ			เผยแพร่เอกสาร												
										ผู้เข้าร่วมกิจกรรม			ส่งตัวพบนายจ้าง			บรรจุนงาน																					
	ชาย	หญิง	รวม	ชาย	หญิง	รวม	ชาย	หญิง	รวม	ชาย	หญิง	รวม	ชาย	หญิง	รวม	ชาย	หญิง	รวม	ชาย	หญิง	รวม	ชาย	หญิง	รวม	แผ่น	ฉบับ	เล่ม										
สกลนคร	0	0	0	0	0	0	0	0	0	0	0	0	0	0	0	0	0	0	0	0	0	0	0	0	0	0	0	0	0	0	0	0	0	0			
นครพนม	0	0	0	0	0	0	0	0	0	0	0	0	0	0	0	0	0	0	0	0	0	0	0	0	0	0	0	0	0	0	0	0	0	0			
มุกดาหาร	0	0	0	0	0	0	0	0	0	0	0	0	0	0	0	0	0	0	0	0	0	0	0	0	0	0	0	0	0	0	0	0	0	0	0		
ภาคใต้	0	0	0	0	0	0	0	0	0	0	0	0	0	0	0	0	0	0	0	0	0	0	0	0	0	0	0	0	0	0	0	0	0	0	0		
นครศรีธรรมราช	0	0	0	0	0	0	0	0	0	0	0	0	0	0	0	0	0	0	0	0	0	0	0	0	0	0	0	0	0	0	0	0	0	0	0		
กระบี่	0	0	0	0	0	0	0	0	0	0	0	0	0	0	0	0	0	0	0	0	0	0	0	0	0	0	0	0	0	0	0	0	0	0	0		
พังงา	0	0	0	0	0	0	0	0	0	0	0	0	0	0	0	0	0	0	0	0	0	0	0	0	0	0	0	0	0	0	0	0	0	0	0		
ภูเก็ต	0	0	0	0	0	0	0	0	0	0	0	0	0	0	0	0	0	0	0	0	0	0	0	0	0	0	0	0	0	0	0	0	0	0	0	0	
สุราษฎร์ธานี	0	0	0	0	0	0	0	0	0	0	0	0	0	0	0	0	0	0	0	0	0	0	0	0	0	0	0	0	0	0	0	0	0	0	0	0	
ระนอง	0	0	0	0	0	0	0	0	0	0	0	0	0	0	0	0	0	0	0	0	0	0	0	0	0	0	0	0	0	0	0	0	0	0	0	0	
ชุมพร	0	0	0	0	0	0	0	0	0	0	0	0	0	0	0	0	0	0	0	0	0	0	0	0	0	0	0	0	0	0	0	0	0	0	0	0	
สงขลา	0	0	0	0	0	0	0	0	0	0	0	0	0	0	0	0	0	0	0	0	0	0	0	0	0	0	0	0	0	0	0	0	0	0	0	0	
สตูล	0	0	0	0	0	0	0	0	0	0	0	0	0	0	0	0	0	0	0	0	0	0	0	0	0	0	0	0	0	0	0	0	0	0	0	0	0
ตรัง	0	0	0	0	0	0	0	0	0	0	0	0	0	0	0	0	0	0	0	0	0	0	0	0	0	0	0	0	0	0	0	0	0	0	0	0	0
พัทลุง	0	0	0	0	0	0	0	0	0	0	0	0	0	0	0	0	0	0	0	0	0	0	0	0	0	0	0	0	0	0	0	0	0	0	0	0	0
ปัตตานี	0	0	0	0	0	0	0	0	0	0	0	0	0	0	0	0	0	0	0	0	0	0	0	0	0	0	0	0	0	0	0	0	0	0	0	0	0
ยะลา	0	0	0	0	0	0	0	0	0	0	0	0	0	0	0	0	0	0	0	0	0	0	0	0	0	0	0	0	0	0	0	0	0	0	0	0	0
นราธิวาส	0	0	0	0	0	0	0	0	0	0	0	0	0	0	0	0	0	0	0	0	0	0	0	0	0	0	0	0	0	0	0	0	0	0	0	0	0

ตารางที่ 4.1 การให้บริการข้อมูลข่าวสารตลาดแรงงาน จำแนกตามจังหวัด

ทั่วราชอาณาจักร

ไตรมาสที่ 1 ประจำปีงบประมาณ 2562 (ตุลาคม - ธันวาคม 2561)

จังหวัด	การให้บริการข้อมูลข่าวสารตลาดแรงงาน													
	รวม	แผ่นพับ / เอกสาร เผยแพร่	ประกาศ ตำแหน่ง งานว่าง	วารสาร รายเดือน	วารสาร รายไตรมาส	วารสาร รายปี	หนังสือ / คู่มือ	โปสเตอร์	โสตทัศน วัสดุ (CD/DVD)	วิทยุ (จำนวน ผู้ฟัง)	โทรทัศน์ (จำนวน ผู้ชม)	อินเทอร์เน็ต / E-mail / Line / Facebook	ประชุม บรรยาย/ นิทรรศการ/ ป้าย ประชาสัมพันธ์	หอกระจาย ข่าว / เสียง ตามสาย
	คน	คน	คน	คน	คน	คน	คน	คน	คน	คน	คน	คน	คน	คน
ทั่วราชอาณาจักร	2,318,572	725,202	250,372	62,546	2,072	302	7,011	4,237	30,902	130,034	53,700	926,927	78,474	46,793
กรุงเทพมหานคร	1,068,889	490,867	125,703	26,567	1,952	112	521	264	30,737	14,400	45,300	326,951	5,015	500
ภูมิภาค	1,249,683	234,335	124,669	35,979	120	190	6,490	3,973	165	115,634	8,400	599,976	73,459	46,293
ปริมณฑล	65,435	11,169	6,628	1,388	0	0	1,050	400	0	4,000	2,400	32,100	3,700	2,600
ภาคกลาง	230,199	24,192	26,510	12,200	0	0	501	0	130	16,550	3,600	129,040	14,176	3,300
ภาคเหนือ	269,287	58,916	22,873	9,020	0	30	2,945	100	0	18,684	1,800	121,778	11,748	21,393
ภาคตะวันออกเฉียงเหนือ	417,096	112,945	52,917	10,860	0	40	0	0	35	45,450	600	148,268	28,431	17,550
ภาคใต้	267,666	27,113	15,741	2,511	120	120	1,994	3,473	0	30,950	0	168,790	15,404	1,450
กรุงเทพมหานคร	1,068,889	490,867	125,703	26,567	1,952	112	521	264	30,737	14,400	45,300	326,951	5,015	500
กองบริหารข้อมูลตลาดแรงงาน และศูนย์ข่าวสารตลาดแรงงาน	128,238	3,231	10,311	24,200	1,950	0	212	264	187	10,800	900	73,883	1,800	500
สำนักบริหารแรงงานต่างด้าว	0	0	0	0	0	0	0	0	0	0	0	0	0	0
กองบริหารแรงงานไทยไปต่างประเทศ	59,777	14,711	434	0	0	0	0	0	0	0	0	44,632	0	0

ตารางที่ 4.1 (ต่อ)

จังหวัด	การให้บริการข้อมูลข่าวสารตลาดแรงงาน													
	รวม	แผ่นพับ / เอกสาร เผยแพร่	ประกาศ ตำแหน่ง งานว่าง	วารสาร รายเดือน	วารสาร รายไตรมาส	วารสาร รายปี	หนังสือ / คู่มือ	โปสเตอร์	โสตทัศน วัสดุ (CD/DVD)	วิทยุ (จำนวน ผู้ฟัง)	โทรทัศน์ (จำนวน ผู้ชม)	อินเทอร์เน็ต / E-mail / Line / Facebook	ประชุม บรรยาย/ นิทรรศการ/ ป้าย ประชาสัมพันธ์	หออกระจาย ข่าว / เสียง ตามสาย
	คน	คน	คน	คน	คน	คน	คน	คน	คน	คน	คน	คน	คน	คน
สำนักงานเลขานุการกรม	442,400	354,000	0	0	0	0	0	0	30,000	3,600	44,400	10,200	200	0
กองทะเบียนจัดหางานกลางและ คุ้มครองคนหางาน	12,261	22	0	0	0	0	0	0	0	0	0	11,102	1,137	0
กองพัฒนาระบบบริการจัดหางาน	0	0	0	0	0	0	0	0	0	0	0	0	0	0
กองยุทธศาสตร์และแผนงาน	100,276	0	0	16	2	112	0	0	0	0	0	100,146	0	0
กองส่งเสริมการมีงานทำ	3,808	750	0	0	0	0	9	0	50	0	0	2,999	0	0
ศูนย์เทคโนโลยีสารสนเทศและการ สื่อสาร	165,667	0	102,669	0	0	0	0	0	0	0	0	62,998	0	0
สจก.พื้นที่ 1-10	156,462	118,153	12,289	2,351	0	0	300	0	500	0	0	20,991	1,878	0
สจก. 1 (สาทร)	15,528	11,505	1,846	0	0	0	0	0	0	0	0	2,177	0	0
สจก. 2 (ราษฎร์บูรณะ)	15,145	9,584	263	720	0	0	0	0	0	0	0	4,578	0	0
สจก. 3 (บางนา)	65,004	60,419	2,176	123	0	0	0	0	0	0	0	2,286	0	0
สจก. 4 (นวมินทร์)	8,185	5,151	2,426	40	0	0	0	0	500	0	0	68	0	0
สจก. 5 (มีนบุรี)	0	0	0	0	0	0	0	0	0	0	0	0	0	0
สจก. 6 (บางพลัด)	7,528	1,442	1,500	30	0	0	150	0	0	0	0	4,306	100	0
สจก. 7 (บรมราชชนนี)	12,630	6,600	1,100	450	0	0	150	0	0	0	0	4,330	0	0
สจก. 8 (ราชดำเนิน)	5,433	1,882	1,148	787	0	0	0	0	0	0	0	1,216	400	0
สจก. 9 (หลักสี่)	13,062	11,360	900	201	0	0	0	0	0	0	0	601	0	0
สจก. 10 (วิภาวดีรังสิต)	13,947	10,210	930	0	0	0	0	0	0	0	0	1,429	1,378	0

ตารางที่ 4.1 (ต่อ)

จังหวัด	การให้บริการข้อมูลข่าวสารตลาดแรงงาน													
	รวม	แผ่นพับ / เอกสาร เผยแพร่	ประกาศ ตำแหน่ง งานว่าง	วารสาร รายเดือน	วารสาร รายไตรมาส	วารสาร รายปี	หนังสือ / คู่มือ	โปสเตอร์	โสตทัศน วัสดุ (CD/DVD)	วิทยุ (จำนวน ผู้ฟัง)	โทรทัศน์ (จำนวน ผู้ชม)	อินเทอร์เน็ต / E-mail / Line / Facebook	ประชุม บรรยาย/ นิทรรศการ/ ป้าย ประชาสัมพันธ์	หอกระจาย ข่าว / เสียง ตามสาย
	คน	คน	คน	คน	คน	คน	คน	คน	คน	คน	คน	คน	คน	คน
ปริมาณทล	65,435	11,169	6,628	1,388	0	0	1,050	400	0	4,000	2,400	32,100	3,700	2,600
สมุทรปราการ	9,100	1,500	1,000	600	0	0	0	0	0	1,000	0	2,000	1,500	1,500
นนทบุรี	22,050	7,700	3,600	0	0	0	1,050	400	0	1,800	1,800	4,500	700	500
ปทุมธานี	11,607	188	188	188	0	0	0	0	0	900	600	8,643	300	600
นครปฐม	9,610	0	600	600	0	0	0	0	0	0	0	7,810	600	0
สมุทรสาคร	13,068	1,781	1,240	0	0	0	0	0	0	300	0	9,147	600	0
ภาคกลาง	230,199	24,192	26,510	12,200	0	0	501	0	130	16,550	3,600	129,040	14,176	3,300
พระนครศรีอยุธยา	7,600	0	0	600	0	0	0	0	0	900	900	4,600	0	600
อ่างทอง	8,550	600	600	600	0	0	0	0	0	1,050	0	3,300	1,200	1,200
ลพบุรี	17,223	0	0	0	0	0	0	0	0	0	0	17,223	0	0
สิงห์บุรี	7,576	350	1,050	700	0	0	0	0	0	0	0	5,476	0	0
ชัยนาท	20,971	520	10,248	80	0	0	0	0	0	0	0	10,123	0	0
สระบุรี	9,215	3,321	500	250	0	0	0	0	0	200	0	2,531	2,413	0
ชลบุรี	14,497	1,561	600	0	0	0	0	0	0	0	0	11,791	545	0
ระยอง	4,250	1,795	1,795	0	0	0	0	0	0	0	0	360	300	0
จันทบุรี	9,969	678	510	0	0	0	0	0	0	600	600	7,311	270	0
ตราด	6,926	1,500	1,300	0	0	0	300	0	130	900	900	1,296	300	300
ฉะเชิงเทรา	10,504	1,650	0	1,650	0	0	0	0	0	0	0	2,795	4,409	0

ตารางที่ 4.1 (ต่อ)

จังหวัด	การให้บริการข้อมูลข่าวสารตลาดแรงงาน													
	รวม	แผ่นพับ / เอกสาร เผยแพร่	ประกาศ ตำแหน่ง งานว่าง	วารสาร รายเดือน	วารสาร รายไตรมาส	วารสาร รายปี	หนังสือ / คู่มือ	โปสเตอร์	โสตทัศน วัสดุ (CD/DVD)	วิทยุ (จำนวน ผู้ฟัง)	โทรทัศน์ (จำนวน ผู้ชม)	อินเทอร์เน็ต / E-mail / Line / Facebook	ประชุม บรรยาย/ นิทรรศการ/ ป้าย ประชาสัมพันธ์	หออกระจาย ข่าว / เสียง ตามสาย
	คน	คน	คน	คน	คน	คน	คน	คน	คน	คน	คน	คน	คน	คน
ปราจีนบุรี	10,721	2,340	2,340	2,340	0	0	201	0	0	0	0	2,500	1,000	0
นครนายก	5,096	1,479	0	0	0	0	0	0	0	900	900	1,117	400	300
สระแก้ว	7,570	900	750	0	0	0	0	0	0	2,700	0	3,220	0	0
ราชบุรี	21,068	0	0	930	0	0	0	0	0	3,000	0	15,938	1,200	0
กาญจนบุรี	18,145	0	1,500	0	0	0	0	0	0	0	0	16,245	400	0
สุพรรณบุรี	18,000	2,400	3,300	3,300	0	0	0	0	0	3,600	0	5,400	0	0
สมุทรสงคราม	8,440	413	230	0	0	0	0	0	0	0	0	7,797	0	0
เพชรบุรี	13,398	3,985	1,750	1,750	0	0	0	0	0	1,800	0	1,950	1,263	900
ประจวบคีรีขันธ์	10,480	700	37	0	0	0	0	0	0	900	300	8,067	476	0
ภาคเหนือ	269,287	58,916	22,873	9,020	0	30	2,945	100	0	18,684	1,800	121,778	11,748	21,393
เชียงใหม่	47,163	15,809	5,274	0	0	0	0	0	0	3,600	600	20,336	1,544	0
ลำพูน	40,411	1,384	1,200	0	0	0	1,384	100	0	2,100	0	17,443	1,200	15,600
ลำปาง	0	0	0	0	0	0	0	0	0	0	0	0	0	0
อุดรดิตถ์	10,498	1,083	726	726	0	0	0	0	0	0	0	7,521	442	0
แพร่	8,689	676	450	273	0	0	0	0	0	384	0	4,766	747	1,393
น่าน	12,200	4,400	3,700	0	0	0	0	0	0	600	0	2,800	700	0
พะเยา	14,868	410	450	200	0	0	0	0	0	600	0	10,808	0	2,400
เชียงราย	14,211	10,183	566	0	0	0	0	0	0	0	0	1,962	300	1,200

ตารางที่ 4.1 (ต่อ)

จังหวัด	การให้บริการข้อมูลข่าวสารตลาดแรงงาน													
	รวม	แผ่นพับ / เอกสาร เผยแพร่	ประกาศ ตำแหน่ง งานว่าง	วารสาร รายเดือน	วารสาร รายไตรมาส	วารสาร รายปี	หนังสือ / คู่มือ	โปสเตอร์	โสตทัศน วัสดุ (CD/DVD)	วิทยุ (จำนวน ผู้ฟัง)	โทรทัศน์ (จำนวน ผู้ชม)	อินเทอร์เน็ต / E-mail / Line / Facebook	ประชุม บรรยาย/ นิทรรศการ/ ป้าย ประชาสัมพันธ์	หอกระจาย ข่าว / เสียง ตามสาย
	คน	คน	คน	คน	คน	คน	คน	คน	คน	คน	คน	คน	คน	คน
แม่ฮ่องสอน	8,724	834	1,490	0	0	0	308	0	0	3,600	0	2,242	250	0
นครสวรรค์	20,104	3,100	3,400	2,100	0	0	0	0	0	1,500	0	8,904	600	500
อุทัยธานี	8,329	784	1,075	1,600	0	0	1,118	0	0	900	0	2,252	300	300
กำแพงเพชร	12,718	809	1,105	660	0	30	0	0	0	0	0	6,533	3,581	0
ตาก	14,434	1,670	1,010	750	0	0	50	0	0	3,600	0	6,154	1,200	0
สุโขทัย	12,293	735	358	730	0	0	0	0	0	600	1,200	8,670	0	0
พิษณุโลก	14,134	8,148	762	1,626	0	0	0	0	0	1,200	0	2,398	0	0
พิจิตร	14,926	7,991	407	355	0	0	85	0	0	0	0	5,204	884	0
เพชรบูรณ์	15,585	900	900	0	0	0	0	0	0	0	0	13,785	0	0
ภาคตะวันออกเฉียงเหนือ	417,096	112,945	52,917	10,860	0	40	0	0	35	45,450	600	148,268	28,431	17,550
นครราชสีมา	16,760	1,150	220	3,000	0	0	0	0	0	11,400	0	90	900	0
บุรีรัมย์	10,379	3,601	1,527	0	0	0	0	0	0	2,100	0	2,291	660	200
สุรินทร์	23,572	2,800	2,000	0	0	0	0	0	35	3,600	0	13,319	1,818	0
ศรีสะเกษ	24,787	15,550	1,000	0	0	0	0	0	0	3,300	0	2,750	2,187	0
อุบลราชธานี	29,180	5,995	3,221	0	0	0	0	0	0	450	0	17,128	1,436	950
ยโสธร	14,209	600	900	800	0	0	0	0	0	4,700	0	6,909	200	100
ชัยภูมิ	22,730	550	850	0	0	0	0	0	0	600	0	20,130	600	0
อำนาจเจริญ	5,820	2,250	1,750	0	0	0	0	0	0	0	0	1,820	0	0

ตารางที่ 4.1 (ต่อ)

จังหวัด	การให้บริการข้อมูลข่าวสารตลาดแรงงาน													
	รวม	แผ่นพับ / เอกสาร เผยแพร่	ประกาศ ตำแหน่ง งานว่าง	วารสาร รายเดือน	วารสาร รายไตรมาส	วารสาร รายปี	หนังสือ / คู่มือ	โปสเตอร์	โสตทัศน วัสดุ (CD/DVD)	วิทยุ (จำนวน ผู้ฟัง)	โทรทัศน์ (จำนวน ผู้ชม)	อินเทอร์เน็ต / E-mail / Line / Facebook	ประชุม บรรยาย/ นิทรรศการ/ ป้าย ประชาสัมพันธ์	หออกระจาย ข่าว / เสียง ตามสาย
	คน	คน	คน	คน	คน	คน	คน	คน	คน	คน	คน	คน	คน	คน
บึงกาฬ	6,743	520	500	0	0	0	0	0	0	1,200	0	4,500	23	0
หนองบัวลำภู	14,083	2,587	767	360	0	0	0	0	0	0	0	9,000	1,369	0
ขอนแก่น	38,880	6,982	8,088	0	0	0	0	0	0	0	0	16,410	5,000	2,400
อุดรธานี	64,480	48,000	7,000	0	0	0	0	0	0	0	0	5,350	4,130	0
เลย	14,010	700	700	0	0	0	0	0	0	900	0	11,410	0	300
หนองคาย	8,563	3,500	2,700	0	0	40	0	0	0	600	600	823	0	300
มหาสารคาม	27,959	3,200	6,500	1,100	0	0	0	0	0	5,000	0	10,701	1,458	0
ร้อยเอ็ด	32,827	2,800	2,800	2,500	0	0	0	0	0	1,200	0	14,727	4,300	4,500
กาฬสินธุ์	24,059	5,350	7,644	0	0	0	0	0	0	3,300	0	4,165	1,900	1,700
สกลนคร	12,792	2,250	1,100	2,150	0	0	0	0	0	0	0	3,692	0	3,600
นครพนม	16,500	3,100	1,700	0	0	0	0	0	0	3,500	0	2,900	1,800	3,500
มุกดาหาร	8,763	1,460	1,950	950	0	0	0	0	0	3,600	0	153	650	0
ภาคใต้	267,666	27,113	15,741	2,511	120	120	1,994	3,473	0	30,950	0	168,790	15,404	1,450
นครศรีธรรมราช	24,159	3,431	834	0	0	0	560	0	0	0	0	18,134	1,200	0
กระบี่	8,204	1,217	96	400	0	0	150	0	0	1,800	0	3,641	900	0
พังงา	5,050	250	200	0	0	0	0	0	0	1,200	0	3,400	0	0
ภูเก็ต	55,904	1,140	300	300	0	0	0	0	0	0	0	53,827	337	0
สุราษฎร์ธานี	21,034	3,388	2,133	0	0	0	926	1,673	0	3,600	0	8,614	700	0

ตารางที่ 4.1 (ต่อ)

จังหวัด	การให้บริการข้อมูลข่าวสารตลาดแรงงาน													
	รวม	แผ่นพับ / เอกสาร เผยแพร่	ประกาศ ตำแหน่ง งานว่าง	วารสาร รายเดือน	วารสาร รายไตรมาส	วารสาร รายปี	หนังสือ / คู่มือ	โปสเตอร์	โสตทัศน วัสดุ (CD/DVD)	วิทยุ (จำนวน ผู้ฟัง)	โทรทัศน์ (จำนวน ผู้ชม)	อินเทอร์เน็ต / E-mail / Line / Facebook	ประชุม บรรยาย/ นิทรรศการ/ ป้าย ประชาสัมพันธ์	หอกระจาย ข่าว / เสียง ตามสาย
	คน	คน	คน	คน	คน	คน	คน	คน	คน	คน	คน	คน	คน	คน
ระนอง	23,451	555	627	390	0	0	0	0	0	0	0	21,879	0	0
ชุมพร	26,816	2,810	0	411	0	0	0	0	0	3,000	0	18,517	2,078	0
สงขลา	25,220	3,425	6,942	0	0	0	0	0	0	1,200	0	10,113	3,540	0
สตูล	5,156	860	220	0	0	0	0	0	0	750	0	3,326	0	0
ตรัง	15,699	3,296	70	0	0	0	20	0	0	0	0	10,813	1,500	0
พัทลุง	7,668	459	300	0	0	0	0	0	0	2,700	0	2,409	1,600	200
ปัตตานี	16,437	3,282	719	270	0	0	0	0	0	5,100	0	5,089	1,977	0
ยะลา	16,974	700	1,600	0	0	0	338	1,800	0	4,100	0	7,586	850	0
นราธิวาส	15,894	2,300	1,700	740	120	120	0	0	0	7,500	0	1,442	722	1,250

ตารางที่ 5.1 จำนวนคนต่างด้าวที่ยื่นคำขอและได้รับอนุญาตให้ทำงาน จำแนกตามจังหวัด

ทั่วราชอาณาจักร

ไตรมาสที่ 1 ประจำปีงบประมาณ 2562 (ตุลาคม - ธันวาคม 2561)

จังหวัด	รวมทั้งหมด		ทั่วไป		ตรวจสัญชาติ		นำเข้าตาม MOU		ส่งเสริมการลงทุน		ชนกลุ่มน้อย		คนต่างด้าวที่เข้ามาทำงานในลักษณะไป-กลับ หรือตามฤดูกาล		แรงงานประมงตาม ม.83 แห่งพระราชกำหนดการประมง พ.ศ.2558	
	ยื่นขอ	อนุญาต	ยื่นขอ	อนุญาต	ยื่นขอ	อนุญาต	ยื่นขอ	อนุญาต	ยื่นขอ	อนุญาต	ยื่นขอ	อนุญาต	ยื่นขอ	อนุญาต	ยื่นขอ	อนุญาต
ทั่วราชอาณาจักร	314,028	312,865	38,869	37,924	41,860	41,831	141,617	141,592	7,853	7,769	16,542	16,467	66,900	66,899	387	383
กรุงเทพมหานคร	67,575	67,056	17,309	16,777	10,006	10,006	33,147	33,147	4,499	4,495	2,614	2,631	0	0	0	0
ภูมิภาค	246,453	245,809	21,560	21,147	31,854	31,825	108,470	108,445	3,354	3,274	13,928	13,836	66,900	66,899	387	383
ปริมณฑล	75,305	75,166	5,045	4,932	12,618	12,618	54,586	54,586	193	191	2,796	2,772	0	0	67	67
ภาคกลาง	85,365	85,047	4,980	4,784	5,156	5,153	33,797	33,787	2,512	2,431	4,189	4,162	34,724	34,723	7	7
ภาคเหนือ	39,604	39,540	2,549	2,543	1,770	1,770	4,402	4,392	333	334	6,095	6,046	24,455	24,455	0	0
ภาคตะวันออกเฉียงเหนือ	7,632	7,602	1,336	1,318	104	94	4,393	4,388	87	87	143	146	1,569	1,569	0	0
ภาคใต้	38,547	38,454	7,650	7,570	12,206	12,190	11,292	11,292	229	231	705	710	6,152	6,152	313	309
กรุงเทพมหานคร	67,575	67,056	17,309	16,777	10,006	10,006	33,147	33,147	4,499	4,495	2,614	2,631	0	0	0	0
สำนักบริหารแรงงานต่างด้าว	20,897	20,374	16,419	15,899	0	0	0	0	4,478	4,475	0	0	0	0	0	0
สจก 1-10	46,678	46,682	890	878	10,006	10,006	33,147	33,147	21	20	2,614	2,631	0	0	0	0
สจก. 1 (สาทร)	4,420	4,411	351	347	42	42	3,618	3,618	0	0	409	404	0	0	0	0
สจก. 2 (ราษฎร์บูรณะ)	5,466	5,464	2	2	971	971	4,393	4,393	0	0	100	98	0	0	0	0
สจก. 3 (บางนา)	14,411	14,397	99	93	5,328	5,328	8,519	8,519	0	0	465	457	0	0	0	0
สจก. 4 (นวมินทร์)	2,935	2,935	25	26	31	31	2,623	2,623	0	0	256	255	0	0	0	0
สจก. 5 (มีนบุรี)	5,459	5,456	270	267	2,106	2,106	2,458	2,458	19	19	606	606	0	0	0	0

ตารางที่ 5.1 (ต่อ)

จังหวัด	รวมทั้งหมด		ทั่วไป		ตรวจสัญชาติ		นำเข้าตาม MOU		ส่งเสริมการลงทุน		ชนกลุ่มน้อย		คนต่างด้าวที่เข้ามาทำงานในลักษณะไป-กลับ หรือตามฤดูกาล		แรงงานประมงตาม ม.83 แห่งพระราชกำหนดการประมง พ.ศ.2558	
	ยื่นขอ	อนุญาต	ยื่นขอ	อนุญาต	ยื่นขอ	อนุญาต	ยื่นขอ	อนุญาต	ยื่นขอ	อนุญาต	ยื่นขอ	อนุญาต	ยื่นขอ	อนุญาต	ยื่นขอ	อนุญาต
สจก. 6 (บางพลัด)	1,317	1,318	2	2	50	50	1,169	1,169	0	0	96	97	0	0	0	0
สจก. 7 (บรมราชชนนี)	4,033	4,034	17	17	892	892	3,010	3,010	0	0	114	115	0	0	0	0
สจก. 8 (ราชดำเนิน)	821	820	11	11	16	16	713	713	0	0	81	80	0	0	0	0
สจก. 9 (หลักสี่)	4,595	4,628	112	112	549	549	3,643	3,643	2	1	289	323	0	0	0	0
สจก. 10 (วิภาวดีรังสิต)	3,221	3,219	1	1	21	21	3,001	3,001	0	0	198	196	0	0	0	0
ปริมาณ	75,305	75,166	5,045	4,932	12,618	12,618	54,586	54,586	193	191	2,796	2,772	0	0	67	67
สมุทรปราการ	21,347	21,279	1455	1395	2,217	2,217	17,147	17,147	138	140	390	380	0	0	0	0
นนทบุรี	9,968	9,967	1,936	1,930	169	169	7,089	7,089	6	7	768	772	0	0	0	0
ปทุมธานี	10,940	10,958	744	762	258	258	9,657	9,657	31	31	250	250	0	0	0	0
นครปฐม	5,872	5,792	454	390	20	20	4,589	4,589	8	3	801	790	0	0	0	0
สมุทรสาคร	27,178	27,170	456	455	9,954	9,954	16,104	16,104	10	10	587	580	0	0	67	67
ภาคกลาง	85,365	85,047	4,980	4,784	5,156	5,153	33,797	33,787	2,512	2,431	4,189	4,162	34,724	34,723	7	7
พระนครศรีอยุธยา	1,820	1,785	256	227	104	104	1,076	1,076	314	309	70	69	0	0	0	0
อ่างทอง	199	190	10	4	24	24	145	145	5	5	15	12	0	0	0	0
ลพบุรี	1,891	1,828	50	35	0	0	1,779	1,779	61	13	1	1	0	0	0	0
สิงห์บุรี	134	133	17	17	0	0	99	99	14	13	4	4	0	0	0	0
ชัยนาท	157	157	4	4	0	0	151	151	0	0	2	2	0	0	0	0
สระบุรี	3,713	3,712	130	130	218	218	3,273	3,273	44	44	48	47	0	0	0	0
ชลบุรี	17,132	17,027	2535	2452	3,754	3,754	9,641	9,641	914	894	288	286	0	0	0	0
ระยอง	4,659	4,654	427	422	275	275	3,082	3,082	874	874	1	1	0	0	0	0
จันทบุรี	20,364	20,361	317	314	8	8	1,398	1,398	0	0	1	1	18,640	18,640	0	0
ตราด	5,441	5,440	109	108	1	1	119	119	0	0	82	82	5,130	5,130	0	0

ตารางที่ 5.1 (ต่อ)

จังหวัด	รวมทั้งหมด		ทั่วไป		ตรวจสอบสัญชาติ		นำเข้าตาม MOU		ส่งเสริมการลงทุน		ชนกลุ่มน้อย		คนต่างด้าวที่เข้ามาทำงานในลักษณะไป-กลับ หรือตามฤดูกาล		แรงงานประมงตาม ม.83 แห่งพระราชกำหนดการประมง พ.ศ.2558	
	ยื่นขอ	อนุญาต	ยื่นขอ	อนุญาต	ยื่นขอ	อนุญาต	ยื่นขอ	อนุญาต	ยื่นขอ	อนุญาต	ยื่นขอ	อนุญาต	ยื่นขอ	อนุญาต	ยื่นขอ	อนุญาต
ฉะเชิงเทรา	3,081	3,050	217	204	102	99	2,632	2,622	103	99	27	26	0	0	0	0
ปราจีนบุรี	1,883	1,884	66	66	39	39	1,634	1,634	144	145	0	0	0	0	0	0
นครนายก	778	773	4	0	47	47	726	726	0	0	1	0	0	0	0	0
สระแก้ว	11,163	11,138	111	86	7	7	98	98	0	0	0	0	10,947	10,947	0	0
ราชบุรี	4,670	4,656	123	124	0	0	1,956	1,956	6	6	2,585	2,570	0	0	0	0
กาญจนบุรี	2,041	2,037	65	62	18	18	1,256	1,256	0	0	695	695	7	6	0	0
สุพรรณบุรี	972	971	78	77	65	65	774	774	0	0	55	55	0	0	0	0
สมุทรสงคราม	376	377	2	2	8	8	356	356	0	0	10	11	0	0	0	0
เพชรบุรี	2,502	2,495	101	97	10	10	2,325	2,325	3	0	63	63	0	0	0	0
ประจวบคีรีขันธ์	2,389	2,379	358	353	476	476	1,277	1,277	30	29	241	237	0	0	7	7
ภาคเหนือ	39,604	39,540	2,549	2,543	1,770	1,770	4,402	4,392	333	334	6,095	6,046	24,455	24,455	0	0
เชียงใหม่	7,703	7,664	1,559	1,558	540	540	590	590	127	127	4,887	4,849	0	0	0	0
ลำพูน	732	729	119	118	13	13	175	175	127	126	298	297	0	0	0	0
ลำปาง	115	115	53	53	0	0	37	37	0	0	25	25	0	0	0	0
อุตรดิตถ์	117	116	22	21	0	0	90	90	0	0	5	5	0	0	0	0
แพร่	168	168	0	0	0	0	168	168	0	0	0	0	0	0	0	0
น่าน	73	71	29	27	0	0	44	44	0	0	0	0	0	0	0	0
พะเยา	28	28	24	24	0	0	4	4	0	0	0	0	0	0	0	0
เชียงราย	1,628	1,619	294	289	562	562	279	279	4	3	397	394	92	92	0	0
แม่ฮ่องสอน	419	414	56	56	0	0	1	1	0	0	362	357	0	0	0	0
นครสวรรค์	578	578	35	35	37	37	501	501	0	0	5	5	0	0	0	0
อุทัยธานี	121	121	13	13	0	0	97	97	0	0	11	11	0	0	0	0
กำแพงเพชร	383	381	34	33	30	30	304	304	0	0	15	14	0	0	0	0

ตารางที่ 5.1 (ต่อ)

จังหวัด	รวมทั้งหมด		ทั่วไป		ตรวจสัญชาติ		นำเข้าตาม MOU		ส่งเสริมการลงทุน		ชนกลุ่มน้อย		คนต่างด้าวที่เข้ามาทำงานในลักษณะไป-กลับ หรือตามฤดูกาล		แรงงานประมงตาม ม.83 แห่งพระราชกำหนดการประมง พ.ศ.2558	
	ยื่นขอ	อนุญาต	ยื่นขอ	อนุญาต	ยื่นขอ	อนุญาต	ยื่นขอ	อนุญาต	ยื่นขอ	อนุญาต	ยื่นขอ	อนุญาต	ยื่นขอ	อนุญาต	ยื่นขอ	อนุญาต
ตาก	26,316	26,305	81	80	565	565	1,235	1,225	9	9	63	63	24,363	24,363	0	0
สุโขทัย	62	62	23	23	0	0	36	36	0	0	3	3	0	0	0	0
พิษณุโลก	714	717	130	130	18	18	488	488	66	69	12	12	0	0	0	0
พิจิตร	107	106	19	18	5	5	83	83	0	0	0	0	0	0	0	0
เพชรบูรณ์	340	346	58	65	0	0	270	270	0	0	12	11	0	0	0	0
ภาคตะวันออกเฉียงเหนือ	7,632	7,602	1,336	1,318	104	94	4,393	4,388	87	87	143	146	1,569	1,569	0	0
นครราชสีมา	1,596	1,586	151	152	97	87	1,170	1,170	70	70	108	107	0	0	0	0
บุรีรัมย์	321	319	179	177	0	0	132	132	2	2	8	8	0	0	0	0
สุรินทร์	1,543	1,543	1	1	0	0	85	85	0	0	0	0	1,457	1,457	0	0
ศรีสะเกษ	146	146	0	0	0	0	34	34	0	0	0	0	112	112	0	0
อุบลราชธานี	718	719	102	103	1	1	615	615	0	0	0	0	0	0	0	0
ยโสธร	33	33	14	14	0	0	19	19	0	0	0	0	0	0	0	0
ชัยภูมิ	245	245	24	24	0	0	220	220	0	0	1	1	0	0	0	0
อำนาจเจริญ	25	23	9	7	0	0	12	12	0	0	4	4	0	0	0	0
บึงกาฬ	203	201	9	7	0	0	190	190	0	0	4	4	0	0	0	0
หนองบัวลำภู	148	147	12	11	0	0	135	135	0	0	1	1	0	0	0	0
ขอนแก่น	699	696	183	180	5	5	501	501	10	10	0	0	0	0	0	0
อุดรธานี	542	530	368	356	0	0	168	168	5	5	1	1	0	0	0	0
เลย	516	516	13	13	0	0	494	494	0	0	9	9	0	0	0	0
หนองคาย	238	238	23	23	0	0	215	215	0	0	0	0	0	0	0	0
มหาสารคาม	105	109	46	50	1	1	58	58	0	0	0	0	0	0	0	0
ร้อยเอ็ด	149	152	25	27	0	0	122	122	0	0	2	3	0	0	0	0
กาฬสินธุ์	96	92	37	38	0	0	58	53	0	0	1	1	0	0	0	0
สกลนคร	181	181	78	77	0	0	103	103	0	0	0	1	0	0	0	0

ตารางที่ 5.1 (ต่อ)

จังหวัด	รวมทั้งหมด		ทั่วไป		ตรวจสอบสัญชาติ		นำเข้าตาม MOU		ส่งเสริมการลงทุน		ชนกลุ่มน้อย		คนต่างด้าวที่เข้ามาทำงานในลักษณะไป-กลับ หรือตามฤดูกาล		แรงงานประมงตาม ม.83 แห่งพระราชกำหนดการประมง พ.ศ.2558	
	ยื่นขอ	อนุญาต	ยื่นขอ	อนุญาต	ยื่นขอ	อนุญาต	ยื่นขอ	อนุญาต	ยื่นขอ	อนุญาต	ยื่นขอ	อนุญาต	ยื่นขอ	อนุญาต	ยื่นขอ	อนุญาต
นครพนม	65	64	30	27	0	0	31	31	0	0	4	6	0	0	0	0
มุกดาหาร	63	62	32	31	0	0	31	31	0	0	0	0	0	0	0	0
ภาคใต้	38,547	38,454	7,650	7,570	12,206	12,190	11,292	11,292	229	231	705	710	6,152	6,152	313	309
นครศรีธรรมราช	188	185	62	59	41	41	85	85	0	0	0	0	0	0	0	0
กระบี่	1,977	1,968	1015	1009	462	462	474	474	15	15	11	8	0	0	0	0
พังงา	805	788	375	362	139	139	267	267	6	6	14	14	0	0	4	0
ภูเก็ต	7,641	7,609	3,807	3,777	291	291	3,125	3,125	56	56	210	208	0	0	152	152
สุราษฎร์ธานี	3,976	3,961	1,393	1,375	709	709	1,846	1,846	17	17	6	9	0	0	5	5
ระนอง	16,424	16,423	65	64	9,966	9,966	41	41	0	0	175	175	6,152	6,152	25	25
ชุมพร	462	463	50	51	43	43	354	354	2	2	13	13	0	0	0	0
สงขลา	5,101	5,100	564	557	368	368	3,930	3,930	102	104	137	141	0	0	0	0
สตูล	147	146	30	29	15	15	102	102	0	0	0	0	0	0	0	0
ตรัง	1,113	1,114	33	34	46	46	891	891	4	4	13	13	0	0	126	126
พัทลุง	37	37	15	15	1	1	19	19	0	0	2	2	0	0	0	0
ปัตตานี	205	189	28	28	103	87	74	74	0	0	0	0	0	0	0	0
ยะลา	338	338	163	160	7	7	21	21	26	26	121	124	0	0	0	0
นราธิวาส	133	133	50	50	15	15	63	63	1	1	3	3	0	0	1	1

ตารางที่ 5.2 จำนวนคนต่างด้าวประเภททั่วไป ประเภทตรวจสัญชาติ ประเภทนำเข้าตาม MOU และประเภทส่งเสริมการลงทุนที่ยื่นคำขอและได้รับอนุญาตให้ทำงาน จำแนกตามจังหวัด

ที่ราชอาณาจัก
ไตรมาสที่ 1 ประจำปีงบประมาณ 2562 (ตุลาคม - ธันวาคม 2561)

จังหวัด	รวมทั้งหมด						ทั่วไป						ตรวจสัญชาติ						นำเข้าตาม MOU						ส่งเสริมการลงทุน					
	ยื่นขอ			อนุญาต			ยื่นขอ			อนุญาต			ยื่นขอ			อนุญาต			ยื่นขอ			อนุญาต			ยื่นขอ			อนุญาต		
	รวม	ชาย	หญิง	รวม	ชาย	หญิง	รวม	ชาย	หญิง	รวม	ชาย	หญิง	รวม	ชาย	หญิง	รวม	ชาย	หญิง	รวม	ชาย	หญิง	รวม	ชาย	หญิง	รวม	ชาย	หญิง	รวม	ชาย	หญิง
ที่ราชอาณาจัก	230,199	143,133	87,066	229,116	142,314	86,802	38,869	26,516	12,353	37,924	25,815	12,109	41,860	24,961	16,899	41,831	24,940	16,891	141,617	84,693	56,924	141,592	84,675	56,917	7,853	6,963	890	7,769	6,884	885
กรุงเทพมหานคร	64,961	42,188	22,773	64,425	41,778	22,647	17,309	12,401	4,908	16,777	11,995	4,782	10,006	5,637	4,369	10,006	5,637	4,369	33,147	20,242	12,905	33,147	20,242	12,905	4,499	3,908	591	4,495	3,904	591
ภูมิภาค	165,238	100,945	64,293	164,691	100,536	64,155	21,560	14,115	7,445	21,147	13,820	7,327	31,854	19,324	12,530	31,825	19,303	12,522	108,470	64,451	44,019	108,445	64,433	44,012	3,354	3,055	299	3,274	2,980	294
ปริมณฑล	72,442	43,072	29,370	72,327	42,981	29,346	5,045	3,394	1,651	4,932	3,306	1,626	12,618	7,409	5,209	12,618	7,409	5,209	54,586	32,098	22,488	54,586	32,098	22,488	193	171	22	191	168	23
ภาคกลาง	46,445	28,794	17,651	46,155	28,564	17,591	4,980	3,408	1,572	4,784	3,259	1,525	5,156	2,944	2,212	5,153	2,943	2,210	33,797	20,117	13,680	33,787	20,112	13,675	2,512	2,325	187	2,431	2,250	181
ภาคเหนือ	9,054	4,833	4,221	9,039	4,825	4,214	2,549	1,428	1,121	2,543	1,425	1,118	1,770	769	1,001	1,770	769	1,001	4,402	2,361	2,041	4,392	2,355	2,037	333	275	58	334	276	58
ภาคตะวันออกเฉียงเหนือ	5,920	3,234	2,686	5,887	3,208	2,679	1,336	849	487	1,318	836	482	104	65	39	94	59	35	4,393	2,237	2,156	4,388	2,230	2,158	87	83	4	87	83	4
ภาคใต้	31,377	21,012	10,365	31,283	20,958	10,325	7,650	5,036	2,614	7,570	4,994	2,576	12,206	8,137	4,069	12,190	8,123	4,067	11,292	7,638	3,654	11,292	7,638	3,654	229	201	28	231	203	28
กรุงเทพมหานคร	64,961	42,188	22,773	64,425	41,778	22,647	17,309	12,401	4,908	16,777	11,995	4,782	10,006	5,637	4,369	10,006	5,637	4,369	33,147	20,242	12,905	33,147	20,242	12,905	4,499	3,908	591	4,495	3,904	591
สำนักบริหารแรงงานต่างด้าว	20,897	15,714	5,183	20,374	15,311	5,063	16,419	11,826	4,593	15,899	11,426	4,473	0	0	0	0	0	0	0	0	0	0	0	0	4,478	3,888	590	4,475	3,885	590
สจก. 1-10	44,064	26,474	17,590	44,051	26,467	17,584	890	575	315	878	569	309	10,006	5,637	4,369	10,006	5,637	4,369	33,147	20,242	12,905	33,147	20,242	12,905	21	20	1	20	19	1
สจก. 1 (สาทร)	4,011	2,271	1,740	4,007	2,269	1,738	351	285	66	347	283	64	42	23	19	42	23	19	3,618	1,963	1,655	3,618	1,963	1,655	0	0	0	0	0	0
สจก. 2 (ราษฎร์บูรณะ)	5,366	2,957	2,409	5,366	2,957	2,409	2	1	1	2	1	1	971	483	488	971	483	488	4,393	2,473	1,920	4,393	2,473	1,920	0	0	0	0	0	0
สจก. 3 (บางนา)	13,946	8,566	5,380	13,940	8,560	5,380	99	82	17	93	76	17	5,328	2,983	2,345	5,328	2,983	2,345	8,519	5,501	3,018	8,519	5,501	3,018	0	0	0	0	0	0
สจก. 4 (นวมินทร์)	2,679	1,557	1,122	2,680	1,558	1,122	25	16	9	26	17	9	31	12	19	31	12	19	2,623	1,529	1,094	2,623	1,529	1,094	0	0	0	0	0	0
สจก. 5 (มีนบุรี)	4,853	2,964	1,889	4,850	2,963	1,887	270	128	142	267	127	140	2,106	1,266	840	2,106	1,266	840	2,458	1,552	906	2,458	1,552	906	19	18	1	19	18	1
สจก. 6 (บางพลัด)	1,221	620	601	1,221	620	601	2	1	1	2	1	1	50	33	17	50	33	17	1,169	586	583	1,169	586	583	0	0	0	0	0	0
สจก. 7 (บรมราชชนนี)	3,919	2,334	1,585	3,919	2,334	1,585	17	7	10	17	7	10	892	476	416	892	476	416	3,010	1,851	1,159	3,010	1,851	1,159	0	0	0	0	0	0
สจก. 8 (ราชดำเนิน)	740	378	362	740	378	362	11	10	1	11	10	1	16	6	10	16	6	10	713	362	351	713	362	351	0	0	0	0	0	0
สจก. 9 (หลักสี่)	4,306	2,610	1,696	4,305	2,611	1,694	112	44	68	112	46	66	549	344	205	549	344	205	3,643	2,220	1,423	3,643	2,220	1,423	2	2	0	1	1	0
สจก. 10 (วิภาวดีรังสิต)	3,023	2,217	806	3,023	2,217	806	1	1	0	1	1	0	21	11	10	21	11	10	3,001	2,205	796	3,001	2,205	796	0	0	0	0	0	0
ปริมณฑล	72,442	43,072	29,370	72,327	42,981	29,346	5,045	3,394	1,651	4,932	3,306	1,626	12,618	7,409	5,209	12,618	7,409	5,209	54,586	32,098	22,488	54,586	32,098	22,488	193	171	22	191	168	23
สมุทรปราการ	20,957	13,522	7,435	20,899	13,468	7,431	1,455	1,053	402	1,395	998	397	2,217	1,447	770	2,217	1,447	770	17,147	10,903	6,244	17,147	10,903	6,244	138	119	19	140	120	20

ตารางที่ 5.2 (ต่อ)

จังหวัด	รวมทั้งหมด						ทั่วไป						ตรวจสัญชาติ						นำเข้าตาม MOU						ส่งเสริมการลงทุน					
	ยื่นขอ			อนุญาต			ยื่นขอ			อนุญาต			ยื่นขอ			อนุญาต			ยื่นขอ			อนุญาต			ยื่นขอ			อนุญาต		
	รวม	ชาย	หญิง	รวม	ชาย	หญิง	รวม	ชาย	หญิง	รวม	ชาย	หญิง	รวม	ชาย	หญิง	รวม	ชาย	หญิง	รวม	ชาย	หญิง	รวม	ชาย	หญิง	รวม	ชาย	หญิง	รวม	ชาย	หญิง
นนทบุรี	9,200	5,603	3,597	9,195	5,601	3,594	1,936	1,165	771	1,930	1,162	768	169	99	70	169	99	70	7,089	4,333	2,756	7,089	4,333	2,756	6	6	0	7	7	0
ปทุมธานี	10,690	6,549	4,141	10,708	6,563	4,145	744	543	201	762	557	205	258	137	121	258	137	121	9,657	5,841	3,816	9,657	5,841	3,816	31	28	3	31	28	3
นครปฐม	5,071	3,049	2,022	5,002	3,000	2,002	454	282	172	390	238	152	20	14	6	20	14	6	4,589	2,745	1,844	4,589	2,745	1,844	8	8	0	3	3	0
สมุทรสาคร	26,524	14,349	12,175	26,523	14,349	12,174	456	351	105	455	351	104	9,954	5,712	4,242	9,954	5,712	4,242	16,104	8,276	7,828	16,104	8,276	7,828	10	10	0	10	10	0
ภาคกลาง	46,445	28,794	17,651	46,155	28,564	17,591	4,980	3,408	1,572	4,784	3,259	1,525	5,156	2,944	2,212	5,153	2,943	2,210	33,797	20,117	13,680	33,787	20,112	13,675	2,512	2,325	187	2,431	2,250	181
พระนครศรีอยุธยา	1,750	1,169	581	1,716	1,140	576	256	195	61	227	170	57	104	70	34	104	70	34	1,076	609	467	1,076	609	467	314	295	19	309	291	18
อ่างทอง	184	111	73	178	106	72	10	7	3	4	2	2	24	20	4	24	20	4	145	79	66	145	79	66	5	5	0	5	5	0
ลพบุรี	1,890	1,187	703	1,827	1,132	695	50	25	25	35	17	18	0	0	0	0	0	0	1,779	1,102	677	1,779	1,102	677	61	60	1	13	13	0
สิงห์บุรี	130	101	29	129	99	30	17	12	5	17	11	6	0	0	0	0	0	0	99	75	24	99	75	24	14	14	0	13	13	0
ชัยนาท	155	108	47	155	108	47	4	2	2	4	2	2	0	0	0	0	0	0	151	106	45	151	106	45	0	0	0	0	0	0
สระบุรี	3,665	2,181	1,484	3,665	2,181	1,484	130	64	66	130	64	66	218	124	94	218	124	94	3,273	1,950	1,323	3,273	1,950	1,323	44	43	1	44	43	1
ชลบุรี	16,844	10,759	6,085	16,741	10,679	6,062	2,535	1,779	756	2,452	1,718	734	3,754	2,098	1,656	3,754	2,098	1,656	9,641	6,018	3,623	9,641	6,018	3,623	914	864	50	894	845	49
ระยอง	4,658	3,190	1,468	4,653	3,188	1,465	427	324	103	422	320	102	275	158	117	275	158	117	3,082	1,928	1,154	3,082	1,928	1,154	874	780	94	874	782	92
จันทบุรี	1,723	1,022	701	1,720	1,021	699	317	208	109	314	207	107	8	4	4	8	4	4	1,398	810	588	1,398	810	588	0	0	0	0	0	0
ตราด	229	140	89	228	139	89	109	69	40	108	68	40	1	1	0	1	1	0	119	70	49	119	70	49	0	0	0	0	0	0
ฉะเชิงเทรา	3,054	1,852	1,202	3,024	1,834	1,190	217	144	73	204	136	68	102	57	45	99	56	43	2,632	1,556	1,076	2,622	1,551	1,071	103	95	8	99	91	8
ปราจีนบุรี	1,883	1,201	682	1,884	1,202	682	66	42	24	66	42	24	39	25	14	39	25	14	1,634	990	644	1,634	990	644	144	144	0	145	145	0
นครนายก	777	391	386	773	388	385	4	3	1	0	0	0	47	30	17	47	30	17	726	358	368	726	358	368	0	0	0	0	0	0
สระแก้ว	216	144	72	191	119	72	111	96	15	86	71	15	7	5	2	7	5	2	98	43	55	98	43	55	0	0	0	0	0	0
ราชบุรี	2,085	1,277	808	2,086	1,278	808	123	63	60	124	64	60	0	0	0	0	0	0	1,956	1,208	748	1,956	1,208	748	6	6	0	6	6	0
กาญจนบุรี	1,339	599	740	1,336	597	739	65	38	27	62	36	26	18	11	7	18	11	7	1,256	550	706	1,256	550	706	0	0	0	0	0	0
สุพรรณบุรี	917	534	383	916	534	382	78	31	47	77	31	46	65	41	24	65	41	24	774	462	312	774	462	312	0	0	0	0	0	0
สมุทรสงคราม	366	211	155	366	211	155	2	2	0	2	2	0	8	6	2	8	6	2	356	203	153	356	203	153	0	0	0	0	0	0
เพชรบุรี	2,439	1,406	1,033	2,432	1,400	1,032	101	70	31	97	67	30	10	9	1	10	9	1	2,325	1,324	1,001	2,325	1,324	1,001	3	3	0	0	0	0
ประจวบคีรีขันธ์	2,141	1,211	930	2,135	1,208	927	358	234	124	353	231	122	476	285	191	476	285	191	1,277	676	601	1,277	676	601	30	16	14	29	16	13
ภาคเหนือ	9,054	4,833	4,221	9,039	4,825	4,214	2,549	1,428	1,121	2,543	1,425	1,118	1,770	769	1,001	1,770	769	1,001	4,402	2,361	2,041	4,392	2,355	2,037	333	275	58	334	276	58
เชียงใหม่	2,816	1,681	1,135	2,815	1,680	1,135	1,559	907	652	1,558	906	652	540	293	247	540	293	247	590	395	195	590	395	195	127	86	41	127	86	41
ลำพูน	434	318	116	432	316	116	119	93	26	118	92	26	13	4	9	13	4	9	175	97	78	175	97	78	127	124	3	126	123	3
ลำปาง	90	39	51	90	39	51	53	21	32	53	21	32	0	0	0	0	0	0	37	18	19	37	18	19	0	0	0	0	0	0
อุตรดิตถ์	112	68	44	111	68	43	22	11	11	21	11	10	0	0	0	0	0	0	90	57	33	90	57	33	0	0	0	0	0	0
แพร่	168	101	67	168	101	67	0	0	0	0	0	0	0	0	0	0	0	0	168	101	67	168	101	67	0	0	0	0	0	0

ตารางที่ 5.2 (ต่อ)

จังหวัด	รวมทั้งหมด						ทั่วไป						ตรวจสอบสัญชาติ						นำเข้าตาม MOU						ส่งเสริมการลงทุน					
	ยื่นขอ			อนุญาต			ยื่นขอ			อนุญาต			ยื่นขอ			อนุญาต			ยื่นขอ			อนุญาต			ยื่นขอ			อนุญาต		
	รวม	ชาย	หญิง	รวม	ชาย	หญิง	รวม	ชาย	หญิง	รวม	ชาย	หญิง	รวม	ชาย	หญิง	รวม	ชาย	หญิง	รวม	ชาย	หญิง	รวม	ชาย	หญิง	รวม	ชาย	หญิง	รวม	ชาย	หญิง
น่าน	73	36	37	71	35	36	29	13	16	27	12	15	0	0	0	0	0	0	44	23	21	44	23	21	0	0	0	0	0	0
พะเยา	28	13	15	28	13	15	24	13	11	24	13	11	0	0	0	0	0	0	4	0	4	4	0	4	0	0	0	0	0	0
เชียงราย	1,139	599	540	1,133	596	537	294	140	154	289	138	151	562	302	260	562	302	260	279	153	126	279	153	126	4	4	0	3	3	0
แม่ฮ่องสอน	57	33	24	57	33	24	56	33	23	56	33	23	0	0	0	0	0	0	1	0	1	1	0	1	0	0	0	0	0	0
นครสวรรค์	573	391	182	573	391	182	35	13	22	35	13	22	37	24	13	37	24	13	501	354	147	501	354	147	0	0	0	0	0	0
อุทัยธานี	110	73	37	110	73	37	13	5	8	13	5	8	0	0	0	0	0	0	97	68	29	97	68	29	0	0	0	0	0	0
กำแพงเพชร	368	263	105	367	263	104	34	17	17	33	17	16	30	20	10	30	20	10	304	226	78	304	226	78	0	0	0	0	0	0
ตาก	1,890	553	1,337	1,879	546	1,333	81	45	36	80	44	36	565	112	453	565	112	453	1,235	392	843	1,225	386	839	9	4	5	9	4	5
สุโขทัย	59	36	23	59	36	23	23	14	9	23	14	9	0	0	0	0	0	0	36	22	14	36	22	14	0	0	0	0	0	0
พิจิตร	702	398	304	705	401	304	130	71	59	130	71	59	18	12	6	18	12	6	488	258	230	488	258	230	66	57	9	69	60	9
เพชรบูรณ์	107	62	45	106	62	44	19	6	13	18	6	12	5	2	3	5	2	3	83	54	29	83	54	29	0	0	0	0	0	0
ภาคตะวันออกเฉียงเหนือ	5,920	3,234	2,686	5,887	3,208	2,679	1,336	849	487	1,318	836	482	104	65	39	94	59	35	4,393	2,237	2,156	4,388	2,230	2,158	87	83	4	87	83	4
นครราชสีมา	1,488	823	665	1,479	815	664	151	99	52	152	98	54	97	62	35	87	55	32	1,170	595	575	1,170	595	575	70	67	3	70	67	3
บุรีรัมย์	313	139	174	311	138	173	179	72	107	177	71	106	0	0	0	0	0	0	132	66	66	132	66	66	2	1	1	2	1	1
สุรินทร์	86	66	20	86	66	20	1	1	0	1	1	0	0	0	0	0	0	0	85	65	20	85	65	20	0	0	0	0	0	0
ศรีสะเกษ	34	18	16	34	18	16	0	0	0	0	0	0	0	0	0	0	0	0	34	18	16	34	18	16	0	0	0	0	0	0
อุบลราชธานี	718	401	317	719	402	317	102	60	42	103	61	42	1	0	1	1	0	1	615	341	274	615	341	274	0	0	0	0	0	0
ยโสธร	33	15	18	33	15	18	14	4	10	14	4	10	0	0	0	0	0	0	19	11	8	19	11	8	0	0	0	0	0	0
ชัยภูมิ	244	112	132	244	112	132	24	15	9	24	15	9	0	0	0	0	0	0	220	97	123	220	97	123	0	0	0	0	0	0
อำนาจเจริญ	21	6	15	19	6	13	9	4	5	7	4	3	0	0	0	0	0	0	12	2	10	12	2	10	0	0	0	0	0	0
บึงกาฬ	199	126	73	197	124	73	9	7	2	7	5	2	0	0	0	0	0	0	190	119	71	190	119	71	0	0	0	0	0	0
หนองบัวลำภู	147	82	65	146	81	65	12	7	5	11	6	5	0	0	0	0	0	0	135	75	60	135	75	60	0	0	0	0	0	0
ขอนแก่น	699	410	289	696	410	286	183	108	75	180	107	73	5	2	3	5	3	2	501	290	211	501	290	211	10	10	0	10	10	0
อุดรธานี	541	387	154	529	375	154	368	314	54	356	302	54	0	0	0	0	0	0	168	68	100	168	68	100	5	5	0	5	5	0
เลย	507	264	243	507	264	243	13	7	6	13	7	6	0	0	0	0	0	0	494	257	237	494	257	237	0	0	0	0	0	0
หนองคาย	238	98	140	238	98	140	23	16	7	23	16	7	0	0	0	0	0	0	215	82	133	215	82	133	0	0	0	0	0	0
มหาสารคาม	105	51	54	109	54	55	46	22	24	50	25	25	1	1	0	1	1	0	58	28	30	58	28	30	0	0	0	0	0	0
ร้อยเอ็ด	147	68	79	149	69	80	25	16	9	27	17	10	0	0	0	0	0	0	122	52	70	122	52	70	0	0	0	0	0	0
กาฬสินธุ์	95	59	36	91	53	38	37	25	12	38	26	12	0	0	0	0	0	0	58	34	24	53	27	26	0	0	0	0	0	0
สกลนคร	181	52	129	180	52	128	78	37	41	77	37	40	0	0	0	0	0	0	103	15	88	103	15	88	0	0	0	0	0	0
นครพนม	61	28	33	58	27	31	30	17	13	27	16	11	0	0	0	0	0	0	31	11	20	31	11	20	0	0	0	0	0	0

ตารางที่ 5.2 (ต่อ)

จังหวัด	รวมทั้งหมด						ทั่วไป						ตรวจสอบสัญชาติ						นำเข้าตาม MOU						ส่งเสริมการลงทุน					
	ยื่นขอ			อนุญาต			ยื่นขอ			อนุญาต			ยื่นขอ			อนุญาต			ยื่นขอ			อนุญาต			ยื่นขอ			อนุญาต		
	รวม	ชาย	หญิง	รวม	ชาย	หญิง	รวม	ชาย	หญิง	รวม	ชาย	หญิง	รวม	ชาย	หญิง	รวม	ชาย	หญิง	รวม	ชาย	หญิง	รวม	ชาย	หญิง	รวม	ชาย	หญิง	รวม	ชาย	หญิง
มุกดาหาร	63	29	34	62	29	33	32	18	14	31	18	13	0	0	0	0	0	0	31	11	20	31	11	20	0	0	0	0	0	0
ภาคใต้	31,377	21,012	10,365	31,283	20,958	10,325	7,650	5,036	2,614	7,570	4,994	2,576	12,206	8,137	4,069	12,190	8,123	4,067	11,292	7,638	3,654	11,292	7,638	3,654	229	201	28	231	203	28
นครศรีธรรมราช	188	108	80	185	107	78	62	22	40	59	21	38	41	32	9	41	32	9	85	54	31	85	54	31	0	0	0	0	0	0
กระบี่	1,966	1,320	646	1,960	1,316	644	1,015	701	314	1009	697	312	462	259	203	462	259	203	474	345	129	474	345	129	15	15	0	15	15	0
พังงา	787	499	288	774	494	280	375	215	160	362	210	152	139	76	63	139	76	63	267	203	64	267	203	64	6	5	1	6	5	1
ภูเก็ต	7,279	5,320	1,959	7,249	5,306	1,943	3,807	2,488	1,319	3,777	2,474	1,303	291	158	133	291	158	133	3,125	2,634	491	3,125	2,634	491	56	40	16	56	40	16
สุราษฎร์ธานี	3,965	2,727	1,238	3,947	2,716	1,231	1,393	961	432	1,375	950	425	709	441	268	709	441	268	1,846	1,311	535	1,846	1,311	535	17	14	3	17	14	3
ระนอง	10,072	6,809	3,263	10,071	6,809	3,262	65	44	21	64	44	20	9,966	6,737	3,229	9,966	6,737	3,229	41	28	13	41	28	13	0	0	0	0	0	0
ชุมพร	449	269	180	450	270	180	50	21	29	51	22	29	43	17	26	43	17	26	354	229	125	354	229	125	2	2	0	2	2	0
สงขลา	4,964	2,997	1,967	4,959	2,993	1,966	564	398	166	557	392	165	368	255	113	368	255	113	3,930	2,249	1,681	3,930	2,249	1,681	102	95	7	104	97	7
สตูล	147	75	72	146	74	72	30	17	13	29	16	13	15	8	7	15	8	7	102	50	52	102	50	52	0	0	0	0	0	0
ตรัง	974	500	474	975	501	474	33	13	20	34	14	20	46	41	5	46	41	5	891	442	449	891	442	449	4	4	0	4	4	0
พัทลุง	35	23	12	35	23	12	15	10	5	15	10	5	1	1	0	1	1	0	19	12	7	19	12	7	0	0	0	0	0	0
ปัตตานี	205	168	37	189	154	35	28	23	5	28	23	5	103	95	8	87	81	6	74	50	24	74	50	24	0	0	0	0	0	0
ยะลา	217	136	81	214	134	80	163	95	68	160	93	67	7	4	3	7	4	3	21	12	9	21	12	9	26	25	1	26	25	1
นราธิวาส	129	61	68	129	61	68	50	28	22	50	28	22	15	13	2	15	13	2	63	19	44	63	19	44	1	1	0	1	1	0

**ตารางที่ 5.3 จำนวนคนต่างด้าวประเภทชนกลุ่มน้อย คนต่างด้าวที่เข้ามาทำงานในลักษณะไป-กลับ หรือตามฤดูกาล
และแรงงานประมงตาม ม.83 แห่งพระราชกำหนดการประมง พ.ศ.2558 ที่ยื่นคำขอและได้รับอนุญาตให้ทำงาน จำแนกตามจังหวัด ทวีราชอาณาจักร
ไตรมาสที่ 1 ประจำปีงบประมาณ 2562 (ตุลาคม - ธันวาคม 2561)**

จังหวัด	รวมทั้งหมด						ชนกลุ่มน้อย						คนต่างด้าวที่เข้ามาทำงานในลักษณะไป-กลับ หรือตามฤดูกาล						แรงงานประมงตาม ม.83 แห่งพระราชกำหนดการประมง พ.ศ.2558					
	ยื่นขอ			อนุญาต			ยื่นขอ			อนุญาต			ยื่นขอ			อนุญาต			ยื่นขอ			อนุญาต		
	รวม	ชาย	หญิง	รวม	ชาย	หญิง	รวม	ชาย	หญิง	รวม	ชาย	หญิง	รวม	ชาย	หญิง	รวม	ชาย	หญิง	รวม	ชาย	หญิง	รวม	ชาย	หญิง
ทวีราชอาณาจักร	83,829	42,500	41,329	83,749	42,453	41,296	16,542	8,772	7,770	16,467	8,730	7,737	66,900	33,341	33,559	66,899	33,340	33,559	387	387	0	383	383	0
กรุงเทพมหานคร	2,614	1,219	1,395	2,631	1,228	1,403	2,614	1,219	1,395	2,631	1,228	1,403	0	0	0	0	0	0	0	0	0	0	0	0
ภูมิภาค	81,215	41,281	39,934	81,118	41,225	39,893	13,928	7,553	6,375	13,836	7,502	6,334	66,900	33,341	33,559	66,899	33,340	33,559	387	387	0	383	383	0
ปริมณฑล	2,863	1,601	1,262	2,839	1,589	1,250	2,796	1,534	1,262	2,772	1,522	1,250	0	0	0	0	0	0	67	67	0	67	67	0
ภาคกลาง	38,920	22,601	16,319	38,892	22,583	16,309	4,189	2,393	1,796	4,162	2,376	1,786	34,724	20,201	14,523	34,723	20,200	14,523	7	7	0	7	7	0
ภาคเหนือ	30,550	12,173	18,377	30,501	12,149	18,352	6,095	3,238	2,857	6,046	3,214	2,832	24,455	8,935	15,520	24,455	8,935	15,520	0	0	0	0	0	0
ภาคตะวันออกเฉียงเหนือ	1,712	801	911	1,715	803	912	143	72	71	146	74	72	1,569	729	840	1,569	729	840	0	0	0	0	0	0
ภาคใต้	7,170	4,105	3,065	7,171	4,101	3,070	705	316	389	710	316	394	6,152	3,476	2,676	6,152	3,476	2,676	313	313	0	309	309	0
กรุงเทพมหานคร	2,614	1,219	1,395	2,631	1,228	1,403	2,614	1,219	1,395	2,631	1,228	1,403	0	0	0	0	0	0	0	0	0	0	0	0
สำนักบริหารแรงงานต่างด้าว	0	0	0	0	0	0	0	0	0	0	0	0	0	0	0	0	0	0	0	0	0	0	0	0
สจก. 1-10	2,614	1,219	1,395	2,631	1,228	1,403	2,614	1,219	1,395	2,631	1,228	1,403	0	0	0	0	0	0	0	0	0	0	0	0
สจก. 1 (สาทร)	409	198	211	404	196	208	409	198	211	404	196	208	0	0	0	0	0	0	0	0	0	0	0	0
สจก. 2 (ราษฎร์บูรณะ)	100	46	54	98	45	53	100	46	54	98	45	53	0	0	0	0	0	0	0	0	0	0	0	0
สจก. 3 (บางนา)	465	208	257	457	206	251	465	208	257	457	206	251	0	0	0	0	0	0	0	0	0	0	0	0
สจก. 4 (นวมินทร์)	256	115	141	255	115	140	256	115	141	255	115	140	0	0	0	0	0	0	0	0	0	0	0	0
สจก. 5 (มีนบุรี)	606	308	298	606	308	298	606	308	298	606	308	298	0	0	0	0	0	0	0	0	0	0	0	0
สจก. 6 (บางพลัด)	96	34	62	97	34	63	96	34	62	97	34	63	0	0	0	0	0	0	0	0	0	0	0	0
สจก. 7 (บรมราชชนนี)	114	48	66	115	49	66	114	48	66	115	49	66	0	0	0	0	0	0	0	0	0	0	0	0
สจก. 8 (ราชดำเนิน)	81	44	37	80	43	37	81	44	37	80	43	37	0	0	0	0	0	0	0	0	0	0	0	0
สจก. 9 (หลักสี่)	289	137	152	323	152	171	289	137	152	323	152	171	0	0	0	0	0	0	0	0	0	0	0	0
สจก. 10 (วิภาวดีรังสิต)	198	81	117	196	80	116	198	81	117	196	80	116	0	0	0	0	0	0	0	0	0	0	0	0

ตารางที่ 5.3 (ต่อ)

จังหวัด	รวมทั้งหมด						ชนกลุ่มน้อย						คนต่างด้าวที่เข้ามาทำงานในลักษณะไป-กลับ หรือตามฤดูกาล						แรงงานประมงตาม ม.83 แห่งพระราชกำหนดการประมง พ.ศ.2558					
	ยื่นขอ			อนุญาต			ยื่นขอ			อนุญาต			ยื่นขอ			อนุญาต			ยื่นขอ			อนุญาต		
	รวม	ชาย	หญิง	รวม	ชาย	หญิง	รวม	ชาย	หญิง	รวม	ชาย	หญิง	รวม	ชาย	หญิง	รวม	ชาย	หญิง	รวม	ชาย	หญิง	รวม	ชาย	หญิง
ปริมาณ	2,863	1,601	1,262	2,839	1,589	1,250	2,796	1,534	1,262	2,772	1,522	1,250	0	0	0	0	0	0	67	67	0	67	67	0
สมุทรปราการ	390	214	176	380	209	171	390	214	176	380	209	171	0	0	0	0	0	0	0	0	0	0	0	0
นนทบุรี	768	449	319	772	450	322	768	449	319	772	450	322	0	0	0	0	0	0	0	0	0	0	0	0
ปทุมธานี	250	161	89	250	160	90	250	161	89	250	160	90	0	0	0	0	0	0	0	0	0	0	0	0
นครปฐม	801	397	404	790	389	401	801	397	404	790	389	401	0	0	0	0	0	0	0	0	0	0	0	0
สมุทรสาคร	654	380	274	647	381	266	587	313	274	580	314	266	0	0	0	0	0	0	67	67	0	67	67	0
ภาคกลาง	38,920	22,601	16,319	38,892	22,583	16,309	4,189	2,393	1,796	4,162	2,376	1,786	34,724	20,201	14,523	34,723	20,200	14,523	7	7	0	7	7	0
พระนครศรีอยุธยา	70	44	26	69	44	25	70	44	26	69	44	25	0	0	0	0	0	0	0	0	0	0	0	0
อ่างทอง	15	13	2	12	10	2	15	13	2	12	10	2	0	0	0	0	0	0	0	0	0	0	0	0
ลพบุรี	1	0	1	1	0	1	1	0	1	1	0	1	0	0	0	0	0	0	0	0	0	0	0	0
สิงห์บุรี	4	2	2	4	2	2	4	2	2	4	2	2	0	0	0	0	0	0	0	0	0	0	0	0
ชัยนาท	2	1	1	2	1	1	2	1	1	2	1	1	0	0	0	0	0	0	0	0	0	0	0	0
สระบุรี	48	26	22	47	26	21	48	26	22	47	26	21	0	0	0	0	0	0	0	0	0	0	0	0
ชลบุรี	288	151	137	286	151	135	288	151	137	286	151	135	0	0	0	0	0	0	0	0	0	0	0	0
ระยอง	1	1	0	1	1	0	1	1	0	1	1	0	0	0	0	0	0	0	0	0	0	0	0	0
จันทบุรี	18,641	10,743	7,898	18,641	10,743	7,898	1	0	1	1	0	1	18,640	10,743	7,897	18,640	10,743	7,897	0	0	0	0	0	0
ตราด	5,212	3,686	1,526	5,212	3,686	1,526	82	49	33	82	49	33	5,130	3,637	1,493	5,130	3,637	1,493	0	0	0	0	0	0
ฉะเชิงเทรา	27	13	14	26	12	14	27	13	14	26	12	14	0	0	0	0	0	0	0	0	0	0	0	0
ปราจีนบุรี	0	0	0	0	0	0	0	0	0	0	0	0	0	0	0	0	0	0	0	0	0	0	0	0
นครนายก	1	1	0	0	0	0	1	1	0	0	0	0	0	0	0	0	0	0	0	0	0	0	0	0
สระแก้ว	10,947	5,818	5,129	10,947	5,818	5,129	0	0	0	0	0	0	10,947	5,818	5,129	10,947	5,818	5,129	0	0	0	0	0	0
ราชบุรี	2,585	1,461	1,124	2,570	1,451	1,119	2,585	1,461	1,124	2,570	1,451	1,119	0	0	0	0	0	0	0	0	0	0	0	0
กาญจนบุรี	702	435	267	701	434	267	695	432	263	695	432	263	7	3	4	6	2	4	0	0	0	0	0	0
สุพรรณบุรี	55	26	29	55	26	29	55	26	29	55	26	29	0	0	0	0	0	0	0	0	0	0	0	0
สมุทรสงคราม	10	6	4	11	7	4	10	6	4	11	7	4	0	0	0	0	0	0	0	0	0	0	0	0
เพชรบุรี	63	34	29	63	33	30	63	34	29	63	33	30	0	0	0	0	0	0	0	0	0	0	0	0
ประจวบคีรีขันธ์	248	140	108	244	138	106	241	133	108	237	131	106	0	0	0	0	0	0	7	7	0	7	7	0

ตารางที่ 5.3 (ต่อ)

จังหวัด	รวมทั้งหมด						ชนกลุ่มน้อย						คนต่างด้าวที่เข้ามาทำงานในลักษณะไป-กลับ หรือ ตามฤดูกาล						แรงงานประมงตาม ม.83 แห่งพระราชกำหนดการ ประมง พ.ศ.2558					
	ยื่นขอ			อนุญาต			ยื่นขอ			อนุญาต			ยื่นขอ			อนุญาต			ยื่นขอ			อนุญาต		
	รวม	ชาย	หญิง	รวม	ชาย	หญิง	รวม	ชาย	หญิง	รวม	ชาย	หญิง	รวม	ชาย	หญิง	รวม	ชาย	หญิง	รวม	ชาย	หญิง	รวม	ชาย	หญิง
ภาคเหนือ	30,550	12,173	18,377	30,501	12,149	18,352	6,095	3,238	2,857	6,046	3,214	2,832	24,455	8,935	15,520	24,455	8,935	15,520	0	0	0	0	0	0
เชียงใหม่	4,887	2,615	2,272	4,849	2,598	2,251	4,887	2,615	2,272	4,849	2,598	2,251	0	0	0	0	0	0	0	0	0	0	0	0
ลำพูน	298	156	142	297	155	142	298	156	142	297	155	142	0	0	0	0	0	0	0	0	0	0	0	0
ลำปาง	25	9	16	25	9	16	25	9	16	25	9	16	0	0	0	0	0	0	0	0	0	0	0	0
อุตรดิตถ์	5	3	2	5	3	2	5	3	2	5	3	2	0	0	0	0	0	0	0	0	0	0	0	0
แพร่	0	0	0	0	0	0	0	0	0	0	0	0	0	0	0	0	0	0	0	0	0	0	0	0
น่าน	0	0	0	0	0	0	0	0	0	0	0	0	0	0	0	0	0	0	0	0	0	0	0	0
พะเยา	0	0	0	0	0	0	0	0	0	0	0	0	0	0	0	0	0	0	0	0	0	0	0	0
เชียงราย	489	218	271	486	217	269	397	168	229	394	167	227	92	50	42	92	50	42	0	0	0	0	0	0
แม่ฮ่องสอน	362	222	140	357	219	138	362	222	140	357	219	138	0	0	0	0	0	0	0	0	0	0	0	0
นครสวรรค์	5	2	3	5	2	3	5	2	3	5	2	3	0	0	0	0	0	0	0	0	0	0	0	0
อุทัยธานี	11	4	7	11	4	7	11	4	7	11	4	7	0	0	0	0	0	0	0	0	0	0	0	0
กำแพงเพชร	15	9	6	14	8	6	15	9	6	14	8	6	0	0	0	0	0	0	0	0	0	0	0	0
ตาก	24,426	8,920	15,506	24,426	8,920	15,506	63	35	28	63	35	28	24,363	8,885	15,478	24,363	8,885	15,478	0	0	0	0	0	0
สุโขทัย	3	1	2	3	1	2	3	1	2	3	1	2	0	0	0	0	0	0	0	0	0	0	0	0
พิษณุโลก	12	8	4	12	8	4	12	8	4	12	8	4	0	0	0	0	0	0	0	0	0	0	0	0
พิจิตร	0	0	0	0	0	0	0	0	0	0	0	0	0	0	0	0	0	0	0	0	0	0	0	0
เพชรบูรณ์	12	6	6	11	5	6	12	6	6	11	5	6	0	0	0	0	0	0	0	0	0	0	0	0
ภาคตะวันออกเฉียงเหนือ	1,712	801	911	1,715	803	912	143	72	71	146	74	72	1,569	729	840	1,569	729	840	0	0	0	0	0	0
นครราชสีมา	108	54	54	107	54	53	108	54	54	107	54	53	0	0	0	0	0	0	0	0	0	0	0	0
บุรีรัมย์	8	0	8	8	0	8	8	0	8	8	0	8	0	0	0	0	0	0	0	0	0	0	0	0
สุรินทร์	1,457	668	789	1,457	668	789	0	0	0	0	0	0	1,457	668	789	1,457	668	789	0	0	0	0	0	0
ศรีสะเกษ	112	61	51	112	61	51	0	0	0	0	0	0	112	61	51	112	61	51	0	0	0	0	0	0
อุบลราชธานี	0	0	0	0	0	0	0	0	0	0	0	0	0	0	0	0	0	0	0	0	0	0	0	0
ยโสธร	0	0	0	0	0	0	0	0	0	0	0	0	0	0	0	0	0	0	0	0	0	0	0	0
ชัยภูมิ	1	1	0	1	1	0	1	1	0	1	1	0	0	0	0	0	0	0	0	0	0	0	0	0
อำนาจเจริญ	4	4	0	4	4	0	4	4	0	4	4	0	0	0	0	0	0	0	0	0	0	0	0	0

ตารางที่ 5.3 (ต่อ)

จังหวัด	รวมทั้งหมด						ชนกลุ่มน้อย						คนต่างด้าวที่เข้ามาทำงานในลักษณะไป-กลับ หรือ ตามฤดูกาล						แรงงานประมงตาม ม.83 แห่งพระราชกำหนดการ ประมง พ.ศ.2558					
	ยื่นขอ			อนุญาต			ยื่นขอ			อนุญาต			ยื่นขอ			อนุญาต			ยื่นขอ			อนุญาต		
	รวม	ชาย	หญิง	รวม	ชาย	หญิง	รวม	ชาย	หญิง	รวม	ชาย	หญิง	รวม	ชาย	หญิง	รวม	ชาย	หญิง	รวม	ชาย	หญิง	รวม	ชาย	หญิง
บึงกาฬ	4	3	1	4	3	1	4	3	1	4	3	1	0	0	0	0	0	0	0	0	0	0	0	0
หนองบัวลำภู	1	0	1	1	0	1	1	0	1	1	0	1	0	0	0	0	0	0	0	0	0	0	0	0
ขอนแก่น	0	0	0	0	0	0	0	0	0	0	0	0	0	0	0	0	0	0	0	0	0	0	0	0
อุดรธานี	1	0	1	1	0	1	1	0	1	1	0	1	0	0	0	0	0	0	0	0	0	0	0	0
เลย	9	6	3	9	6	3	9	6	3	9	6	3	0	0	0	0	0	0	0	0	0	0	0	0
หนองคาย	0	0	0	0	0	0	0	0	0	0	0	0	0	0	0	0	0	0	0	0	0	0	0	0
มหาสารคาม	0	0	0	0	0	0	0	0	0	0	0	0	0	0	0	0	0	0	0	0	0	0	0	0
ร้อยเอ็ด	2	1	1	3	2	1	2	1	1	3	2	1	0	0	0	0	0	0	0	0	0	0	0	0
กาฬสินธุ์	1	1	0	1	1	0	1	1	0	1	1	0	0	0	0	0	0	0	0	0	0	0	0	0
สกลนคร	0	0	0	1	1	0	0	0	0	1	1	0	0	0	0	0	0	0	0	0	0	0	0	0
นครพนม	4	2	2	6	2	4	4	2	2	6	2	4	0	0	0	0	0	0	0	0	0	0	0	0
มุกดาหาร	0	0	0	0	0	0	0	0	0	0	0	0	0	0	0	0	0	0	0	0	0	0	0	0
ภาคใต้	7,170	4,105	3,065	7,171	4,101	3,070	705	316	389	710	316	394	6,152	3,476	2,676	6,152	3,476	2,676	313	313	0	309	309	0
นครศรีธรรมราช	0	0	0	0	0	0	0	0	0	0	0	0	0	0	0	0	0	0	0	0	0	0	0	0
กระบี่	11	8	3	8	5	3	11	8	3	8	5	3	0	0	0	0	0	0	0	0	0	0	0	0
พังงา	18	15	3	14	11	3	14	11	3	14	11	3	0	0	0	0	0	0	4	4	0	0	0	0
ภูเก็ต	362	237	125	360	237	123	210	85	125	208	85	123	0	0	0	0	0	0	152	152	0	152	152	0
สุราษฎร์ธานี	11	10	1	14	11	3	6	5	1	9	6	3	0	0	0	0	0	0	5	5	0	5	5	0
ระนอง	6,352	3,596	2,756	6,352	3,596	2,756	175	95	80	175	95	80	6,152	3,476	2,676	6,152	3,476	2,676	25	25	0	25	25	0
ชุมพร	13	12	1	13	12	1	13	12	1	13	12	1	0	0	0	0	0	0	0	0	0	0	0	0
สงขลา	137	54	83	141	56	85	137	54	83	141	56	85	0	0	0	0	0	0	0	0	0	0	0	0
สตูล	0	0	0	0	0	0	0	0	0	0	0	0	0	0	0	0	0	0	0	0	0	0	0	0
ตรัง	139	132	7	139	132	7	13	6	7	13	6	7	0	0	0	0	0	0	126	126	0	126	126	0
พัทลุง	2	1	1	2	1	1	2	1	1	2	1	1	0	0	0	0	0	0	0	0	0	0	0	0
ปัตตานี	0	0	0	0	0	0	0	0	0	0	0	0	0	0	0	0	0	0	0	0	0	0	0	0
ยะลา	121	37	84	124	37	87	121	37	84	124	37	87	0	0	0	0	0	0	0	0	0	0	0	0
นราธิวาส	4	3	1	4	3	1	3	2	1	3	2	1	0	0	0	0	0	0	1	1	0	1	1	0

ตารางที่ 5.4 จำนวนคนต่างด้าวที่ได้รับอนุญาตทำงานคงเหลืออยู่ในประเทศไทย

จำแนกตามจังหวัด ที่ราชอาณาจักร

ณ เดือนธันวาคม 2561

จังหวัด	รวมทั้งสิ้น			ตลอดชีพ			ทั่วไป			ตรวจสอบสัญชาติ			นำเข้า ตาม MOU			ส่งเสริมการลงทุนและ กฎหมายอื่น			ชนกลุ่มน้อย			คนต่างด้าวที่เข้ามา ทำงานในลักษณะไป- กลับ หรือตามฤดูกาล			แรงงานประมงตาม ม. 83 แห่งพระราช กำหนดการประมง พ.ศ.2558		
	รวม	ชาย	หญิง	รวม	ชาย	หญิง	รวม	ชาย	หญิง	รวม	ชาย	หญิง	รวม	ชาย	หญิง	รวม	ชาย	หญิง	รวม	ชาย	หญิง	รวม	ชาย	หญิง	รวม	ชาย	หญิง
ที่ราชอาณาจักร	2,123,999	1,226,022	897,977	241	128	113	114,844	80,080	34,764	941,372	523,905	417,467	912,231	519,270	392,961	46,215	41,162	5,053	68,613	36,181	32,432	37,030	21,845	15,185	3,453	3,451	2
กรุงเทพมหานคร	588,795	337,866	250,929	1	1	0	56,976	42,097	14,879	276,905	140,076	136,829	215,524	123,304	92,220	33,257	29,463	3,794	6,132	2,925	3,207	0	0	0	0	0	0
ภูมิภาค	1,535,204	888,156	647,048	240	127	113	57,868	37,983	19,885	664,467	383,829	280,638	696,707	395,966	300,741	12,958	11,699	1,259	62,481	33,256	29,225	37,030	21,845	15,185	3,453	3,451	2
ปริมณฑล	672,817	384,109	288,708	0	0	0	12,547	8,848	3,699	328,868	189,363	139,505	322,787	180,796	141,991	814	715	99	7,629	4,215	3,414	0	0	0	172	172	0
ภาคกลาง	406,450	240,780	165,670	0	0	0	14,959	10,123	4,836	89,942	52,508	37,434	249,461	143,712	105,749	9,819	9,091	728	8,485	4,865	3,620	32,236	18,935	13,301	1,548	1,546	2
ภาคเหนือ	151,849	78,773	73,076	3	1	2	8,286	4,763	3,523	73,888	37,019	36,869	24,082	12,745	11,337	1,232	961	271	44,222	23,204	21,018	136	80	56	0	0	0
ภาคตะวันออกเฉียงเหนือ	52,261	26,779	25,482	1	1	0	4,409	2,573	1,836	10,476	5,815	4,661	34,826	16,990	17,836	433	404	29	523	263	260	1,593	733	860	0	0	0
ภาคใต้	251,827	157,715	94,112	236	125	111	17,667	11,676	5,991	161,293	99,124	62,169	65,551	41,723	23,828	660	528	132	1,622	709	913	3,065	2,097	968	1,733	1,733	0
กรุงเทพมหานคร	588,795	337,866	250,929	1	1	0	56,976	42,097	14,879	276,905	140,076	136,829	215,524	123,304	92,220	33,257	29,463	3,794	6,132	2,925	3,207	0	0	0	0	0	0
สำนักบริหารแรงงานต่างด้าว	88,689	70,433	18,256	0	0	0	55,620	41,143	14,477	0	0	0	0	0	0	33,069	29,290	3,779	0	0	0	0	0	0	0	0	0
สจก 1-10	500,106	267,433	232,673	1	1	0	1,356	954	402	276,905	140,076	136,829	215,524	123,304	92,220	188	173	15	6,132	2,925	3,207	0	0	0	0	0	0
สจก. 1 (สาทร)	41,135	20,050	21,085	0	0	0	523	422	101	18,980	8,539	10,441	21,395	10,955	10,440	27	24	3	210	110	100	0	0	0	0	0	0
สจก. 2 (ราชบุรีบูรณะ)	80,856	43,861	36,995	0	0	0	10	8	2	55,169	29,503	25,666	25,212	14,141	11,071	0	0	0	465	209	256	0	0	0	0	0	0
สจก. 3 (บางนา)	76,638	42,188	34,450	0	0	0	174	132	42	48,546	25,111	23,435	27,195	16,619	10,576	75	74	1	648	252	396	0	0	0	0	0	0
สจก. 4 (นวมินทร์)	62,150	33,154	28,996	0	0	0	52	33	19	37,343	18,483	18,860	24,583	14,552	10,031	2	2	0	170	84	86	0	0	0	0	0	0
สจก. 5 (มีนบุรี)	69,045	37,317	31,728	0	0	0	377	183	194	35,550	19,188	16,362	32,751	17,771	14,980	67	58	9	300	117	183	0	0	0	0	0	0
สจก. 6 (บางพลัด)	17,281	7,620	9,661	1	1	0	2	1	1	7,135	2,794	4,341	9,287	4,417	4,870	0	0	0	856	407	449	0	0	0	0	0	0
สจก. 7 (บรมราชชนนี)	33,961	17,616	16,345	0	0	0	12	7	5	14,363	7,123	7,240	18,947	10,142	8,805	1	1	0	638	343	295	0	0	0	0	0	0
สจก. 8 (ราชดำเนิน)	17,966	8,876	9,090	0	0	0	20	16	4	5,628	2,599	3,029	11,356	5,808	5,548	13	12	1	949	441	508	0	0	0	0	0	0
สจก. 9 (หลักสี่)	67,333	36,391	30,942	0	0	0	146	119	27	40,481	20,199	20,282	26,098	15,766	10,332	3	2	1	605	305	300	0	0	0	0	0	0
สจก. 10 (วิภาวดีรังสิต)	33,741	20,360	13,381	0	0	0	40	33	7	13,710	6,537	7,173	18,700	13,133	5,567	0	0	0	1,291	657	634	0	0	0	0	0	0
ปริมณฑล	672,817	384,109	288,708	0	0	0	12,547	8,848	3,699	328,868	189,363	139,505	322,787	180,796	141,991	814	715	99	7,629	4,215	3,414	0	0	0	172	172	0
สมุทรปราการ	110,943	65,784	45,159	0	0	0	4,931	3,640	1,291	38,218	22,348	15,870	66,153	38,772	27,381	400	333	67	1,241	691	550	0	0	0	0	0	0
นนทบุรี	135,723	82,993	52,730	0	0	0	2,685	1,601	1,084	78,795	47,508	31,287	52,752	33,001	19,751	9	8	1	1,482	875	607	0	0	0	0	0	0

ตารางที่ 5.4 (ต่อ)

จังหวัด	รวมทั้งสิ้น			ตลอดชีพ			ทั่วไป			ตรวจสอบสัญชาติ			นำเข้า ตาม MOU			ส่งเสริมการลงทุนและ กฎหมายอื่น			ชนกลุ่มน้อย			คนต่างด้าวที่เข้ามา			แรงงานประมงตาม ม. 83 แห่งพระราช กำหนดการประมง พ.ศ.2558		
																						ทำงานในลักษณะไป- กลับ หรือตามฤดูกาล					
ปทุมธานี	97,067	56,063	41,004	0	0	0	2,426	1,739	687	29,360	16,767	12,593	63,643	36,467	27,176	293	277	16	1,345	813	532	0	0	0	0	0	0
นครปฐม	138,892	79,548	59,344	0	0	0	738	492	246	91,044	50,597	40,447	45,341	27,546	17,795	39	35	4	1,730	878	852	0	0	0	0	0	0
สมุทรสาคร	190,192	99,721	90,471	0	0	0	1,767	1,376	391	91,451	52,143	39,308	94,898	45,010	49,888	73	62	11	1,831	958	873	0	0	0	172	172	0
ภาคกลาง	406,450	240,780	165,670	0	0	0	14,959	10,123	4,836	89,942	52,508	37,434	249,461	143,712	105,749	9,819	9,091	728	8,485	4,865	3,620	32,236	18,935	13,301	1,548	1,546	2
พระนครศรีอยุธยา	28,192	16,735	11,457	0	0	0	941	730	211	3,738	2,177	1,561	21,451	11,956	9,495	1,739	1,660	79	323	212	111	0	0	0	0	0	0
อ่างทอง	1,063	695	368	0	0	0	69	46	23	289	196	93	621	386	235	33	32	1	51	35	16	0	0	0	0	0	0
ลพบุรี	11,791	7,136	4,655	0	0	0	113	47	66	684	376	308	10,943	6,664	4,279	39	39	0	12	10	2	0	0	0	0	0	0
สิงห์บุรี	836	514	322	0	0	0	80	62	18	341	192	149	353	214	139	35	34	1	27	12	15	0	0	0	0	0	0
ชัยนาท	745	531	214	0	0	0	53	33	20	165	110	55	519	385	134	0	0	0	8	3	5	0	0	0	0	0	0
สระบุรี	15,515	8,920	6,595	0	0	0	442	237	205	2,025	1,158	867	12,850	7,371	5,479	105	100	5	93	54	39	0	0	0	0	0	0
ชลบุรี	111,496	67,075	44,421	0	0	0	7,930	5,626	2,304	17,045	9,839	7,206	81,570	47,571	33,999	3,564	3,320	244	1,387	719	668	0	0	0	0	0	0
ระยอง	52,173	33,424	18,749	0	0	0	1,455	974	481	22,805	13,655	9,150	24,695	15,869	8,826	3,132	2,866	266	86	60	26	0	0	0	0	0	0
ฉะเชิงเทรา	33,041	18,951	14,090	0	0	0	635	444	191	3,949	2,124	1,825	11,480	6,600	4,880	1	1	0	12	6	6	16,827	9,639	7,188	137	137	0
ตราด	9,241	6,777	2,464	0	0	0	270	175	95	1,998	1,404	594	1,496	907	589	2	1	1	542	325	217	4,241	3,273	968	692	692	0
ฉะเชิงเทรา	24,231	14,650	9,581	0	0	0	543	349	194	4,610	2,695	1,915	18,388	11,041	7,347	545	485	60	136	73	63	0	0	0	9	7	2
ปราจีนบุรี	13,465	8,165	5,300	0	0	0	304	153	151	1,563	926	637	11,106	6,629	4,477	450	438	12	42	19	23	0	0	0	0	0	0
นครนายก	7,110	3,624	3,486	0	0	0	1	1	0	826	476	350	6,283	3,147	3,136	0	0	0	0	0	0	0	0	0	0	0	0
สระแก้ว	12,030	6,434	5,596	0	0	0	123	60	63	203	108	95	535	242	293	2	2	0	0	0	0	11,167	6,022	5,145	0	0	0
ราชบุรี	20,735	10,477	10,258	0	0	0	329	163	166	8,415	4,062	4,353	9,940	5,070	4,870	49	48	1	2,002	1,134	868	0	0	0	0	0	0
กาญจนบุรี	14,485	6,965	7,520	0	0	0	258	138	120	2,619	1,404	1,215	8,489	3,572	4,917	0	0	0	3,118	1,850	1,268	1	1	0	0	0	0
สุพรรณบุรี	9,203	5,224	3,979	0	0	0	168	74	94	2,776	1,580	1,196	6,066	3,469	2,597	1	1	0	192	100	92	0	0	0	0	0	0
สมุทรสงคราม	5,694	3,608	2,086	0	0	0	33	10	23	3,978	2,594	1,384	1,422	758	664	0	0	0	51	36	15	0	0	0	210	210	0
เพชรบุรี	17,035	9,897	7,138	0	0	0	436	280	156	3,424	2,437	987	12,916	7,007	5,909	17	13	4	173	91	82	0	0	0	69	69	0
ประจวบคีรีขันธ์	18,369	10,978	7,391	0	0	0	776	521	255	8,489	4,995	3,494	8,338	4,854	3,484	105	51	54	230	126	104	0	0	0	431	431	0
ภาคเหนือ	151,849	78,773	73,076	3	1	2	8,286	4,763	3,523	73,888	37,019	36,869	24,082	12,745	11,337	1,232	961	271	44,222	23,204	21,018	136	80	56	0	0	0
เชียงใหม่	75,614	39,118	36,496	0	0	0	4,985	3,083	1,902	34,789	17,034	17,755	2,714	1,624	1,090	748	523	225	32,378	16,854	15,524	0	0	0	0	0	0
ลำพูน	13,364	7,310	6,054	0	0	0	297	227	70	10,464	5,563	4,901	551	313	238	370	343	27	1,682	864	818	0	0	0	0	0	0
ลำปาง	4,102	2,406	1,696	0	0	0	173	94	79	2,597	1,418	1,179	1,152	800	352	0	0	0	180	94	86	0	0	0	0	0	0
อุตรดิตถ์	613	361	252	0	0	0	47	24	23	152	89	63	374	230	144	0	0	0	40	18	22	0	0	0	0	0	0
แพร่	910	449	461	3	1	2	0	0	0	205	104	101	701	343	358	0	0	0	1	1	0	0	0	0	0	0	0
น่าน	625	300	325	0	0	0	107	46	61	81	32	49	437	222	215	0	0	0	0	0	0	0	0	0	0	0	0
พะเยา	1,009	460	549	0	0	0	115	61	54	589	265	324	209	101	108	0	0	0	96	33	63	0	0	0	0	0	0

ตารางที่ 5.4 (ต่อ)

จังหวัด	รวมทั้งสิ้น			ตลอดชีพ			ทั่วไป			ตรวจสุขภาพ			นำเข้า ตาม MOU			ส่งเสริมการลงทุนและกฎหมายอื่น			ชนกลุ่มน้อย			คนต่างด้าวที่เข้ามาทำงานในลักษณะไป-กลับ หรือตามฤดูกาล			แรงงานประมงตาม ม. 83 แห่งพระราชกำหนดการประมง พ.ศ.2558		
เชียงใหม่	23,179	11,472	11,707	0	0	0	1,018	506	512	17,326	8,660	8,666	918	392	526	8	8	0	3,786	1,831	1,955	123	75	48	0	0	0
แม่ฮ่องสอน	5,983	3,446	2,537	0	0	0	305	157	148	0	0	0	1	1	0	2	1	1	5,675	3,287	2,388	0	0	0	0	0	0
นครสวรรค์	2,659	1,606	1,053	0	0	0	190	86	104	1,181	674	507	1,243	818	425	0	0	0	45	28	17	0	0	0	0	0	0
อุทัยธานี	386	215	171	0	0	0	61	18	43	73	45	28	210	130	80	0	0	0	42	22	20	0	0	0	0	0	0
กำแพงเพชร	2,798	1,734	1,064	0	0	0	131	59	72	1,052	621	431	1,546	1,011	535	0	0	0	69	43	26	0	0	0	0	0	0
ตาก	10,856	4,636	6,220	0	0	0	190	102	88	4,117	1,809	2,308	6,415	2,653	3,762	18	9	9	103	58	45	13	5	8	0	0	0
สุโขทัย	591	386	205	0	0	0	104	55	49	215	133	82	244	183	61	0	0	0	28	15	13	0	0	0	0	0	0
พิษณุโลก	2,638	1,592	1,046	0	0	0	303	158	145	599	337	262	1,582	975	607	86	77	9	68	45	23	0	0	0	0	0	0
พิจิตร	280	135	145	0	0	0	104	27	77	125	76	49	38	27	11	0	0	0	13	5	8	0	0	0	0	0	0
เพชรบูรณ์	6,242	3,147	3,095	0	0	0	156	60	96	323	159	164	5,747	2,922	2,825	0	0	0	16	6	10	0	0	0	0	0	0
ภาคตะวันออกเฉียงเหนือ	52,261	26,779	25,482	1	1	0	4,409	2,573	1,836	10,476	5,815	4,661	34,826	16,990	17,836	433	404	29	523	263	260	1,593	733	860	0	0	0
นครราชสีมา	19,638	10,643	8,995	0	0	0	892	506	386	7,155	4,259	2,896	10,830	5,338	5,492	370	344	26	391	196	195	0	0	0	0	0	0
บุรีรัมย์	1,258	665	593	0	0	0	191	89	102	109	53	56	949	521	428	1	0	1	8	2	6	0	0	0	0	0	0
สุรินทร์	2,031	1,021	1,010	0	0	0	17	6	11	73	36	37	461	308	153	0	0	0	0	0	0	1,480	671	809	0	0	0
ศรีสะเกษ	567	296	271	1	1	0	125	74	51	29	16	13	297	142	155	0	0	0	2	1	1	113	62	51	0	0	0
อุบลราชธานี	3,145	1,764	1,381	0	0	0	330	212	118	46	19	27	2,768	1,532	1,236	1	1	0	0	0	0	0	0	0	0	0	0
ยโสธร	482	192	290	0	0	0	47	19	28	226	81	145	209	92	117	0	0	0	0	0	0	0	0	0	0	0	0
ชัยภูมิ	737	345	392	0	0	0	103	52	51	57	27	30	564	257	307	0	0	0	13	9	4	0	0	0	0	0	0
อำนาจเจริญ	287	129	158	0	0	0	15	9	6	109	51	58	156	65	91	0	0	0	7	4	3	0	0	0	0	0	0
บึงกาฬ	810	482	328	0	0	0	45	25	20	75	10	65	685	442	243	5	5	0	0	0	0	0	0	0	0	0	0
หนองบัวลำภู	476	268	208	0	0	0	25	14	11	0	0	0	448	254	194	0	0	0	3	0	3	0	0	0	0	0	0
ขอนแก่น	8,118	4,385	3,733	0	0	0	661	372	289	1,805	938	867	5,582	3,017	2,565	41	41	0	29	17	12	0	0	0	0	0	0
อุดรธานี	2,792	1,488	1,304	0	0	0	830	642	188	443	206	237	1,498	627	871	14	12	2	7	1	6	0	0	0	0	0	0
เลย	4,748	2,373	2,375	0	0	0	96	51	45	15	4	11	4,607	2,302	2,305	0	0	0	30	16	14	0	0	0	0	0	0
หนองคาย	2,071	933	1,138	0	0	0	109	52	57	68	27	41	1,894	854	1,040	0	0	0	0	0	0	0	0	0	0	0	0
มหาสารคาม	543	265	278	0	0	0	169	93	76	20	15	5	351	155	196	0	0	0	3	2	1	0	0	0	0	0	0
ร้อยเอ็ด	638	254	384	0	0	0	149	78	71	130	28	102	352	144	208	0	0	0	7	4	3	0	0	0	0	0	0
กาฬสินธุ์	555	178	377	0	0	0	139	63	76	0	0	0	411	111	300	0	0	0	5	4	1	0	0	0	0	0	0
สกลนคร	1,210	221	989	0	0	0	236	105	131	35	10	25	937	105	832	0	0	0	2	1	1	0	0	0	0	0	0
นครพนม	1,522	567	955	0	0	0	102	49	53	70	31	39	1,339	482	857	0	0	0	11	5	6	0	0	0	0	0	0
มุกดาหาร	633	310	323	0	0	0	128	62	66	11	4	7	488	242	246	1	1	0	5	1	4	0	0	0	0	0	0
ภาคใต้	251,827	157,715	94,112	236	125	111	17,667	11,676	5,991	161,293	99,124	62,169	65,551	41,723	23,828	660	528	132	1,622	709	913	3,065	2,097	968	1,733	1,733	0
นครศรีธรรมราช	14,416	9,219	5,197	236	125	111	218	76	142	8,199	4,964	3,235	4,945	3,236	1,709	2	2	0	0	0	0	0	0	0	816	816	0
กระบี่	16,993	10,710	6,283	0	0	0	817	569	248	12,749	7,798	4,951	3,404	2,322	1,082	19	19	0	4	2	2	0	0	0	0	0	0

ตารางที่ 5.4 (ต่อ)

จังหวัด	รวมทั้งสิ้น			ตลอดชีพ			ทั่วไป			ตรวจสอบสัญชาติ			นำเข้า ตาม MOU			ส่งเสริมการลงทุนและกฎหมายอื่น			ชนกลุ่มน้อย			คนต่างด้าวที่เข้ามาทำงานในลักษณะไป-กลับ หรือตามฤดูกาล			แรงงานประมงตาม ม. 83 แห่งพระราชกำหนดการประมง พ.ศ.2558		
พังงา	9,859	6,337	3,522	0	0	0	674	417	257	7,357	4,534	2,823	1,718	1,288	430	25	21	4	31	23	8	0	0	0	54	54	0
ภูเก็ต	30,944	20,524	10,420	0	0	0	8,940	5,903	3,037	13,721	8,007	5,714	7,438	6,119	1,319	301	220	81	468	199	269	0	0	0	76	76	0
สุราษฎร์ธานี	59,421	37,189	22,232	0	0	0	4,802	3,350	1,452	42,963	26,436	16,527	11,441	7,242	4,199	90	66	24	72	42	30	0	0	0	53	53	0
ระนอง	22,241	12,807	9,434	0	0	0	113	82	31	18,505	10,252	8,253	46	29	17	0	0	0	370	205	165	3,065	2,097	968	142	142	0
ชุมพร	37,775	23,856	13,919	0	0	0	164	79	85	33,205	21,189	12,016	4,362	2,554	1,808	14	12	2	30	22	8	0	0	0	0	0	0
สงขลา	38,741	22,478	16,263	0	0	0	1,328	861	467	11,904	7,087	4,817	24,462	13,814	10,648	192	171	21	433	123	310	0	0	0	422	422	0
สตูล	1,861	1,264	597	0	0	0	24	13	11	1,047	712	335	747	496	251	0	0	0	0	0	0	0	0	0	43	43	0
ตรัง	11,021	6,882	4,139	0	0	0	186	84	102	6,263	4,095	2,168	4,374	2,530	1,844	9	9	0	63	38	25	0	0	0	126	126	0
พัทลุง	688	427	261	0	0	0	73	37	36	96	59	37	514	327	187	0	0	0	5	4	1	0	0	0	0	0	0
ปัตตานี	5,659	4,764	895	0	0	0	114	84	30	3,744	3,036	708	1,800	1,644	156	0	0	0	1	0	1	0	0	0	0	0	0
ยะลา	1,335	789	546	0	0	0	122	71	51	925	579	346	145	87	58	4	4	0	139	48	91	0	0	0	0	0	0
นราธิวาส	873	469	404	0	0	0	92	50	42	615	376	239	155	35	120	4	4	0	6	3	3	0	0	0	1	1	0

ตารางที่ 5.5 จำนวนคนต่างด้าวประเภทตรวจสัญชาติ ที่ได้รับอนุญาตทำงานคงเหลืออยู่ในประเทศไทย

จำแนกตามประเภทกิจการ ทั่วราชอาณาจักร

ณ เดือนธันวาคม 2561

ลำดับที่	ประเภทกิจการ	นายจ้าง	รวม	เมียนมา			ลาว			กัมพูชา		
				รวม	ชาย	หญิง	รวม	ชาย	หญิง	รวม	ชาย	หญิง
	รวม	306,239	941,372	765,640	427,925	337,715	63,373	31,659	31,714	112,359	64,321	48,038
1	ประมง	3,519	25,935	21,023	20,713	310	817	742	75	4,095	4,040	55
2	เกษตรและปศุสัตว์	31,321	88,479	76,249	44,389	31,860	6,764	3,634	3,130	5,466	3,052	2,414
3	กิจการก่อสร้าง	34,162	178,313	124,721	74,911	49,810	7,151	4,055	3,096	46,441	26,830	19,611
4	ต่อเนื่องประมงทะเล	4,240	17,238	14,999	7,399	7,600	372	201	171	1,867	789	1,078
5	กิจการต่อเนื่องการเกษตร	14,724	71,061	63,646	37,162	26,484	2,442	1,291	1,151	4,973	2,804	2,169
6	ต่อเนื่องปศุสัตว์	4,172	13,470	11,163	6,511	4,652	1,118	724	394	1,189	728	461
7	กิจการรีไซเคิล รับซื้อของเก่า คัดแยกขยะ คัดแยกของเก่า	4,750	16,300	11,840	7,317	4,523	1,152	571	581	3,308	2,052	1,256
8	เหมืองแร่/เหมืองหิน	235	934	869	562	307	34	9	25	31	14	17
9	ผลิตหรือจำหน่ายผลิตภัณฑ์เกี่ยวกับโลหะ	8,346	35,747	30,721	21,312	9,409	2,446	1,445	1,001	2,580	1,524	1,056
10	ผลิตหรือจำหน่ายอาหารและเครื่องดื่ม	60,494	81,939	65,369	33,767	31,602	8,816	3,898	4,918	7,754	3,805	3,949
11	ผลิตหรือจำหน่ายผลิตภัณฑ์จากดิน	1,138	4,805	4,060	2,412	1,648	297	151	146	448	246	202
12	ผลิตหรือจำหน่ายวัสดุก่อสร้าง	5,481	18,977	14,262	9,326	4,936	1,441	845	596	3,274	1,999	1,275
13	แปรรูปหิน	368	1,256	1,098	666	432	73	39	34	85	54	31
14	ผลิตหรือจำหน่ายเสื้อผ้าสำเร็จรูป เครื่องแต่งกาย สิ่งทอ เครื่องประดับ ชิ้นส่วนรองเท้า	16,674	63,920	53,747	25,675	28,072	5,948	3,566	2,382	4,225	2,090	2,135
15	ผลิตหรือจำหน่ายผลิตภัณฑ์พลาสติก เคมีภัณฑ์ ผลิตปุ๋ย ของเด็กเล่น	12,150	42,394	36,829	21,713	15,116	2,563	1,374	1,189	3,002	1,765	1,237
16	ผลิตหรือจำหน่ายผลิตภัณฑ์กระดาษ	2,090	11,154	9,444	5,862	3,582	1,060	625	435	650	375	275
17	ผลิตหรือจำหน่ายผลิตภัณฑ์อิเล็กทรอนิกส์ ไฟฟ้า แบตเตอรี่ และยานยนต์	3,872	16,873	14,361	9,345	5,016	1,064	546	518	1,448	789	659
18	ขนถ่ายสินค้าทางบก น้ำ คลังสินค้า	2,037	6,149	4,766	3,389	1,377	322	174	148	1,061	687	374
19	ค้าส่ง ค้าปลีก แผงลอยในตลาดและร้านค้าทั่วไป	18,727	40,592	32,044	17,904	14,140	4,180	2,070	2,110	4,368	2,455	1,913
20	อู่ซ่อมรถ ล้างอัดฉีด	3,724	11,693	8,763	5,614	3,149	911	561	350	2,019	1,262	757
21	สถานีบริการน้ำมัน แก๊ส เชื้อเพลิง	2,321	9,177	6,983	4,568	2,415	767	466	301	1,427	989	438
22	สถานศึกษา มูลนิธิ สมาคม สถานพยาบาล	1,355	3,527	2,552	1,318	1,234	534	158	376	441	255	186
23	การให้บริการต่างๆ ยกเว้นกิจการรับเหมาแรงงาน	28,693	90,002	74,503	41,643	32,860	7,043	3,087	3,956	8,456	4,520	3,936
24	แปรรูปสัตว์น้ำ	1,720	37,126	36,012	15,837	20,175	316	173	143	798	273	525
25	ผู้รับใช้ในบ้าน	39,926	54,311	45,616	8,610	37,006	5,742	1,254	4,488	2,953	924	2,029

ตารางที่ 5.6 จำนวนคนต่างด้าวประเภทนำเข้าตาม MOU ที่ได้รับอนุญาตทำงานคงเหลืออยู่ในประเทศไทย

จำแนกตามประเภทกิจการ ทั่วราชอาณาจักร

ณ เดือนธันวาคม 2561

ลำดับที่	ประเภทกิจการ	นายจ้าง	รวม	เมียนมา			ลาว			กัมพูชา			เวียดนาม		
				รวม	ชาย	หญิง	รวม	ชาย	หญิง	รวม	ชาย	หญิง	รวม	ชาย	หญิง
	รวม	126,971	912,231	437,471	259,392	178,079	162,039	77,649	84,390	312,714	182,223	130,491	7	6	1
1	ประมง	975	6,313	419	414	5	285	250	35	5,609	5,506	103	0	0	0
2	เกษตรและปศุสัตว์	10,277	43,277	10,306	6,194	4,112	18,601	10,662	7,939	14,370	8,353	6,017	0	0	0
3	กิจการก่อสร้าง	14,647	173,627	76,920	63,767	13,153	13,692	8,212	5,480	83,008	49,752	33,256	7	6	1
4	ต่อเนื่องประมงทะเล	627	18,158	14,505	6,247	8,258	343	194	149	3,310	1,576	1,734	0	0	0
5	กิจการต่อเนื่องการเกษตร	6,453	143,195	82,750	44,904	37,846	10,756	5,675	5,081	49,689	27,695	21,994	0	0	0
6	ต่อเนื่องปศุสัตว์	1,676	38,039	24,084	12,056	12,028	2,562	1,381	1,181	11,393	6,396	4,997	0	0	0
7	กิจการรีไซเคิล รับซื้อของเก่า คัดแยกขยะ คัดแยกของเก่า	1,903	14,972	6,082	4,212	1,870	2,703	1,549	1,154	6,187	3,694	2,493	0	0	0
8	เหมืองแร่/เหมืองหิน	91	478	263	199	64	113	87	26	102	74	28	0	0	0
9	ผลิตหรือจำหน่ายผลิตภัณฑ์เกี่ยวกับโลหะ	3,918	34,479	16,570	12,857	3,713	6,080	4,002	2,078	11,829	7,793	4,036	0	0	0
10	ผลิตหรือจำหน่ายอาหารและเครื่องดื่ม	19,088	67,215	16,223	9,465	6,758	34,173	14,028	20,145	16,819	8,619	8,200	0	0	0
11	ผลิตหรือจำหน่ายผลิตภัณฑ์จากดิน	332	2,088	1,194	933	261	430	226	204	464	254	210	0	0	0
12	ผลิตหรือจำหน่ายวัสดุก่อสร้าง	2,401	16,333	7,238	5,637	1,601	2,895	1,781	1,114	6,200	3,982	2,218	0	0	0
13	แปรรูปหิน	183	2,527	1,625	946	679	212	112	100	690	409	281	0	0	0
14	ผลิตหรือจำหน่ายเสื้อผ้าสำเร็จรูป เครื่องแต่งกาย สิ่งทอ เครื่องประดับ ชิ้นส่วนรองเท้า	8,616	58,472	37,367	16,369	20,998	10,357	4,749	5,608	10,748	5,343	5,405	0	0	0
15	ผลิตหรือจำหน่ายผลิตภัณฑ์พลาสติก เคมีภัณฑ์ ผลิตปุ๋ย ของเด็กเล่น	5,228	58,487	37,525	21,163	16,362	5,553	3,008	2,545	15,409	8,523	6,886	0	0	0
16	ผลิตหรือจำหน่ายผลิตภัณฑ์กระดาษ	1,367	8,078	4,113	2,765	1,348	1,365	713	652	2,600	1,509	1,091	0	0	0
17	ผลิตหรือจำหน่ายผลิตภัณฑ์อิเล็กทรอนิกส์ ไฟฟ้า แบตเตอรี่ และยานยนต์	2,893	32,409	18,019	9,534	8,485	2,624	1,567	1,057	11,766	7,280	4,486	0	0	0
18	ขนถ่ายสินค้าทางบก น้ำ คลังสินค้า	1,472	5,956	2,487	2,005	482	702	470	232	2,767	1,830	937	0	0	0
19	ค้าส่ง ค้าปลีก แผงลอยในตลาดและร้านค้าทั่วไป	8,577	24,125	6,005	3,718	2,287	9,079	4,498	4,581	9,041	4,947	4,094	0	0	0
20	อู่ซ่อมรถ ล้าง อัดฉีด	1,951	8,176	2,540	1,808	732	3,289	2,124	1,165	2,347	1,447	900	0	0	0
21	สถานีบริการน้ำมัน แก๊ส เชื้อเพลิง	1,487	6,702	1,977	1,326	651	2,751	1,598	1,153	1,974	1,214	760	0	0	0
22	สถานศึกษา มูลนิธิ สมาคม สถานพยาบาล	413	1,318	605	278	327	369	134	235	344	205	139	0	0	0
23	การให้บริการต่างๆ ยกเว้นกิจการรับเหมาแรงงาน	14,632	92,692	33,968	20,164	13,804	17,558	7,968	9,590	41,166	23,739	17,427	0	0	0
24	แปรรูปสัตว์น้ำ	350	32,335	30,092	10,923	19,169	402	197	205	1,841	985	856	0	0	0
25	ผู้รับใช้ในบ้าน	17,414	22,780	4,594	1,508	3,086	15,145	2,464	12,681	3,041	1,098	1,943	0	0	0

ตารางที่ 6.1 การรับเรื่องร้องทุกข์และช่วยเหลือคนหางาน ในประเทศและต่างประเทศ ตามพรบ.จัดหางานฯ พ.ศ.2528 จำแนกตามจังหวัด

ทั่วราชอาณาจักร

ไตรมาสที่ 1 ประจำปีงบประมาณ 2562 (ตุลาคม - ธันวาคม 2561)

จังหวัด	รวมรับเรื่องร้องทุกข์				รวมการช่วยเหลือคนหางาน				จัดหางานในประเทศ								จัดหางานต่างประเทศ										
									รับเรื่องร้องทุกข์				การช่วยเหลือคนหางาน				รับเรื่องร้องทุกข์				การช่วยเหลือคนหางาน						
	จำนวนคนร้องทุกข์			ค่าเสียหาย	จำนวนคนที่ได้รับการช่วยเหลือ			ได้รับเงินคืน	จำนวนคนร้องทุกข์			ค่าเสียหาย	จำนวนคนที่ได้รับการช่วยเหลือ			ได้รับเงินคืน	จำนวนคนร้องทุกข์			ค่าเสียหาย	จำนวนคนที่ได้รับการช่วยเหลือ			ได้รับเงินคืน			
	รวม	ชาย	หญิง	บาท	รวม	ชาย	หญิง	บาท	รวม	ชาย	หญิง	บาท	รวม	ชาย	หญิง	บาท	รวม	ชาย	หญิง	บาท	รวม	ชาย	หญิง	บาท			
ทั่วราชอาณาจักร	128	72	56	6,796,132	135	80	55	192,000	0	0	0	0	0	0	0	0	0	0	0	128	72	56	6,796,132	135	80	55	192,000
กรุงเทพมหานคร	11	7	4	481,935	21	18	3	160,000	0	0	0	0	0	0	0	0	0	0	0	11	7	4	481,935	21	18	3	160,000
ภูมิภาค	117	65	52	6,314,197	114	62	52	32,000	0	0	0	0	0	0	0	0	0	0	0	117	65	52	6,314,197	114	62	52	32,000
ปริมณฑล	0	0	0	0	0	0	0	0	0	0	0	0	0	0	0	0	0	0	0	0	0	0	0	0	0	0	0
ภาคกลาง	0	0	0	0	0	0	0	0	0	0	0	0	0	0	0	0	0	0	0	0	0	0	0	0	0	0	0
ภาคเหนือ	14	4	10	570,235	14	4	10	0	0	0	0	0	0	0	0	0	0	0	0	14	4	10	570,235	14	4	10	0
ภาคตะวันออกเฉียงเหนือ	103	61	42	5,743,962	100	58	42	32,000	0	0	0	0	0	0	0	0	0	0	0	103	61	42	5,743,962	100	58	42	32,000
ภาคใต้	0	0	0	0	0	0	0	0	0	0	0	0	0	0	0	0	0	0	0	0	0	0	0	0	0	0	0
กรุงเทพมหานคร	11	7	4	481,935	21	18	3	160,000	0	0	0	0	0	0	0	0	0	0	0	11	7	4	481,935	21	18	3	160,000
กองตรวจและคุ้มครองคนหางาน	9	5	4	461,935	19	16	3	140,000	0	0	0	0	0	0	0	0	0	0	0	9	5	4	461,935	19	16	3	140,000
สจก.1-10	2	2	0	20,000	2	2	0	20,000	0	0	0	0	0	0	0	0	0	0	0	2	2	0	20,000	2	2	0	20,000
สจก. 1 (สาทร)	0	0	0	0	0	0	0	0	0	0	0	0	0	0	0	0	0	0	0	0	0	0	0	0	0	0	0
สจก. 2 (ราษฎร์บูรณะ)	0	0	0	0	0	0	0	0	0	0	0	0	0	0	0	0	0	0	0	0	0	0	0	0	0	0	0
สจก. 3 (บางนา)	0	0	0	0	0	0	0	0	0	0	0	0	0	0	0	0	0	0	0	0	0	0	0	0	0	0	0
สจก. 4 (นวมินทร์)	2	2	0	20,000	2	2	0	20,000	0	0	0	0	0	0	0	0	0	0	0	2	2	0	20,000	2	2	0	20,000
สจก. 5 (มีนบุรี)	0	0	0	0	0	0	0	0	0	0	0	0	0	0	0	0	0	0	0	0	0	0	0	0	0	0	0
สจก. 6 (บางพลัด)	0	0	0	0	0	0	0	0	0	0	0	0	0	0	0	0	0	0	0	0	0	0	0	0	0	0	0
สจก. 7 (บรมราชชนนี)	0	0	0	0	0	0	0	0	0	0	0	0	0	0	0	0	0	0	0	0	0	0	0	0	0	0	0
สจก. 8 (ราชดำเนิน)	0	0	0	0	0	0	0	0	0	0	0	0	0	0	0	0	0	0	0	0	0	0	0	0	0	0	0
สจก. 9 (หลักสี่)	0	0	0	0	0	0	0	0	0	0	0	0	0	0	0	0	0	0	0	0	0	0	0	0	0	0	0
สจก. 10 (วิภาวดีรังสิต)	0	0	0	0	0	0	0	0	0	0	0	0	0	0	0	0	0	0	0	0	0	0	0	0	0	0	0
ปริมณฑล	0	0	0	0	0	0	0	0	0	0	0	0	0	0	0	0	0	0	0	0	0	0	0	0	0	0	0
สมุทรปราการ	0	0	0	0	0	0	0	0	0	0	0	0	0	0	0	0	0	0	0	0	0	0	0	0	0	0	0
นนทบุรี	0	0	0	0	0	0	0	0	0	0	0	0	0	0	0	0	0	0	0	0	0	0	0	0	0	0	0

ตารางที่ 6.1 (ต่อ)

จังหวัด	รวมรับเรื่องร้องทุกข์				รวมการช่วยเหลือคนหางาน				จัดหางานในประเทศ								จัดหางานต่างประเทศ											
									รับเรื่องร้องทุกข์				การช่วยเหลือคนหางาน				รับเรื่องร้องทุกข์				การช่วยเหลือคนหางาน							
	จำนวนคนร้องทุกข์			ค่าเสียหาย	จำนวนคนที่ได้รับการช่วยเหลือ			ได้รับเงินคืน	จำนวนคนร้องทุกข์			ค่าเสียหาย	จำนวนคนที่ได้รับการช่วยเหลือ			ได้รับเงินคืน	จำนวนคนร้องทุกข์			ค่าเสียหาย	จำนวนคนที่ได้รับการช่วยเหลือ			ได้รับเงินคืน				
	รวม	ชาย	หญิง	บาท	รวม	ชาย	หญิง	บาท	รวม	ชาย	หญิง	บาท	รวม	ชาย	หญิง	บาท	รวม	ชาย	หญิง	บาท	รวม	ชาย	หญิง	บาท				
ปทุมธานี	0	0	0	0	0	0	0	0	0	0	0	0	0	0	0	0	0	0	0	0	0	0	0	0	0	0	0	0
นครปฐม	0	0	0	0	0	0	0	0	0	0	0	0	0	0	0	0	0	0	0	0	0	0	0	0	0	0	0	0
สมุทรสาคร	0	0	0	0	0	0	0	0	0	0	0	0	0	0	0	0	0	0	0	0	0	0	0	0	0	0	0	0
ภาคกลาง	0	0	0	0	0	0	0	0	0	0	0	0	0	0	0	0	0	0	0	0	0	0	0	0	0	0	0	0
พระนครศรีอยุธยา	0	0	0	0	0	0	0	0	0	0	0	0	0	0	0	0	0	0	0	0	0	0	0	0	0	0	0	0
อ่างทอง	0	0	0	0	0	0	0	0	0	0	0	0	0	0	0	0	0	0	0	0	0	0	0	0	0	0	0	0
ลพบุรี	0	0	0	0	0	0	0	0	0	0	0	0	0	0	0	0	0	0	0	0	0	0	0	0	0	0	0	0
สิงห์บุรี	0	0	0	0	0	0	0	0	0	0	0	0	0	0	0	0	0	0	0	0	0	0	0	0	0	0	0	0
ชัยนาท	0	0	0	0	0	0	0	0	0	0	0	0	0	0	0	0	0	0	0	0	0	0	0	0	0	0	0	0
สระบุรี	0	0	0	0	0	0	0	0	0	0	0	0	0	0	0	0	0	0	0	0	0	0	0	0	0	0	0	0
ชลบุรี	0	0	0	0	0	0	0	0	0	0	0	0	0	0	0	0	0	0	0	0	0	0	0	0	0	0	0	0
ระยอง	0	0	0	0	0	0	0	0	0	0	0	0	0	0	0	0	0	0	0	0	0	0	0	0	0	0	0	0
จันทบุรี	0	0	0	0	0	0	0	0	0	0	0	0	0	0	0	0	0	0	0	0	0	0	0	0	0	0	0	0
ตราด	0	0	0	0	0	0	0	0	0	0	0	0	0	0	0	0	0	0	0	0	0	0	0	0	0	0	0	0
ฉะเชิงเทรา	0	0	0	0	0	0	0	0	0	0	0	0	0	0	0	0	0	0	0	0	0	0	0	0	0	0	0	0
ปราจีนบุรี	0	0	0	0	0	0	0	0	0	0	0	0	0	0	0	0	0	0	0	0	0	0	0	0	0	0	0	0
นครนายก	0	0	0	0	0	0	0	0	0	0	0	0	0	0	0	0	0	0	0	0	0	0	0	0	0	0	0	0
สระแก้ว	0	0	0	0	0	0	0	0	0	0	0	0	0	0	0	0	0	0	0	0	0	0	0	0	0	0	0	0
ราชบุรี	0	0	0	0	0	0	0	0	0	0	0	0	0	0	0	0	0	0	0	0	0	0	0	0	0	0	0	0
กาญจนบุรี	0	0	0	0	0	0	0	0	0	0	0	0	0	0	0	0	0	0	0	0	0	0	0	0	0	0	0	0
สุพรรณบุรี	0	0	0	0	0	0	0	0	0	0	0	0	0	0	0	0	0	0	0	0	0	0	0	0	0	0	0	0
สมุทรสงคราม	0	0	0	0	0	0	0	0	0	0	0	0	0	0	0	0	0	0	0	0	0	0	0	0	0	0	0	0
เพชรบุรี	0	0	0	0	0	0	0	0	0	0	0	0	0	0	0	0	0	0	0	0	0	0	0	0	0	0	0	0
ประจวบคีรีขันธ์	0	0	0	0	0	0	0	0	0	0	0	0	0	0	0	0	0	0	0	0	0	0	0	0	0	0	0	0
ภาคเหนือ	14	4	10	570,235	14	4	10	0	0	0	0	0	0	0	0	0	14	4	10	570,235	14	4	10	0				
เชียงใหม่	0	0	0	0	0	0	0	0	0	0	0	0	0	0	0	0	0	0	0	0	0	0	0	0				
ลำพูน	0	0	0	0	0	0	0	0	0	0	0	0	0	0	0	0	0	0	0	0	0	0	0	0				
ลำปาง	4	2	2	152,000	4	2	2	0	0	0	0	0	0	0	0	0	4	2	2	152,000	4	2	2	0				
อุตรดิตถ์	0	0	0	0	0	0	0	0	0	0	0	0	0	0	0	0	0	0	0	0	0	0	0	0				

ตารางที่ 6.1 (ต่อ)

จังหวัด	รวมรับเรื่องร้องทุกข์				รวมการช่วยเหลือคนหางาน				จัดหางานในประเทศ								จัดหางานต่างประเทศ											
									รับเรื่องร้องทุกข์				การช่วยเหลือคนหางาน				รับเรื่องร้องทุกข์				การช่วยเหลือคนหางาน							
	จำนวนคนร้องทุกข์			ค่าเสียหาย	จำนวนคนที่ได้รับการช่วยเหลือ			ได้รับเงินคืน	จำนวนคนร้องทุกข์			ค่าเสียหาย	จำนวนคนที่ได้รับการช่วยเหลือ			ได้รับเงินคืน	จำนวนคนร้องทุกข์			ค่าเสียหาย	จำนวนคนที่ได้รับการช่วยเหลือ			ได้รับเงินคืน				
	รวม	ชาย	หญิง	บาท	รวม	ชาย	หญิง	บาท	รวม	ชาย	หญิง	บาท	รวม	ชาย	หญิง	บาท	รวม	ชาย	หญิง	บาท	รวม	ชาย	หญิง	บาท				
แพร่	0	0	0	0	0	0	0	0	0	0	0	0	0	0	0	0	0	0	0	0	0	0	0	0	0	0	0	0
น่าน	0	0	0	0	0	0	0	0	0	0	0	0	0	0	0	0	0	0	0	0	0	0	0	0	0	0	0	0
พะเยา	0	0	0	0	0	0	0	0	0	0	0	0	0	0	0	0	0	0	0	0	0	0	0	0	0	0	0	0
เชียงราย	10	2	8	418,235	10	2	8	0	0	0	0	0	0	0	0	0	10	2	8	418,235	10	2	8	0	0	0	0	0
แม่ฮ่องสอน	0	0	0	0	0	0	0	0	0	0	0	0	0	0	0	0	0	0	0	0	0	0	0	0	0	0	0	0
นครสวรรค์	0	0	0	0	0	0	0	0	0	0	0	0	0	0	0	0	0	0	0	0	0	0	0	0	0	0	0	0
อุทัยธานี	0	0	0	0	0	0	0	0	0	0	0	0	0	0	0	0	0	0	0	0	0	0	0	0	0	0	0	0
กำแพงเพชร	0	0	0	0	0	0	0	0	0	0	0	0	0	0	0	0	0	0	0	0	0	0	0	0	0	0	0	0
ตาก	0	0	0	0	0	0	0	0	0	0	0	0	0	0	0	0	0	0	0	0	0	0	0	0	0	0	0	0
สุโขทัย	0	0	0	0	0	0	0	0	0	0	0	0	0	0	0	0	0	0	0	0	0	0	0	0	0	0	0	0
พิจิตร	0	0	0	0	0	0	0	0	0	0	0	0	0	0	0	0	0	0	0	0	0	0	0	0	0	0	0	0
เพชรบูรณ์	0	0	0	0	0	0	0	0	0	0	0	0	0	0	0	0	0	0	0	0	0	0	0	0	0	0	0	0
ภาคตะวันออกเฉียงเหนือ	103	61	42	5,743,962	100	58	42	32,000	0	0	0	0	0	0	0	0	0	0	0	0	103	61	42	5,743,962	100	58	42	32,000
นครราชสีมา	12	7	5	927,060	10	5	5	32,000	0	0	0	0	0	0	0	0	0	0	0	0	12	7	5	927,060	10	5	5	32,000
บุรีรัมย์	3	2	1	594,502	3	2	1	0	0	0	0	0	0	0	0	0	0	0	0	0	3	2	1	594,502	3	2	1	0
สุรินทร์	2	2	0	140,000	2	2	0	0	0	0	0	0	0	0	0	0	0	0	0	0	2	2	0	140,000	2	2	0	0
ศรีสะเกษ	0	0	0	0	0	0	0	0	0	0	0	0	0	0	0	0	0	0	0	0	0	0	0	0	0	0	0	0
อุบลราชธานี	0	0	0	0	0	0	0	0	0	0	0	0	0	0	0	0	0	0	0	0	0	0	0	0	0	0	0	0
ยโสธร	0	0	0	0	0	0	0	0	0	0	0	0	0	0	0	0	0	0	0	0	0	0	0	0	0	0	0	0
ชัยภูมิ	4	3	1	195,000	4	3	1	0	0	0	0	0	0	0	0	0	0	0	0	0	4	3	1	195,000	4	3	1	0
อำนาจเจริญ	0	0	0	0	0	0	0	0	0	0	0	0	0	0	0	0	0	0	0	0	0	0	0	0	0	0	0	0
บึงกาฬ	42	21	21	1,206,800	41	20	21	0	0	0	0	0	0	0	0	0	0	0	0	0	42	21	21	1,206,800	41	20	21	0
หนองบัวลำภู	3	3	0	120,000	3	3	0	0	0	0	0	0	0	0	0	0	0	0	0	0	3	3	0	120,000	3	3	0	0
ขอนแก่น	13	10	3	638,800	13	10	3	0	0	0	0	0	0	0	0	0	0	0	0	0	13	10	3	638,800	13	10	3	0
อุดรธานี	1	1	0	64,000	1	1	0	0	0	0	0	0	0	0	0	0	0	0	0	0	1	1	0	64,000	1	1	0	0
เลย	1	0	1	77,700	1	0	1	0	0	0	0	0	0	0	0	0	0	0	0	0	1	0	1	77,700	1	0	1	0
หนองคาย	5	3	2	162,000	5	3	2	0	0	0	0	0	0	0	0	0	0	0	0	0	5	3	2	162,000	5	3	2	0
มหาสารคาม	1	0	1	77,700	1	0	1	0	0	0	0	0	0	0	0	0	0	0	0	0	1	0	1	77,700	1	0	1	0

ตารางที่ 6.1 (ต่อ)

จังหวัด	รวมรับเรื่องร้องทุกข์				รวมการช่วยเหลือคนหางาน				จัดหางานในประเทศ								จัดหางานต่างประเทศ							
									รับเรื่องร้องทุกข์				การช่วยเหลือคนหางาน				รับเรื่องร้องทุกข์				การช่วยเหลือคนหางาน			
	จำนวนคนร้องทุกข์			ค่าเสียหาย	จำนวนคนที่ได้รับการช่วยเหลือ			ได้รับเงินคืน	จำนวนคนร้องทุกข์			ค่าเสียหาย	จำนวนคนที่ได้รับการช่วยเหลือ			ได้รับเงินคืน	จำนวนคนร้องทุกข์			ค่าเสียหาย	จำนวนคนที่ได้รับการช่วยเหลือ			ได้รับเงินคืน
	รวม	ชาย	หญิง	บาท	รวม	ชาย	หญิง	บาท	รวม	ชาย	หญิง	บาท	รวม	ชาย	หญิง	บาท	รวม	ชาย	หญิง	บาท	รวม	ชาย	หญิง	บาท
ร้อยเอ็ด	1	0	1	634,900	1	0	1	0	0	0	0	0	0	0	0	0	0	0	0	634,900	1	0	1	0
กาฬสินธุ์	0	0	0	0	0	0	0	0	0	0	0	0	0	0	0	0	0	0	0	0	0	0	0	0
สกลนคร	11	7	4	728,500	11	7	4	0	0	0	0	0	0	0	0	0	0	0	0	728,500	11	7	4	0
นครพนม	4	2	2	177,000	4	2	2	0	0	0	0	0	0	0	0	0	0	0	0	177,000	4	2	2	0
มุกดาหาร	0	0	0	0	0	0	0	0	0	0	0	0	0	0	0	0	0	0	0	0	0	0	0	0
ภาคใต้	0	0	0	0	0	0	0	0	0	0	0	0	0	0	0	0	0	0	0	0	0	0	0	0
นครศรีธรรมราช	0	0	0	0	0	0	0	0	0	0	0	0	0	0	0	0	0	0	0	0	0	0	0	0
กระบี่	0	0	0	0	0	0	0	0	0	0	0	0	0	0	0	0	0	0	0	0	0	0	0	0
พังงา	0	0	0	0	0	0	0	0	0	0	0	0	0	0	0	0	0	0	0	0	0	0	0	0
ภูเก็ต	0	0	0	0	0	0	0	0	0	0	0	0	0	0	0	0	0	0	0	0	0	0	0	0
สุราษฎร์ธานี	0	0	0	0	0	0	0	0	0	0	0	0	0	0	0	0	0	0	0	0	0	0	0	0
ระนอง	0	0	0	0	0	0	0	0	0	0	0	0	0	0	0	0	0	0	0	0	0	0	0	0
ชุมพร	0	0	0	0	0	0	0	0	0	0	0	0	0	0	0	0	0	0	0	0	0	0	0	0
สงขลา	0	0	0	0	0	0	0	0	0	0	0	0	0	0	0	0	0	0	0	0	0	0	0	0
สตูล	0	0	0	0	0	0	0	0	0	0	0	0	0	0	0	0	0	0	0	0	0	0	0	0
ตรัง	0	0	0	0	0	0	0	0	0	0	0	0	0	0	0	0	0	0	0	0	0	0	0	0
พัทลุง	0	0	0	0	0	0	0	0	0	0	0	0	0	0	0	0	0	0	0	0	0	0	0	0
ปัตตานี	0	0	0	0	0	0	0	0	0	0	0	0	0	0	0	0	0	0	0	0	0	0	0	0
ยะลา	0	0	0	0	0	0	0	0	0	0	0	0	0	0	0	0	0	0	0	0	0	0	0	0
นราธิวาส	0	0	0	0	0	0	0	0	0	0	0	0	0	0	0	0	0	0	0	0	0	0	0	0

ตารางที่ 6.2 การรับเรื่องร้องทุกข์และช่วยเหลือคนหางาน ตามพรบ.จัดหางานฯ พ.ศ.2528 จำแนกตามกรณีบริษัทจัดหางาน กรณีสาย / นายหน้าเถื่อน และตามจังหวัด

ทั่วราชอาณาจักร

ไตรมาสที่ 1 ประจำปีงบประมาณ 2562 (ตุลาคม - ธันวาคม 2561)

จังหวัด	รวมรับเรื่องร้องทุกข์				รวมการช่วยเหลือคนหางาน				กรณีบริษัทจัดหางาน								กรณีสาย / นายหน้าเถื่อน							
									รับเรื่องร้องทุกข์				การช่วยเหลือคนหางาน				รับเรื่องร้องทุกข์				การช่วยเหลือคนหางาน			
	จำนวนคนร้องทุกข์			ค่าเสียหาย	จำนวนคนที่ได้รับการช่วยเหลือ			ได้รับเงินเดือน	จำนวนคนร้องทุกข์			ค่าเสียหาย	จำนวนคนที่ได้รับการช่วยเหลือ			ได้รับเงินเดือน	จำนวนคนร้องทุกข์			ค่าเสียหาย	จำนวนคนที่ได้รับการช่วยเหลือ			
	รวม	ชาย	หญิง		บาท	รวม	ชาย		หญิง	บาท	รวม		ชาย	หญิง	บาท		รวม	ชาย	หญิง		บาท	รวม	ชาย	หญิง
ทั่วราชอาณาจักร	128	72	56	6,796,132	135	80	55	192,000	5	4	1	169,000	15	15	0	192,000	123	68	55	6,627,132	120	65	55	
กรุงเทพมหานคร	11	7	4	481,935	21	18	3	160,000	4	3	1	137,000	14	14	0	160,000	7	4	3	344,935	7	4	3	
ภูมิภาค	117	65	52	6,314,197	114	62	52	32,000	1	1	0	32,000	1	1	0	32,000	116	64	52	6,282,197	113	61	52	
ปริมณฑล	0	0	0	0	0	0	0	0	0	0	0	0	0	0	0	0	0	0	0	0	0	0	0	0
ภาคกลาง	0	0	0	0	0	0	0	0	0	0	0	0	0	0	0	0	0	0	0	0	0	0	0	0
ภาคเหนือ	14	4	10	570,235	14	4	10	0	0	0	0	0	0	0	0	0	14	4	10	570,235	14	4	10	
ภาคตะวันออกเฉียงเหนือ	103	61	42	5,743,962	100	58	42	32,000	1	1	0	32,000	1	1	0	32,000	102	60	42	5,711,962	99	57	42	
ภาคใต้	0	0	0	0	0	0	0	0	0	0	0	0	0	0	0	0	0	0	0	0	0	0	0	0
กรุงเทพมหานคร	11	7	4	481,935	21	18	3	160,000	4	3	1	137,000	14	14	0	160,000	7	4	3	344,935	7	4	3	
กองตรวจและคุ้มครองคนหางาน	9	5	4	461,935	19	16	3	140,000	2	1	1	117,000	12	12	0	140,000	7	4	3	344,935	7	4	3	
สจก.1-10	2	2	0	20,000	2	2	0	20,000	2	2	0	20,000	2	2	0	20,000	0	0	0	0	0	0	0	
สจก. 1 (สาทร)	0	0	0	0	0	0	0	0	0	0	0	0	0	0	0	0	0	0	0	0	0	0	0	
สจก. 2 (ราชบุรีบูรณะ)	0	0	0	0	0	0	0	0	0	0	0	0	0	0	0	0	0	0	0	0	0	0	0	
สจก. 3 (บางนา)	0	0	0	0	0	0	0	0	0	0	0	0	0	0	0	0	0	0	0	0	0	0	0	
สจก. 4 (นวมินทร์)	2	2	0	20,000	2	2	0	20,000	2	2	0	20,000	2	2	0	20,000	0	0	0	0	0	0	0	
สจก. 5 (มีนบุรี)	0	0	0	0	0	0	0	0	0	0	0	0	0	0	0	0	0	0	0	0	0	0	0	
สจก. 6 (บางพลัด)	0	0	0	0	0	0	0	0	0	0	0	0	0	0	0	0	0	0	0	0	0	0	0	
สจก. 7 (บรมราชชนนี)	0	0	0	0	0	0	0	0	0	0	0	0	0	0	0	0	0	0	0	0	0	0	0	
สจก. 8 (ราชดำเนิน)	0	0	0	0	0	0	0	0	0	0	0	0	0	0	0	0	0	0	0	0	0	0	0	
สจก. 9 (หลักสี่)	0	0	0	0	0	0	0	0	0	0	0	0	0	0	0	0	0	0	0	0	0	0	0	
สจก. 10 (วิภาวดีรังสิต)	0	0	0	0	0	0	0	0	0	0	0	0	0	0	0	0	0	0	0	0	0	0	0	
ปริมณฑล	0	0	0	0	0	0	0	0	0	0	0	0	0	0	0	0	0	0	0	0	0	0	0	
สมุทรปราการ	0	0	0	0	0	0	0	0	0	0	0	0	0	0	0	0	0	0	0	0	0	0	0	
นนทบุรี	0	0	0	0	0	0	0	0	0	0	0	0	0	0	0	0	0	0	0	0	0	0	0	

ตารางที่ 6.2 (ต่อ)

จังหวัด	รวมรับเรื่องร้องทุกข์				รวมการช่วยเหลือคนหางาน				กรณีบริษัทจัดหางาน								กรณีสาย / นายหน้าเถื่อน						
									รับเรื่องร้องทุกข์				การช่วยเหลือคนหางาน				รับเรื่องร้องทุกข์				การช่วยเหลือคนหางาน		
	จำนวนคนร้องทุกข์			ค่าเสียหาย	จำนวนคนที่ได้รับการช่วยเหลือ			ได้รับเงินคืน	จำนวนคนร้องทุกข์			ค่าเสียหาย	จำนวนคนที่ได้รับการช่วยเหลือ			ได้รับเงินคืน	จำนวนคนร้องทุกข์			ค่าเสียหาย	จำนวนคนที่ได้รับการช่วยเหลือ		
	รวม	ชาย	หญิง	บาท	รวม	ชาย	หญิง	บาท	รวม	ชาย	หญิง	บาท	รวม	ชาย	หญิง	บาท	รวม	ชาย	หญิง	บาท	รวม	ชาย	หญิง
ปทุมธานี	0	0	0	0	0	0	0	0	0	0	0	0	0	0	0	0	0	0	0	0	0	0	0
นครปฐม	0	0	0	0	0	0	0	0	0	0	0	0	0	0	0	0	0	0	0	0	0	0	0
สมุทรสาคร	0	0	0	0	0	0	0	0	0	0	0	0	0	0	0	0	0	0	0	0	0	0	0
ภาคกลาง	0	0	0	0	0	0	0	0	0	0	0	0	0	0	0	0	0	0	0	0	0	0	0
พระนครศรีอยุธยา	0	0	0	0	0	0	0	0	0	0	0	0	0	0	0	0	0	0	0	0	0	0	0
อ่างทอง	0	0	0	0	0	0	0	0	0	0	0	0	0	0	0	0	0	0	0	0	0	0	0
ลพบุรี	0	0	0	0	0	0	0	0	0	0	0	0	0	0	0	0	0	0	0	0	0	0	0
สิงห์บุรี	0	0	0	0	0	0	0	0	0	0	0	0	0	0	0	0	0	0	0	0	0	0	0
ชัยนาท	0	0	0	0	0	0	0	0	0	0	0	0	0	0	0	0	0	0	0	0	0	0	0
สระบุรี	0	0	0	0	0	0	0	0	0	0	0	0	0	0	0	0	0	0	0	0	0	0	0
ชลบุรี	0	0	0	0	0	0	0	0	0	0	0	0	0	0	0	0	0	0	0	0	0	0	0
ระยอง	0	0	0	0	0	0	0	0	0	0	0	0	0	0	0	0	0	0	0	0	0	0	0
จันทบุรี	0	0	0	0	0	0	0	0	0	0	0	0	0	0	0	0	0	0	0	0	0	0	0
ตราด	0	0	0	0	0	0	0	0	0	0	0	0	0	0	0	0	0	0	0	0	0	0	0
ฉะเชิงเทรา	0	0	0	0	0	0	0	0	0	0	0	0	0	0	0	0	0	0	0	0	0	0	0
ปราจีนบุรี	0	0	0	0	0	0	0	0	0	0	0	0	0	0	0	0	0	0	0	0	0	0	0
นครนายก	0	0	0	0	0	0	0	0	0	0	0	0	0	0	0	0	0	0	0	0	0	0	0
สระแก้ว	0	0	0	0	0	0	0	0	0	0	0	0	0	0	0	0	0	0	0	0	0	0	0
ราชบุรี	0	0	0	0	0	0	0	0	0	0	0	0	0	0	0	0	0	0	0	0	0	0	0
กาญจนบุรี	0	0	0	0	0	0	0	0	0	0	0	0	0	0	0	0	0	0	0	0	0	0	0
สุพรรณบุรี	0	0	0	0	0	0	0	0	0	0	0	0	0	0	0	0	0	0	0	0	0	0	0
สมุทรสงคราม	0	0	0	0	0	0	0	0	0	0	0	0	0	0	0	0	0	0	0	0	0	0	0
เพชรบุรี	0	0	0	0	0	0	0	0	0	0	0	0	0	0	0	0	0	0	0	0	0	0	0
ประจวบคีรีขันธ์	0	0	0	0	0	0	0	0	0	0	0	0	0	0	0	0	0	0	0	0	0	0	0
ภาคเหนือ	14	4	10	570,235	14	4	10	0	0	0	0	0	0	0	0	0	14	4	10	570,235	14	4	10
เชียงใหม่	0	0	0	0	0	0	0	0	0	0	0	0	0	0	0	0	0	0	0	0	0	0	0
ลำพูน	0	0	0	0	0	0	0	0	0	0	0	0	0	0	0	0	0	0	0	0	0	0	0
ลำปาง	4	2	2	152,000	4	2	2	0	0	0	0	0	0	0	0	0	4	2	2	152,000	4	2	2
อุตรดิตถ์	0	0	0	0	0	0	0	0	0	0	0	0	0	0	0	0	0	0	0	0	0	0	0

ตารางที่ 6.2 (ต่อ)

จังหวัด	รวมรับเรื่องร้องทุกข์				รวมการช่วยเหลือคนหางาน				กรณีบริษัทจัดหางาน								กรณีสาย / นายหน้าเถื่อน							
									รับเรื่องร้องทุกข์				การช่วยเหลือคนหางาน				รับเรื่องร้องทุกข์				การช่วยเหลือคนหางาน			
	จำนวนคนร้องทุกข์			ค่าเสียหาย	จำนวนคนที่ได้รับการช่วยเหลือ			ได้รับเงินคืน	จำนวนคนร้องทุกข์			ค่าเสียหาย	จำนวนคนที่ได้รับการช่วยเหลือ			ได้รับเงินคืน	จำนวนคนร้องทุกข์			ค่าเสียหาย	จำนวนคนที่ได้รับการช่วยเหลือ			
	รวม	ชาย	หญิง		บาท	รวม	ชาย		หญิง	บาท	รวม		ชาย	หญิง	บาท		รวม	ชาย	หญิง		บาท	รวม	ชาย	หญิง
แพร่	0	0	0	0	0	0	0	0	0	0	0	0	0	0	0	0	0	0	0	0	0	0	0	0
น่าน	0	0	0	0	0	0	0	0	0	0	0	0	0	0	0	0	0	0	0	0	0	0	0	0
พะเยา	0	0	0	0	0	0	0	0	0	0	0	0	0	0	0	0	0	0	0	0	0	0	0	0
เชียงราย	10	2	8	418,235	10	2	8	0	0	0	0	0	0	0	0	0	10	2	8	418,235	10	2	8	
แม่ฮ่องสอน	0	0	0	0	0	0	0	0	0	0	0	0	0	0	0	0	0	0	0	0	0	0	0	0
นครสวรรค์	0	0	0	0	0	0	0	0	0	0	0	0	0	0	0	0	0	0	0	0	0	0	0	0
อุทัยธานี	0	0	0	0	0	0	0	0	0	0	0	0	0	0	0	0	0	0	0	0	0	0	0	0
กำแพงเพชร	0	0	0	0	0	0	0	0	0	0	0	0	0	0	0	0	0	0	0	0	0	0	0	0
ตาก	0	0	0	0	0	0	0	0	0	0	0	0	0	0	0	0	0	0	0	0	0	0	0	0
สุโขทัย	0	0	0	0	0	0	0	0	0	0	0	0	0	0	0	0	0	0	0	0	0	0	0	0
พิษณุโลก	0	0	0	0	0	0	0	0	0	0	0	0	0	0	0	0	0	0	0	0	0	0	0	0
พิจิตร	0	0	0	0	0	0	0	0	0	0	0	0	0	0	0	0	0	0	0	0	0	0	0	0
เพชรบูรณ์	0	0	0	0	0	0	0	0	0	0	0	0	0	0	0	0	0	0	0	0	0	0	0	0
ภาคตะวันออกเฉียงเหนือ	103	61	42	5,743,962	100	58	42	32,000	1	1	0	32,000	1	1	0	32,000	102	60	42	5,711,962	99	57	42	
นครราชสีมา	12	7	5	927,060	10	5	5	32,000	1	1	0	32,000	1	1	0	32,000	11	6	5	895,060	9	4	5	
บุรีรัมย์	3	2	1	594,502	3	2	1	0	0	0	0	0	0	0	0	0	3	2	1	594,502	3	2	1	
สุรินทร์	2	2	0	140,000	2	2	0	0	0	0	0	0	0	0	0	0	2	2	0	140,000	2	2	0	
ศรีสะเกษ	0	0	0	0	0	0	0	0	0	0	0	0	0	0	0	0	0	0	0	0	0	0	0	
อุบลราชธานี	0	0	0	0	0	0	0	0	0	0	0	0	0	0	0	0	0	0	0	0	0	0	0	
ยโสธร	0	0	0	0	0	0	0	0	0	0	0	0	0	0	0	0	0	0	0	0	0	0	0	
ชัยภูมิ	4	3	1	195,000	4	3	1	0	0	0	0	0	0	0	0	0	4	3	1	195,000	4	3	1	
อำนาจเจริญ	0	0	0	0	0	0	0	0	0	0	0	0	0	0	0	0	0	0	0	0	0	0	0	
บึงกาฬ	42	21	21	1,206,800	41	20	21	0	0	0	0	0	0	0	0	0	42	21	21	1,206,800	41	20	21	
หนองบัวลำภู	3	3	0	120,000	3	3	0	0	0	0	0	0	0	0	0	0	3	3	0	120,000	3	3	0	
ขอนแก่น	13	10	3	638,800	13	10	3	0	0	0	0	0	0	0	0	0	13	10	3	638,800	13	10	3	
อุดรธานี	1	1	0	64,000	1	1	0	0	0	0	0	0	0	0	0	0	1	1	0	64,000	1	1	0	
เลย	1	0	1	77,700	1	0	1	0	0	0	0	0	0	0	0	0	1	0	1	77,700	1	0	1	
หนองคาย	5	3	2	162,000	5	3	2	0	0	0	0	0	0	0	0	0	5	3	2	162,000	5	3	2	
มหาสารคาม	1	0	1	77,700	1	0	1	0	0	0	0	0	0	0	0	0	1	0	1	77,700	1	0	1	

ตารางที่ 6.2 (ต่อ)

จังหวัด	รวมรับเรื่องร้องทุกข์				รวมการช่วยเหลือคนหางาน				กรณีบริษัทจัดหางาน								กรณีสาย / นายหน้าเถื่อน						
									รับเรื่องร้องทุกข์				การช่วยเหลือคนหางาน				รับเรื่องร้องทุกข์				การช่วยเหลือคนหางาน		
	จำนวนคนร้องทุกข์			ค่าเสียหาย	จำนวนคนที่ได้รับการช่วยเหลือ			ได้รับเงินคืน	จำนวนคนร้องทุกข์			ค่าเสียหาย	จำนวนคนที่ได้รับการช่วยเหลือ			ได้รับเงินคืน	จำนวนคนร้องทุกข์			ค่าเสียหาย	จำนวนคนที่ได้รับการช่วยเหลือ		
	รวม	ชาย	หญิง	บาท	รวม	ชาย	หญิง	บาท	รวม	ชาย	หญิง	บาท	รวม	ชาย	หญิง	บาท	รวม	ชาย	หญิง	บาท	รวม	ชาย	หญิง
ร้อยเอ็ด	1	0	1	634,900	1	0	1	0	0	0	0	0	0	0	0	0	1	0	1	634,900	1	0	1
กาฬสินธุ์	0	0	0	0	0	0	0	0	0	0	0	0	0	0	0	0	0	0	0	0	0	0	0
สกลนคร	11	7	4	728,500	11	7	4	0	0	0	0	0	0	0	0	0	11	7	4	728,500	11	7	4
นครพนม	4	2	2	177,000	4	2	2	0	0	0	0	0	0	0	0	0	4	2	2	177,000	4	2	2
มุกดาหาร	0	0	0	0	0	0	0	0	0	0	0	0	0	0	0	0	0	0	0	0	0	0	0
ภาคใต้	0	0	0	0	0	0	0	0	0	0	0	0	0	0	0	0	0	0	0	0	0	0	0
นครศรีธรรมราช	0	0	0	0	0	0	0	0	0	0	0	0	0	0	0	0	0	0	0	0	0	0	0
กระบี่	0	0	0	0	0	0	0	0	0	0	0	0	0	0	0	0	0	0	0	0	0	0	0
พังงา	0	0	0	0	0	0	0	0	0	0	0	0	0	0	0	0	0	0	0	0	0	0	0
ภูเก็ต	0	0	0	0	0	0	0	0	0	0	0	0	0	0	0	0	0	0	0	0	0	0	0
สุราษฎร์ธานี	0	0	0	0	0	0	0	0	0	0	0	0	0	0	0	0	0	0	0	0	0	0	0
ระนอง	0	0	0	0	0	0	0	0	0	0	0	0	0	0	0	0	0	0	0	0	0	0	0
ชุมพร	0	0	0	0	0	0	0	0	0	0	0	0	0	0	0	0	0	0	0	0	0	0	0
สงขลา	0	0	0	0	0	0	0	0	0	0	0	0	0	0	0	0	0	0	0	0	0	0	0
สตูล	0	0	0	0	0	0	0	0	0	0	0	0	0	0	0	0	0	0	0	0	0	0	0
ตรัง	0	0	0	0	0	0	0	0	0	0	0	0	0	0	0	0	0	0	0	0	0	0	0
พัทลุง	0	0	0	0	0	0	0	0	0	0	0	0	0	0	0	0	0	0	0	0	0	0	0
ปัตตานี	0	0	0	0	0	0	0	0	0	0	0	0	0	0	0	0	0	0	0	0	0	0	0
ยะลา	0	0	0	0	0	0	0	0	0	0	0	0	0	0	0	0	0	0	0	0	0	0	0
นราธิวาส	0	0	0	0	0	0	0	0	0	0	0	0	0	0	0	0	0	0	0	0	0	0	0