

คำนำ

สำนักบริหารแรงงานต่างด้าว กรมการจัดหางาน ได้จัดทำรายงานผลการปฏิบัติงานประจำปีงบประมาณ 2546 ซึ่งประกอบด้วย ระเบียบกรมการจัดหางานว่าด้วยหลักเกณฑ์และเงื่อนไขในการพิจารณาอนุญาตการทำงานของคนต่างด้าว พ.ศ. 2545 ระเบียบกรมการจัดหางานว่าด้วยหลักเกณฑ์และเงื่อนไขในการพิจารณาอนุญาตการทำงานของคนต่างด้าว (ฉบับที่ 2) พ.ศ. 2545 ระเบียบกรมการจัดหางานว่าด้วยการรับจ้างงานอันจำเป็นและเร่งด่วน พ.ศ.2546 คำชี้แจงกรมการจัดหางาน กฎกระทรวงกำหนดค่าธรรมเนียมการทำงานของคนต่างด้าว พ.ศ. 2545 กฎหมายสำคัญที่เกี่ยวข้อง คำอธิบายประเภทของคนต่างด้าวที่ได้รับอนุญาตทำงาน นอกจากนี้ได้รวบรวมข้อมูลของคนต่างด้าวที่ได้รับอนุญาตต่ออายุ และแรงงานต่างด้าวที่ได้รับอนุญาตให้ทำงานในประเทศไทยในการควบคุมในเชิงปริมาณโดยการจำแนกตามสัญชาติ อาชีพ และกิจการ ตามประเภทชั่วคราว ส่งเสริมการลงทุน มาตรา 12 (ยกเว้นมติคณะรัฐมนตรี) และผลการขึ้นทะเบียนแรงงานต่างด้าวหลบหนีเข้าเมือง 3 สัญชาติ (พม่า ลาว กัมพูชา) ตามมติคณะรัฐมนตรี 2546 โดยมีวัตถุประสงค์เพื่อเผยแพร่ความรู้เกี่ยวกับการควบคุมการทำงานของคนต่างด้าว และใช้เป็นข้อมูลทางสถิติ

สำนักบริหารแรงงานต่างด้าว หวังเป็นอย่างยิ่งว่า รายงานฉบับนี้คงเป็นประโยชน์แก่อนุวยงานราชการและผู้สนใจทั่วไป

สำนักบริหารแรงงานต่างด้าว
กรมการจัดหางาน

www.doe.go.th/workpermit/index.html

ตุลาคม 2546

สารบัญ

คำนำ		หน้า
➤ ระเบียบกรมการจัดหางานว่าด้วยหลักเกณฑ์และเงื่อนไขในการพิจารณาอนุญาต การทำงานของคนต่างด้าว พ.ศ. 2545		1
➤ ระเบียบกรมการจัดหางานว่าด้วยหลักเกณฑ์และเงื่อนไขในการพิจารณาอนุญาต การทำงานของคนต่างด้าว (ฉบับที่ 2) พ.ศ.2545		4
➤ ระเบียบกรมการจัดหางานว่าด้วยการรับจ้างงานอันจำเป็นและเร่งด่วน พ.ศ.2546		6
➤ คำชี้แจงกรมการจัดหางาน		8
➤ กฎกระทรวงกำหนดค่าธรรมเนียม การทำงานของคนต่างด้าว พ.ศ. 2545		12
➤ กฎหมายสำคัญที่เกี่ยวข้อง		14
➤ คำอธิบายประเภทของคนต่างด้าวที่ได้รับอนุญาตทำงาน		20
➤ สรุปประเภทและจำนวนองค์การเอกชนต่างประเทศ		21
➤ รายชื่อองค์การเอกชนต่างประเทศที่ได้รับอนุญาตให้เข้ามาดำเนินงานในประเทศไทย		22
➤ รายชื่อองค์การเอกชนต่างประเทศที่ได้รับอนุญาตให้เข้ามาจัดตั้งสำนักงาน ภูมิภาคและดำเนินงานในประเทศอื่น		23
➤ รายชื่อองค์การเอกชนไทยที่ได้รับอนุญาตจากคณะกรรมการ ตามระเบียบกระทรวงแรงงานฯ ข้อ 13 (2)		24

สถิติแรงงานต่างด้าวที่เข้าเมืองถูกต้องตามกฎหมาย สำนักบริหารแรงงานต่างด้าว

ตารางที่ 1	สถิติการยื่นขอและอนุญาตให้คนต่างด้าวทำงาน	26
ตารางที่ 2	จำนวนคนต่างด้าวที่ได้รับใบอนุญาตให้ทำงาน ประเภทชั่วคราว สำนักบริหารแรงงานต่างด้าว (ไม่รวมศูนย์บริการวีซ่าและใบอนุญาตทำงาน)	27
ตารางที่ 3	จำนวนคนต่างด้าวที่ได้รับใบอนุญาตให้ทำงาน ประเภทชั่วคราว จำแนกตามสัญชาติและอาชีพ ศูนย์บริการวีซ่าและใบอนุญาตชั่วคราว	28
ตารางที่ 4	จำนวนคนต่างด้าวที่ได้รับใบอนุญาตให้ทำงาน ประเภทชั่วคราว จำแนกตามสัญชาติและอาชีพ สำนักบริหารแรงงานต่างด้าว	29
ตารางที่ 5	จำนวนคนต่างด้าวที่ได้รับใบอนุญาตให้ทำงาน ประเภทส่งเสริมการลงทุน จำแนกตามสัญชาติและอาชีพ ศูนย์บริการวีซ่าและใบอนุญาตทำงาน	30
ตารางที่ 6	จำนวนคนต่างด้าวที่ได้รับใบอนุญาตให้ทำงาน รวมทุกประเภท จำแนกตามสัญชาติและอาชีพ สำนักบริหารแรงงานต่างด้าว	31

แผนภูมิที่ 1	เปรียบเทียบการพิจารณาอนุญาตและการแจ้งออก-คืนใบอนุญาตของคนต่างด้าว สำนักบริหารแรงงานต่างด้าว (เดือนตุลาคม 2545 ถึง กันยายน 2546)	32
แผนภูมิที่ 2	เปรียบเทียบจำนวนคนต่างด้าวที่ได้รับอนุญาต ปีงบประมาณ 2541 - 2546 สำนักบริหารแรงงานต่างด้าว	33
ตารางที่ 7	แสดงจำนวนคนต่างด้าวที่ได้รับอนุญาตทำงานมาก 5 ลำดับ จำแนกตามสัญชาติ ประเภทชั่วคราวและส่งเสริมการลงทุน สำนักบริหารแรงงานต่างด้าว ปี 2536 - 2546	34
ตารางที่ 8	แสดงจำนวนคนต่างด้าวที่ได้รับอนุญาตทำงานมาก 5 ลำดับ จำแนกตามอาชีพ ประเภทชั่วคราวและส่งเสริมการลงทุน สำนักบริหารแรงงานต่างด้าว ปี 2536 - 2546	35
ตารางที่ 9	สถิติการยื่นขอและอนุญาตให้คนต่างด้าวต่ออายุใบอนุญาตทำงาน	36
ตารางที่ 10	จำนวนคนต่างด้าวที่ได้รับใบอนุญาตให้ต่ออายุใบอนุญาตทำงาน ประเภทชั่วคราว สำนักบริหารแรงงานต่างด้าว (ไม่รวมศูนย์บริการวีซ่าและใบอนุญาตทำงาน)	37
ตารางที่ 11	จำนวนคนต่างด้าวที่ได้รับใบอนุญาตให้ต่ออายุใบอนุญาตทำงาน ประเภทชั่วคราว จำแนกตามสัญชาติและอาชีพ ศูนย์บริการวีซ่าและใบอนุญาตทำงาน	38
ตารางที่ 12	จำนวนคนต่างด้าวที่ได้รับใบอนุญาตให้ต่ออายุใบอนุญาตทำงาน ประเภทชั่วคราว จำแนกตามสัญชาติและอาชีพ สำนักบริหารแรงงานต่างด้าว	39
ตารางที่ 13	จำนวนคนต่างด้าวที่ได้รับการขยายระยะเวลาการทำงาน ประเภทส่งเสริมการลงทุน จำแนกตามสัญชาติและอาชีพ ศูนย์บริการวีซ่าและใบอนุญาตทำงาน	40
ตารางที่ 14	รายงานผลการปฏิบัติงานควบคุมการทำงานคนต่างด้าว สำนักบริหารแรงงานต่างด้าว (ไม่รวมศูนย์บริการวีซ่าและใบอนุญาตทำงาน)	41
ตารางที่ 15	รายงานผลการปฏิบัติงานควบคุมการทำงานคนต่างด้าว ศูนย์บริการวีซ่าและใบอนุญาตทำงาน	42
ตารางที่ 16	รายงานผลการปฏิบัติงานควบคุมการทำงานคนต่างด้าว สำนักบริหารแรงงานต่างด้าว	43

สถิติแรงงานต่างด้าวในระบบ ทวีราชอาณาจักร

ตารางที่ 17	รายงานผลการปฏิบัติงานควบคุมการทำงานคนต่างด้าว สำนักจัดหางานกรุงเทพ	44
ตารางที่ 18	รายงานผลการปฏิบัติงานควบคุมการทำงานคนต่างด้าว กรุงเทพมหานคร	45
ตารางที่ 19	รายงานผลการปฏิบัติงานควบคุมการทำงานคนต่างด้าว ภูมิภาค	46
ตารางที่ 20	รายงานผลการปฏิบัติงานควบคุมการทำงานคนต่างด้าว ทวีราชอาณาจักร	47
ตารางที่ 21	จำนวนคนต่างด้าวที่ยื่นคำขอและได้รับอนุญาตให้ทำงาน ปีงบประมาณ 2544-2546	48

ตารางที่ 22	จำนวนคนต่างด้าวประเภทชั่วคราว ที่ได้รับอนุญาตให้ทำงาน จำแนกตามสัญชาติและหมวดอาชีพ	49
ตารางที่ 23	จำนวนคนต่างด้าวประเภทมาตรา 12 ที่ได้รับอนุญาตให้ทำงาน จำแนกตามอาชีพและสัญชาติ	50
ตารางที่ 24	จำนวนคนต่างด้าวประเภทส่งเสริมการลงทุน ที่ได้รับอนุญาตให้ทำงาน จำแนกตามอาชีพและสัญชาติ	51
ตารางที่ 25	จำนวนคนต่างด้าวรวมทุกประเภท ที่ได้รับอนุญาตให้ทำงาน จำแนกตามอาชีพและสัญชาติ	52
ตารางที่ 26	จำนวนคนต่างด้าวประเภทชั่วคราวที่ได้รับอนุญาตให้ทำงาน จำแนกตามสัญชาติและตำแหน่ง	53
ตารางที่ 27	จำนวนคนต่างด้าวประเภทส่งเสริมการลงทุนที่ได้รับอนุญาตให้ทำงาน จำแนกตามสัญชาติและตำแหน่ง	54
ตารางที่ 28	จำนวนคนต่างด้าวประเภทมาตรา 12 ที่ได้รับอนุญาตให้ทำงาน จำแนกตามสัญชาติและตำแหน่ง	55
ตารางที่ 29	จำนวนคนต่างด้าวรวมทุกประเภทที่ได้รับอนุญาตให้ทำงาน จำแนกตามสัญชาติและตำแหน่ง	56
ตารางที่ 30	จำนวนคนต่างด้าวประเภทชั่วคราวที่ได้รับอนุญาตให้ทำงาน จำแนกตามสัญชาติและกิจการ	57
ตารางที่ 31	จำนวนคนต่างด้าวประเภทส่งเสริมการลงทุนที่ได้รับอนุญาตให้ทำงาน จำแนกตามสัญชาติและกิจการ	58
ตารางที่ 32	จำนวนคนต่างด้าวประเภทมาตรา 12 ที่ได้รับอนุญาตให้ทำงาน จำแนกตามสัญชาติและกิจการ	59
ตารางที่ 33	จำนวนคนต่างด้าวรวมทุกประเภทที่ได้รับอนุญาตให้ทำงาน จำแนกตามสัญชาติและกิจการ	60
ตารางที่ 34	จำนวนคนต่างด้าวที่ยื่นคำขอและได้รับอนุญาตให้ทำงาน ปี 2541-2546	61
ตารางที่ 35	จำนวนคนต่างด้าวที่ยื่นคำขอและได้รับการต่อใบอนุญาตทำงาน ปี 2541-2546	62
ตารางที่ 36	จำนวนคนต่างด้าวที่ได้รับใบอนุญาตให้ต่ออายุใบอนุญาตทำงานประเภทชั่วคราว จำแนกตามสัญชาติและอาชีพ	63
ตารางที่ 37	จำนวนคนต่างด้าวที่ได้รับการขยายระยะเวลาการทำงาน ประเภทส่งเสริมการลงทุน จำแนกตามสัญชาติและอาชีพ	64

ตารางที่ 38	เปรียบเทียบจำนวนแรงงานต่างด้าวที่เข้าเมืองถูกต้องตามกฎหมายที่ได้รับอนุญาตให้ทำงานในประเทศไทย	65
ตารางที่ 39	จำนวนแรงงานต่างด้าวที่เข้าเมืองถูกต้องตามกฎหมายที่ทำงานอยู่ในประเทศไทย	66
แผนภูมิที่ 3	จำนวนแรงงานต่างด้าวที่เข้าเมืองถูกต้องตามกฎหมายที่ทำงานอยู่ในประเทศไทย	67
ตารางที่ 40	จำนวนแรงงานต่างด้าวที่เข้าเมืองถูกต้องตามกฎหมายที่ทำงานอยู่ในประเทศไทยและสถานประกอบการ	68
ตารางที่ 41	จำนวนแรงงานต่างด้าวที่เข้าเมืองถูกต้องตามกฎหมายที่ทำงานอยู่ในประเทศไทยประเภทชั่วคราว	72
ตารางที่ 42	จำนวนแรงงานต่างด้าวที่เข้าเมืองถูกต้องตามกฎหมายที่ทำงานอยู่ในประเทศไทยประเภทส่งเสริมการลงทุน	73
ตารางที่ 43	จำนวนแรงงานต่างด้าวที่เข้าเมืองถูกต้องตามกฎหมายที่ทำงานอยู่ในประเทศไทยประเภทมาตรา 12	74
ตารางที่ 44	จำนวนแรงงานต่างด้าวที่เข้าเมืองถูกต้องตามกฎหมายที่ทำงานอยู่ในประเทศไทยรวมทุกประเภท	75
ตารางที่ 45	จำนวนแรงงานต่างด้าวที่เข้าเมืองถูกต้องตามกฎหมายที่ทำงานอยู่ในประเทศไทยเดือนธันวาคม พ.ศ. 2540	76
ตารางที่ 45.1	จำแนกตามอาชีพ ประเภทชั่วคราวและส่งเสริมการลงทุน	76
ตารางที่ 45.2	จำแนกตามสัญชาติ ประเภทชั่วคราวและส่งเสริมการลงทุน	77
ตารางที่ 45.3	จำแนกตามภาคหรือพื้นที่	77
ตารางที่ 45.4	การจัดเก็บค่าธรรมเนียมปีงบประมาณ 2540	77
ตารางที่ 46	จำนวนแรงงานต่างด้าวที่เข้าเมืองถูกต้องตามกฎหมายที่ทำงานอยู่ในประเทศไทยเดือนธันวาคม พ.ศ. 2541	78
ตารางที่ 46.1	จำแนกตามอาชีพ ประเภทชั่วคราวและส่งเสริมการลงทุน	78
ตารางที่ 46.2	จำแนกตามสัญชาติ ประเภทชั่วคราวและส่งเสริมการลงทุน	79
ตารางที่ 46.3	จำแนกตามภาคหรือพื้นที่	79
ตารางที่ 46.4	การจัดเก็บค่าธรรมเนียมปีงบประมาณ 2541	79
ตารางที่ 47	จำนวนแรงงานต่างด้าวที่เข้าเมืองถูกต้องตามกฎหมายที่ทำงานอยู่ในประเทศไทยเดือนธันวาคม พ.ศ. 2542	80
ตารางที่ 47.1	จำแนกตามอาชีพ ประเภทชั่วคราวและส่งเสริมการลงทุน	80
ตารางที่ 47.2	จำแนกตามสัญชาติ ประเภทชั่วคราวและส่งเสริมการลงทุน	81
ตารางที่ 47.3	จำแนกตามภาคหรือพื้นที่	81

	หน้า
ตารางที่ 47.4 การจัดเก็บค่าธรรมเนียมปีงบประมาณ 2542	81
ตารางที่ 48 จำนวนแรงงานต่างด้าวที่เข้าเมืองถูกต้องตามกฎหมายที่ทำงานอยู่ในประเทศไทย เดือนธันวาคม พ.ศ. 2543	82
ตารางที่ 48.1 จำแนกตามอาชีพ ประเภทชั่วคราวและส่งเสริมการลงทุน	82
ตารางที่ 48.2 จำแนกตามสัญชาติ ประเภทชั่วคราวและส่งเสริมการลงทุน	83
ตารางที่ 48.3 จำแนกตามภาคหรือพื้นที่	83
ตารางที่ 48.4 การจัดเก็บค่าธรรมเนียม ปีงบประมาณ 2543	83
ตารางที่ 49 จำนวนแรงงานต่างด้าวที่เข้าเมืองถูกต้องตามกฎหมายที่ทำงานอยู่ในประเทศไทย เดือนธันวาคม พ.ศ. 2544	84
ตารางที่ 49.1 จำแนกตามอาชีพ ประเภทชั่วคราวและส่งเสริมการลงทุน	84
ตารางที่ 49.2 จำแนกตามสัญชาติ ประเภทชั่วคราวและส่งเสริมการลงทุน	85
ตารางที่ 49.3 จำแนกตามภาคหรือพื้นที่	85
ตารางที่ 49.4 การจัดเก็บค่าธรรมเนียมปีงบประมาณ 2544	85
ตารางที่ 50 จำนวนแรงงานต่างด้าวที่เข้าเมืองถูกต้องตามกฎหมายที่ทำงานอยู่ในประเทศไทย เดือนธันวาคม พ.ศ. 2545	86
ตารางที่ 50.1 จำแนกตามอาชีพ ประเภทชั่วคราวและส่งเสริมการลงทุน	86
ตารางที่ 50.2 จำแนกตามสัญชาติ ประเภทชั่วคราวและส่งเสริมการลงทุน	87
ตารางที่ 50.3 จำแนกตามภาคหรือพื้นที่	87
ตารางที่ 50.4 การจัดเก็บค่าธรรมเนียมปีงบประมาณ 2545	87
ตารางที่ 51 จำนวนแรงงานต่างด้าวที่เข้าเมืองถูกต้องตามกฎหมายที่ทำงานอยู่ในประเทศไทย เดือนกันยายน 2546	88
ตารางที่ 51.1 จำแนกตามอาชีพ ประเภทชั่วคราวและส่งเสริมการลงทุน	88
ตารางที่ 51.2 จำแนกตามสัญชาติ ประเภทชั่วคราวและส่งเสริมการลงทุน	89
ตารางที่ 51.3 จำแนกตามภาคหรือพื้นที่	89
ตารางที่ 51.4 การจัดเก็บค่าธรรมเนียมปีงบประมาณ 2546	89
ตารางที่ 52 รายได้ค่าธรรมเนียมงานคนต่างด้าว ปีงบประมาณ 2537-2546	90
ตารางที่ 53 รายได้ค่าธรรมเนียมงานคนต่างด้าว ส่วนกลางและส่วนภูมิภาค ปีงบประมาณ 2546	90

สถิติแรงงานต่างด้าว 3 สัญชาติ (พม่า ลาว และกัมพูชา)

ผลการต่ออายุใบอนุญาตทำงานของแรงงานต่างด้าวหลบหนีเข้าเมือง	92
ผลการต่ออายุใบอนุญาตทำงานของแรงงานต่างด้าวหลบหนีเข้าเมือง ตามมติคณะรัฐมนตรี ปี 2546	93



ระเบียบกรมการจัดหางาน
ว่าด้วยหลักเกณฑ์และเงื่อนไขในการพิจารณาอนุญาตการทำงานของคนต่างด้าว
พ.ศ.2545

เพื่อให้การพิจารณาอนุญาตทำงานของคนต่างด้าว ตามมาตรา 7 มาตรา 8 มาตรา 9 มาตรา 15 และ มาตรา 21 แห่งพระราชบัญญัติการทำงานของคนต่างด้าว พ.ศ.2521 เป็นไปโดยรอบคอบตรงตามเจตนารมณ์ของกฎหมาย สมควรกำหนดหลักเกณฑ์และเงื่อนไขในการพิจารณาอนุญาตการทำงานของคนต่างด้าว อาศัยอำนาจตามความในมาตรา 32 แห่งพระราชบัญญัติระเบียบบริหารราชการแผ่นดิน พ.ศ.2534 อธิบดีกรมการจัดหางานโดยความเห็นชอบของรัฐมนตรีว่าการกระทรวงแรงงานและสวัสดิการสังคม จึงวางระเบียบดังต่อไปนี้

ข้อ 1 ระเบียบนี้เรียกว่า “ระเบียบกรมการจัดหางานว่าด้วยหลักเกณฑ์และเงื่อนไขในการพิจารณาอนุญาตการทำงานของคนต่างด้าว พ.ศ.2545”

ข้อ 2 ระเบียบนี้ให้ใช้บังคับตั้งแต่วันถัดจากวันประกาศในราชกิจจานุเบกษา เป็นต้นไป

ข้อ 3 ให้ยกเลิก

(1) ระเบียบกรมการจัดหางานว่าด้วยหลักเกณฑ์ในการพิจารณาคำขออนุญาตทำงานของคนต่างด้าว พ.ศ.2537 ลงวันที่ 30 พฤษภาคม พ.ศ.2537

(2) ระเบียบกรมการจัดหางานว่าด้วยหลักเกณฑ์ในการพิจารณาคำขออนุญาตทำงานของคนต่างด้าว (ฉบับที่ 2) พ.ศ.2541 ลงวันที่ 19 พฤศจิกายน พ.ศ.2541

(3) ระเบียบกรมการจัดหางานว่าด้วยหลักเกณฑ์ในการพิจารณาคำขออนุญาตทำงานของคนต่างด้าว (ฉบับที่ 3) พ.ศ.2542 ลงวันที่ 20 ตุลาคม พ.ศ.2542

ข้อ 4 ในระเบียบนี้

“ผู้มีอำนาจพิจารณา” หมายความว่า อธิบดีหรือเจ้าพนักงานซึ่งอธิบดีมอบหมาย หรือนายทะเบียน แล้วแต่กรณี

“การพิจารณาออกใบอนุญาต” หมายความว่า การออกใบอนุญาตทำงาน ตามมาตรา 7 มาตรา 8 มาตรา 9 มาตรา 15 และมาตรา 21 แห่งพระราชบัญญัติการทำงานของคนต่างด้าว พ.ศ.2521

ข้อ 5 หลักเกณฑ์การพิจารณาออกใบอนุญาตทำงาน ต่ออายุใบอนุญาต และการอนุญาตให้เปลี่ยนการทำงานหรือเปลี่ยนท้องที่หรือสถานที่ในการทำงานให้ผู้มีอำนาจพิจารณาอนุญาตเฉพาะกิจการที่ไม่ขัดต่อกฎหมายและอนุญาตแก่คนต่างด้าวเฉพาะที่มีคุณสมบัติตามเงื่อนไขในกรณีหนึ่งกรณีใดดังต่อไปนี้

(1) เป็นคนต่างด้าวที่จะทำงานในสถานประกอบการที่มีทุนชำระแล้วและทุนประกอบธุรกิจเริ่มต้นไม่น้อยกว่าสองล้านบาทและทุกสองล้านบาทให้มีคนต่างด้าวทำงานได้หนึ่งคน ทั้งนี้ต้องไม่เกินสิบคน โดยพิจารณาจากเอกสารหลักฐานทุนชำระแล้วและทุนประกอบธุรกิจ ตลอดจนจนรายการเคลื่อนไหวทางบัญชีของธนาคาร รวมทั้งงบการเงินของปีที่ผ่านมาประกอบการพิจารณาด้วย

(2) ทำงานในสถานประกอบการที่ได้ชำระภาษีเงินได้ให้แก่รัฐในรอบสามปีที่ผ่านมา รวมกันไม่น้อยกว่าห้าล้านบาท ให้มีคนที่ต่างด้าวทำงานได้หนึ่งคน โดยพิจารณาจากเอกสารหลักฐานการชำระภาษีเงินได้

(3) ทำงานในสถานประกอบการที่ดำเนินธุรกิจส่งออกสินค้าไปต่างประเทศและนำเงินตราต่างประเทศเข้าประเทศสามล้านบาทขึ้นไปในปีที่ผ่านมา ให้มีคนที่ต่างด้าวทำงานได้หนึ่งคนทุก ๆ จำนวนเงินสามล้านบาท แต่ไม่เกินสามคน โดยพิจารณาจากเอกสารหลักฐานใบขนสินค้าขาออก

(4) ทำงานในสถานประกอบการที่มีการจ้างงานคนไทยทุกห้าสิบคน ให้มีคนที่ต่างด้าวทำงานได้หนึ่งคน แต่ไม่เกินห้าคน โดยพิจารณาจากเอกสารหลักฐานแบบรายการแสดงการส่งเงินสมทบกองทุนประกันสังคม

(5) เป็นคนที่ต่างด้าวที่มีรายได้และมีหน้าที่ชำระภาษีเงินได้บุคคลธรรมดาประจำปีให้แก่รัฐบาลไทยตั้งแต่หนึ่งหมื่นแปดพันบาทขึ้นไปหรือได้ชำระภาษีเงินได้บุคคลธรรมดาในปีที่ผ่านมาเป็นจำนวนตั้งแต่หนึ่งหมื่นแปดพันบาทขึ้นไป โดยพิจารณาจากเอกสารหลักฐานการชำระภาษีเงินได้บุคคลธรรมดา

ข้อ 6 เมื่อมีเหตุจำเป็นอันสมควรอธิบดีอาจพิจารณาออกใบอนุญาตทำงานต่ออายุใบอนุญาต และอนุญาตให้เปลี่ยนการทำงานหรือเปลี่ยนท้องที่หรือสถานที่ในการทำงานให้แก่คนที่ต่างด้าวในลักษณะหนึ่ง ลักษณะใดดังต่อไปนี้ได้ โดยมีให้นำข้อจำกัดในเรื่องจำนวนคนที่ต่างด้าวตามความในข้อ 5 มาใช้บังคับ

(1) ตัวแทนในธุรกิจการค้าระหว่างประเทศที่เดินทางเข้ามาตรวจสอบมาตรฐานสินค้า หรือการจัดซื้อสินค้า หรือการศึกษาภาวะตลาดสินค้า

(2) งานให้คำปรึกษาด้านการลงทุน หรือด้านการบริหาร หรือด้านเทคนิคและเทคโนโลยี หรือด้านการตรวจสอบภายในเป็นครั้งคราว

(3) ผู้แทนธุรกิจท่องเที่ยว ซึ่งนำชาวต่างประเทศเข้ามาท่องเที่ยวในประเทศไทย

(4) สถาบันการเงินระหว่างประเทศ ซึ่งได้รับการรับรองจากส่วนราชการที่รับผิดชอบ

(5) กิจการ บันเทิง มหรสพ ดนตรี ศาสนา สังคมสงเคราะห์ วัฒนธรรม กีฬา ซึ่งมีลักษณะการจ้างงานเป็นครั้งคราวและไม่แสวงหาผลกำไรหรือเป็นการก่อให้เกิดรายได้ต่อประเทศหรือเป็นประโยชน์ต่อสังคมโดยรวม

(6) การนำคนที่ต่างด้าวเข้ามาทำงานเพื่อให้งานสำเร็จภายใต้โครงการของส่วนราชการหรือรัฐวิสาหกิจ ซึ่งมีหนังสือรับรองจำนวนคนที่ต่างด้าวพร้อมทั้งระบุชื่อ ตำแหน่ง มาแสดง

(7) งานที่ก่อให้เกิดการใช้วัตถุอันตรายในประเทศเป็นส่วนใหญ่ หรือสามารถลดการนำเข้าวัตถุอันตรายจากต่างประเทศ

(8) งานที่จะช่วยให้มีการส่งออกซึ่งสินค้าไทย

(9) งานที่นำเทคโนโลยีซึ่งคนไทยยังทำไม่ได้เพื่อเข้ามาเผยแพร่และถ่ายทอดให้แก่คนไทย

(10) งานที่คนไทยสามารถทำได้ แต่มีจำนวนไม่เพียงพอที่จะสนองความต้องการของตลาดแรงงานภายในประเทศ

(11) มีถิ่นที่อยู่ในราชอาณาจักร โดยมีใบสำคัญถิ่นที่อยู่ หรือใบสำคัญประจำตัวคนต่างด้าว

(12) เป็นคู่สมรสของคนไทยจดทะเบียนสมรสโดยถูกต้องตามกฎหมายและดำรงชีวิตอยู่ร่วมกันฉันท์สามีภรรยาโดยเปิดเผย และประกอบอาชีพที่สุจริตไม่เป็นที่รังเกียจต่อสังคม

ประเภทกิจการที่เมื่ออธิบดีได้พิจารณาอนุญาตแล้วให้รายงานให้รัฐมนตรีว่าการกระทรวงแรงงาน และสวัสดิการสังคมทราบภายในวันที่สิบห้าของเดือนถัดไป

ข้อ 7 ในกรณีที่คนต่างด้าวจากประเทศที่อาจเป็นภัยต่อความมั่นคงของชาติตามที่กระทรวงการต่างประเทศกำหนด ยื่นคำขอรับใบอนุญาตทำงานตามมาตรา 7 หรือกรณีที่บุคคลใดประสงค์จะให้คนต่างด้าว เข้ามาทำงานในกิจการของตนในราชอาณาจักรและยื่นคำขอรับใบอนุญาตแทนคนต่างด้าวตามมาตรา 8 ก็ดีให้ดำเนินการส่งตรวจสอบประวัติไปยังสำนักข่าวกรองแห่งชาติ ศูนย์รักษาความปลอดภัยแห่งชาติ หรือสำนักงานตำรวจสันติบาล สำนักงานตำรวจแห่งชาติ

ในระหว่างดำเนินการตรวจสอบประวัติข้างต้น ถ้าเป็นการยื่นคำขอตามมาตรา 7 อาจจะพิจารณาออกใบอนุญาตทำงานให้ก่อนได้เท่าระยะเวลาการอยู่ในราชอาณาจักรตามหนังสือเดินทางที่มีกำหนดไม่เกินเก้าสิบวัน

ในกรณีที่ผลการตรวจสอบประวัติตามวรรคหนึ่งปรากฏว่าคนต่างด้าวข้างต้นเป็นบุคคลที่อาจเป็นภัยต่อความมั่นคงของชาติห้ามพิจารณาออกใบอนุญาตหรือต้องเพิกถอนการอนุญาตและให้มีหนังสือแจ้งสำนักงานตำรวจแห่งชาติทราบ

ข้อ 8 ก่อนใบอนุญาตสิ้นอายุและผู้รับใบอนุญาตประสงค์จะทำงานนั้นต่อไป ให้ยื่นคำขอต่ออายุใบอนุญาตต่อนายทะเบียน และให้ผู้ขอต่ออายุใบอนุญาต ทำงานไปพลางก่อนจนกว่านายทะเบียนจะมีคำสั่งไม่อนุญาต

ข้อ 9 ในกรณีที่คนต่างด้าวขออนุญาตทำงานในสถานประกอบการที่เป็นนิติบุคคลมูลนิธิ สมาคม หรือทำงานให้กับกลุ่มบุคคลหรือบุคคลในประเทศไทยที่ได้รับความช่วยเหลือจากองค์การเอกชนต่างประเทศ ที่มีได้อยู่ในความควบคุมของกรมวิเทศสหการ ให้ตรวจสอบการเข้ามาดำเนินงานขององค์การเอกชนต่างประเทศนั้นหากยังมีได้ยื่นขออนุญาตเข้ามาดำเนินงานและหรือตั้งสำนักงานภูมิภาคในประเทศไทยตามระเบียบว่าด้วยการเข้ามาดำเนินงานขององค์การเอกชนต่างประเทศในประเทศไทย ให้ระงับการพิจารณาการอนุญาตของคนต่างด้าวนั้นไว้ก่อนจนกว่าองค์การเอกชนต่างประเทศนั้นจะได้รับอนุญาตตามระเบียบดังกล่าวแล้ว

ข้อ 10 ในการพิจารณาออกใบอนุญาต กรณีผู้มีอำนาจพิจารณามีคำสั่งไม่อนุญาต ให้มีหนังสือแจ้งพร้อมระบุเหตุผลแห่งการไม่อนุญาตให้ผู้ยื่นคำขอทราบ

ข้อ 11 ผู้ขอมีสิทธิอุทธรณ์ต่อรัฐมนตรีโดยทำเป็นหนังสือยื่นต่ออธิบดีหรือเจ้าพนักงาน ซึ่งอธิบดีมอบหมายหรือนายทะเบียน แล้วแต่กรณี ภายในสามสิบวันนับแต่วันที่ได้รับทราบคำสั่งไม่อนุญาตหรือไม่ต่ออายุใบอนุญาตทำงาน ไม่อนุญาตให้ทำงานอื่นหรือเปลี่ยนท้องที่หรือสถานที่ในการทำงาน ซึ่งผู้รับอุทธรณ์ต้องนำส่งคณะกรรมการพิจารณาการทำงานของคนต่างด้าวภายในสิบห้าวัน และคณะกรรมการพิจารณาการทำงานของคนต่างด้าวจะพิจารณาเสนอความเห็นต่อรัฐมนตรีภายในสิบห้าวัน และรัฐมนตรีวินิจฉัยคำอุทธรณ์ภายในสามสิบวัน คำวินิจฉัยของรัฐมนตรีให้เป็นที่สุด

กรณีอุทธรณ์คำสั่งไม่ต่ออายุใบอนุญาตทำงาน ผู้อุทธรณ์มีสิทธิทำงานไปพลางก่อนได้ จนกว่าจะมีคำวินิจฉัยอุทธรณ์ของรัฐมนตรี

ข้อ 12 คนต่างด้าวที่ได้รับใบอนุญาตก่อนวันที่ระเบียบนี้ใช้บังคับให้ทำงานได้ต่อไป จนกว่าครบระยะเวลาการอนุญาต

ประกาศ ณ วันที่ 22 พฤษภาคม พ.ศ.2545



(นายวันชัย ผดุงศุกไพล)

อธิบดีกรมการจัดหางาน



**ระเบียบกรมการจัดหางาน
ว่าด้วยหลักเกณฑ์และเงื่อนไขในการพิจารณาอนุญาตการทำงานของคนต่างด้าว
(ฉบับที่ ๒) พ.ศ.2545**

เพื่อให้การพิจารณาอนุญาตทำงานของคนต่างด้าว ตามมาตรา 7 มาตรา 8 มาตรา 9 มาตรา 15 และ มาตรา 21 แห่งพระราชบัญญัติการทำงานของคนต่างด้าว พ.ศ.2521 เป็นไปโดยรอบคอบ ตรงตามเจตนารมณ์ของกฎหมายสมควรกำหนดหลักเกณฑ์และเงื่อนไขในการพิจารณาอนุญาตการทำงานของคนต่างด้าว อาศัยอำนาจตามความในมาตรา 32 แห่งพระราชบัญญัติระเบียบบริหารราชการแผ่นดิน พ.ศ.2534 อธิบดีกรมการจัดหางานโดยความเห็นชอบของรัฐมนตรีว่าการกระทรวงแรงงานและสวัสดิการสังคม จึงวางระเบียบดังต่อไปนี้

ข้อ 1 ระเบียบนี้เรียกว่า “ระเบียบกรมการจัดหางานว่าด้วยหลักเกณฑ์และเงื่อนไขในการพิจารณาอนุญาตการทำงานของคนต่างด้าว (ฉบับที่ 2) พ.ศ.2545”

ข้อ 2 ระเบียบนี้ให้ใช้บังคับตั้งแต่วันถัดจากวันประกาศในราชกิจจานุเบกษา เป็นต้นไป

ข้อ 3 ให้ยกเลิก

(1) ระเบียบกรมการจัดหางานว่าด้วยหลักเกณฑ์ในการพิจารณาคำขออนุญาตทำงานของคนต่างด้าว พ.ศ.2537 ลงวันที่ 30 พฤษภาคม พ.ศ.2537

(2) ระเบียบกรมการจัดหางานว่าด้วยหลักเกณฑ์ในการพิจารณาคำขออนุญาตทำงานของคนต่างด้าว (ฉบับที่ 2) พ.ศ.2541 ลงวันที่ 19 พฤศจิกายน พ.ศ.2541

(3) ให้ยกเลิกความในข้อ 6 ของระเบียบกรมการจัดหางานว่าด้วยหลักเกณฑ์และเงื่อนไขในการพิจารณาอนุญาตการทำงานของคนต่างด้าว พ.ศ.2545 และให้ใช้ความต่อไปนี้แทน

“ข้อ 6 เมื่อมีเหตุจำเป็นอันสมควร อธิบดีหรือเจ้าพนักงานซึ่งอธิบดีมอบหมายหรือ นายทะเบียน แล้วแต่กรณี อาจพิจารณาออกใบอนุญาตทำงาน ต่ออายุใบอนุญาต และอนุญาตให้เปลี่ยนการทำงานหรือเปลี่ยนท้องที่หรือสถานที่ในการทำงานให้แก่คนต่างด้าวในลักษณะหนึ่งลักษณะใดดังต่อไปนี้ โดยมีให้นำข้อจำกัดในเรื่องจำนวนคนต่างด้าวตามความในข้อ 5 มาใช้บังคับ

(1) ตัวแทนในธุรกิจการค้าระหว่างประเทศที่เดินทางเข้ามาตรวจสอบมาตรฐานสินค้า หรือการจัดซื้อสินค้า หรือการศึกษาภาวะตลาดสินค้า

(2) งานให้คำปรึกษาด้านการลงทุน หรือด้านการบริหาร หรือด้านเทคนิค และเทคโนโลยี หรือด้านการตรวจสอบภายในเป็นครั้งคราว

(3) ผู้แทนธุรกิจท่องเที่ยวซึ่งนำชาวต่างประเทศเข้ามาท่องเที่ยวในประเทศไทย

(4) สถาบันการเงินระหว่างประเทศซึ่งได้รับการรับรองจากส่วนราชการที่รับผิดชอบ

(5) กิจการบันเทิง มหรสพ ดนตรี ศาสนา สังคมสงเคราะห์ วัฒนธรรม กีฬา หรือการศึกษา ซึ่งมีลักษณะการจ้างงานเป็นครั้งคราว และไม่แสวงหาผลกำไร หรือเป็นการก่อให้เกิดรายได้ต่อประเทศหรือเป็นประโยชน์ต่อสังคมโดยส่วนรวม

(6) การนำคนต่างด้าวเข้ามาทำงานโดยส่วนราชการหรือรัฐวิสาหกิจมีหนังสือรับรองจำนวนคนต่างด้าวพร้อมทั้งระบุชื่อ และตำแหน่งมาแสดง

(7) งานที่ก่อให้เกิดการใช้วัตถุดิบภายในประเทศเป็นส่วนใหญ่ หรือสามารถลดการนำเข้าวัตถุดิบจากต่างประเทศ

(8) งานที่จะช่วยให้มีการส่งออกซึ่งสินค้าไทย

(9) งานที่นำเทคโนโลยีซึ่งคนไทยยังทำไม่ได้ เพื่อเข้ามาเผยแพร่และถ่ายทอดให้แก่คนไทย

(10) งานที่คนไทยสามารถทำได้แต่มีจำนวนไม่เพียงพอที่จะสนองความต้องการของตลาดแรงงานภายในประเทศ

(11) มีถิ่นที่อยู่ในราชอาณาจักร โดยมีใบสำคัญถิ่นที่อยู่หรือใบสำคัญประจำตัวคนต่างด้าว

(12) เป็นคู่สมรสของคนไทยจดทะเบียนสมรสโดยถูกต้องตามกฎหมายและดำรงชีวิตอยู่ร่วมกันฉันท์สามีภรรยาโดยเปิดเผย และประกอบอาชีพที่สุจริตไม่เป็นที่รังเกียจต่อสังคม

เมื่อผู้มีอำนาจพิจารณาได้พิจารณาอนุญาตแล้ว ให้รายงานให้รัฐมนตรีว่าการกระทรวงแรงงานและสวัสดิการสังคมทราบภายในวันที่สิบห้าของเดือนถัดไป”

ข้อ 4 บรรดาคำขอที่เจ้าหน้าที่ได้รับไว้ก่อนวันที่ระเบียบนี้ใช้บังคับ ให้ปฏิบัติตามระเบียบนี้

ประกาศ ณ วันที่ 11 กรกฎาคม พ.ศ. 2545



(นายวันชัย ผดุงศุภไธสง)

อธิบดีกรมการจัดหางาน



**ระเบียบกรมการจัดหางาน
ว่าด้วยการรับจ้างงานอันจำเป็นและเร่งด่วน
พ.ศ.2546**

เพื่อให้การรับจ้างงานอันจำเป็นและเร่งด่วนของคนต่างด้าวตามมาตรา 7 แห่งพระราชบัญญัติการทำงานของคนต่างด้าว พ.ศ. 2521 เป็นไปด้วยความเหมาะสม สะดวกและรวดเร็ว

อาศัยอำนาจตามความในมาตรา 32 แห่งพระราชบัญญัติระเบียบบริหารราชการแผ่นดิน พ.ศ.2534 ซึ่งแก้ไขเพิ่มเติมโดยพระราชบัญญัติระเบียบบริหารราชการแผ่นดิน (ฉบับที่ 5) พ.ศ.2545 อธิบดีกรมการจัดหางานจึงวางระเบียบไว้ ดังต่อไปนี้

ข้อ 1 ระเบียบนี้เรียกว่า “ระเบียบกรมการจัดหางาน ว่าด้วยการรับจ้างงานอันจำเป็นและเร่งด่วน พ.ศ.2546”

ข้อ 2 ระเบียบนี้ให้ใช้บังคับตั้งแต่วันถัดจากวันประกาศในราชกิจจานุเบกษาเป็นต้นไป

ข้อ 3 ให้ยกเลิกระเบียบกรมการจัดหางาน ว่าด้วยการรับจ้างงานอันจำเป็นและเร่งด่วน พ.ศ.2545

ข้อ 4 งานอันจำเป็นและเร่งด่วนดังต่อไปนี้ คนต่างด้าวที่เข้ามาในราชอาณาจักรเป็นการชั่วคราวเพื่อทำงานอันจำเป็นและเร่งด่วนซึ่งมีระยะเวลาการทำงานไม่เกินสิบห้าวัน ให้คนต่างด้าวแจ้งต่ออธิบดีหรือเจ้าพนักงานซึ่งอธิบดีมอบหมายตามแบบหนังสือแจ้งการเข้ามาทำงานอันจำเป็นและเร่งด่วน ตามมาตรา 7 (แบบ ตท.11) ทำระเบียบนี้

(ก) งานบริหารงานและวิชาการ

(1) งานประชุม หารือ สัมมนา หรือเยี่ยมชมธุรกิจ

(2) งานตรวจสอบภายในเป็นครั้งคราว

(3) งานบรรยายพิเศษ และวิชาการ

(4) งานอำนวยความสะดวก

(ข) งานด้านเทคนิค

(1) งานช่างตรวจสอบติดตามผลและแก้ไขปัญหาด้านเทคนิค

(2) งานประชุมเกี่ยวกับการติดตั้งเครื่องจักรและด้านเทคนิค

- (3) งานวิศวกรเครื่องปั้น งานช่างเครื่องปั้น
- (4) งานช่างซ่อมหรือติดตั้งเครื่องจักรกล
- (5) งานช่างเทคนิคด้านปิโตรเลียม
- (6) งานสาริตและทดสอบเครื่องมือกล
- (7) งานอบรมและสัมมนาทางด้านเทคนิค
- (8) งานถ่ายทำภาพยนตร์และภาพนิ่ง
- (ค) งานจัดหางานต่างประเทศ
 - (1) งานคัดเลือกคนงาน
 - (2) งานทดสอบฝีมือช่าง
- (ง) งานให้บริการทางกฎหมายหรืองานอรรถคดี
 - (1) งานปฏิบัติหน้าที่อนุญาตไต่สวนการ
 - (2) งานว่าต่างแก้ต่างในชั้นอนุญาตไต่สวนการ ถ้ากฎหมายซึ่งบังคับใช้แก่ข้อพิพาทที่พิจารณาโดยอนุญาตไต่สวนการนั้นมีใช้กฎหมายไทย หรือเป็นกรณีไม่ต้องขอบังคับคำชี้ขาดของอนุญาตไต่สวนการนั้นในราชอาณาจักรไทย
- (จ) งานเบ็ดเตล็ด
 - (1) งานจัดซื้อสินค้า
 - (2) งานประสานงานการท่องเที่ยว
 - (3) งานสาธารณกุศลที่ไม่มีวัตถุประสงค์ทางการค้า หรือแสวงหากำไรทางเศรษฐกิจ
- (ฉ) งานอื่นที่อธิบดีหรือเจ้าพนักงานซึ่งอธิบดีมอบหมายเห็นสมควร

ประกาศ ณ วันที่ 28 สิงหาคม พ.ศ. 2546

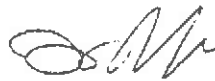

(นายนคร ศิลปอาชา)

อธิบดีกรมการจัดหางาน

คำชี้แจงกรมการจัดหางาน
เรื่อง ระเบียบกรมการจัดหางานว่าด้วยหลักเกณฑ์และเงื่อนไขในการพิจารณา
อนุญาตการทำงานของคนต่างด้าว พ.ศ.2545

ด้วยกรมการจัดหางาน โดยความเห็นชอบของรัฐมนตรีว่าการกระทรวงแรงงานและสวัสดิการสังคมได้ออกระเบียบกรมการจัดหางานว่าด้วยหลักเกณฑ์และเงื่อนไขในการพิจารณาอนุญาตการทำงานของคนต่างด้าว พ.ศ.2545 เพื่อให้การพิจารณาออกใบอนุญาตทำงานของคนต่างด้าวเป็นมาตรฐานเดียวกันทั่วประเทศ มีหลักเกณฑ์ที่แน่นอน เข้าใจง่าย โดยคำนึงถึงประโยชน์ทางเศรษฐกิจเป็นสำคัญ รวมทั้งลดอำนาจการใช้ดุลยพินิจของเจ้าหน้าที่ ซึ่งในระเบียบนี้

1. ผู้มีอำนาจพิจารณา หมายถึง

1.1 อธิบดีหรือเจ้าพนักงานซึ่งอธิบดีมอบหมายในการออกใบอนุญาตทำงานตามมาตรา 7 และมาตรา 8 การกำหนดเงื่อนไขอย่างใดเพื่อให้คนต่างด้าวปฏิบัติตามมาตรา 9

1.2 นายทะเบียนการทำงานของคนต่างด้าวในการต่ออายุใบอนุญาตทำงานของคนต่างด้าวตามมาตรา 15 การอนุญาตทำงานอื่นใดนอกจากงานที่ระบุไว้ในใบอนุญาต หรือเปลี่ยนท้องที่หรือสถานที่ในการทำงานให้แตกต่างไปจากที่กำหนดไว้ในใบอนุญาตตามมาตรา 21

2. การพิจารณาออกใบอนุญาต หมายถึง

2.1 การพิจารณาอนุญาตให้คนต่างด้าวทำงานที่ไม่ได้ห้ามไว้ในพระราชกฤษฎีกากำหนดงานในอาชีพและวิชาชีพที่ห้ามคนต่างด้าวทำตามมาตรา 6

2.2 การกำหนดเงื่อนไขให้คนต่างด้าวปฏิบัติตามมาตรา 7 และมาตรา 8

2.3 การพิจารณาต่ออายุใบอนุญาตทำงานของคนต่างด้าวตามมาตรา 15

2.4 การพิจารณาอนุญาตให้คนต่างด้าวทำงานอื่นใดนอกจากงานที่ระบุไว้ในใบอนุญาต หรือเปลี่ยนท้องที่หรือสถานที่ในการทำงานให้แตกต่างไปจากที่กำหนดไว้ในใบอนุญาตทำงานตามมาตรา 21

3. หลักเกณฑ์การพิจารณาออกใบอนุญาตทำงาน ต่ออายุใบอนุญาต และการอนุญาตให้เปลี่ยนการทำงานหรือเปลี่ยนท้องที่หรือสถานที่ในการทำงาน ให้ผู้มีอำนาจพิจารณาอนุญาตเฉพาะกิจการที่ไม่ขัดต่อกฎหมายและอนุญาตแก่คนต่างด้าวเฉพาะที่มีคุณสมบัติตามเงื่อนไขในกรณีหนึ่งกรณีใดดังต่อไปนี้

3.1 เป็นคนต่างด้าวที่จะทำงานในสถานประกอบการที่มีทุนชำระแล้วและทุนประกอบธุรกิจเริ่มต้นไม่น้อยกว่าสองล้านบาทและทุกสองล้านบาทให้มีคนต่างด้าวทำงานได้หนึ่งคน ทั้งนี้ต้องไม่เกินสิบคน โดยพิจารณาจากเอกสารหลักฐานทุนชำระแล้วและทุนประกอบธุรกิจตลอดจนรายการเคลื่อนไหวทางบัญชีของธนาคาร รวมทั้งงบการเงินของปีที่ผ่านมามาประกอบการพิจารณาด้วย หมายความว่า

3.1.1 ต้องเป็นสถานประกอบการที่มีทุนชำระแล้วไม่น้อยกว่าสองล้านบาท โดยพิจารณาจากหนังสือรับรองการจดทะเบียนตามประมวลกฎหมายแพ่งและพาณิชย์เป็นนิติบุคคลและสำเนาบัญชีรายชื่อผู้ถือหุ้น (แบบ บอจ. 5)

3.1.1 ทุนประกอบธุรกิจเริ่มต้นไม่น้อยกว่าสองล้านบาท พิจารณาจากงบการเงินของบริษัท

ซึ่งรับรองโดยผู้สอบบัญชีรับอนุญาต หลังจากหักค่าลูกหนี้และเงินให้กู้ยืมและค่าใช้จ่ายอื่นๆ แล้วจะต้องมีสินทรัพย์เป็นเงินสดหรือเงินฝากธนาคารไม่น้อยกว่าสองล้านบาท

3.1.3 รายการเคลื่อนไหวทางบัญชีของธนาคาร หมายถึง สถานประกอบการต้องมีเงินสดหมุนเวียนในธนาคารเพื่อดำเนินธุรกิจไม่น้อยกว่าสองล้านบาท ขณะเมื่อคนต่างด้าว/นายจ้างยื่นขออนุญาต

3.1.4 งบการเงินของปีที่ผ่านมา หมายถึง สถานประกอบการที่ดำเนินกิจการมาแล้วไม่น้อยกว่าหนึ่งปีขึ้นไป จะต้องเรียกงบการเงินมาประกอบการพิจารณาด้วย กรณีสถานประกอบการจดทะเบียนนิติบุคคลขณะยื่นขออนุญาตมีระยะเวลาไม่ถึงหนึ่งปี ไม่ต้องแสดงงบการเงิน

3.2 ทำงานในสถานประกอบการที่ได้ชำระภาษีเงินได้ให้แก่รัฐในรอบสามปีที่ผ่านมา รวมกันไม่น้อยกว่าห้าล้านบาท ให้มีคนที่ต่างด้าวทำงานได้หนึ่งคน โดยพิจารณาจากเอกสารหลักฐานการชำระภาษีเงินได้ หมายถึง หากสถานประกอบการได้ชำระภาษีเงินได้นิติบุคคลให้แก่รัฐทุกห้าล้านบาทในรอบสามปีที่ผ่านมา ให้จ้างงานคนต่างด้าวทำงานได้หนึ่งคน ดังนั้น หากสถานประกอบการชำระภาษีเงินได้นิติบุคคลให้แก่รัฐห้าล้านบาทในรอบสามปีที่ผ่านมาสามารถจ้างงานคนต่างด้าวได้สองคน เป็นต้น ทั้งนี้ พิจารณาจากเอกสารการชำระภาษีเงินได้นิติบุคคล (ภงด. 50) และใบเสร็จรับเงินจากกรมสรรพากร

3.3 ทำงานในสถานประกอบการที่ดำเนินธุรกิจส่งสินค้าไปต่างประเทศ และนำเงินตราต่างประเทศเข้าประเทศสามล้านบาทขึ้นไปในปีที่ผ่านมา ให้มีคนที่ต่างด้าวทำงานได้หนึ่งคน ทุกๆ จำนวนเงินสามล้านบาทแต่ไม่เกินสามคน โดยพิจารณาจากเอกสารหลักฐานใบขนสินค้าขาออก หมายถึง มูลค่าสินค้าที่ส่งไปขายต่างประเทศตามที่ปรากฏในใบขนสินค้าขาออกมีมูลค่ารวมกันทุกสามล้านบาทสามารถจ้างคนต่างด้าวได้หนึ่งคน ดังนั้น หากมูลค่าสินค้าที่ส่งไปขายต่างประเทศตามที่ปรากฏในใบขนส่งสินค้าขาออกมีมูลค่าห้าล้านบาท สามารถจ้างคนต่างด้าวได้สองคน เป็นต้น สำหรับใบขนสินค้าขาออกให้พิจารณาจากสำเนาฉบับที่สถานประกอบการยื่นต่อกรมศุลกากรเท่านั้น

3.4 ทำงานในสถานประกอบการที่มีการจ้างงานคนไทยทุกห้าสิบคน ให้มีคนที่ต่างด้าวทำงานได้หนึ่งคน แต่ไม่เกินห้าคน โดยพิจารณาจากเอกสารหลักฐานแบบรายการแสดงการส่งเงินสมทบกองทุนประกันสังคม

3.5 เป็นคนต่างด้าวที่มีรายได้และมีหน้าที่ชำระภาษีเงินได้บุคคลธรรมดาประจำปีให้แก่รัฐบาลไทย ตั้งแต่หนึ่งหมื่นแปดพันบาทขึ้นไป หรือได้ชำระภาษีเงินได้บุคคลธรรมดาในปีที่ผ่านมาเป็นจำนวนตั้งแต่หนึ่งหมื่นแปดพันบาทขึ้นไป โดยพิจารณาจากเอกสารหลักฐานการชำระภาษีเงินได้บุคคลธรรมดา หมายถึง กรณีคนต่างด้าวที่ยื่นขออนุญาตไม่เคยทำงานในราชอาณาจักรจะไม่สามารถแสดงหลักฐานชำระภาษีเงินได้บุคคลธรรมดาให้พิจารณาได้ ดังนั้น เจ้าหน้าที่จะต้องประเมินความสามารถในการชำระภาษีเงินได้บุคคลธรรมดาจากรายได้ของคนต่างด้าวที่แจ้งในหนังสือรับรองการจ้าง กล่าวคือกรณีใดคนต่างด้าวจะต้องมีรายได้ตั้งแต่สามหมื่นบาทขึ้นไป กรณีสมรสคนต่างด้าวจะต้องมีรายได้ ตั้งแต่สี่หมื่นห้าพันบาทขึ้นไปสำหรับคนต่างด้าวที่เคยได้รับใบอนุญาตทำงานให้ยื่นหลักฐานการชำระภาษีเงินได้บุคคลธรรมดาที่เป็นเงินตั้งแต่หนึ่งหมื่นแปดพันบาทขึ้นไป พร้อมใบเสร็จรับเงินจากกรมสรรพากร

4. เมื่อมีเหตุจำเป็นอันสมควร อธิบดีอาจพิจารณาออกใบอนุญาตทำงาน ต่ออายุใบอนุญาต

และอนุญาตให้เปลี่ยนการทำงานหรือเปลี่ยนท้องที่หรือสถานที่ในการทำงานให้แก่คนต่างด้าวในลักษณะหนึ่งลักษณะใดดังต่อไปนี้ได้ โดยมีให้นำข้อจำกัดในเรื่องจำนวนคนต่างด้าวตามความในข้อ 5 มาใช้บังคับ

4.1 ตัวแทนในธุรกิจการค้าระหว่างประเทศที่เดินทางเข้ามาตรวจสอบมาตรฐานสินค้าหรือการจัดซื้อสินค้า หรือการศึกษาภาวะตลาดสินค้า ทั้งนี้พิจารณาจากใบอนุญาตประกอบธุรกิจของคนต่างด้าว พ.ศ.2542 ประกอบการพิจารณาด้วย

4.2 งานให้คำปรึกษาด้านการลงทุน หรือด้านการบริหาร หรือด้านเทคนิคและเทคโนโลยี หรือด้านการตรวจสอบภายในเป็นครั้งคราว พิจารณาจากสัญญาจ้างที่ปรึกษา โดยในหนังสือสัญญาจ้างต้องมีตราประทับของคู่สัญญาทั้งสองฝ่าย

4.3 ผู้แทนธุรกิจท่องเที่ยว ซึ่งนำชาวต่างประเทศเข้ามาท่องเที่ยวในประเทศไทยให้เรียกใบอนุญาตประกอบธุรกิจการนำเที่ยวออกโดยการท่องเที่ยวแห่งประเทศไทย ประกอบการพิจารณาด้วย

4.4 สถาบันการเงินระหว่างประเทศ ซึ่งได้รับการรับรองจากส่วนราชการที่รับผิดชอบ การรับรองจากส่วนราชการที่รับผิดชอบ หมายถึง ธนาคารแห่งประเทศไทย

4.5 กิจการ บันเทิง มหรสพ ดนตรี ศาสนา สังคมสงเคราะห์ วัฒนธรรม กีฬา ซึ่งมีลักษณะการจ้างงานเป็นครั้งคราว และไม่แสวงหาผลกำไร หรือเป็นการก่อให้เกิดรายได้ต่อประเทศ หรือเป็นประโยชน์ต่อสังคมโดยรวม คำว่า ก่อให้เกิดรายได้ต่อประเทศหรือเป็นประโยชน์ต่อสังคมโดยรวม หมายถึง มีการชำระภาษีเงินได้ให้แก่รัฐ

4.6 การนำคนต่างด้าวเข้ามาทำงานเพื่อให้งานสำเร็จภายใต้โครงการของส่วนราชการหรือรัฐวิสาหกิจ ซึ่งมีหนังสือรับรองจำนวนคนต่างด้าวพร้อมทั้งระบุชื่อ ตำแหน่ง มาแสดง

4.7 งานที่ก่อให้เกิดการใช้วัตถุดิบภายในประเทศเป็นส่วนใหญ่หรือสามารถลดการนำเข้าวัตถุดิบจากต่างประเทศ หมายถึง งานที่คนต่างด้าวขออนุญาตในกิจการที่ดำเนินการผลิตโดยใช้วัตถุดิบในประเทศเป็นองค์ประกอบสำคัญในการผลิต

4.8 งานที่จะช่วยให้มีการส่งออกซึ่งสินค้าไทย

4.9 งานที่นำเทคโนโลยีซึ่งคนไทยยังทำไม่ได้เพื่อเข้ามาเผยแพร่และถ่ายทอดให้แก่คนไทย

4.10 งานที่คนไทยสามารถทำได้แต่มีจำนวนไม่เพียงพอที่จะสนองความต้องการของตลาดแรงงานภายในประเทศ

4.11 มีถิ่นที่อยู่ในราชอาณาจักรโดยมีใบสำคัญถิ่นที่อยู่หรือใบสำคัญประจำตัวคนต่างด้าว

4.12 เป็นคู่สมรสของคนไทย จดทะเบียนสมรสโดยถูกต้องตามกฎหมายและดำรงชีวิตอยู่ร่วมกันฉันท์สามีภรรยาโดยเปิดเผย และประกอบอาชีพที่สุจริตไม่เป็นที่รังเกียจต่อสังคม

เมื่ออธิบดีได้พิจารณาอนุญาตแล้ว ให้รายงานให้รัฐมนตรีว่าการกระทรวงแรงงานและสวัสดิการสังคมทราบภายในวันที่สิบห้าของเดือนถัดไป

ข้อ 5 ในกรณีที่คนต่างด้าวจากประเทศที่อาจเป็นภัยต่อความมั่นคงของชาติตามที่กระทรวงการต่างประเทศกำหนด ยื่นคำขอรับใบอนุญาตทำงานตามมาตรา 7 หรือกรณีที่บุคคลใดประสงค์จะให้คนต่างด้าว เข้ามาทำงานในกิจการของตนในราชอาณาจักรและยื่นคำขอรับใบอนุญาตแทนคนต่างด้าวตามมาตรา 8 ก็ดี ให้ดำเนินการส่งตรวจสอบประวัติไปยังสำนักข่าวกรองแห่งชาติ ศูนย์รักษาความปลอดภัยแห่งชาติหรือสำนักงานตำรวจสันติบาล สำนักงานตำรวจแห่งชาติ

ในระหว่างดำเนินการตรวจสอบประวัติข้างต้น ถ้าเป็นการยื่นคำขอตามมาตรา 7 อาจพิจารณาออกใบอนุญาตทำงานให้ก่อนได้เท่าระยะเวลาการอยู่ในราชอาณาจักรตามหนังสือเดินทางที่มีกำหนดไม่เกินเก้าสิบวัน

ในกรณีที่มีผลการตรวจสอบประวัติตามวรรคหนึ่งปรากฏว่า คนต่างด้าวข้างต้นเป็นบุคคลที่อาจเป็นภัยต่อความมั่นคงของชาติ ห้ามพิจารณาออกใบอนุญาตหรือต้องเพิกถอนการอนุญาตและให้มีหนังสือแจ้งสำนักงานตำรวจแห่งชาติทราบ

ข้อ 6 ก่อนใบอนุญาตสิ้นอายุและผู้รับใบอนุญาตประสงค์จะทำงานนั้นต่อไปให้ยื่นคำขอต่ออายุใบอนุญาตต่อนายทะเบียน และให้ผู้ขอต่ออายุใบอนุญาต ทำงานไปพลางก่อนจนกว่านายทะเบียนจะมีคำสั่งไม่อนุญาต

ข้อ 7 ในกรณีที่คนต่างด้าวขออนุญาตทำงานในสถานประกอบการที่เป็นนิติบุคคล มูลนิธิ สมาคม หรือทำงานให้กับกลุ่มบุคคลหรือบุคคลในประเทศไทยที่ได้รับความช่วยเหลือจากองค์การเอกชนต่างประเทศที่มีได้อยู่ในความควบคุมของกรมวิเทศสหการ ให้ตรวจสอบการเข้ามาดำเนินงานขององค์การเอกชนต่างประเทศนั้น หากยังมีได้ยื่นขออนุญาตเข้ามาดำเนินงาน และหรือตั้งสำนักงานภูมิภาคในประเทศไทยตามระเบียบว่าด้วยการเข้ามาดำเนินงานขององค์การเอกชนต่างประเทศในประเทศไทย ให้ระงับการพิจารณาการอนุญาตของคนต่างด้าวนั้นไว้ก่อนจนกว่าองค์การเอกชนต่างประเทศนั้นจะได้รับอนุญาตตามระเบียบดังกล่าวแล้ว

ข้อ 8 ในการพิจารณาออกใบอนุญาต กรณีผู้มีอำนาจพิจารณามีคำสั่งไม่อนุญาต ให้มีหนังสือแจ้ง พร้อมระบุเหตุผลแห่งการไม่อนุญาตให้ผู้ยื่นคำขอทราบ

ข้อ 9 ผู้ขอมีสิทธิอุทธรณ์ต่อรัฐมนตรีโดยทำเป็นหนังสือยื่นต่ออธิบดีหรือเจ้าพนักงานซึ่งอธิบดีมอบหมายหรือนายทะเบียน แล้วแต่กรณี ภายในสามสิบวันนับแต่วันที่ได้รับทราบคำสั่งไม่อนุญาตหรือไม่ต่ออายุใบอนุญาตทำงาน ไม่อนุญาตให้ทำงานอื่นหรือเปลี่ยนท้องที่หรือสถานที่ในการทำงาน ซึ่งผู้รับอุทธรณ์ต้องนำส่งคณะกรรมการพิจารณาการทำงานของคนต่างด้าวภายในสิบห้าวัน และคณะกรรมการพิจารณาการทำงานของคนต่างด้าวจะพิจารณาเสนอความเห็นต่อรัฐมนตรีภายในสิบห้าวัน และรัฐมนตรีวินิจฉัยคำอุทธรณ์ภายในสามสิบวัน คำวินิจฉัยของรัฐมนตรีให้เป็นที่สุด

กรณีอุทธรณ์คำสั่งไม่ต่ออายุใบอนุญาตทำงานผู้อุทธรณ์มีสิทธิทำงานไปพลางก่อนได้จนกว่าจะมีคำวินิจฉัยอุทธรณ์ของรัฐมนตรี

ข้อ 10 คนต่างด้าวที่ได้รับใบอนุญาตก่อนวันที่ระเบียบนี้ใช้บังคับให้ทำงานได้ต่อไป จนกว่าครบระยะเวลาการอนุญาต



กฎกระทรวง
กำหนดค่าธรรมเนียมการทำงานของคนต่างด้าว
พ.ศ. 2545

อาศัยอำนาจตามความในมาตรา 47 แห่งพระราชบัญญัติการทำงานของคนต่างด้าว พ.ศ.2521 รัฐมนตรีว่าการกระทรวงแรงงานและสวัสดิการสังคม ออกกฎกระทรวงไว้ ดังต่อไปนี้

ข้อ 1 ให้ยกเลิก

(1) กฎกระทรวง ฉบับที่ 3 (พ.ศ.2527) ออกตามความในพระราชบัญญัติการทำงานของคนต่างด้าว พ.ศ.2521

(2) กฎกระทรวงกำหนดค่าธรรมเนียมการทำงานของคนต่างด้าวสัญชาติพม่า ลาว และกัมพูชา พ.ศ.2544

ข้อ 2 ค่าธรรมเนียมการทำงานของคนต่างด้าว สำหรับสาขาอาชีพรับจ้างทำงานโดยใช้กำลังกายเป็นหลักหรือรับจ้างทำงานในบ้าน ให้เรียกเก็บในอัตรา ดังต่อไปนี้

(1) ใบอนุญาต			
(ก) ใบอนุญาตที่มีอายุไม่เกินสามเดือน	ฉบับละ	450	บาท
(ข) ใบอนุญาตที่มีอายุเกินสามเดือน แต่ไม่เกินหกเดือน	ฉบับละ	900	บาท
(ค) ใบอนุญาตที่มีอายุเกินหกเดือน แต่ไม่เกินหนึ่งปี	ฉบับละ	1,800	บาท
(2) การต่ออายุใบอนุญาต			
(ก) การต่ออายุใบอนุญาตไม่เกินสามเดือน	ครั้งละ	450	บาท
(ข) การต่ออายุใบอนุญาตเกินสามเดือน แต่ไม่เกินหกเดือน	ครั้งละ	900	บาท
(ค) การต่ออายุใบอนุญาตเกินหกเดือน แต่ไม่เกินหนึ่งปี	ครั้งละ	1,800	บาท
(3) ใบแทนใบอนุญาต	ฉบับละ	150	บาท
(4) การอนุญาตให้ทำงานอื่น	ครั้งละ	150	บาท
(5) การอนุญาตให้เปลี่ยนห้องที่หรือสถานที่ในการทำงาน	ครั้งละ	150	บาท

ข้อ 3 ค่าธรรมเนียมในการทำงานของคนต่างด้าวสำหรับสาขาอาชีพอื่นนอกจากสาขาอาชีพที่กำหนดไว้ในข้อ 2 ให้เรียกเก็บในอัตราดังต่อไปนี้

(1) ใบอนุญาต				
(ก) ใบอนุญาตที่มีอายุไม่เกินสามเดือน	ฉบับละ	750	บาท	
(ข) ใบอนุญาตที่มีอายุไม่เกินสามเดือน แต่ไม่เกินหกเดือน	ฉบับละ	1,500	บาท	
(ค) ใบอนุญาตที่มีอายุเกินหกเดือน แต่ไม่เกินหนึ่งปี	ฉบับละ	3,000	บาท	
(ง) ใบอนุญาตที่มีอายุเกินหนึ่งปีให้เก็บค่า ธรรมเนียม สำหรับระยะเวลาที่เกินหนึ่งปี เพิ่มขึ้นตามอัตราใน (ก) (ข) หรือ (ค)				
(2) การต่ออายุใบอนุญาตหรือการขยายระยะเวลาการทำงาน				
(ก) การต่ออายุใบอนุญาตหรือการขยายระยะเวลา การทำงานไม่เกินสามเดือน	ครั้งละ	750	บาท	
(ข) การต่ออายุใบอนุญาตหรือการขยายระยะเวลา การทำงานเกินสามเดือนแต่ไม่เกินหกเดือน	ครั้งละ	1,500	บาท	
(ค) การต่ออายุใบอนุญาตหรือการขยายระยะเวลา การทำงานเกินหกเดือนแต่ไม่เกินหนึ่งปี	ครั้งละ	3,000	บาท	
(ง) การต่ออายุใบอนุญาตหรือการขยายระยะเวลา การทำงานเกินหนึ่งปี ให้เก็บค่าธรรมเนียม สำหรับระยะเวลาที่เกินหนึ่งปีเพิ่มขึ้นตามอัตราใน (ก) (ข) หรือ (ค)				
(3) ใบแทนใบอนุญาต	ฉบับละ	150	บาท	
(4) การอนุญาตให้ทำงานอื่น	ครั้งละ	150	บาท	
(5) การอนุญาตให้เปลี่ยนท้องที่ หรือสถานที่ในการทำงาน	ครั้งละ	150	บาท	

ให้ไว้ ณ วันที่ 6 กันยายน พ.ศ.2545

(นายเดช บุญ-หลง)

รัฐมนตรีว่าการกระทรวงแรงงานและสวัสดิการสังคม

กฎหมายสำคัญที่เกี่ยวข้อง

✦ สรุปสาระสำคัญ พระราชบัญญัติการทำงานของคนต่างด้าว พ.ศ. 2521

พระราชบัญญัติการทำงานของคนต่างด้าว พ.ศ. 2521 (เริ่มใช้บังคับวันที่ 22 กรกฎาคม 2521) ได้กำหนดไว้ว่าคนต่างด้าวจะทำงานได้เมื่อได้รับอนุญาตจากอธิบดีกรมการจัดหางานหรือเจ้าพนักงานซึ่งอธิบดีมอบหมายเท่านั้น

คนต่างด้าว หมายถึง บุคคลธรรมดาซึ่งไม่มีสัญชาติไทย

ทำงาน หมายถึง การทำงานโดยใช้กำลังกายหรือความรู้ด้วยประสงค์ค่าจ้างหรือประโยชน์อื่นใดหรือไม่ก็ตามพระราชบัญญัตินี้ไม่ใช้บังคับแก่คนต่างด้าวที่เข้ามาทำงานในราชอาณาจักร ดังต่อไปนี้

1. บุคคลในคณะผู้แทนทางการทูต
2. บุคคลในคณะผู้แทนทางกงสุล
3. ผู้แทนของประเทศสมาชิกและพนักงานขององค์การสหประชาชาติและทบวงการชำนัญพิเศษ
4. คนรับใช้ส่วนตัว ซึ่งเดินทางจากต่างประเทศเพื่อมาทำงานประจำอยู่กับบุคคลในข้อ 1, 2, 3
5. บุคคลซึ่งปฏิบัติหน้าที่หรือภารกิจตามความตกลงที่รัฐบาลไทยทำไว้กับรัฐบาลต่างประเทศหรือองค์การระหว่างประเทศ
6. บุคคลซึ่งปฏิบัติหน้าที่หรือภารกิจเพื่อประโยชน์ในทางการศึกษา วัฒนธรรม ศิลปการกีฬา หรือกิจการอื่นที่พระราชกฤษฎีกากำหนดให้คนต่างด้าวซึ่งปฏิบัติหน้าที่หรือภารกิจบางประการในราชอาณาจักรไม่ต้องอยู่ภายใต้บังคับแห่งพระราชบัญญัติการทำงานของคนต่างด้าว พ.ศ. 2521)
7. บุคคลซึ่งรัฐบาลอนุญาตให้เข้ามาปฏิบัติหน้าที่หรือภารกิจอย่างหนึ่งอย่างใด

คนต่างด้าวที่มีสิทธิขออนุญาตทำงานได้ในปัจจุบัน แบ่งออกเป็น 3 กลุ่ม ดังนี้

1. *คนต่างด้าวทั่วๆ ไป* (ตามมาตรา 7) หมายถึง
 - 1.1 คนต่างด้าวซึ่งมีถิ่นที่อยู่ในราชอาณาจักร
 - 1.2 คนต่างด้าวที่ได้รับอนุญาตให้เข้ามาในราชอาณาจักรเป็นการชั่วคราว(NON-IMMIGRANT VISA) เช่น เข้ามาทำธุรกิจหรือเข้ามาศึกษา
2. *คนต่างด้าวที่ได้รับอนุญาตให้เข้ามาในราชอาณาจักรตามกฎหมายว่าด้วยการส่งเสริมการลงทุน หรือตามกฎหมายอื่นที่มีบทบัญญัติเกี่ยวกับคนต่างด้าวในลักษณะเดียวกัน* เช่น พระราชบัญญัติปิโตรเลียม พระราชบัญญัติกวนนิคมอุตสาหกรรม (ตามมาตรา 10)
3. *คนต่างด้าวตามมาตรา 12* หมายถึง คนต่างด้าว 4 ประเภท คือ
 - 3.1 คนต่างด้าวที่ถูกเนรเทศตามกฎหมายว่าด้วยการเนรเทศ ซึ่งได้รับการผ่อนผันให้ไปประกอบอาชีพ ณ ที่แห่งใด แทนการเนรเทศหรืออยู่ในระหว่างรอการเนรเทศ

- 3.2 คนต่างด้าวที่เข้ามาอยู่ในราชอาณาจักร โดยไม่ได้รับการอนุญาตตามกฎหมายว่าด้วยคนเข้าเมือง และอยู่ในระหว่างรอการส่งกลับออกนอกราชอาณาจักร เช่น พวกญวนอพยพ, ลาวอพยพ, เนปาลอพยพ, พม่าพลัดถิ่น หรือคนต่างด้าวตามมติคณะรัฐมนตรี เมื่อวันที่ 27 สิงหาคม 2545 เป็นต้น
- 3.3 คนต่างด้าวที่เกิดในราชอาณาจักร แต่ไม่ได้รับสัญชาติไทย ตามประกาศคณะปฏิวัติฉบับที่ 337 ลงวันที่ 13 ธันวาคม 2515 หรือตามกำหนดอื่น เช่น บุคคลที่เกิดภายหลังวันที่ 13 ธันวาคม 2515 ซึ่งเป็นวันที่ประกาศของคณะปฏิวัติฉบับดังกล่าวมีผลบังคับใช้
- 3.4 คนต่างด้าวโดยผลของการถูกถอนสัญชาติ ตามประกาศของคณะปฏิวัติฉบับที่ 337 ลงวันที่ 13 ธันวาคม 2515

การยื่นคำขออนุญาตทำงาน

1. คนต่างด้าวที่ยังไม่ได้เดินทางเข้ามาในราชอาณาจักร
คนต่างด้าวที่ประสงค์จะทำงาน ให้ปฏิบัติดังนี้
 - 1.1 ติดต่อสถานทูตหรือสถานกงสุลไทยประจำประเทศที่คนต่างด้าวอาศัยอยู่เพื่อขอคำแนะนำและขออนุญาตเข้ามาในราชอาณาจักรเป็นการชั่วคราว (NON-IMMIGRANT VISA)
 - 1.2 ให้นำย้างในราชอาณาจักรยื่นขอรับใบอนุญาตทำงานแทน (แบบ ตท.3) และเมื่อได้รับแจ้งการอนุญาตแล้วคนต่างด้าวจึงเดินทางเข้ามาในราชอาณาจักรเพื่อรับใบอนุญาตและทำงานได้
2. คนต่างด้าวเดินทางเข้ามาในราชอาณาจักรแล้ว
คนต่างด้าวที่ประสงค์จะทำงาน ต้องปฏิบัติดังนี้
 - 2.1 คนต่างด้าวที่จะขออนุญาตทำงานตามกฎหมายว่าด้วยการส่งเสริมการลงทุน หรือตามกฎหมายอื่น เช่น พระราชบัญญัติปิโตรเลียม พระราชบัญญัติการนิคมอุตสาหกรรม ต้องยื่นขอรับใบอนุญาตทำงาน (แบบ ตท.1) ภายใน 30 วัน นับแต่วันที่เข้ามาในราชอาณาจักรหรือ 30 วัน นับแต่วันที่ทราบการได้รับอนุญาตให้ทำงานตามกฎหมายนั้นๆ โดยในระหว่างขอรับใบอนุญาตให้ผู้ยื่นคำขอทำงานไปพลางก่อนได้
ผู้ฝ่าฝืนมีโทษปรับไม่เกิน 1,000 บาท (มาตรา 35)
 - 2.2 คนต่างด้าวซึ่งมีถิ่นที่อยู่ในราชอาณาจักรหรือได้รับอนุญาตให้เข้ามาในราชอาณาจักรเป็นการชั่วคราว ตามกฎหมายว่าด้วยคนเข้าเมือง โดยมีใ้ได้รับอนุญาตให้เข้ามาในฐานะนักท่องเที่ยว หรือผู้เดินทางผ่าน และไม่เป็นบุคคลที่ขาดคุณสมบัติ หรือต้องห้ามตามเงื่อนไขที่รัฐมนตรีประกาศกำหนด จะทำงานได้ต่อเมื่อได้รับใบอนุญาตทำงานแล้วเท่านั้น โดยยื่นขอรับใบอนุญาตทำงานตามแบบ ตท. 2 (มาตรา 7, 11)
ผู้ฝ่าฝืนมีโทษจำคุกไม่เกิน 3 เดือน หรือปรับไม่เกิน 5,000 บาท หรือทั้งจำทั้งปรับ (มาตรา 34)

คุณสมบัติหรือลักษณะต้องห้าม กำหนดโดยประกาศกระทรวงมหาดไทย เรื่องกำหนดคุณสมบัติหรือลักษณะต้องห้ามและเงื่อนไขของคนต่างด้าว ซึ่งจะขอรับอนุญาตทำงาน ลงวันที่ 5 กุมภาพันธ์ 2522 มีดังนี้

1. มีความรู้และความสามารถในการทำงานตามที่ขอรับใบอนุญาต
2. ไม่เป็นบุคคลวิกลจริต หรือมีจิตฟั่นเฟือนไม่สมประกอบ
3. ไม่เป็นผู้เจ็บป่วยด้วยโรคเรื้อนวัณโรคในระยะอันตราย โรคเท้าช้างในระยะปรากฏอาการอันเป็นที่รังเกียจแก่สังคม โรคติดยาเสพติดให้โทษอย่างร้ายแรง หรือโรคพิษสุราเรื้อรัง
4. ไม่เคยต้องโทษจำคุกในความผิดตามกฎหมายว่าด้วยคนเข้าเมือง หรือกฎหมายว่าด้วยการทำงานของคนต่างด้าว ภายในระยะเวลาหนึ่งปีก่อนวันขอรับใบอนุญาต

2.3 คนต่างด้าวที่เข้ามาในราชอาณาจักรเป็นการชั่วคราว ตามกฎหมายว่าด้วยคนเข้าเมืองเพื่อทำงาน อันจำเป็นและเร่งด่วน มีระยะเวลาการทำงานไม่เกิน 15 วัน จะทำงานได้เมื่อได้มีหนังสือแจ้งให้อธิบดี หรือเจ้าพนักงานซึ่งอธิบดีมอบหมายทราบ (มาตรา 7)

3. คนต่างด้าวตามมาตรา 12 ส่วนใหญ่เป็นการขออนุญาตตามมาตรา 12 (2) คือ คนต่างด้าวที่เข้ามาอยู่ในราชอาณาจักร โดยไม่ได้รับอนุญาตตามกฎหมายว่าด้วยคนเข้าเมือง และอยู่ในระหว่างรอการส่งกลับออกนอกราชอาณาจักร ต้องปฏิบัติดังนี้

3.1 กรณีประสงค์จะทำงานภายในเขตจังหวัดให้ยื่นคำขอตามแบบ ตท. 8 พร้อมบัตรอนุญาต ออกโดยกระทรวงมหาดไทย

3.2 กรณีขออนุญาตออกนอกพื้นที่คนต่างด้าวต้องยื่นขออนุญาตต่อผู้ว่าราชการจังหวัด ที่ตนอยู่เพื่ออนุญาตออกนอกเขตจังหวัด และหากจะทำงานคนต่างด้าวจะต้องขอรับใบรับอนุญาตทำงาน (แบบ ตท. 8) จึงจะทำงานได้

รัฐมนตรีได้ออกประกาศกำหนดงานให้คนต่างด้าวตามมาตรา 12 ทำงานได้รวม 27 อาชีพ และมีมติคณะรัฐมนตรี เมื่อวันที่ 27 สิงหาคม 2545 ให้มีการต่อทะเบียน และออกใบอนุญาตการทำงานอีกเป็นเวลา 1 ปี แก่ผู้หลบหนีเข้าเมือง 3 สัญชาติ (พม่า ลาว กัมพูชา) ที่ได้รับการผ่อนผันตามมติคณะรัฐมนตรี เมื่อวันที่ 28 สิงหาคม 2544 เฉพาะผู้ที่ได้ขึ้นทะเบียนไว้แล้วระหว่างเดือนกันยายน - ตุลาคม 2544 จำนวน 568,249 คน ส่วนผู้ที่มิได้มาขอต่อใบอนุญาตทำงานเมื่อเดือนมีนาคม 2545 ให้ได้รับการผ่อนผันต่อเมื่อได้ดำเนินการตามเงื่อนไข ที่อธิบดีกรมการจัดหางานกำหนดแล้วเท่านั้น ในประเภทกิจการเดิม เว้นแต่งานประเภท 10 พ.2 (ไม่มีนายจ้าง) ซึ่งได้แก่

1. ประเภทกิจการที่ 1 ประกอบด้วย สวนผัก ผลไม้ ไร่ อ้อย สวนยางพารา สวนปาล์ม พืชไร่นานาแก๊
2. ประเภทกิจการที่ 2 ประกอบด้วย เหมืองแร่และเหมืองหิน
3. ประเภทกิจการที่ 3 ประกอบด้วย โรงงานทำอิฐ โรงงานทำอิฐ เครื่องเคลือบดินเผา
4. ประเภทกิจการที่ 4 ประกอบด้วย ก่อสร้าง คานเรือ
5. ประเภทกิจการที่ 5 ประกอบด้วย โรงสีข้าว
6. ประเภทกิจการที่ 6 ประกอบด้วย เลี้ยงหมู เลี้ยงกุ้ง และสัตว์เลี้ยงอื่น
7. ประเภทกิจการที่ 7 ประกอบด้วย ประมงทะเล กิจกรรมต่อเนื่องจากประมงทะเล โรงงานปลาป่น

8. ประเภทกิจการที่ 8 ประกอบด้วย การใช้แรงงานเคลื่อนย้ายสินค้าในโกดังหรือที่เก็บสินค้า
9. ประเภทกิจการที่ 9 ประกอบด้วย ผู้รับใช้ในบ้าน
10. ประเภทกิจการพิเศษ (พ) อาชีพอื่นนอกเหนือจากที่ระบุไว้ใน (1-9) พ.1 กิจการที่มีนายจ้าง และพื้นที่ให้เป็นไปตามที่อนุญาตไว้ตามมติคณะรัฐมนตรี เมื่อวันที่ 28 สิงหาคม 2544

✦ ระยะเวลาการอนุญาต

1. คนต่างด้าวที่ได้รับอนุญาตให้อยู่ในราชอาณาจักรเป็นการชั่วคราว (NON-IMMIGRANT VISA) จะพิจารณาให้ตามความจำเป็น แต่ไม่เกิน 1 ปี และให้มีอายุเท่าระยะเวลาที่คนต่างด้าวได้รับอนุญาตให้อยู่ในราชอาณาจักรในขณะที่ออกใบอนุญาต
2. ใบอนุญาตทำงานตามกฎหมายว่าด้วยการส่งเสริมการลงทุน หรือตามกฎหมายอื่น (มาตรา 10) จะได้รับอนุญาตตามระยะเวลาซึ่งหน่วยงานที่เกี่ยวข้องอนุญาต
3. ใบอนุญาตทำงานของคนต่างด้าว ตามมาตรา 12 ซึ่งสามารถทำงานได้ 27 อาชีพตามที่รัฐมนตรีกำหนดมีระยะเวลาไม่เกิน 1 ปี
4. กรณีคนต่างด้าวได้รับอนุญาตให้เข้ามาในราชอาณาจักรเป็นการชั่วคราวโดยไม่มีกำหนดเวลาแน่นอน ให้มีอายุสามสิบวันนับแต่วันออกใบอนุญาต

✦ หลักเกณฑ์ในการพิจารณาอนุญาต

1. เป็นการส่งเสริมการพัฒนาเศรษฐกิจและการจ้างงาน หรือไม่
2. กิจการนั้นส่งเสริมการนำรายได้เข้าประเทศหรือไม่ เช่น กิจการส่งออก หรือการท่องเที่ยว
3. มีการนำวิทยาการสมัยใหม่เข้ามาใช้ และถ่ายทอดให้คนไทย
4. เป็นงานที่คนไทยยังทำไม่ได้หรือขาดแคลน
5. ไม่เป็นอาชีพที่ห้ามคนต่างด้าวทำตามพระราชกฤษฎีกากำหนดงานในอาชีพและวิชาชีพที่ห้ามคนต่างด้าวทำ พ.ศ. 2522 จำนวน 39 อาชีพ
6. ปฏิบัติตามระเบียบกรมการจัดหางาน ว่าด้วยหลักเกณฑ์ในการพิจารณาคำขออนุญาตทำงานของคนต่างด้าว พ.ศ. 2537

คนต่างด้าวผู้ใดฝ่าฝืนทำงานต้องห้าม 39 อาชีพ หรือคนต่างด้าวตามมาตรา 12 ถ้าทำงานนอกเหนือจากกำหนด 27 อาชีพ มีความผิด จำคุกไม่เกิน 5 ปี หรือปรับตั้งแต่ 2,000 บาท ถึง 100,000 บาท หรือทั้งจำทั้งปรับ

✦ การต่ออายุใบอนุญาต

1. คนต่างด้าวจะต้องยื่นเรื่องขอต่ออายุใบอนุญาตก่อนที่ใบอนุญาตจะหมดอายุ
2. ถ้าหากคนต่างด้าวยื่นภายในกำหนดเวลาแล้ว สามารถทำงานไปพลางก่อนได้จนกว่านายทะเบียนจะแจ้งผลการพิจารณาต่อใบอนุญาตหรือไม่อนุญาต
3. การต่ออายุใบอนุญาตจะได้รับการพิจารณาครั้งละไม่เกิน 1 ปี กรณีคนต่างด้าวทำงานเมื่อใบอนุญาตสิ้นอายุแล้ว โดยไม่ได้ยื่นคำขอต่ออายุใบอนุญาตก่อนใบอนุญาตสิ้นอายุหรือ

ได้ยื่นคำขอแล้วแต่นายทะเบียนมีคำสั่งไม่อนุญาตให้ต่ออายุใบอนุญาต และมีได้อุทธรณ์ หรืออุทธรณ์แล้วแต่รัฐมนตรีมีคำวินิจฉัยไม่อนุญาต มีความผิดจำคุกไม่เกิน 3 เดือน หรือปรับไม่เกิน 5,000 บาท หรือทั้งจำทั้งปรับ

✦ สิทธิการอุทธรณ์

เมื่อยื่นขอรับใบอนุญาตทำงานและไม่ได้รับอนุญาต หรือไม่ได้รับการต่ออายุใบอนุญาต หรือไม่อนุญาตให้ทำงานอื่น หรือไม่ให้เปลี่ยนท้องที่ หรือสถานที่ทำงาน ผู้ขอมีสิทธิอุทธรณ์ โดยทำเป็นหนังสือยื่นต่ออธิบดีกรมการจัดหางาน ภายใน 30 วัน นับแต่วันที่ได้ทราบคำสั่งไม่อนุญาต

เมื่อได้รับอุทธรณ์แล้ว ให้ผู้รับอุทธรณ์นำส่งคณะกรรมการพิจารณาการทำงานของคนต่างด้าว (รัฐมนตรีเป็นผู้แต่งตั้งตามมาตรา 24, 25, 26, 27, 28, 29) ภายใน 15 วัน โดยคณะกรรมการฯ ต้องพิจารณาเสนอความเห็นต่อรัฐมนตรี ภายใน 15 วัน และให้รัฐมนตรีวินิจฉัยคำอุทธรณ์ภายใน 30 วัน คำวินิจฉัยของรัฐมนตรีให้เป็นที่สุด

✦ การขอรับใบอนุญาตทำงาน

ในการยื่นคำขอรับใบอนุญาตทำงาน การขอต่ออายุใบอนุญาตทำงาน การขอรับใบแทนใบอนุญาตทำงานและการขออนุญาตเปลี่ยนการทำงาน หรือเปลี่ยนท้องที่ หรือสถานที่ในการทำงานให้ยื่นคำขอ ณ จังหวัดที่เป็นที่ตั้งสถานที่ทำงาน หรือสำนักงานของคนต่างด้าวผู้ยื่นคำขอ ดังนี้

1. ในเขตกรุงเทพมหานคร ให้ยื่น ณ กองงานคนต่างด้าว กรมการจัดหางาน กระทรวงแรงงาน และสวัสดิการสังคม ศูนย์ควบคุมแรงงานต่างชาติ หรือศูนย์บริการวีซ่า แล้วแต่กรณี
2. สำนักงานตั้งอยู่ที่จังหวัดใด ให้ยื่น ณ สำนักงานจัดหางานจังหวัด ที่มีสำนักงานตั้งอยู่

✦ หน้าที่ของคนต่างด้าวเมื่อได้รับใบอนุญาตให้ทำงานแล้วมีดังต่อไปนี้

1. ต้องมีใบอนุญาตอยู่กับตัวหรืออยู่ ณ ที่ทำงานในระหว่างทำงาน เพื่อแสดงต่อพนักงานเจ้าหน้าที่หรือนายทะเบียนได้ตลอดเวลา (มาตรา 18) ผู้ฝ่าฝืนโทษปรับไม่เกิน 1,000 บาท ตามมาตรา 35
2. ถ้าใบอนุญาตชำรุดในสาระสำคัญหรือสูญหาย ต้องยื่นขอใบแทนใบอนุญาตภายใน 15 วัน นับแต่วันที่ทราบการชำรุด หรือสูญหาย (มาตรา 19) ผู้ฝ่าฝืนมีโทษปรับไม่เกิน 500 บาท ตามมาตรา 36
3. เมื่อเลิกทำงานต้องคืนใบอนุญาตทำงานให้แก่นายทะเบียนในท้องที่จังหวัดที่ตั้งสถานที่ทำงานภายใน 7 วัน นับแต่วันเลิกทำงาน (มาตรา 20) ผู้ฝ่าฝืนมีโทษปรับไม่เกิน 1,000 บาท ตามมาตรา 35
4. ต้องทำงานตามที่ได้รับอนุญาตเท่านั้น หากประสงค์จะทำงานอื่น หรือเปลี่ยนท้องที่ หรือสถานที่ในการทำงานต้องได้รับอนุญาตจากนายทะเบียนก่อน (มาตรา 21) ผู้ฝ่าฝืนมีโทษจำคุกไม่เกิน 1 เดือน หรือปรับไม่เกิน 2,000 บาท หรือทั้งจำทั้งปรับ ตามมาตรา 38
5. คนต่างด้าวที่ได้รับการขยายระยะเวลาการทำงานตามกฎหมายว่าด้วยการส่งเสริมการลงทุน

หรือตามกฎหมายอื่นต้องแจ้ง ภายใน 30 วัน นับแต่วันที่ได้รับการขยายระยะเวลา (มาตรา 14) ผู้ฝ่าฝืนมีโทษปรับไม่เกิน 500 บาท ตามมาตรา 36

6. ก่อนใบอนุญาตสิ้นอายุ และประสงค์จะทำงานต้องยื่นคำขอต่ออายุใบอนุญาตทำงานต่อ นายทะเบียนก่อน โดยผู้ขอต่ออายุใบอนุญาตสามารถทำงานไปพลางก่อนได้จนกว่านายทะเบียนจะมีคำสั่งไม่อนุญาตให้ต่ออายุ (มาตรา 15) ผู้ฝ่าฝืนทำงานเมื่อใบอนุญาตสิ้นอายุแล้ว มีโทษจำคุกไม่เกิน 3 เดือน หรือปรับไม่เกิน 5,000 บาท หรือทั้งจำทั้งปรับ ตามมาตรา 37
7. กรณีการเปลี่ยน ชื่อ นามสกุล สัญชาติ ที่อยู่อาศัยของคนต่างด้าว หรือชื่อสถานที่ทำงาน ต้องยื่นคำร้องขอแก้ไขโดยไม่ชักช้า

✦ นายจ้างที่จะจ้างคนต่างด้าวทำงานต้องปฏิบัติดังนี้

1. ห้ามรับคนต่างด้าวที่ไม่มีใบอนุญาตทำงานหรือรับคนต่างด้าวเข้าทำงานที่มีลักษณะงานหรือเงื่อนไขต่างไปจากที่กำหนดไว้ในใบอนุญาต (มาตรา 22) ผู้ฝ่าฝืนมีโทษจำคุกไม่เกิน 3 ปี หรือปรับไม่เกิน 60,000 บาท หรือทั้งจำทั้งปรับ ตามมาตรา 39
2. นายจ้างที่รับคนต่างด้าวเข้าทำงานหรือให้ย้ายไปทำงานที่อื่นนอกจากที่ระบุไว้ในใบอนุญาตหรือออกจากงานต้องแจ้งนายทะเบียน ภายใน 15 วัน นับแต่วันที่เข้ารับทำงาน หรือย้ายออกจากงาน (มาตรา 23) ผู้ฝ่าฝืนมีโทษปรับไม่เกิน 1,000 บาท ตามมาตรา 40

(ที่มา : กองนิติการ กรมการจัดหางาน)

สรุปสาระสำคัญ ประกาศของคณะปฏิวัติ ฉบับที่ 322 พ.ศ. 2515 ในส่วนที่ว่าด้วยคนต่างด้าวประเภทตลอดชีพ

พระราชบัญญัติการทำงานของคนต่างด้าว พ.ศ.2521 มาตรา 43 มีสาระสำคัญว่าใบอนุญาตทำงานที่ออกให้ตามประกาศของคณะปฏิวัติฉบับที่ 322 ลงวันที่ 13 ธันวาคม 2515 ให้ใช้ต่อไปได้ตราบเท่าที่ใบอนุญาตยังไม่สิ้นอายุและผู้รับใบอนุญาตยังทำงานที่ได้รับอนุญาตนั้น และมาตรา 46 กำหนดว่าบรรดาพระราชกฤษฎีกา กฎกระทรวง และประกาศหรือคำสั่งของรัฐมนตรีหรืออธิบดี หรือใบอนุญาตซึ่งออกหรือสั่งโดยอาศัยอำนาจตามประกาศของคณะปฏิวัติฉบับที่ 322 เท่าที่ไม่ขัดหรือแย้งกับบทแห่งพระราชบัญญัติการทำงานของคนต่างด้าว พ.ศ. 2521 ให้ใช้บังคับได้ต่อไปและให้ถือเสมือนเป็นพระราชกฤษฎีกา กฎกระทรวงและประกาศหรือคำสั่งของรัฐมนตรีหรืออธิบดี หรือใบอนุญาตที่ออกตามพระราชบัญญัติการทำงานของคนต่างด้าว พ.ศ. 2521

ตามบทเฉพาะกาลของพระราชบัญญัติการทำงานของคนต่างด้าว พ.ศ. 2521 ประกาศคณะปฏิวัติฉบับที่ 322 พ.ศ. 2515 กรณี ข้อ 10(1) คนต่างด้าวซึ่งมีถิ่นที่อยู่ในราชอาณาจักรตามกฎหมายว่าด้วยคนเข้าเมืองและทำงานอยู่ก่อนวันที่ 13 ธันวาคม 2515 สามารถใช้ใบอนุญาตทำงานได้ตลอดชีวิตของคนต่างด้าวนั้น เว้นแต่คนต่างด้าวจะเปลี่ยนอาชีพใหม่ การขอเปลี่ยนหรือเพิ่มสถานที่ทำงานหรือท้องที่การทำงานให้ใช้แบบคำร้องของการเปลี่ยนแปลงรายการ ตท. 6 (ใบแทนใบอนุญาตทำงาน) ตท. 7 (การเปลี่ยนหรือเพิ่มสถานที่ทำงานหรือท้องที่การทำงาน) ที่ออกตามความในพระราชบัญญัติการทำงานของคนต่างด้าว พ.ศ. 2521

คำอธิบายประเภทของคนต่างด้าวที่ได้รับใบอนุญาตทำงาน

พระราชบัญญัติการทำงานของคนต่างด้าว พ.ศ. 2521 (เริ่มใช้บังคับวันที่ 22 กรกฎาคม 2521) ได้กำหนดไว้ว่า คนต่างด้าวจะทำงานได้เมื่อได้รับอนุญาตจากอธิบดีกรมการจัดหางาน หรือเจ้าพนักงานซึ่งอธิบดีมอบหมายเท่านั้น

คนต่างด้าว หมายถึง บุคคลธรรมดาซึ่งไม่มีสัญชาติไทย

ทำงาน หมายถึง การทำงานโดยใช้กำลังกายหรือความรู้ด้วยประสงค์ค่าจ้างหรือประโยชน์อื่นใดหรือไม่ก็ตาม

คนต่างด้าวที่มีสิทธิขออนุญาตทำงานได้ แบ่งออกเป็น 4 ประเภท

1. ประเภทชั่วคราว คือ

คนต่างด้าวที่ว่ๆ ไป (ตามมาตรา 7) หมายถึง

- ❖ คนต่างด้าวซึ่งมีถิ่นที่อยู่ในราชอาณาจักร
- v คนต่างด้าวที่ได้รับอนุญาตให้เข้ามาในราชอาณาจักรเป็นการชั่วคราว (NON-HMMIGRANT VISA)

2. ประเภทส่งเสริมการลงทุน คือ

คนต่างด้าวที่ได้รับอนุญาตให้เข้ามาทำงานในราชอาณาจักรตามกฎหมายว่าด้วยการส่งเสริมการลงทุน หรือตามกฎหมายอื่นที่มีบทบัญญัติเกี่ยวกับคนต่างด้าวในลักษณะเดียวกัน เช่น พระราชบัญญัติปิโตรเลียม พระราชบัญญัติการนิคมอุตสาหกรรม (ตามมาตรา 10)

3. ประเภทมาตรา 12 คือ

คนต่างด้าวมาตรา 12 ซึ่งมี 4 กรณี คือ

- 3.1 คนต่างด้าวที่ถูกเนรเทศตามกฎหมายว่าด้วยการเนรเทศ ซึ่งได้รับการผ่อนผันให้ไปประกอบอาชีพ ณ ที่แห่งใด แทนการเนรเทศหรืออยู่ในระหว่างรอการเนรเทศ
- 3.2 คนต่างด้าวที่เข้ามาอยู่ในราชอาณาจักร โดยไม่ได้รับอนุญาตตามกฎหมายว่าด้วยคนเข้าเมืองและอยู่ในระหว่างรอการส่งกลับออกนอกราชอาณาจักร เช่น ญวนอพยพ ลาวอพยพ เนปาลอพยพ พม่าพลัดถิ่น หรือคนต่างด้าวตามมติคณะรัฐมนตรีเมื่อวันที่ 3 สิงหาคม และวันที่ 2 พฤศจิกายน 2542
- 3.3 คนต่างด้าวโดยผลของการถูกถอนสัญชาติ ตามประกาศของคณะปฏิวัติ ฉบับที่ 337 ลงวันที่ 13 ธันวาคม 2515

4. ประเภทตลอดชีวิต หมายถึง

คนต่างด้าวผู้ซึ่งได้รับอนุญาตทำงานตามประกาศคณะปฏิวัติ ฉบับที่ 322 ข้อ 10(1) มีสาระสำคัญว่าใบอนุญาตที่ออกให้แก่คนต่างด้าว ซึ่งมีถิ่นอยู่ในราชอาณาจักรตามกฎหมายว่าด้วยคนเข้าเมืองและทำงานอยู่แล้วก่อนวันที่ 13 ธันวาคม 2515 ให้ใช้ได้ตลอดชีวิตของคนต่างด้าวนั้นนับแต่คนต่างด้าวจะเปลี่ยนอาชีพใหม่

สรุปประเภทและจำนวนองค์การเอกชนต่างประเทศ

ประเภทของการเข้ามาดำเนินงานของ องค์การเอกชนต่างประเทศ	จำนวนองค์การ (องค์การ)
องค์การเอกชนต่างประเทศที่ได้รับอนุญาตให้ เข้ามาดำเนินงานในประเทศไทย	22
องค์การเอกชนต่างประเทศที่ได้รับอนุญาตให้ เข้ามาจัดตั้งสำนักงานภูมิภาคในประเทศและ ดำเนินงานในประเทศอื่น	22
องค์การเอกชนไทยที่ได้รับอนุญาตจาก คณะกรรมการตามระเบียบกระทรวงแรงงานฯ ข้อ 13(2)	6
รวม	50

ฝ่ายคณะกรรมการพิจารณาการดำเนินงานขององค์การเอกชนต่างประเทศ
กลุ่มพัฒนาระบบควบคุมการทำงานของคนต่างด้าว
สำนักบริหารแรงงานต่างด้าว

❖ รายชื่อองค์กรเอกชนต่างประเทศที่ได้รับอนุญาตให้เข้ามาดำเนินงานในประเทศไทย

1. องค์กรแตร้ เด ซอมม์ (Terre Des Hommes)
2. ศูนย์อเมริกันเพื่อแรงงานนานาชาติ (American Center for International Labor Solidarity : ACILS)
3. องค์กรคอมมูนิต้า อินคอนโทร (Comunita incontro)
4. องค์กรลา แชน เดอ เลสปัวร์ (La Chain de l' Espoir : D.D.E.)
5. องค์กรเพิร์ล เอส บัค อินเตอร์เนชันแนล (Pearl S. Buck International Inc. (Thailand))
6. องค์กรหมู่บ้านเด็กโสสะสากล (Children's Village International : SOS)
7. องค์กรโรงเรียนสำหรับคนตาบอดเพอร์กินส์ (Perkins School for the Blind)
8. องค์กรแฮนดิแคป อินเตอร์เนชันแนล (Handicap International : HI)
9. องค์กร ลูเธอเรน เซิร์ช มิสซูรี่ ซายนอด (Lutheran Church Missouri Synod)
10. สถาบันภาษาศาสตร์ภาคฤดูร้อน (Summer Institute of Linguistics : SIL)
11. องค์กรหมอไร้พรมแดน - เบลเยียม (Medecins Sans Frontieres - Belgium (Thailand))
12. มูลนิธิไฮนริค เบิลล์ (Heinrich Borell Foundation)
13. องค์กรแชร์ (SHARE)
14. องค์กรสยาม - แคร์ (Siam - Care)
15. มูลนิธิเรยูไก (ประเทศไทย) (Reiyukai (Thailand) Foundation)
16. องค์กรหมอไร้พรมแดน - ฝรั่งเศส (Medecins Sans Frontieres - France : MSF - F)
17. สมาคมคอปเปอร์ ดีเวลลอปเม้นต์ เซ็นเตอร์ - เซ้าท์อีสท์ เอเชีย (Copper Development Centre - South East Asia : CDC - SEA)
18. องค์กรกองทุนสัตว์ป่าโลกสากล (World Wide Fund For Nature International : WWF International)
19. องค์กรโปรเจคโฮป (Project Hope)
20. องค์กรซาโอริ ฮิโรบะ (NPO - Saori - Hiroba)
21. องค์กรพันธมิตรแห่งประเทศไทยเพื่อสนับสนุนปฏิบัติการทุระเบิด (Japan Alliance For Humanitarian Demining Support : JAHDS)
22. องค์กรโกลบอล เซอร์วิส คอร์ปส์ ประเทศไทย (Global Service Corps Thailand)

ฝ่ายคณะกรรมการพิจารณาการดำเนินงานขององค์กรเอกชนต่างประเทศ

กลุ่มพัฒนาระบบควบคุมการทำงานของคนต่างด้าว

สำนักบริหารแรงงานต่างด้าว

❖ รายชื่อองค์กรเอกชนต่างประเทศที่ได้รับอนุญาต
ให้เข้ามาจัดตั้งสำนักงานภูมิภาคและดำเนินงานในประเทศอื่น

1. สถาบันนานาชาติเพื่อการประหยัดพลังงาน (International Institute for Energy Conservation : IIEC)
2. องค์กรอินเตอร์ แอคท์ (Inter Act)
3. องค์กรศุภนิมิตสากล สำนักงานภาคพื้นเอเชียแปซิฟิก (World Vision International - Asia Pacific Regional Office)
4. องค์กรสงเคราะห์เด็กและชุมชน 'ไอ ซี เอส. - เอเชีย (International Christelijk Steunfonds - Asia : I.C.S. Asia)
5. องค์กรไดอาโกเนีย (Diakonia)
6. องค์กรสมาชิกรัฐสภาแห่งเอเชียด้านประชากรและการพัฒนา (Asia Forum of Parliamentarians on Population and Development : AFPPD)
7. มูลนิธิฮันส์ไฮเดล (Hanns Seidel Foundation - Indochina Regional Office)
8. สถาบันคีนัน (Kenan Institute of Private Enterprise)
9. องค์กรช่วยเหลือและบรรเทาทุกข์ของคณะอนุชนนานาชาติ (Youth With A Mission Relief and Development : YWAM)
10. องค์กรแฟมิลี เฮลท์ อินเตอร์เนชันแนล (Family Health International : FHI)
11. องค์กรเอเชีย พาร์ทเนอร์ชิป ฟอว์ ฮิวแมน ดีเวลลอปเม้นท์ (Asia Partnership for Human Development : APHD)
12. องค์กรอ็อกแฟม (Oxfam)
13. สมาคมส่งเสริมการท่องเที่ยวภูมิภาคเอเชียแปซิฟิก (Pacific Asia Travel Association : PATA)
14. องค์กรแฮบิทัล ฟอว์ ฮิวแมนิตี้ อินเตอร์เนชันแนล ینگค์ (Habital for Humanity International, Inc. : HFHI)
15. องค์กรแอ็คชันเอ็ด (Actionaid)
16. องค์กรเยสุอิตสงเคราะห์ผู้ลี้ภัย (Jesuit Refugee Service : JRS)
17. องค์กรแคร์ (CARE)
18. องค์กรอินสติทิว ฟอว์ ออคคิวแพนซ์แนล เฮลท์ เซฟตี้ แอนด์ เอ็นไวรอนเม้นท์ (Institute for Occupational Health, Safety and Environment : OHSE)
19. องค์กรเฮลป์ เอจ อินเตอร์เนชันแนล (Help Age International)
20. องค์กรอินเตอร์เนชันแนล คาทอลิก ไมเกรชั่น คอมมิชชั่น (International Catholic Migration Commission : ICMC)
21. องค์กรเวิลด์ คอนเซิร์น (World Concern)
22. องค์กรฟอสเตอร์ เพเร้นท์ส แพลน อินเตอร์เนชันแนล (Foster Parents Plan International)

ฝ่ายคณะกรรมการพิจารณาการดำเนินงานขององค์กรเอกชนต่างประเทศ
กลุ่มพัฒนาระบบควบคุมการทำงานของคนต่างด้าว
สำนักบริหารแรงงานต่างด้าว

❖ รายชื่อองค์กรเอกชนไทยที่ได้รับอนุญาตจากคณะกรรมการ
ตามระเบียบกระทรวงแรงงานฯ ข้อ 13(2)

1. มูลนิธิทรัพยากรเอเชีย (Asia Resource Foundation : ARF)
2. สมาคมสมาพันธ์สหกรณ์ออมทรัพย์และเครดิตในเอเชีย (Association of Asian Confederation of Credit Unions : ACCU)
3. มูลนิธิศูนย์เตรียมความพร้อมป้องกันภัยพิบัติแห่งเอเชีย (Asian Disaster Preparedness Center Foundation : ADPC)
4. สมาคมส่งเสริมเทคโนโลยี ไทย - ญี่ปุ่น (Technology Promotion Association (Thailand - Japan))
5. มูลนิธิสิกขาเอเชีย (Sikkha Asia Foundation)
6. มูลนิธิศูนย์ศึกษาที่อยู่อาศัยแห่งเอเชีย (Asian Coalition For Housing Right : ACHR)

ฝ่ายคณะกรรมการพิจารณาการดำเนินงานขององค์กรเอกชนต่างประเทศ
กลุ่มพัฒนาระบบควบคุมการทำงานของคนต่างด้าว
สำนักบริหารแรงงานต่างด้าว

สถิติแรงงานต่างด้าวที่เข้าเมืองถูกต้องตามกฎหมาย
สำนักบริหารแรงงานต่างด้าว

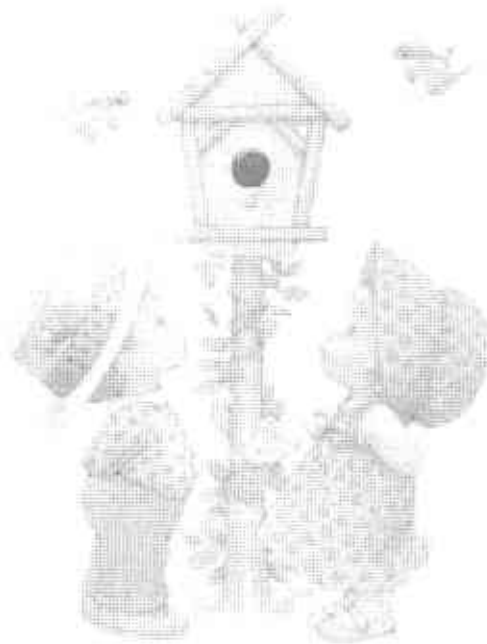

ตารางที่ 1 สถิติการยื่นขอและอนุญาตให้คนต่างด้าวทำงาน สำนักบริหารแรงงานต่างด้าว

เดือน	รวม			ส่งเสริมการลงทุน			ชั่วคราว		
	ยื่นขอ	อนุญาต	ไม่ อนุญาต	ยื่นขอ	อนุญาต	ไม่ อนุญาต	ยื่นขอ	อนุญาต	ไม่ อนุญาต
รวม	15,048	14,572	221	2,602	2,596	-	12,446	11,976	221
ตุลาคม 2545	1,556	1,476	23	231	230	-	1,325	1,246	23
พฤศจิกายน 2545	1,202	1,167	25	194	194	-	1,008	973	25
ธันวาคม 2545	1,163	1,310	21	214	213	-	949	1,097	21
มกราคม 2546	1,045	936	12	164	164	-	881	772	12
กุมภาพันธ์ 2546	1,217	1,256	13	258	257	-	959	999	13
มีนาคม 2546	1,326	1,309	3	214	213	-	1,112	1,096	3
เมษายน 2546	1,211	1,039	6	277	276	-	934	763	6
พฤษภาคม 2546	1,003	964	5	203	203	-	800	761	5
มิถุนายน 2546	1,358	1,295	47	255	255	-	1,103	1,040	47
กรกฎาคม 2546	1,334	1,282	21	220	220	-	1,114	1,062	21
สิงหาคม 2546	1,119	1,157	13	157	157	-	962	1,000	13
กันยายน 2546	1,514	1,381	32	215	214	-	1,299	1,167	32

ที่มา : ฝ่ายทะเบียนแรงงานต่างด้าวที่เข้าเมืองถูกต้องตามกฎหมาย

กลุ่มพัฒนาระบบควบคุมการทำงานของคนต่างด้าว สำนักบริหารแรงงานต่างด้าว

ตารางที่ 2 จำนวนคนต่างด้าวที่ได้รับใบอนุญาตให้ทำงาน ประเภทชั่วคราว สำนักงานบริหารแรงงานต่างด้าว
(ไม่รวมศูนย์บริการวีซ่าและใบอนุญาตทำงาน)

หมวดอาชีพ	รวม	สัญชาติ										
		จีน	เวียดนาม	ลาว	กัมพูชา	พม่า	ไทย	บังกลาเทศ	อินเดีย	ศรีลังกา	กานดา	
รวม	8,804	1,098	982	890	834	810	549	397	322	281	253	2,388
1 ผู้บัญญัติกฎหมายข้าราชการระดับอาวุโส ผู้จัดการ	4,372	749	287	628	192	488	88	151	136	234	212	1,207
2 ผู้ประกอบการวิชาชีพต่างๆ	3,241	207	610	146	569	175	371	217	90	35	17	804
3 ช่างเทคนิคและผู้ปฏิบัติงานที่เกี่ยวข้อง	667	56	63	48	62	80	82	19	47	8	13	189
4 เสมียน เจ้าหน้าที่	32	8	3	2	4	-	1	2	2	1	3	6
5 พนักงานบริการ พนักงานขายในร้านค้าและตลาด	235	56	5	55	2	29	5	2	11	-	2	68
6 ผู้ปฏิบัติงานฝีมือด้านการเกษตรและประมง (แปรรูปพื้นฐาน)	2	-	-	-	2	-	-	-	-	-	-	-
7 ผู้ปฏิบัติงานโดยใช้ฝีมือในธุรกิจต่างๆ	58	1	3	6	-	23	1	-	2	2	5	15
8 ผู้ปฏิบัติงานในโรงงาน ผู้ควบคุมเครื่องจักรและผู้ปฏิบัติงานด้านการประกอบ	49	5	3	1	-	4	1	4	1	1	-	29
9 อาชีพงานพื้นฐาน	-	-	-	-	-	-	-	-	-	-	-	-
T ผู้ฝึกงาน	147	15	8	4	3	11	-	2	33	-	1	70
X ผู้ปฏิบัติงานซึ่งมีอาจจัดประเภทได้	1	1	-	-	-	-	-	-	-	-	-	-

ที่มา : ฝ่ายทะเบียนแรงงานต่างด้าวที่เข้าเมืองถูกต้องตามกฎหมาย กลุ่มพัฒนาระบบควบคุมการทำงานของคนต่างด้าว สำนักงานบริหารแรงงานต่างด้าว

ตารางที่ 3 จำนวนคนต่างด้าวที่ได้รับใบอนุญาตให้ทำงาน ประเภทชั่วคราว จำนวนตามสัญชาติและอาชีพ ศูนย์บริการวีซ่าและใบอนุญาตทำงาน

หมวดอาชีพ	รวม	สัญชาติ										
		ญี่ปุ่น	สหรัฐ	เกาหลี	ไต้หวัน	มาเลเซีย	อินโดนีเซีย	ฟิลิปปินส์	เวียดนาม	กัมพูชา	ลาว	
รวม	3,172	953	324	275	206	183	155	145	139	131	104	557
1 ผู้บัญญัติกฎหมายข้าราชการระดับอาวุโส ผู้จัดการ	2,624	841	265	222	151	137	121	116	113	115	89	454
2 ผู้ประกอบการวิชาชีพต่างๆ	255	36	27	26	30	30	13	19	19	5	4	46
3 ช่างเทคนิคและผู้ปฏิบัติงานที่เกี่ยวข้อง	235	64	28	21	20	13	16	8	6	10	8	41
4 เสมียน เจ้าหน้าที่	14	2	1	2	1	1	1	1	-	-	-	5
5 พนักงานบริการ พนักงานขายในร้านค้าและตลาด	9	1	-	-	1	-	-	-	1	-	2	4
6 ผู้ปฏิบัติงานฝีมือด้านการเกษตรและประมง (แปรรูปพื้นฐาน)	-	-	-	-	-	-	-	-	-	-	-	-
7 ผู้ปฏิบัติงานโดยไม่มีชื่อในธุรกิจต่างๆ	15	3	2	2	1	1	3	-	-	-	-	3
8 ผู้ปฏิบัติงานในโรงงาน ผู้ควบคุมเครื่องจักรและผู้ปฏิบัติงานด้านการประกอบ	20	6	1	2	2	1	1	1	-	1	1	4
9 อาชีพงานพื้นฐาน	-	-	-	-	-	-	-	-	-	-	-	-
T ผู้ฝึกงาน	-	-	-	-	-	-	-	-	-	-	-	-
X ผู้ปฏิบัติงานซึ่งมีจากจัดประเภทได้	-	-	-	-	-	-	-	-	-	-	-	-

ที่มา : ฝ่ายทะเบียนแรงงานต่างด้าวที่เข้าเมืองถูกต้องตามกฎหมาย กลุ่มพัฒนาระบบควบคุมการดำเนินงานของคนต่างด้าว สำนักงานบริหารแรงงานต่างด้าว

ตารางที่ 4 จำนวนคนต่างด้าวที่ได้รับใบอนุญาตให้ทำงาน ประเภทชั่วคราว จำนวนตามสัญชาติและอาชีพ สำนักบริหารแรงงานต่างด้าว

หมวดอาชีพ	รวม	สัญชาติ										
		ญี่ปุ่น	สเปน	เกาหลี	บรูไน	มาเลเซีย	ไต้หวัน	ฟิลิปปินส์	เวียดนาม	กัมพูชา	ลาว	ไทย
รวม	11,976	2,051	1,306	1,165	1,040	965	623	580	453	351	304	3,138
1 ผู้บัญญัติกฎหมายข้าราชการระดับอาวุโส ผู้จัดการ	6,996	1,590	552	850	343	609	142	288	251	292	175	1,904
2 ผู้ประกอบการวิชาชีพต่างๆ	3,496	243	637	172	599	188	379	247	95	42	57	837
3 ช่างเทคนิคและผู้ปฏิบัติงานที่เกี่ยวข้อง	902	120	91	69	82	96	91	32	57	11	25	228
4 เสมียน เจ้าหน้าที่	46	10	4	4	5	1	1	3	2	1	1	14
5 พนักงานบริการ พนักงานขายในร้านค้าและตลาด	244	57	5	55	3	29	5	2	11	-	9	68
6 ผู้ปฏิบัติงานฝีมือด้านการเกษตรและประมง (แปรรูปพื้นฐาน)	2	-	-	-	2	-	-	-	-	-	-	-
7 ผู้ปฏิบัติงานโดยใช้ฝีมือในธุรกิจต่างๆ	73	4	5	8	1	26	1	1	2	4	2	19
8 ผู้ปฏิบัติงานในโรงงาน ผู้ควบคุมเครื่องจักรและผู้ปฏิบัติงานด้านการประกอบ	69	11	4	3	2	5	4	5	2	1	1	31
9 อาชีพงานพื้นฐาน	-	-	-	-	-	-	-	-	-	-	-	-
T ผู้ฝึกงาน	147	15	8	4	3	11	-	2	33	-	34	37
X ผู้ปฏิบัติงานซึ่งมีอายุจัดประเภทได้	1	1	-	-	-	-	-	-	-	-	-	-

ที่มา : ฝ่ายทะเบียนแรงงานต่างด้าวที่เข้าเมืองถูกต้องตามกฎหมาย กลุ่มพัฒนาระบบควบคุมการดำเนินงานของคนต่างด้าว สำนักบริหารแรงงานต่างด้าว

ตารางที่ 5 จำนวนคนต่างด้าวที่ได้รับใบอนุญาตให้ทำงาน ประเภทส่งเสริมการลงทุน จำแนกตามสัญชาติและอาชีพ ศูนย์บริการวีซ่าและใบอนุญาตทำงาน

หมวดอาชีพ	รวม	สัญชาติ											
		ญี่ปุ่น	สหรัฐ	อิตาลี	เกาหลี	นอร์เวย์	สเปน	แคนาดา	ไต้หวัน	เยอรมนี	สหราชอาณาจักร	ไทย	
รวม	2,596	1,007	351	209	145	136	120	85	66	60	60	60	357
1 ผู้บัญญัติกฎหมายข้าราชการระดับอาวุโส ผู้จัดการ	2,073	849	241	157	112	102	107	68	47	48	48	48	294
2 ผู้ประกอบบริการวิชาชีพต่างๆ	132	36	29	13	10	13	4	6	3	-	-	5	13
3 ช่างเทคนิคและผู้ปฏิบัติงานที่เกี่ยวข้อง	265	93	57	28	14	12	5	5	12	8	8	4	27
4 เสมียน เจ้าหน้าที่	19	7	2	4	2	-	-	1	1	-	-	-	2
5 พนักงานบริการ พนักงานขายในร้านค้าและตลาด	6	2	-	-	1	1	-	-	-	-	-	-	2
6 ผู้ปฏิบัติงานฝีมือด้านการเกษตรและประมง (แปรรูปพื้นฐาน)	1	-	-	-	-	-	-	-	-	-	-	-	1
7 ผู้ปฏิบัติงานโดยใช้ฝีมือในธุรกิจต่างๆ	32	6	9	4	-	1	1	-	-	-	-	2	9
8 ผู้ปฏิบัติงานในโรงงาน ผู้ควบคุมเครื่องจักรและผู้ปฏิบัติงานด้านการประกอบ	68	14	13	3	6	7	3	5	3	4	4	1	9
9 อาชีพงานพื้นฐาน	-	-	-	-	-	-	-	-	-	-	-	-	-
T ผู้ฝึกงาน	-	-	-	-	-	-	-	-	-	-	-	-	-
X ผู้ปฏิบัติงานซึ่งมีอายุจัดประเภทได้	-	-	-	-	-	-	-	-	-	-	-	-	-

ที่มา : ฝ่ายทะเบียนแรงงานต่างด้าวที่เข้าเมืองถูกต้องตามกฎหมาย กลุ่มพัฒนาระบบควบคุมการดำเนินงานของคนต่างด้าว สำนักบริหารแรงงานต่างด้าว

ตารางที่ 6 จำนวนคนต่างด้าวที่ได้รับใบอนุญาตให้ทำงาน รวมทุกประเภท จำนวนตามสัญชาติและอาชีพ สำนักบริหารแรงงานต่างด้าว

หมวดอาชีพ	รวม	สัญชาติ										
		สหรัฐ	สเปน	เกาหลี	เวียดนาม	ลาว	กัมพูชา	พม่า	บังกลาเทศ	อินเดีย	ไทย	
รวม	14,572	3,058	1,442	1,374	1,316	1,185	683	665	501	433	390	3,525
1 ผู้บัญญัติกฎหมายข้าราชการระดับอาวุโส ผู้จัดการ	9,069	2,439	654	1,007	850	455	190	356	293	376	326	2,123
2 ผู้ประกอบการวิชาชีพต่างๆ	3,628	279	650	185	217	609	384	253	96	22	42	891
3 ช่างเทคนิคและผู้ปฏิบัติงานที่เกี่ยวข้อง	1,167	213	103	97	153	96	95	37	61	20	14	278
4 เสมียน เจ้าหน้าที่	65	17	4	8	3	7	1	4	2	3	1	15
5 พนักงานบริการ พนักงานขายในร้านค้าและตลาด	250	59	6	55	29	4	5	2	12	2	-	76
6 ผู้ปฏิบัติงานฝีมือด้านการเกษตรและประมง (แปรรูปพื้นฐาน)	3	-	-	-	-	2	-	-	-	-	-	1
7 ผู้ปฏิบัติงานโดยฝีมือในธุรกิจต่างๆ	105	10	6	12	35	1	3	1	2	6	5	24
8 ผู้ปฏิบัติงานในโรงงาน ผู้ควบคุมเครื่องจักรและผู้ปฏิบัติงานด้านการประกอบ	137	25	11	6	18	8	5	10	2	3	2	47
9 อาชีพงานพื้นฐาน	-	-	-	-	-	-	-	-	-	-	-	-
T ผู้ฝึกงาน	147	15	8	4	11	3	-	2	33	1	-	70
X ผู้ปฏิบัติงานซึ่งมีอาจจัดประเภทได้	1	1	-	-	-	-	-	-	-	-	-	-

ที่มา : ฝ่ายทะเบียนแรงงานต่างด้าวที่เข้าเมืองถูกต้องตามกฎหมาย กลุ่มพัฒนาระบบควบคุมการดำเนินงานของคนต่างด้าว สำนักบริหารแรงงานต่างด้าว

แผนภูมิที่ 1 เปรียบเทียบการพิจารณาอนุญาตและการแจ้งออกคิโนใบอนุญาตของคนต่างด้าว

สำนักงานบริหารแรงงานต่างด้าว (เดือนตุลาคม 2545 ถึง กันยายน 2546)

▨ พิจารณาอนุญาต = 14,572
 ▨ การแจ้งออก = 10,649
 ▨ เพิ่ม(+),ลด(-) = 3,923

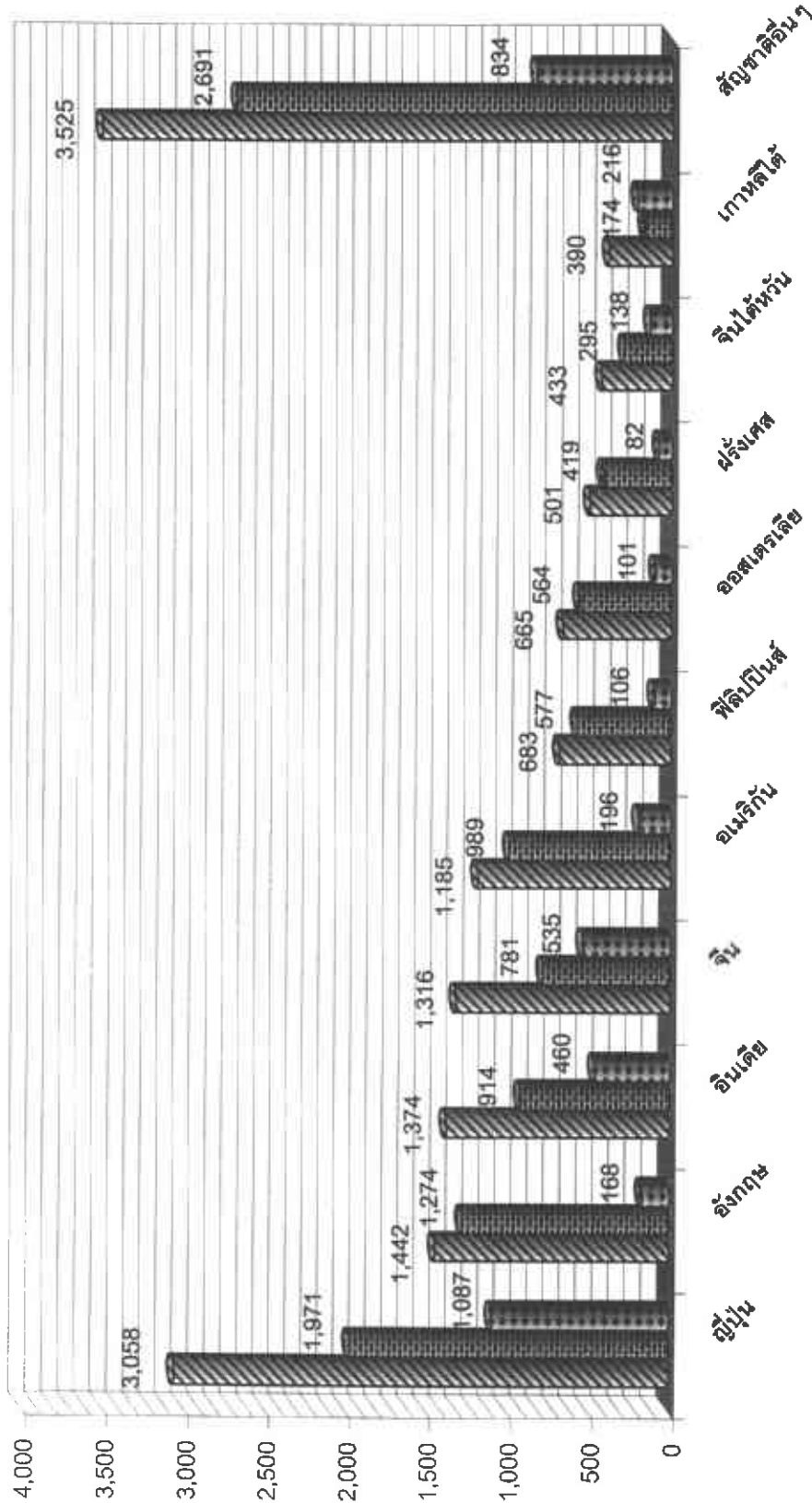

หมายเหตุ : ข้อมูลเฉพาะคนต่างด้าวตามมาตรา 7 และมาตรา 10 ของสำนักบริหารแรงงานต่างด้าว

ที่มา : ฝ่ายทะเบียนแรงงานต่างด้าวที่เข้าเมืองถูกต้องตามกฎหมาย กลุ่มพัฒนาระบบควบคุมการทำงานของคนต่างด้าว สำนักบริหารแรงงานต่างด้าว

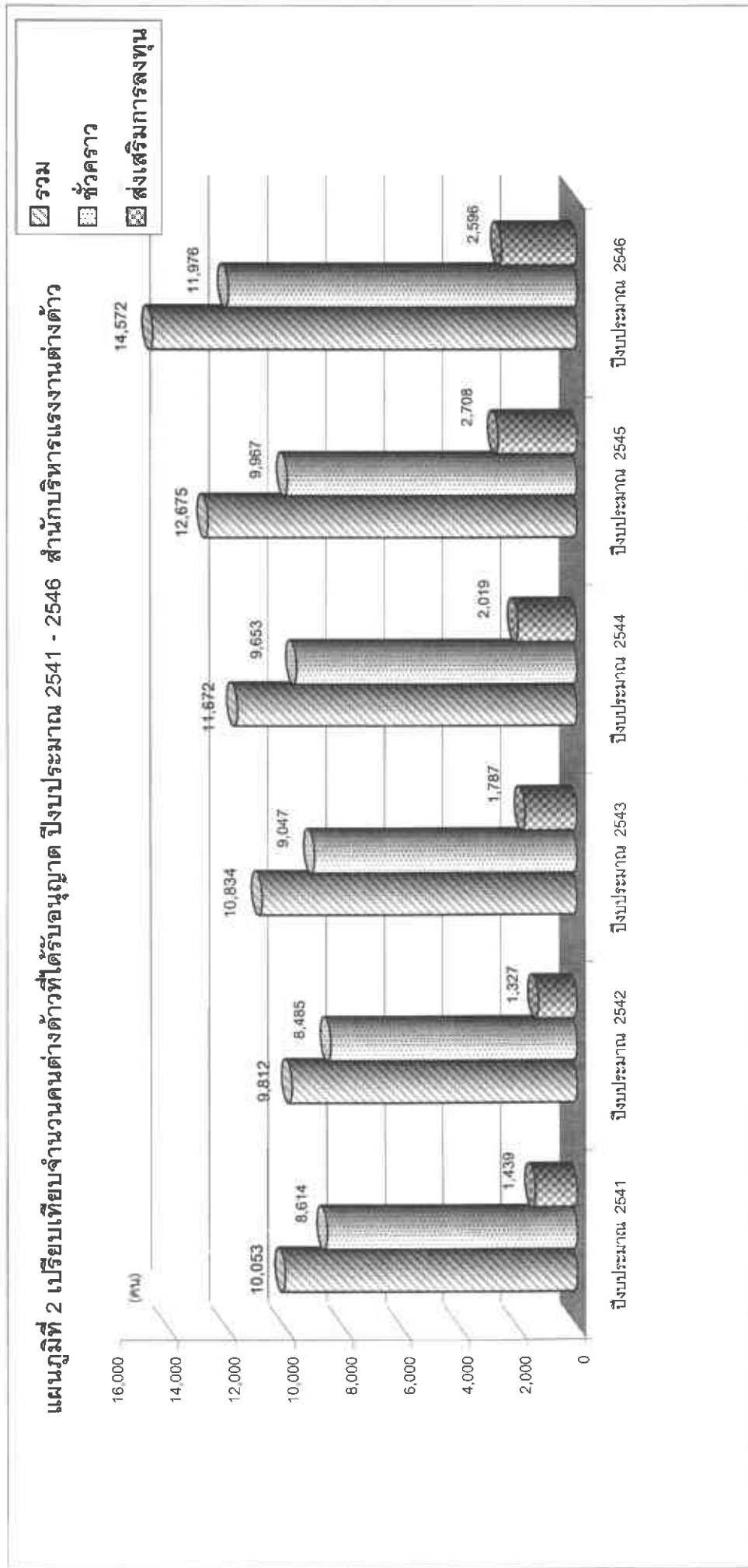

หมายเหตุ : ข้อมูลเฉพาะคนต่างด้าวตามมาตรา 7 และมาตรา 10 ของสำนักบริหารแรงงานต่างด้าว

ที่มา : ฝ่ายทะเบียนแรงงานต่างด้าวที่เข้าเมืองถูกต้องตามกฎหมาย กลุ่มพัฒนาระบบควบคุมการดำเนินงานคนต่างด้าว สำนักบริหารแรงงานต่างด้าว

ตารางที่ 7 แสดงจำนวนคนต่างด้าวที่ได้รับอนุญาตทำงานมาก 5 ลำดับ จำแนกตามสัญชาติ
ประเภทชั่วคราวและส่งเสริมการลงทุน
สำนักบริหารแรงงานต่างด้าว ปี 2536 - 2546

ปี (พ.ศ)	รวม (คน)	ลำดับที่					สัญชาติอื่น ๆ
		1	2	3	4	5	
2536	9,857	ญี่ปุ่น	อเมริกัน	สปป.จีน	จีนไต้หวัน	ฟิลิปปินส์	5,127
2537	12,233	ญี่ปุ่น	อเมริกัน	สปป.จีน	อินเดีย	อังกฤษ	5,814
2538	9,235	ญี่ปุ่น	อเมริกัน	สปป.จีน	อังกฤษ	อินเดีย	4,190
2539	12,784	ญี่ปุ่น	อังกฤษ	อเมริกัน	อินเดีย	สปป.จีน	4,360
2540	11,676	ญี่ปุ่น	อังกฤษ	อเมริกัน	อินเดีย	สปป.จีน	5,414
2541	9,984	ญี่ปุ่น	อังกฤษ	อเมริกัน	สปป.จีน	อินเดีย	4,915
2542	10,081	ญี่ปุ่น	อังกฤษ	อเมริกัน	สปป.จีน	อินเดีย	4,726
2543	10,993	ญี่ปุ่น	อังกฤษ	สปป.จีน	อินเดีย	อเมริกัน	4,792
2544	12,498	ญี่ปุ่น	อังกฤษ	สปป.จีน	อินเดีย	อเมริกัน	5,564
2545	13,571	ญี่ปุ่น	อังกฤษ	อินเดีย	สปป.จีน	อเมริกัน	5,989
2546 (ก.ย.)	10,619	ญี่ปุ่น	อังกฤษ	อินเดีย	อเมริกัน	สปป.จีน	4,457

หมายเหตุ : ปีปฏิทิน , ปี 2546 ข้อมูลถึงเดือนกันยายน

ที่มา : ฝ่ายทะเบียนแรงงานต่างด้าวที่เข้าเมืองถูกต้องตามกฎหมาย

กลุ่มพัฒนาระบบควบคุมการทำงานของคนต่างด้าว สำนักบริหารแรงงานต่างด้าว

ตารางที่ 8 แสดงจำนวนคนต่างด้าวที่ได้รับอนุญาตทำงานมาก 5 ลำดับ จำแนกตามอาชีพ
ประเภทชั่วคราวและส่งเสริมการลงทุน
สำนักบริหารแรงงานต่างด้าว ปี 2536 - 2546

ปี (พ.ศ.)	รวม (คน)	ลำดับที่					อื่นๆ
		1	2	3	4	5	
2536	9,857	ผู้ปฏิบัติงานบริหาร และงานจัดการ 2,879	วิศวกร ช่างเทคนิค ผู้ชำนาญงานพิเศษ 1,374	ผู้บริหาร ผู้จัดการ เจ้าของกิจการค้า 868	นักดนตรี นักร้อง นักแสดง 817	ครู-อาจารย์ 435	3,484
2537	12,233	ผู้ปฏิบัติงานบริหาร และงานจัดการ 3,564	วิศวกร ช่างเทคนิค ผู้ชำนาญงานพิเศษ 1,917	ผู้บริหาร ผู้จัดการ เจ้าของกิจการค้า 1,450	นักดนตรี นักร้อง นักแสดง 1,402	ครู-อาจารย์ 838	3,062
2538	9,235	ผู้ปฏิบัติงานบริหาร และงานจัดการ 5,223	วิศวกร ช่างเทคนิค ผู้ชำนาญงานพิเศษ 3,160	ผู้บริหาร ผู้จัดการ เจ้าของกิจการค้า 529	นักดนตรี นักร้อง นักแสดง 186	ครู-อาจารย์ 83	54
2539	12,784	ผู้ปฏิบัติงานบริหาร และงานจัดการ 5,439	ผู้บริหาร ผู้จัดการ เจ้าของกิจการค้า 3,987	วิศวกร ช่างเทคนิค ผู้ชำนาญงานพิเศษ 1,095	นักดนตรี นักร้อง นักแสดง 727	ครู-อาจารย์ 484	1,052
2540	11,676	ผู้ปฏิบัติงานบริหาร และงานจัดการ 3,656	วิศวกร ช่างเทคนิค ผู้ชำนาญงานพิเศษ 2,070	ผู้บริหาร ผู้จัดการ เจ้าของกิจการค้า 1,788	ผู้เชี่ยวชาญด้านต่างๆ 1,372	ครู-อาจารย์ 810	1,980
2541	9,984	ผู้ปฏิบัติงานบริหาร และงานจัดการ 3,856	ผู้ปฏิบัติงานที่วิชาชีพ วิชาการ 1,919	ครูในสถานศึกษา สอนภาษา สอนศาสนา 942	ผู้เชี่ยวชาญการผลิต ผู้ใช้อุปกรณ์ในการผลิต 718	นักร้อง - นักดนตรี นักแสดง 664	1,885
2542	10,081	ผู้ปฏิบัติงานบริหาร และงานจัดการ 3,753	ผู้ปฏิบัติงานที่วิชาชีพ วิชาการ 2,142	ผู้ปฏิบัติงานอาชีพ เกี่ยวกับการค้า 1,682	ครู-อาจารย์ 1,188	นักร้อง - นักดนตรี นักแสดง 598	718
2543	10,993	ผู้ปฏิบัติงานบริหาร และงานจัดการ 3,981	ผู้ปฏิบัติงานที่วิชาชีพ วิชาการ 2,361	ผู้ปฏิบัติงานอาชีพ เกี่ยวกับการค้า 1,726	ครู-อาจารย์ 1,364	นักร้อง - นักดนตรี นักแสดง 713	848
2544	12,588	ผู้บัญญัติกฎหมาย ข้าราชการอาวุโส,ผู้จัดการ 7,148	ผู้ประกอบการ วิชาชีพต่างๆ 3,151	ช่างเทคนิคและ ที่เกี่ยวข้อง 440	พนักงานบริการ พนักงานขายในร้าน 229	ผู้ปฏิบัติงานโดยใช้ ฝีมือในธุรกิจต่างๆ 211	1,409
2545	13,571	ผู้บัญญัติกฎหมาย ข้าราชการอาวุโส,ผู้จัดการ 7,738	ผู้ประกอบการ วิชาชีพต่างๆ 3,675	ช่างเทคนิคและ ที่เกี่ยวข้อง 940	พนักงานบริการ พนักงานขายในร้าน 215	ผู้ปฏิบัติงานโดยใช้ ฝีมือในธุรกิจต่างๆ 122	881
2546 (ก.ย.)	10,619	ผู้บัญญัติกฎหมาย ข้าราชการอาวุโส,ผู้จัดการ 6,862	ผู้ประกอบการ วิชาชีพต่างๆ 2,437	ช่างเทคนิคและ ที่เกี่ยวข้อง 794	พนักงานบริการ พนักงานขายในร้าน 190	ผู้ฝึกงาน 111	225

หมายเหตุ : ปีปฏิทิน , ปี 2546 ข้อมูลถึงเดือนกันยายน

ที่มา : ฝ่ายทะเบียนแรงงานต่างด้าวที่เข้าเมืองถูกต้องตามกฎหมาย

กลุ่มพัฒนาระบบคอมพิวเตอร์ สำนักงานบริหารแรงงานต่างด้าว

ตารางที่ 9 สถิติการยื่นขอและอนุญาตให้คนต่างด้าวต่ออายุใบอนุญาตทำงาน สำนักบริหารแรงงานต่างด้าว

เดือน	รวม			ส่งเสริมการลงทุน			ชั่วคราว		
	ยื่นขอ	อนุญาต	ไม่ อนุญาต	ยื่นขอ	อนุญาต	ไม่ อนุญาต	ยื่นขอ	อนุญาต	ไม่ อนุญาต
รวม	27,326	27,537	10	3,686	3,676	-	23,640	23,861	10
ตุลาคม 2545	2,515	2,510	1	352	352	-	2,163	2,158	1
พฤศจิกายน 2545	2,190	2,135	-	366	364	-	1,824	1,771	-
ธันวาคม 2545	2,636	2,777	3	569	568	-	2,067	2,209	3
มกราคม 2546	1,588	1,508	1	208	207	-	1,380	1,301	1
กุมภาพันธ์ 2546	1,689	1,762	1	183	183	-	1,506	1,579	1
มีนาคม 2546	2,036	1,990	-	202	201	-	1,834	1,789	-
เมษายน 2546	2,024	2,033	-	199	198	-	1,825	1,835	-
พฤษภาคม 2546	2,026	1,931	-	254	252	-	1,772	1,679	-
มิถุนายน 2546	3,041	3,115	-	549	549	-	2,492	2,566	-
กรกฎาคม 2546	2,466	2,505	2	298	298	-	2,168	2,207	2
สิงหาคม 2546	2,302	2,223	2	243	243	-	2,059	1,980	2
กันยายน 2546	2,813	3,048	-	263	261	-	2,550	2,787	-

ที่มา : ฝ่ายทะเบียนแรงงานต่างด้าวที่เข้าเมืองถูกต้องตามกฎหมาย

กลุ่มพัฒนาระบบควบคุมการทำงานของคนต่างด้าว สำนักบริหารแรงงานต่างด้าว

ตารางที่ 10 จำนวนคนต่างด้าวที่ได้รับใบอนุญาตให้ต่ออายุใบอนุญาตทำงานประเภทชั่วคราว สำนักงานบริหารแรงงานต่างด้าว (ไม่รวมศูนย์บริการวีซ่าและใบอนุญาตทำงาน)

หมวดอาชีพ	รวม	สัญชาติ										
		สหรัฐ	จีน	ฟิลิปปินส์	เวียดนาม	อินโดนีเซีย	กัมพูชา	ลาว	พม่า	ไทย	อื่นๆ	
รวม	15,737	2,826	1,996	1,506	1,455	1,092	958	820	492	440	371	3,781
1 ผู้บัญญัติกฎหมายข้าราชการระดับอาวุโส ผู้จัดการ	9,839	2,358	1,399	1,140	531	362	767	169	218	316	169	2,410
2 ผู้ประกอบการบริหารวิชาชีพต่างๆ	4,180	277	266	162	798	648	36	567	223	71	170	962
3 ช่างเทคนิคและผู้ปฏิบัติงานที่เกี่ยวข้อง	421	48	47	96	26	25	35	35	9	3	8	89
4 เสมียน เจ้าหน้าที่	123	12	28	3	4	3	2	3	5	5	1	57
5 พนักงานบริการ พนักงานขายในร้านค้าและตลาด	414	62	128	36	6	-	82	2	4	28	2	64
6 ผู้ปฏิบัติงานฝีมือด้านการเกษตรและประมง (แปรรูปพื้นฐาน)	1	-	-	1	-	-	-	-	-	-	-	-
7 ผู้ปฏิบัติงานโดยไม่มีใบอนุญาตจ้างต่างๆ	99	10	12	25	2	3	9	4	4	-	6	24
8 ผู้ปฏิบัติงานในโรงงาน ผู้ควบคุมเครื่องจักรและผู้ปฏิบัติงานด้านการประกอบ	26	3	2	6	2	1	2	5	-	1	-	4
9 อาชีพงานพื้นฐาน	11	-	-	-	1	-	-	-	-	-	-	10
T ผู้ฝึกงาน	8	2	1	-	-	-	-	-	-	-	-	5
X ผู้ปฏิบัติงานซึ่งมิอาจจัดประเภทได้	615	54	113	37	85	50	25	35	29	16	15	156

ที่มา : ฝ่ายทะเบียนแรงงานต่างด้าวที่เข้าเมืองถูกต้องตามกฎหมาย กลุ่มพัฒนาระบบควบคุมการดำเนินงานของคนต่างด้าว สำนักงานบริหารแรงงานต่างด้าว

ตารางที่ 11 จำนวนคนต่างด้าวที่ได้รับใบอนุญาตให้ต่ออายุใบอนุญาตทำงาน ประเภทชั่วคราว จำนวนตามสัญชาติและอาชีพ ศูนย์บริการวีซ่าและใบอนุญาตทำงาน

หมวดอาชีพ	รวม	สัญชาติ										
		ญี่ปุ่น	ฮ่องกง	ไต้หวัน	เกาหลี	สิงคโปร์	มาเลเซีย	อินโดนีเซีย	ฟิลิปปินส์	เวียดนาม	กัมพูชา	
รวม	8,124	2,573	894	559	450	411	398	343	275	225	222	1,774
1 ผู้บัญญัติกฎหมายข้าราชการระดับอาวุโส ผู้จัดการ	5,680	1,958	602	333	285	294	304	234	188	150	152	1,180
2 ผู้ประกอบการวิชาชีพต่าง ๆ	549	78	73	81	48	36	21	21	20	7	13	151
3 ช่างเทคนิคและผู้ปฏิบัติงานที่เกี่ยวข้อง	298	59	43	20	16	32	17	13	20	8	5	65
4 เสมียน เจ้าหน้าที่	33	10	3	1	1	4	2	1	1	-	4	6
5 พนักงานบริการ พนักงานขายในร้านค้าและตลาด	39	9	1	5	2	-	1	3	2	-	2	14
6 ผู้ปฏิบัติงานฝีมือด้านการเกษตรและประมง (แปรรูปพื้นฐาน)	1	1	-	-	-	-	-	-	-	-	-	-
7 ผู้ปฏิบัติงานโดยใช้ฝีมือในธุรกิจต่างๆ	30	9	3	1	3	1	-	3	1	2	-	7
8 ผู้ปฏิบัติงานในโรงงาน ผู้ควบคุมเครื่องจักรและผู้ปฏิบัติงานด้านการประกอบ	17	4	1	1	4	1	1	-	2	-	-	3
9 อาชีพงานพื้นฐาน	3	-	1	-	-	-	-	-	1	-	-	1
T ผู้ฝึกงาน	3	-	-	-	-	-	-	2	-	1	-	-
X ผู้ปฏิบัติงานซึ่งอาจจัดประเภทได้	1,471	445	167	117	91	43	52	66	40	57	46	347

ที่มา : ฝ่ายทะเบียนแรงงานต่างด้าวที่เข้าเมืองถูกต้องตามกฎหมาย กลุ่มพัฒนาระบบควบคุมการดำเนินงานของคนต่างด้าว สำนักงานบริหารแรงงานต่างด้าว

ตารางที่ 12 จำนวนคนต่างด้าวที่ได้รับใบอนุญาตให้ต่ออายุใบอนุญาตทำงาน ประเภทชั่วคราว จำแนกตามสัญชาติและอาชีพ สำนักงานบริหารแรงงานต่างด้าว

หมวดอาชีพ	รวม	สัญชาติ										
		ญี่ปุ่น	อิตาลี	เกาหลี	สเปน	จีน	นอร์เวย์	แคนาดา	สหรัฐ	ไต้หวัน	อื่นๆ	
รวม	23,861	4,569	3,237	2,349	1,781	1,651	1,183	1,033	942	685	665	5,766
1 ผู้บัญญัติกฎหมายข้าราชการระดับอาวุโส ผู้จัดการ	15,519	3,357	2,652	1,133	1,328	695	917	297	503	489	439	3,709
2 ผู้ประกอบการวิชาชีพต่างๆ	4,729	344	313	871	182	729	43	581	271	80	101	1,214
3 ช่างเทคนิคและผู้ปฏิบัติงานที่เกี่ยวข้อง	719	106	80	69	116	45	43	42	25	33	20	140
4 เสมียน เจ้าหน้าที่	156	38	16	7	4	4	2	4	6	3	9	63
5 พนักงานบริการ พนักงานขายในร้านค้าและตลาด	453	137	62	7	38	5	82	3	6	8	4	101
6 ผู้ปฏิบัติงานฝีมือด้านการเกษตรและประมง (แปรรูปพื้นฐาน)	2	1	-	-	1	-	-	-	-	-	-	-
7 ผู้ปฏิบัติงานโดยไม่มีใบอนุญาตจ้าง	129	21	11	5	26	4	11	5	7	-	6	33
8 ผู้ปฏิบัติงานในโรงงาน ผู้ควบคุมเครื่องจักรและผู้ปฏิบัติงานด้านการประกอบ	43	6	4	3	8	2	2	6	4	1	3	4
9 อาชีพงานพื้นฐาน	14	-	-	2	1	-	-	-	-	-	-	11
T ผู้ฝึกงาน	11	1	2	-	-	-	1	-	-	2	2	3
X ผู้ปฏิบัติงานซึ่งมีอายุจัดประเภทได้	2,086	558	97	252	77	167	82	95	120	69	81	488

ที่มา : ฝ่ายทะเบียนแรงงานต่างด้าวที่เข้าเมืองถูกต้องตามกฎหมาย กลุ่มพัฒนาระบบควบคุมการดำเนินงานของคนต่างด้าว สำนักงานบริหารแรงงานต่างด้าว

ตารางที่ 13 จำนวนคนต่างด้าวที่ได้รับบริการขยายระยะเวลาการทำงาน ประเภทส่งเสริมการลงทุน จำนวนตามสัญชาติและอาชีพ ศูนย์บริการวีซ่าและใบอนุญาตทำงาน

หมวดอาชีพ	รวม	สัญชาติ										
		ญี่ปุ่น	จีน	กัมพูชา	เวียดนาม	ลาว	พม่า	ไทย	มาเลเซีย	อินโดนีเซีย	อื่นๆ	
รวม	3,676	1,156	420	382	294	248	193	116	96	95	69	607
1 ผู้บัญญัติกฎหมายชาวต่างชาติใบอนุญาต ผู้จัดการ	1,994	721	199	194	129	117	88	66	43	56	47	334
2 ผู้ประกอบการวิชาชีพต่างๆ	228	50	32	5	24	27	21	7	10	1	4	47
3 ช่างเทคนิคและผู้ปฏิบัติงานที่เกี่ยวข้อง	241	64	54	20	22	16	10	7	11	4	4	29
4 เสมียน เจ้าหน้าที่	32	7	6	1	3	2	3	-	1	-	-	9
5 พนักงานบริการ พนักงานขายในร้านค้าและตลาด	23	3	3	-	1	1	3	1	-	3	-	8
6 ผู้ปฏิบัติงานฝีมือด้านการเกษตรและประมง (แปรรูปพื้นฐาน)	1	-	-	1	-	-	-	-	-	-	-	-
7 ผู้ปฏิบัติงานโดยฝีมือในธุรกิจต่างๆ	83	19	22	5	8	6	6	2	2	1	1	11
8 ผู้ปฏิบัติงานในโรงงาน ผู้ควบคุมเครื่องจักรและผู้ปฏิบัติงานด้านการประกอบ	49	6	13	2	2	4	4	6	-	2	-	10
9 อาชีพงานพื้นฐาน	9	1	-	1	1	1	1	1	-	-	1	2
T ผู้ฝึกงาน	1	-	-	-	-	-	-	-	-	-	-	1
X ผู้ปฏิบัติงานซึ่งมีอาจจัดประเภทได้	1,015	285	91	153	104	74	57	26	29	28	12	156

ที่มา : ฝ่ายทะเบียนแรงงานต่างด้าวที่เข้าเมืองถูกต้องตามกฎหมาย กลุ่มพัฒนาระบบควบคุมการดำเนินงานของคนต่างด้าว สำนักบริหารแรงงานต่างด้าว

ตารางที่ 14 รายงานผลการปฏิบัติงาน ควบคุมการทำงานคนต่างด้าว

สำนักงานบริหารแรงงานต่างด้าว (ไม่รวมศูนย์บริการวีซ่าและใบอนุญาตทำงาน)

ปีงบประมาณ 2546 (ตุลาคม 2545 - กันยายน 2546)

จำนวนคนต่างด้าวคงเหลือ	รวม		ตลอดชีพ		ส่งเสริมการลงทุน			ชั่วคราว			คนต่างด้าวตามมาตรา 12
	ยื่นขอ	อนุญาต	ยื่นขอ	อนุญาต	ยื่นขอ	อนุญาต	ไม่อนุญาต	ยื่นขอ	อนุญาต	ไม่อนุญาต	
จำนวนคนต่างด้าว (คน)	28,568	7,306	13					21,249			
จำนวนสถานประกอบการ (แห่ง)	18,830	7,306	8					11,516			
พิจารณาอนุญาตการทำงานคนต่างด้าว	รวม		ตลอดชีพ		ส่งเสริมการลงทุน			ชั่วคราว			คนต่างด้าวตามมาตรา 12
	ยื่นขอ	อนุญาต	ยื่นขอ	อนุญาต	ยื่นขอ	อนุญาต	ไม่อนุญาต	ยื่นขอ	อนุญาต	ไม่อนุญาต	
ใบอนุญาตทำงาน	คน	9,154	8,805	220				9,153	8,804	220	
ต่ออายุใบอนุญาต	คน	15,528	15,777	16				15,488	15,737	16	
- ต่ออายุใบอนุญาตตาม VISA	คน	924	919					924	919		
- ต่ออายุใบอนุญาตครบกำหนด	คน	14,604	14,858	16				14,564	14,818	16	
เปลี่ยนแปลงการทำงาน/สถานที่ที่อยู่ที่	คน	1,901	1,892	8				1,895	1,886	8	
เปลี่ยนแปลงรายการใบอนุญาต	คน	972	969					970	967		
ใบแทนใบอนุญาต	คน	115	114					115	114		
ทำงานกรณีเร่งด่วน มาตรา 7	คน	-	-					-	-		
แจ้งเข้า	คน	8,864	8,862					8,864	8,862		
แจ้งออก	คน	6,623	6,609					6,602	6,590		
จัดเก็บค่าธรรมเนียม	บาท	40,631,576						209,100			
										40,422,476	

หมายเหตุ : มาตรา 12 มอบให้เขตพื้นที่ดำเนินการ

ที่มา : ฝ่ายทะเบียนแรงงานต่างด้าวที่เข้าเมืองถูกต้องตามกฎหมาย กลุ่มพัฒนาระบบควบคุมการทำงานของคนต่างด้าว สำนักงานบริหารแรงงานต่างด้าว

ตารางที่ 15 รายงานผลการปฏิบัติงาน ควบคุมการทำงานคนต่างด้าว

ศูนย์บริการวีซ่าและใบอนุญาตทำงาน

ปีงบประมาณ 2546 (ตุลาคม 2545 - กันยายน 2546)

จำนวนคนต่างด้าวคงเหลือ	รวม		ตลอดชีพ		ส่งเสริมการลงทุน				ชั่วคราว		คนต่างด้าวตามมาตรา 12		
	ยื่นขอ	อนุญาต	ยื่นขอ	อนุญาต	ยื่นขอ	อนุญาต	ไม่อนุญาต	ยื่นขอ	อนุญาต	ไม่อนุญาต	ยื่นขอ	อนุญาต	
จำนวนคนต่างด้าว (คน)		16,106											7,327
จำนวนสถานประกอบการ (แห่ง)		5,141											2,955
พิจารณาอนุญาตการทำงานคนต่างด้าว													
ใบอนุญาตทำงาน	5,894	5,767			2,601	2,595	-	3,293	3,172				
ต่ออายุใบอนุญาต	11,798	11,760			3,646	3,636	-	8,152	8,124				
- ต่ออายุใบอนุญาตตาม VISA	2,731	2,726			-	-	-	2,731	2,726				
- ต่ออายุใบอนุญาตครบกำหนด	9,067	9,034			3,646	3,636	-	5,421	5,398				
เปลี่ยนแปลงการทำงานสถานที่ท่องเที่ยว คน	2,409	2,399			1,115	1,109	-	1,294	1,290				
เปลี่ยนแปลงรายการใบอนุญาต คน	650	636			301	297	-	349	339				
ใบแทนใบอนุญาต คน	54	51			21	19	-	33	32				
ทำงานกรณีเร่งด่วน มาตรา 7 คน	438	427						438	427				
แจ้งเข้า คน	5,602	5,570						2,936	2,921				
แจ้งออก คน	4,049	4,037						2,358	2,350				
จัดเก็บค่าธรรมเนียม บาท		50,160,550											24,964,000

หมายเหตุ : มาตรา 12 มอบให้เขตพื้นที่ดำเนินการ

ที่มา : ฝ่ายทะเบียนแรงงานต่างด้าวที่เข้าเมืองถูกต้องตามกฎหมาย กลุ่มพัฒนาระบบควบคุมการทำงานของคนต่างด้าว สำนักงานบริหารแรงงานต่างด้าว

ตารางที่ 16 รายงานผลการปฏิบัติงาน ควบคุมการทำงานคนต่างต่าง
สำนักบริหารแรงงานต่างต่าง
ปีงบประมาณ 2546 (ตุลาคม 2545 - กันยายน 2546)

จำนวนคนต่างต่างที่เหลือ	รวม	ตลอดชีพ		ส่งเสริมการลงทุน				ชั่วคราว				คนต่างต่างตามมาตรา 12			
		ยื่นขอ	อนุญาต	ยื่นขอ	อนุญาต	ไม่อนุญาต	ยื่นขอ	อนุญาต	ไม่อนุญาต	ยื่นขอ	อนุญาต		ไม่อนุญาต		
จำนวนคนต่างต่าง (คน)	44,674	7,306	8,792					28,576				-			
จำนวนสถานประกอบการ (แห่ง)	23,971	7,306	2,194					14,471				-			
พิจารณาอนุญาตการทำงานคนต่างต่าง	รวม	ตลอดชีพ		ส่งเสริมการลงทุน				ชั่วคราว				คนต่างต่างตามมาตรา 12			
		ยื่นขอ	อนุญาต	ยื่นขอ	อนุญาต	ไม่อนุญาต	ยื่นขอ	อนุญาต	ไม่อนุญาต	ยื่นขอ	อนุญาต	ไม่อนุญาต	ยื่นขอ	อนุญาต	ไม่อนุญาต
ใบอนุญาตทำงาน คน	15,048	14,572	220	2,602	2,596	-	12,446	11,976	220	-	-	-	-	-	-
ต่ออายุใบอนุญาต คน	27,326	27,537	16	3,686	3,676	-	23,640	23,861	16	-	-	-	-	-	-
- ต่ออายุใบอนุญาตตาม VISA คน	3,655	3,645	-	-	-	-	3,655	3,645	-	-	-	-	-	-	-
- ต่ออายุใบอนุญาตครบกำหนด คน	23,671	23,892	16	3,686	3,676	-	19,985	20,216	16	-	-	-	-	-	-
เปลี่ยนแปลงการทำงานสถานที่ตั้งที่ คน	4,310	4,291	8	1,121	1,115	-	3,189	3,176	8	-	-	-	-	-	-
เปลี่ยนแปลงรายการใบอนุญาต คน	1,622	1,605	-	303	299	-	1,319	1,306	-	-	-	-	-	-	-
ใบแทนใบอนุญาต คน	169	165	-	21	19	-	148	146	-	-	-	-	-	-	-
ทำงานกรณีเร่งด่วน มาตรา 7 คน	438	427	-					438	427	-					
แจ้งเข้า คน	14,466	14,432	-	2,666	2,649	-	11,800	11,783	-	-	-	-	-	-	-
แจ้งออก คน	10,672	10,646	-	1,712	1,706	-	8,960	8,940	-	-	-	-	-	-	-
จัดเก็บค่าธรรมเนียม บาท	90,792,126	-	-					25,405,650	65,386,476	-					

หมายเหตุ : มาตรา 12 มอบให้เขตพื้นที่ดำเนินการ

ที่มา : ฝ่ายทะเบียนแรงงานต่างต่างที่เข้าเมืองถูกต้องตามกฎหมาย กลุ่มพัฒนาระบบควบคุมการดำเนินงานของคนต่างต่าง สำนักบริหารแรงงานต่างต่าง

ตารางที่ 17 รายงานผลการปฏิบัติงาน ควบคุมการทำงานคนต่างด้าว

สำนักจัดหางานกรุงเทพ 10 เขตพื้นที่

ปีงบประมาณ 2546 (ตุลาคม 2545 - กันยายน 2546)

จำนวนคนต่างด้าวคงเหลือ	รวม		ตลอดชีพ		ส่งเสริมการลงทุน		ชั่วคราว		คนต่างด้าวตามมาตรา 12	
	ยื่นขอ	ไม่อนุญาต	ยื่นขอ	อนุญาต	ยื่นขอ	อนุญาต	ยื่นขอ	อนุญาต	ยื่นขอ	อนุญาต
จำนวนคนต่างด้าว (คน)	2,821	-	-	-	-	-	1,592	87	1,142	-
จำนวนสถานประกอบการ (แห่ง)	1,133	-	-	-	-	-	305	24	814	-
พิจารณาอนุญาตการทำงานคนต่างด้าว	รวม		ตลอดชีพ		ส่งเสริมการลงทุน		ชั่วคราว		คนต่างด้าวตามมาตรา 12	
ใบอนุญาตทำงาน คน	768	-	-	-	-	-	185	3	580	567
ต่ออายุใบอนุญาต คน	39,304	-	-	-	-	-	362	37,970	972	966
- ต่ออายุใบอนุญาตตาม VISA คน	38,593	-	-	-	-	-	-	37,964	629	623
- ต่ออายุใบอนุญาตครบกำหนด คน	711	-	-	-	-	-	362	6	343	343
เปลี่ยนแปลงการทำงาน/สถานที่ท่องเที่ยว คน	57	-	-	-	-	-	42	-	15	15
เปลี่ยนแปลงรายการใบอนุญาต คน	-	-	-	-	-	-	-	-	-	-
ใบแทนใบอนุญาต คน	6	-	-	-	-	-	-	3	3	3
ทำงานกรณีเร่งด่วน มาตรา 7 คน	853	-	-	-	-	-	-	853	-	-
แจ้งเข้า คน	827	-	-	-	-	-	182	67	578	572
แจ้งออก คน	658	-	-	-	-	-	271	15	372	372
จัดเก็บค่าธรรมเนียม บาท	48,251,806	-	-	-	-	-	1,752,654	45,091,849	1,407,303	-

ที่มา : ฝ่ายทะเบียนแรงงานต่างด้าวที่เข้าเมืองถูกต้องตามกฎหมาย กลุ่มพัฒนาระบบควบคุมการทำงานของคนต่างด้าว สำนักบริหารแรงงานต่างด้าว

ตารางที่ 18 รายงานผลการปฏิบัติงาน ควบคุมการทำงานคนต่างด้าว

กรุงเทพมหานคร

ปีงบประมาณ 2546 (ตุลาคม 2545 - กันยายน 2546)

จำนวนคนต่างด้าวคงเหลือ	รวม		ตลอดชีพ		ส่งเสริมการลงทุน				ชั่วคราว		คนต่างด้าวตามกฎหมายตรา 12		
	ยื่นขอ	อนุมัติ	ยื่นขอ	อนุมัติ	ยื่นขอ	อนุมัติ	ไม่อนุมัติ	ยื่นขอ	อนุมัติ	ไม่อนุมัติ	ยื่นขอ	อนุมัติ	ไม่อนุมัติ
จำนวนคนต่างด้าว (คน)		47,155		7,306			9,863			28,662			1,324
จำนวนสถานประกอบการ (แห่ง)		25,058		7,306			2,418			14,533			801
พิจารณาอนุญาตการทำงานคนต่างด้าว													
ใบอนุญาตทำงาน คน	15,461	15,075	220			2,884		11,958	11,594	220	611	597	-
ต่ออายุใบอนุญาต คน	64,150	64,288	16			4,063		58,734	58,896	16	1,341	1,329	-
- ต่ออายุใบอนุญาตตาม VISA คน	39,066	38,991	-			-		38,680	38,613	-	386	378	-
- ต่ออายุใบอนุญาตครบกำหนด คน	25,084	25,297	16			4,063		20,054	20,283	16	955	951	-
เปลี่ยนแปลงการทำงานสถานที่ คน	4,392	4,374	8			1,170		3,196	3,183	8	26	26	-
เปลี่ยนแปลงรายการใบอนุญาต คน	1,633	1,615	-			305		1,328	1,314	-	-	-	-
ใบแทนใบอนุญาต คน	176	172	-			21		149	147	-	6	6	-
ทำงานกรณีเร่งด่วน มาตรา 7 คน	884	870	-			-		884	870	-	-	-	-
แจ้งเข้า คน	15,354	15,318	-			2,866		11,907	11,889	-	581	581	-
แจ้งออก คน	12,479	12,453	-			1,920		9,057	9,037	-	1,502	1,502	-
จัดเก็บค่าธรรมเนียม บาท	*	134,063,521					27,616,618			104,775,302			1,671,601

ที่มา : ฝ่ายทะเบียนแรงงานต่างด้าวที่เข้าเมืองถูกต้องตามกฎหมาย กลุ่มพัฒนาระบบควบคุมการทำงานของคนต่างด้าว สำนักบริหารแรงงานต่างด้าว

ตารางที่ 19 รายงานผลการปฏิบัติงาน ควบคุมการทำงานคนต่างต่าง

ภูมิภาค

ปีงบประมาณ 2546 (ตุลาคม 2545 - กันยายน 2546)

จำนวนคนต่างต่างคนเหลือ	รวม		ตลอดชีพ		ส่งเสริมการลงทุน		ชั่วคราว		คนต่างต่างตามมาตรา 12	
	ยื่นขอ	อนุมัติ	ยื่นขอ	อนุมัติ	ยื่นขอ	อนุมัติ	ยื่นขอ	อนุมัติ	ยื่นขอ	อนุมัติ
จำนวนคนต่างต่าง (คน)	47,409	7,117	8,738	18,685	12,869					
จำนวนสถานประกอบการ (แห่ง)	22,767	6,629	1,761	9,178	5,199					
พิจารณาอนุญาตการทำงานคนต่างต่าง	รวม		ตลอดชีพ		ส่งเสริมการลงทุน		ชั่วคราว		คนต่างต่างตามมาตรา 12	
	ยื่นขอ	อนุมัติ	ยื่นขอ	อนุมัติ	ยื่นขอ	อนุมัติ	ยื่นขอ	อนุมัติ	ยื่นขอ	อนุมัติ
ใบอนุญาตทำงาน คน	18,990	18,698	73	73	3,135	3,163	8,888	8,591	6,967	6,944
ต่ออายุใบอนุญาต คน	36,033	34,613	7	7	3,570	3,535	27,938	26,745	4,525	4,333
- ต่ออายุใบอนุญาตตาม VISA คน	24,851	23,737	-	-	-	-	24,498	23,397	353	340
- ต่ออายุใบอนุญาตครบกำหนด คน	11,182	10,876	7	7	3,570	3,535	3,440	3,348	4,172	3,993
เปลี่ยนแปลงการทำงานสถานที่ท่องเที่ยว คน	2,017	1,891	-	-	445	428	1,450	1,345	122	118
เปลี่ยนแปลงรายการใบอนุญาต คน	327	296	-	-	170	167	157	129	-	-
ใบแทนใบอนุญาต คน	104	95	-	-	19	18	54	50	31	27
ทำงานกรณีเร่งด่วน มาตรา 7 คน	434	413	-	-	49	44	384	369	1	-
แจ้งเข้า คน	14,276	14,343	-	-	2,623	2,676	6,786	6,800	4,867	4,867
แจ้งออก คน	9,950	9,949	-	-	1,905	1,906	4,120	4,118	3,925	3,925
จัดเก็บค่าธรรมเนียม บาท	80,342,014	-	-	-	24,406,871	24,406,871	44,948,272	44,948,272	10,986,871	10,986,871

ที่มา : ฝ่ายทะเบียนแรงงานต่างต่างที่เข้าเมืองถูกต้องตามกฎหมาย กลุ่มพัฒนาระบบควบคุมการทำงานของคนต่างต่าง สำนักงานบริหารแรงงานต่างต่าง

ตารางที่ 20 รายงานผลการปฏิบัติงาน ความคุ้มค่าการทำงานคนต่างด้าว
ทั่วราชอาณาจักร

ปีงบประมาณ 2546 (ตุลาคม 2545 - กันยายน 2546)

จำนวนคนต่างด้าวเฉลี่ย	รวม		ตลอดชีพ		ส่งเสริมการลงทุน		ชั่วคราว		คนต่างด้าวตามมาตรา 12	
	ยื่นขอ	ใบอนุญาต	ยื่นขอ	อนุญาต	ยื่นขอ	อนุญาต	ยื่นขอ	อนุญาต	ยื่นขอ	อนุญาต
จำนวนคนต่างด้าว (คน)		94,564	14,423	18,601	47,347	14,193				
จำนวนสถานประกอบการ (แห่ง)		47,825	13,935	4,179	23,711	6,000				
พิจารณาอนุญาตการทำงานคนต่างด้าว										
	ยื่นขอ	ไม่อนุญาต	ยื่นขอ	อนุญาต	ยื่นขอ	ไม่อนุญาต	ยื่นขอ	อนุญาต	ยื่นขอ	ไม่อนุญาต
ใบอนุญาตทำงาน คน	34,451	33,773	293		6,027	6,047	-	20,846	292	7,541
ต่ออายุใบอนุญาต คน	100,183	98,901	23		7,645	7,598	-	86,672	23	5,662
- ต่ออายุใบอนุญาตตาม VISA คน	63,917	62,728	-		-	-	-	63,178	-	739
- ต่ออายุใบอนุญาตครบกำหนด คน	36,266	36,173	23		7,645	7,598	-	23,494	23	4,944
เปลี่ยนแปลงการทำงาน/สถานที่ตั้งที่ คน	6,409	6,265	8	-	1,615	1,593	-	4,646	8	148
เปลี่ยนแปลงรายการใบอนุญาต คน	1,960	1,911	-	-	475	468	-	1,485	-	-
ใบอนุญาต	280	267	-	-	40	37	-	203	-	37
ทำงานกรณีเร่งด่วน มาตรา 7 คน	1,318	1,283	-		49	44	-	1,268	-	1
แจ้งเข้า คน	29,630	29,661	-	-	5,489	5,524	-	18,693	-	5,448
แจ้งออก คน	22,429	22,402	-	-	3,825	3,820	-	13,177	-	5,427
จัดเก็บค่าธรรมเนียม บาท		214,405,535				52,023,489		149,723,574		12,658,472

ที่มา : ฝ่ายทะเบียนแรงงานต่างด้าวที่เข้าเมืองถูกต้องตามกฎหมาย กลุ่มพัฒนาระบบควบคุมการทำงานของคนต่างด้าว สำนักงานบริหารแรงงานต่างด้าว

ตารางที่ 21 จำนวนคนต่างด้าวที่ยื่นคำขอและได้รับอนุญาตให้ทำงาน ทั้งราชอาณาจักร ปังบประมาณ 2544 - 2546

Number of Aliens Who applied Work Permit and being Permitted in Whole Kingdom by Province, 2001 - 2003

ปี	จังหวัด	รวม		ส่งเสริมการลงทุน		ชั่วคราว		คนต่างด้าวตามมาตรา 12		Province
		Total		Investment Promotion		Temporary		Section 12		
		ยื่นขอ Applied Permit	อนุญาต Permit Granted	ยื่นขอ Applied Permit	อนุญาต Permit Granted	ยื่นขอ Applied Permit	อนุญาต Permit Granted	ยื่นขอ Applied Permit	อนุญาต Permit Granted	
	รวมทั้งประเทศ	30,427	26,932	4,834	4,688	17,408	14,498	8,185	7,746	Total
2544	กรุงเทพมหานคร	14,034	12,391	2,246	2,247	11,299	9,653	489	491	Bangkok Metropolis
	ภูมิภาค	16,393	14,541	2,588	2,441	6,109	4,845	7,696	7,255	Regions
	รวมทั้งประเทศ	42,695	41,625	7,267	7,170	23,774	22,886	11,654	11,569	Total
2545	กรุงเทพมหานคร	15,573	13,950	3,062	3,060	11,571	9,967	940	923	Bangkok Metropolis
	ภูมิภาค	27,122	27,675	4,205	4,110	12,203	12,919	10,714	10,646	Regions
	รวมทั้งประเทศ	35,769	35,056	6,076	6,091	22,114	21,424	7,579	7,541	Total
2546	กรุงเทพมหานคร	16,446	15,946	2,893	2,885	12,942	12,464	611	597	Bangkok Metropolis
(ต.ค.45-ก.ย.46)	ภูมิภาค	19,323	19,110	3,183	3,206	9,172	8,960	6,968	6,944	Regions

ที่มา : ฝ่ายทะเบียนแรงงานต่างด้าวที่เข้าเมืองถูกต้องตามกฎหมาย กลุ่มพัฒนาระบบควบคุมการทำงานของคนต่างด้าว สำนักงานบริหารแรงงานต่างด้าว

ตารางที่ 22 จำนวนคนต่างด้าวประเภทชั่วคราว ที่ได้รับอนุญาตให้ทำงาน
 จำนวนตามอาชีพและสัญชาติ (ตุลาคม 2545 - กันยายน 2546)

ตำแหน่งงาน	รวม	สัญชาติ										
		ญี่ปุ่น	สหรัฐอเมริกา	เกาหลี	ไต้หวัน	มาเลเซีย	ไทย	เวียดนาม	พม่า	กัมพูชา	ลาว	กบฏ
รวม	21,424	3,568	2,398	1,791	1,768	1,549	1,261	920	710	695	673	6,091
1 ผู้บัญญัติกฎหมาย ข้าราชการระดับอาวุโส, ผู้จัดการ	11,351	2,240	1,057	554	980	1,117	194	436	373	582	377	3,441
2 ผู้ประกอบวิชาชีพด้านต่าง ๆ	6,573	757	1,093	1,068	358	250	764	389	159	43	129	1,563
3 ช่างเทคนิคและผู้ปฏิบัติงานที่เกี่ยวข้อง	2,122	383	193	135	231	84	242	68	103	38	88	557
4 เสมียน เจ้าหน้าที่	132	41	7	8	11	7	3	5	3	4	5	38
5 พนักงานบริการ พนักงานขายในร้านค้าและตลาด	540	64	18	10	81	66	11	9	22	4	19	236
6 ผู้ปฏิบัติงานฝีมือด้านการเกษตรและประมง (แปรรูปขั้นพื้นฐาน)	12	-	1	4	3	-	-	-	-	1	-	3
7 ผู้ปฏิบัติงานโดยไร้ฝีมือในธุรกิจต่าง ๆ	190	16	10	2	51	11	6	4	4	12	4	70
8 ผู้ปฏิบัติงานในโรงงาน ผู้ควบคุมเครื่องจักรและผู้ปฏิบัติงานด้าน การประกอบ	178	33	8	3	33	6	15	7	5	8	13	47
9 อาชีพงานพื้นฐาน	62	-	1	-	1	-	-	-	1	-	-	59
T ผู้ฝึกงาน	234	26	10	4	14	7	20	2	40	1	37	73
X ผู้ปฏิบัติงานซึ่งมีอาจจัดประเภทอาชีพได้	30	8	-	3	5	1	6	-	-	2	1	4

ที่มา : ฝ่ายทะเบียนแรงงานต่างด้าวที่เข้าเมืองถูกต้องตามกฎหมาย กลุ่มพัฒนาระบบควบคุมการดำเนินงานของคนต่างด้าว สำนักงานบริหารแรงงานต่างด้าว

ตารางที่ 23 จำนวนคนต่างด้าวประเภทมาตรา 12 ที่ได้รับอนุญาตให้ทำงาน
จำแนกตามอาชีพและสัญชาติ (ตุลาคม 2545 - กันยายน 2546) ทั่วราชอาณาจักร

ตำแหน่งงาน	รวม	สัญชาติ										
		บรูไน	กัมพูชา	ลาว	มาเลเซีย	พม่า	เวียดนาม	จีน	ไทย	อินโดนีเซีย	ฟิลิปปินส์	
รวม	7,541	2,541	1,597	642	536	486	249	173	152	142	96	927
1 ผู้บัญญัติกฎหมาย ข้าราชการระดับอาวุโส, ผู้จัดการ	19	1	1	-	-	-	-	-	2	1	-	14
2 ผู้ประกอบวิชาชีพด้านต่าง ๆ	5	1	1	-	-	-	-	-	1	-	-	2
3 ช่างเทคนิคและผู้ปฏิบัติงานที่เกี่ยวข้อง	312	1	100	126	47	-	-	-	-	31	1	6
4 เสมียน เจ้าหน้าที่	9	-	-	-	-	-	3	1	3	-	1	1
5 พนักงานบริการ พนักงานขายในร้านค้าและตลาด	861	244	160	13	11	45	97	21	56	1	39	174
6 ผู้ปฏิบัติงานฝีมือด้านการเกษตรและประมง (แปรรูปขั้นพื้นฐาน)	612	81	229	80	104	47	6	18	3	11	3	30
7 ผู้ปฏิบัติงานโดยไม่มีชื่อในธุรกิจต่าง ๆ	563	119	117	47	158	30	6	13	3	10	3	57
8 ผู้ปฏิบัติงานในโรงงาน ผู้ควบคุมเครื่องจักรและผู้ปฏิบัติงาน	246	4	60	95	47	-	2	1	5	20	1	11
ด้านการประกอบ												
9 อาชีพพื้นฐาน	4,914	2,090	929	281	169	364	135	119	79	68	48	632
T ผู้ฝึกงาน	-	-	-	-	-	-	-	-	-	-	-	-
X ผู้ปฏิบัติงานซึ่งมีอายุจัดประเภทอาชีพได้	-	-	-	-	-	-	-	-	-	-	-	-

ที่มา : ฝ่ายทะเบียนแรงงานต่างด้าวที่เข้าเมืองถูกต้องตามกฎหมาย กลุ่มพัฒนาระบบควบคุมการดำเนินงานของคนต่างด้าว สำนักบริหารแรงงานต่างด้าว

ตารางที่ 24 จำนวนคนต่างด้าวประเภทส่งเสริมการลงทุน ที่ได้รับอนุญาตให้ทำงาน
จำนวนตามอาชีพและสัญชาติ (ตุลาคม 2545 - กันยายน 2546) ทั่วราชอาณาจักร

ตำแหน่งงาน	รวม	สัญชาติ										
		ญี่ปุ่น	ไต้หวัน	เกาหลี	ฮ่องกง	จีน	มาเลเซีย	อินโดนีเซีย	ฟิลิปปินส์	เกาหลีใต้	อื่นๆ	
รวม	6,091	3,009	665	317	306	225	203	195	174	155	131	711
1 ผู้บัญญัติกฎหมาย ข้าราชการระดับอาวุโส, ผู้จัดการ	3,658	1,829	309	227	185	147	131	128	66	92	88	456
2 ผู้ประกอบวิชาชีพด้านต่าง ๆ	777	448	66	18	35	26	25	12	47	21	15	64
3 ช่างเทคนิคและผู้ปฏิบัติงานที่เกี่ยวข้อง	991	485	181	38	69	28	23	26	24	20	12	85
4 เสมียน เจ้าหน้าที่	106	45	8	4	4	4	2	7	-	4	2	26
5 พนักงานบริการ พนักงานขายในร้านค้าและตลาด	26	6	-	-	-	1	1	-	-	-	-	18
6 ผู้ปฏิบัติงานฝีมือด้านการเกษตรและประมง (แปรรูปขั้นพื้นฐาน)	1	-	-	-	-	-	-	-	-	-	-	1
7 ผู้ปฏิบัติงานโดยใช้ฝีมือในธุรกิจต่าง ๆ	156	51	34	10	5	1	3	6	13	2	3	28
8 ผู้ปฏิบัติงานในโรงงาน ผู้ควบคุมเครื่องจักรและผู้ปฏิบัติงานด้าน การประกอบ	216	60	49	6	3	14	15	7	19	8	9	26
9 อช่างพื้นฐาน	4	1	3	-	-	-	-	-	-	-	-	-
T ผู้ฝึกงาน	1	1	-	-	-	-	-	-	-	-	-	-
X ผู้ปฏิบัติงานซึ่งมีอาชีพเฉพาะทางที่ทำได้	155	83	15	14	5	4	3	9	5	8	2	7

ที่มา : ฝ่ายทะเบียนแรงงานต่างด้าวที่เข้าเมืองถูกต้องตามกฎหมาย กลุ่มพัฒนากระบวนการควบคุมการทำงานของคนต่างด้าว สำนักงานบริหารแรงงานต่างด้าว

ตารางที่ 25 จำนวนคนต่างด้าวรวมทุกประเภท ที่ได้รับอนุญาตให้ทำงาน
จำแนกตามอาชีพและสัญชาติ (ตุลาคม 2545-กันยายน 2546) ทหารอากาศนาจักร

ตำแหน่งงาน	รวม	สัญชาติ										
		ไทย	สเปน	ฟิลิปปินส์	กัมพูชา	ลาว	เวียดนาม	พม่า	กัมพูชา	อินเดีย	อื่นๆ	
รวม	35,056	6,577	2,603	2,585	2,016	1,898	1,859	1,435	1,052	1,012	802	13,217
1 ผู้บัญญัติกฎหมาย ข้าราชการระดับอาวุโส, ผู้จัดการ	15,028	4,069	1,188	1,291	701	212	1,302	260	524	809	441	4,231
2 ผู้ประกอบวิชาชีพด้านต่าง ๆ	7,355	1,205	1,118	425	1,094	63	286	811	405	61	167	1,720
3 ช่างเทคนิคและผู้ปฏิบัติงานที่เกี่ยวข้อง	3,425	868	217	412	163	114	153	266	80	76	109	967
4 เสมียน เจ้าหน้าที่	247	86	10	22	12	2	11	3	7	8	8	78
5 พนักงานบริการ พนักงานขายในร้านค้าและตลาด	1,427	70	19	137	11	162	66	11	9	4	25	913
6 ผู้ปฏิบัติงานฝีมือด้านการเกษตรและประมง(แปรรูปขั้นพื้นฐาน)	625	-	1	6	4	230	1	-	-	1	-	382
7 ผู้ปฏิบัติงานโดยใช้ฝีมือในธุรกิจต่าง ๆ	909	67	13	88	3	123	16	19	7	22	5	546
8 ผู้ปฏิบัติงานในโรงงาน ผู้ควบคุมเครื่องจักรและผู้ปฏิบัติงาน												
ด้านการประกอบ	640	93	23	87	17	62	10	34	16	14	6	278
9 อาชีพงานพื้นฐาน	4,980	1	1	83	-	930	1	-	-	-	1	3,963
T ผู้ฝึกงาน	235	27	10	14	4	-	7	20	2	1	40	110
X ผู้ปฏิบัติงานซึ่งมีอาชีพประเภทอาชีพได้	185	91	3	20	7	-	6	11	2	16	-	29

ที่มา : ฝ่ายทะเบียนแรงงานต่างด้าวที่เข้าเมืองถูกต้องตามกฎหมาย กลุ่มพัฒนาระบบควบคุมการทำงานของคนต่างด้าว สำนักบริหารแรงงานต่างด้าว

ตารางที่ 26 จำนวนคนต่างด้าวประเภทชั่วคราวที่ได้รับอนุญาตให้ทำงาน ที่ราชอาณาจักร
 จำนวนตามสัญชาติและตำแหน่งงาน ที่เข้ามาทำงานมากที่สุด 10 อันดับแรก
 เดือนตุลาคม 2545 ถึง เดือนกันยายน 2546

ตำแหน่งงาน	สัญชาติ											
	รวม	ญี่ปุ่น	ฮ่องกง	เกาหลี	ไต้หวัน	มาเลเซีย	ฟิลิปปินส์	อินโดนีเซีย	เวียดนาม	กัมพูชา	ไทย	
รวม	21,424	3,568	2,398	1,791	1,768	1,549	1,261	920	710	695	673	6,091
1210 กรรมการและผู้บริหารระดับสูง กรรมการและผู้จัดการ ใหญ่กรรมการบริหาร	4,773	985	455	258	337	381	46	184	159	269	178	1,521
1239 ผู้จัดการฝ่ายอื่น ๆ ซึ่งมีได้จัดประเภทไว้ในที่อื่น	2,233	383	198	66	256	283	52	80	63	120	73	659
1233 ผู้จัดการฝ่ายขายและการตลาด	1,367	292	92	39	148	201	20	39	34	63	23	416
2331 ผู้ประกอบวิชาชีพด้านการสอนระดับประถมศึกษา, ผู้สอนในระดับประถมศึกษา	1,179	56	306	208	46	20	164	113	4	5	9	248
2310 ผู้สอนวิทยาลัย มหาวิทยาลัยและสถาบันอุดมศึกษา	1,015	106	160	308	56	8	40	75	24	3	24	211
1231 ผู้จัดการฝ่ายการเงินและบริหาร	958	226	100	42	50	86	20	49	52	25	30	278
2320 ผู้ประกอบวิชาชีพด้านการสอนระดับมัธยมศึกษา, ผู้สอน ในระดับมัธยมศึกษา	858	82	240	170	27	10	96	56	13	1	6	157
2453 นักประพันธ์เพลง นักดนตรี และนักร้อง	540	6	29	50	9	13	312	16	5	1	2	97
2455 นักแสดง ผู้กำกับภาพยนตร์ ละครและอาชีพอื่น ๆ ที่ เกี่ยวข้อง	533	25	92	68	81	40	4	16	42	1	5	159
3473 นักดนตรี นักร้อง และนักเต้นตามถนน ไนท์คลับและ อื่น ๆ ที่เกี่ยวข้อง	454	8	28	29	1	2	182	27	34	-	7	136
อื่นๆ	7,514	1,399	698	553	757	505	325	265	280	207	316	2,209

ที่มา : ฝ่ายทะเบียนแรงงานต่างด้าวที่เข้าเมืองถูกต้องตามกฎหมาย กลุ่มพัฒนาระบบควบคุมการดำเนินงานของด่านต่างด้าว สำนักบริหารแรงงานต่างด้าว

ตารางที่ 27 จำนวนคนต่างด้าวประเภทส่งเสริมการลงทุน ที่ได้รับอนุญาตให้ทำงาน ที่ราชอาณาจักร
 จำแนกตามสัญชาติและตำแหน่งงานที่เข้ามาทำงานมากที่สุด 10 อันดับแรก
 เดือนตุลาคม 2545 ถึง เดือนกันยายน 2546

ตำแหน่งงาน	สัญชาติ											
	รวม	ไทย	จีน	พม่า	เวียดนาม	กัมพูชา	ลาว	บังกลาเทศ	อินเดีย	ศรีลังกา	เกาหลีใต้	
รวม	6,091	3,009	665	317	306	225	203	195	174	155	131	711
1210กรรมการและผู้บริหารระดับสูง กรรมการและผู้จัดการใหญ่ กรรมการบริหาร	1,423	672	111	80	91	64	67	36	21	39	40	202
123ผู้จัดการฝ่ายการเงินและบริหาร	526	220	43	29	34	38	19	19	9	14	23	78
1239ผู้จัดการฝ่ายอื่น ๆ ซึ่งมีได้จัดประเภทไว้ในที่อื่น	420	202	35	27	21	13	24	13	17	8	7	53
1229ผู้จัดการฝ่ายผลิตและปฏิบัติการซึ่งมิได้จัดประเภทไว้ที่อื่น (ประเภท L ยกเว้น	376	191	66	24	18	7	9	14	8	7	2	30
2145วิศวกรเครื่องกล	308	226	20	2	8	5	3	3	13	10	5	13
1233ผู้จัดการฝ่ายขายและการตลาด	251	155	15	22	6	5	3	17	2	5	1	20
3119ช่างเทคนิควิทยาศาสตร์กายภาพและวิศวกรรมศาสตร์มิได้ จัดประเภทไว้ในที่อื่น	239	126	54	10	10	3	3	7	8	3	2	13
3115ช่างเทคนิควิศวกรรมเครื่องกล	226	112	37	4	24	9	4	2	4	8	3	19
1222ผู้จัดการฝ่ายผลิต/ฝ่ายปฏิบัติการด้านการผลิต (ประเภท C,D,E)	226	146	17	15	1	2	1	10	4	9	4	17
1312ผู้จัดการทั่วไปด้านการผลิต (ประเภท C,D,E)	170	123	9	13	2	1	2	5	0	4	1	10
อื่น ๆ	1,926	836	258	91	91	78	68	69	88	48	43	256

ที่มา : ฝ่ายทะเบียนแรงงานต่างด้าวที่เข้าเมืองถูกต้องตามกฎหมาย กลุ่มพัฒนาระบบควบคุมการทำงานของคนต่างด้าว สำนักบริหารแรงงานต่างด้าว

ตารางที่ 28 จำนวนคนต่างด้าวตามมาตรา 12 ที่ได้รับอนุญาตให้ทำงาน ที่ราชอาณาจักร
 จำนวนตามสัญชาติและตำแหน่งงานที่เข้ามาทำงานมากที่สุด 10 อันดับแรก
 เดือนตุลาคม 2545 ถึง เดือนกันยายน 2546

ตำแหน่งงาน	สัญชาติ											
	รวม	ไทย	พม่า	จีนไต้หวัน	กัมพูชา	เวียดนาม	ลาว	กัมพูชา	พม่า	ไทย	พม่า	
รวม	7,541	2,541	1,597	642	536	486	249	173	152	142	96	927
9313 แรงงานด้านก่อสร้างอาคารและสิ่งปลูกสร้าง	2,029	1,389	247	45	4	135	8	10	14	3	0	174
9322 แรงงานบรรจุผลิตภัณฑ์	1,856	521	328	164	115	197	83	88	46	41	35	238
9211 แรงงานในสวน, ไร่	652	111	262	32	33	16	17	11	4	10	2	154
5220 พนักงานขายของหน้าร้านและพนักงานสาธิตสินค้า	435	95	107	3	6	27	47	11	44	1	8	86
6111 ผู้ปลูกพืชสวน พืชไร่ และรั้วพืช	337	17	128	57	92	21	3	2	0	10	1	6
3423 ตัวแทนจัดหางาน	290	0	94	118	47	0	0	0	0	31	0	0
9133 ผู้ซักล้างและรีดเสื้อผ้า	217	48	51	17	5	13	19	6	9	6	6	37
5123 พนักงานบริการอาหารและเครื่องดื่ม	193	94	17	3	1	6	25	5	3	0	20	19
7433 ช่างตัดเย็บเครื่องแต่งกายและช่างทำหมวก (ยกเว้นขนสัตว์)	169	3	22	7	125	0	1	0	1	6	0	4
6112 ผู้เพาะปลูกไม้ยืนต้นและไม้พุ่ม	167	36	82	0	5	11	2	12	0	1	1	17
อื่นๆ	1,196	227	259	196	103	60	44	28	31	33	23	192

ที่มา : ฝ่ายทะเบียนแรงงานต่างด้าวที่เข้าเมืองถูกต้องตามกฎหมาย กลุ่มพัฒนาระบบควบคุมการจ้างงานของคนต่างด้าว สำนักบริหารแรงงานต่างด้าว

ตารางที่ 29 จำนวนคนต่างด้าวรวมทุกประเภทที่ได้รับอนุญาตให้ทำงาน ทั้งราชอาณาจักร
 จำนวนตามสัญชาติและตำแหน่งงานที่เข้ามาทำงานมากที่สุด 10 อันดับแรก
 เดือนตุลาคม 2545 ถึง เดือนกันยายน 2546

ตำแหน่งงาน	รวม	สัญชาติ									
		กัมพูชา	ลาว	เวียดนาม	พม่า	กัมพูชา	ไทย	จีน	พม่า	เวียดนาม	ลาว
รวม	35,056	6,577	2,603	2,585	2,016	1,898	1,435	1,052	1,012	802	13,217
1210 กรรมการและผู้บริหารระดับสูง กรรมการและผู้จัดการ ใหญ่กรรมการบริหาร	6,197	1,657	522	449	322	38	67	224	349	187	1,910
1239 ผู้จัดการฝ่ายอื่น ๆ ซึ่งมิได้จัดประเภทไว้ในที่อื่น	2,653	585	222	291	79	57	69	87	147	73	739
9313 แรงงานด้านก่อสร้างอาคารและสิ่งปลูกสร้าง	2,036	-	-	14	-	247	-	-	-	-	1,775
9322 แรงงานบรรจุผลิตภัณฑ์	1,878	-	-	48	-	328	1	-	-	-	1,501
1233 ผู้จัดการฝ่ายขายและการตลาด	1,618	447	95	163	44	43	22	40	85	36	436
1231 ผู้จัดการฝ่ายการเงินและบริหาร	1,484	446	119	93	80	34	29	72	54	66	371
2331 ผู้ประกอบวิชาชีพด้านการสอนระดับประถมศึกษา, ผู้สอนในระดับประถมศึกษา	1,184	56	308	48	208	5	164	114	5	4	252
2310 ผู้สอนวิทยาลัย มหาวิทยาลัยและสถาบันอุดมศึกษา	1,019	106	161	56	310	16	40	76	3	24	219
2320 ผู้ประกอบวิชาชีพด้านการสอนระดับมัธยมศึกษา, ผู้สอนในระดับมัธยมศึกษา	863	83	241	27	171	5	96	56	1	13	160
9211 แรงงานในสวน , ไร่	660	-	-	4	-	262	-	-	-	-	394
อื่นๆ	15,464	3,197	935	1,392	802	863	948	383	368	399	5,460

ที่มา : ฝ่ายทะเบียนแรงงานต่างด้าวที่เข้าเมืองถูกต้องตามกฎหมาย กลุ่มพัฒนาระบบควบคุมการดำเนินงานของด่านต่างด้าว สำนักบริหารแรงงานต่างด้าว

ตารางที่ 30 จำนวนคนต่างด้าวประเภทชั่วคราวที่ได้รับอนุญาตให้ทำงาน ทั่วราชอาณาจักร

จำแนกตามสัญชาติและกิจการที่เข้ามาทำงานมากที่สุด 10 อันดับแรก

เดือนตุลาคม 2545 ถึง เดือนกันยายน 2546

กิจการ	รวม	สัญชาติ										
		สหรัฐ	สเปน	เกาหลี	ฟิลิปปินส์	อินโดนีเซีย	มาเลเซีย	ไทย	เวียดนาม	พม่า	กัมพูชา	ไต้หวัน
รวม	21,424	3,568	2,398	1,791	1,768	1,549	1,261	920	710	695	673	6,091
80การศึกษา	3,615	266	810	810	161	57	338	270	51	19	57	736
55โรงแรมและภัตตาคาร	2,354	196	223	118	81	116	498	83	119	6	90	824
74บริการด้านธุรกิจอื่น ๆ	1,618	253	284	163	63	69	67	112	55	50	64	438
51การขายส่ง และการค้าเพื่อค้าหน้า ยกเว้นยานยนต์ และจักรยานยนต์	1,540	197	50	34	215	298	36	20	39	95	39	517
52การขายปลีก ยกเว้นยานยนต์ และจักรยานยนต์ รวมถึง การซ่อมแซมของใช้ส่วนบุคคล และ	1,289	136	48	28	125	315	26	14	31	33	22	511
92กิจกรรมบันเทิง การ วัฒนธรรม และการศึกษา	1,055	53	216	122	79	131	8	50	88	4	41	263
63บริการที่เกี่ยวข้องกับการขนส่งและบริการด้านการท่องเที่ยว	847	146	75	14	57	11	13	23	25	13	48	422
45การก่อสร้าง	703	168	75	27	37	22	24	59	16	19	27	229
15การผลิตผลิตภัณฑ์อาหารและเครื่องดื่ม	611	224	27	21	62	29	12	21	15	35	11	154
36การผลิตเครื่องเรือนและการผลิตสิ่งมีได้จัดประเภทไว้ในที่	500	92	11	17	101	84	5	6	12	39	12	121
อื่น												
อื่นๆ	7,292	1,837	579	397	787	417	234	262	259	382	262	1,876

ที่มา : ฝ่ายทะเบียนแรงงานต่างด้าวที่เข้าเมืองถูกต้องตามกฎหมาย กลุ่มพัฒนาระบบควบคุมการต่างด้าว สำนักบริหารแรงงานต่างด้าว

ตารางที่ 31 จำนวนคนต่างด้าวประเภทส่งเสริมการลงทุนที่ได้รับอนุญาตให้ทำงาน ทั่วราชอาณาจักร
จำแนกตามสัญชาติและกิจการที่เข้ามาทำงานมากที่สุด 10 อันดับแรก

เดือนตุลาคม 2545 ถึง เดือนกันยายน 2546

กิจการ	รวม	สัญชาติ										
		จีน	ไทย	เวียดนาม	กัมพูชา	พม่า	ลาว	บังกลาเทศ	อินเดีย	ศรีลังกา	ฟิลิปปินส์	อื่นๆ
รวม	6,091	3,009	665	317	306	225	203	195	174	155	131	711
15การผลิตผลิตภัณฑ์อาหารและเครื่องดื่ม	717	399	97	31	37	17	15	16	12	13	13	67
36การผลิตเครื่องเรือนและการผลิตสิ่งมีได้จัดประเภทไว้ในที่อื่น	521	317	35	43	15	7	11	11	6	11	4	61
34การผลิตยานยนต์ รถพ่วงและรถจักรยานยนต์	463	372	2	1	20	14	2	9	7	6	7	23
25การผลิตผลิตภัณฑ์ยางและผลิตภัณฑ์พลาสติก	424	200	40	30	11	6	4	42	1	39	1	50
32การผลิตอุปกรณ์และเครื่องมือทางวิทยุ โทรทัศน์และการสื่อสาร	382	246	40	9	5	11	2	23	9	14	-	23
24การผลิตเคมีภัณฑ์และผลิตภัณฑ์เคมี	369	118	77	8	69	11	8	4	29	10	5	30
31การผลิตเครื่องจักรที่ใช้พลังงานไฟฟ้าและเครื่องมือไฟฟ้า ซึ่ง มิได้จัดประเภทไว้	320	206	33	32	1	2	-	28	1	6	1	10
29การผลิตเครื่องจักรและอุปกรณ์ซึ่งมิได้จัดประเภทไว้ในที่อื่น	285	228	9	8	4	4	2	6	-	5	-	19
28การผลิตผลิตภัณฑ์ที่ทำจากโลหะประดิษฐ์ ยกเว้นเครื่องจักร และอุปกรณ์	282	138	46	51	9	2	2	10	3	8	1	12
11การขุดเจาะน้ำมันปิโตรเลียมและแก๊สธรรมชาติ รวมทั้งบริการ ที่เกี่ยวข้องกัน	232	6	2	2	14	46	34	-	37	4	20	67
อื่นๆ	2,096	779	284	102	121	105	123	46	69	39	79	349

ที่มา : ฝ่ายทะเบียนแรงงานต่างด้าวที่เข้าเมืองถูกต้องตามกฎหมาย กลุ่มพัฒนาระบบควบคุมการดำเนินงานของคนต่างด้าว สำนักบริหารแรงงานต่างด้าว

ตารางที่ 32 จำนวนคนต่างด้าวประเภทมาตรา 12 ที่ได้รับอนุญาตให้ทำงาน ทั่วราชอาณาจักร

จำแนกตามสัญชาติและกิจการที่เข้ามาทำงานมากที่สุด 10 อันดับแรก

เดือนตุลาคม 2545 ถึง เดือนกันยายน 2546

กิจการ	รวม	สัญชาติ										
		ไทย	กัมพูชา	ลาว	พม่า	เวียดนาม	จีน	อินเดีย	บังกลาเทศ	ศรีลังกา	ฟิลิปปินส์	
รวม	7,541	2,541	1,597	642	536	486	249	173	152	142	96	927
45การก่อสร้าง	2,162	1,444	266	43	12	137	10	13	17	9	2	209
01เกษตรกรรม การล่าสัตว์และบริการที่เกี่ยวข้อง	1,403	227	621	104	139	72	17	13	7	21	5	177
52การขายปลีก ยกเว้นยานยนต์ และจักรยานยนต์ รวมถึง การซ่อมแซมของใช้ส่วนบุคคล	735	223	156	51	27	46	31	23	22	6	6	144
15การผลิตผลิตภัณฑ์อาหารและเครื่องดื่ม	664	63	107	268	105	14	4	7	6	51	1	38
55โรงแรมและภัตตาคาร	581	223	81	13	4	51	53	20	16	2	31	87
51การขายส่ง และการค้าเพื่อค้าขายหน้า ยกเว้นยานยนต์ และจักรยานยนต์	388	65	96	21	32	52	30	25	17	1	6	43
95ดูจ้างในครัวเรือนส่วนบุคคล	199	32	24	13	2	13	30	5	16	2	8	54
26การผลิตผลิตภัณฑ์จากแร่โลหะ	158	34	16	8	13	10	2	48	-	10	-	17
36การผลิตเครื่องเรือนและการผลิตซึ่งมิได้จัดประเภทไว้ในที่อื่น	146	47	29	6	21	12	10	-	1	3	8	9
93กิจกรรมด้านบริการอื่น ๆ	128	50	24	4	1	10	7	4	6	-	3	19
อื่นๆ	977	133	177	111	180	69	55	15	44	37	26	130

ที่มา : ฝ่ายทะเบียนแรงงานต่างด้าวที่เข้าเมืองถูกต้องตามกฎหมาย กลุ่มพัฒนาระบบควบคุมการทำงานของคนต่างด้าว สำนักงานบริหารแรงงานต่างด้าว

ตารางที่ 33 จำนวนคนต่างด้าวรวมทุกประเภท ที่ได้รับอนุญาตให้ทำงาน ที่ราชอาณาจักร
 จำนวนตามสัญชาติและกิจการที่เข้ามาทำงานมากที่สุด 10 อันดับแรก

เดือนตุลาคม 2545 ถึง เดือนกันยายน 2546

กิจการ	รวม	สัญชาติ										
		ญี่ปุ่น	ฮ่องกง	จีน	มาเลเซีย	ไต้หวัน	เกาหลี	ฟิลิปปินส์	อินโดนีเซีย	เวียดนาม	ไทย	
รวม	35,056	6,577	2,603	2,585	2,016	1,898	1,859	1,435	1,052	1,012	802	13,217
80การศึกษา	3,659	267	817	165	853	30	58	339	273	19	52	786
55โรงแรมและภัตตาคาร	3,096	232	236	97	126	92	117	499	91	7	134	1,465
45การก่อสร้าง	2,924	171	89	54	42	275	24	29	63	20	16	2,141
51การขายส่ง และการค้าเพื่อค่านายหน้า ยกเว้นยานยนต์ และจักรยานยนต์	2,100	226	59	296	39	129	310	37	24	116	41	823
52การขายปลีก ยกเว้นยานยนต์ และจักรยานยนต์ รวมถึง การซ่อมแซมของใช้ส่วนบุคคล แล	2,081	167	49	152	32	244	316	27	14	35	36	1,009
15การผลิตผลิตภัณฑ์อาหารและเครื่องดื่ม	1,992	623	42	165	38	110	67	24	34	66	24	799
74บริการด้านธุรกิจอื่น ๆ	1,703	263	295	65	172	21	73	68	126	50	55	515
01เกษตรกรรม การล่าสัตว์และบริการที่เกี่ยวข้อง	1,481	11	4	27	-	621	3	1	2	6	2	804
36การผลิตเครื่องเรือนและการผลิตซึ่งมิได้จัดประเภทไว้ในที่อื่น	1,167	409	22	137	24	34	99	11	10	82	22	317
92กิจกรรมนันทนาการ วัฒนธรรม และการศึกษา	1,070	53	216	83	122	2	131	8	50	4	88	313
อื่น ๆ	13,783	4,155	774	1,344	568	340	661	392	365	607	332	4,245

ที่มา : ฝ่ายทะเบียนแรงงานต่างด้าวที่เข้าเมืองถูกต้องตามกฎหมาย กลุ่มพัฒนาระบบควบคุมการจ้างงานของคนต่างด้าว สำนักงานบริหารแรงงานต่างด้าว

ตารางที่ 34 จำนวนคนต่างด้าวที่ยื่นคำขอและได้รับอนุญาตให้ทำงาน ทั่วราชอาณาจักร ปี 2541 - 2546
Number of Aliens Who applied Work Permit and being Permitted in Whole Kingdom by Province, 1998-2003

ปี	จังหวัด	รวม		ส่งเสริมการลงทุน		ชั่วคราว		คนต่างด้าวตามมาตรา 12		Province
		Total		Investment Promotion		Temporary		Section 12		
		ยื่นขอ Applied Permit	อนุญาต Permit Granted	ยื่นขอ Applied Permit	อนุญาต Permit Granted	ยื่นขอ Applied Permit	อนุญาต Permit Granted	ยื่นขอ Applied Permit	อนุญาต Permit Granted	
2541	รวมทั้งประเทศ	63,563	61,427	4,617	4,484	13,868	12,273	45,078	44,670	Total
	กรุงเทพมหานคร	12,229	10,888	1,893	1,874	9,804	8,561	532	453	Bangkok Metropolis
	ภูมิภาค	51,334	50,539	2,724	2,610	4,064	3,712	44,546	44,217	Regions
2542	รวมทั้งประเทศ	38,946	36,544	4,287	4,280	14,834	13,072	19,825	19,192	Total
	กรุงเทพมหานคร	11,939	10,782	1,694	1,693	9,859	8,710	386	379	Bangkok Metropolis
	ภูมิภาค	27,007	25,762	2,593	2,587	4,975	4,362	19,439	18,813	Regions
2543	รวมทั้งประเทศ	29,602	26,455	4,646	4,513	16,688	14,090	8,268	7,852	Total
	กรุงเทพมหานคร	13,114	11,569	2,087	2,087	10,674	9,129	353	353	Bangkok Metropolis
	ภูมิภาค	16,488	14,886	2,559	2,426	6,014	4,961	7,915	7,499	Regions
2544	รวมทั้งประเทศ	32,400	29,079	5,175	4,994	17,096	14,296	10,129	9,789	Total
	กรุงเทพมหานคร	14,477	12,944	2,594	2,596	11,161	9,629	722	719	Bangkok Metropolis
	ภูมิภาค	17,923	16,135	2,581	2,398	5,935	4,667	9,407	9,070	Regions
2545	รวมทั้งประเทศ	43,353	41,614	7,185	7,115	24,777	23,191	11,391	11,308	Total
	กรุงเทพมหานคร	22,301	15,362	2,890	3,158	18,728	11,537	683	667	Bangkok Metropolis
	ภูมิภาค	21,052	26,252	4,295	3,957	6,049	11,654	10,708	10,641	Regions
2546 (ม.ค. - ก.ย.)	รวมทั้งประเทศ	24,867	24,362	4,422	4,437	14,927	14,441	5,518	5,484	Total
	กรุงเทพมหานคร	11,974	11,552	2,190	2,183	9,312	8,902	472	467	Bangkok Metropolis
	ภูมิภาค	12,893	12,810	2,232	2,254	5,615	5,539	5,046	5,017	Regions

ที่มา : ฝ่ายทะเบียนแรงงานต่างด้าวที่เข้าเมืองถูกต้องตามกฎหมาย กลุ่มพัฒนาระบบควบคุมการจ้างงานของคนต่างด้าว สำนักงานบริหารแรงงานต่างด้าว

ตารางที่ 35 จำนวนคนต่างด้าวที่ยื่นคำขอและได้รับการต่อใบอนุญาตทำงาน ทั่วราชอาณาจักร ปี 2541 - 2546

Application for renewal and renewal of permit in whole Kingdom by Province, 1998-2003

ปี	จังหวัด	รวม		ส่งเสริมการลงทุน		ชั่วคราว		คนต่างด้าวตามมาตรา 12		Province
		Total		Investment Promotion		Temporary		Section 12		
		ยื่นขอ Applied Permit	อนุญาต Permit Granted	ยื่นขอ Applied Permit	อนุญาต Permit Granted	ยื่นขอ Applied Permit	อนุญาต Permit Granted	ยื่นขอ Applied Permit	อนุญาต Permit Granted	
2541	รวมทั้งประเทศ	81,122	76,530	7,270	7,451	54,078	49,265	19,774	19,814	Total
	กรุงเทพมหานคร	41,794	37,873	2,379	2,374	38,378	34,465	1,037	1,034	Bangkok Metropolis
	ภูมิภาค	39,328	38,657	4,891	5,077	15,700	14,800	18,737	18,780	Regions
2542	รวมทั้งประเทศ	81,451	78,833	6,354	6,233	70,430	67,995	4,667	4,605	Total
	กรุงเทพมหานคร	52,999	51,562	2,436	2,428	49,363	47,937	1,200	1,197	Bangkok Metropolis
	ภูมิภาค	28,452	27,271	3,918	3,805	21,067	20,058	3,467	3,408	Regions
2543	รวมทั้งประเทศ	83,159	81,213	6,501	6,789	72,562	70,716	4,096	3,708	Total
	กรุงเทพมหานคร	51,483	50,661	2,515	2,515	47,907	47,192	1,061	954	Bangkok Metropolis
	ภูมิภาค	31,676	30,552	3,986	4,274	24,655	23,524	3,035	2,754	Regions
2544	รวมทั้งประเทศ	87,511	84,095	7,149	7,064	76,844	73,432	3,518	3,599	Total
	กรุงเทพมหานคร	55,367	54,515	3,166	3,225	51,357	50,471	844	819	Bangkok Metropolis
	ภูมิภาค	32,144	29,580	3,983	3,839	25,487	22,961	2,674	2,780	Regions
2545	รวมทั้งประเทศ	85,540	84,261	7,681	7,578	72,725	71,621	5,134	5,062	Total
	กรุงเทพมหานคร	56,872	56,691	3,753	3,746	51,774	51,623	1,345	1,322	Bangkok Metropolis
	ภูมิภาค	28,668	27,570	3,928	3,832	20,951	19,998	3,789	3,740	Regions
2546 (ม.ค. - ก.ย.)	รวมทั้งประเทศ	73,551	72,908	4,639	4,675	65,009	64,505	3,903	3,728	Total
	กรุงเทพมหานคร	47,841	47,813	2,684	2,676	44,268	44,256	889	861	Bangkok Metropolis
	ภูมิภาค	25,710	25,095	1,955	1,999	20,741	20,249	3,014	2,847	Regions

ที่มา : ฝ่ายทะเบียนแรงงานต่างด้าวที่เข้าเมืองถูกต้องตามกฎหมาย กลุ่มพัฒนาระบบควบคุมการทำงานของคนต่างด้าว สำนักบริหารแรงงานต่างด้าว

ตารางที่ 36 จำนวนคนต่างด้าวที่ได้รับใบอนุญาตทำงาน ประเภทชั่วคราว จำแนกตามสัญชาติและอาชีพ ทัวราชอาณาจักร

ตำแหน่งงาน	สัญชาติ											
	รวม	จีน	อินเดีย	ฟิลิปปินส์	เวียดนาม	กัมพูชา	พม่า	ลาว	ไทย	อื่นๆ	รวม	
รวม	85,641	13,424	11,125	7,266	6,700	5,647	5,203	3,567	3,256	2,826	2,780	23,847
1 ผู้ปฏิบัติงานหมาย ข้าราชการระดับอาวุโส, ผู้จัดการ	59,202	9,401	9,468	4,263	4,962	4,338	2,624	754	2,372	1,772	2,004	17,244
2 ผู้ประกอบวิชาชีพด้านต่าง ๆ	13,974	1,189	733	2,195	631	132	1,984	2,191	356	710	386	3,467
3 ช่างเทคนิคและผู้ปฏิบัติงานที่เกี่ยวข้อง	3,344	437	237	267	486	189	173	389	60	95	114	897
4 เสมียน เจ้าหน้าที่	648	173	65	30	19	6	36	29	23	13	29	225
5 พนักงานบริการ พนักงานขายในร้านค้าและตลาด	3,548	1,268	294	49	156	721	33	19	359	14	46	589
6 ผู้ปฏิบัติงานฝีมือด้านเกษตรและประมง (แปรรูปขั้นพื้นฐาน)	36	2	-	2	7	3	3	3	-	5	-	11
7 ผู้ปฏิบัติงานโดยไม่มีใบอนุญาตจ้างต่าง ๆ	596	62	57	30	128	61	6	19	16	11	18	188
8 ผู้ปฏิบัติงานในโรงงาน ผู้ควบคุมเครื่องจักรและผู้ปฏิบัติงานด้านกลประกะอบ	244	26	18	18	57	30	14	9	5	6	12	49
9 อาชีพงานพื้นฐาน	98	-	3	4	5	1	-	2	-	-	4	79
T ผู้ฝึกงาน	236	21	3	11	11	2	4	-	2	2	44	136
X ผู้ปฏิบัติงานซึ่งมีอายุจำกัดประเภทอาชีพได้	3,715	845	247	397	238	164	326	152	63	198	123	962

ที่มา : ฝ่ายทะเบียนแรงงานต่างด้าวที่เข้าเมืองถูกต้องตามกฎหมาย กลุ่มพัฒนาระบบคอมพิวเตอร์ของกรมการต่างด้าว สำนักบริหารแรงงานต่างด้าว

ตารางที่ 37 จำนวนคนต่างด้าวที่ได้รับการขยายระยะเวลาการทำงาน ประเภทส่งเสริมการลงทุน จำแนกตามสัญชาติและอาชีพ ทวีราชอาณาจักร

ตำแหน่งงาน	สัญชาติ											
	รวม	ญี่ปุ่น	ไต้หวัน	เกาหลี	ฮ่องกง	มาเลเซีย	สิงคโปร์	ฟิลิปปินส์	อินโดนีเซีย	เวียดนาม	อื่นๆ	ไม่ระบุสัญชาติ
รวม	7,598	3,330	703	700	450	359	319	163	160	158	143	1,113
1 ผู้บัญญัติกฎหมาย ข้าราชการระดับอาวุโส ผู้จัดการ	4,099	2,090	256	402	183	154	144	85	94	47	84	560
2 ผู้ประกอบวิชาชีพด้านต่าง ๆ	714	290	69	23	48	46	54	14	15	54	3	98
3 ช่างเทคนิคและผู้ปฏิบัติงานที่เกี่ยวข้อง	953	380	174	76	66	32	22	12	19	19	11	142
4 เสมียน เจ้าหน้าที่	89	39	9	1	3	4	3	1	1	3	-	25
5 พนักงานบริการ พนักงานขายในร้านค้าและตลาด	44	8	3	-	1	2	3	2	1	-	3	21
6 ผู้ปฏิบัติงานที่มีชื่อด้านการเกษตรและประมง (แปรรูปขั้นพื้นฐาน)	2	-	-	2	-	-	-	-	-	-	-	-
7 ผู้ปฏิบัติงานโดยไม่มีชื่อในธุรกิจต่าง ๆ	309	101	55	23	37	16	9	5	5	6	3	49
8 ผู้ปฏิบัติงานในโรงงาน ผู้ควบคุมเครื่องจักรและผู้ปฏิบัติงานด้าน การประกอบ	146	27	34	4	4	16	8	14	4	6	6	23
9 อาชีพงานพื้นฐาน	28	7	2	1	3	6	2	1	2	1	-	3
T ผู้ฝึกงาน	4	3	-	-	-	-	-	-	-	-	-	1
X ผู้ปฏิบัติงานซึ่งมีอาชีพประเภทอาชีพได้	1,210	385	101	168	105	83	74	29	19	22	33	191

ที่มา : ฝ่ายทะเบียนแรงงานต่างด้าวที่ทำเมื่อถูกต้องตามกฎหมาย กลุ่มพัฒนาระบบควบคุมการดำเนินงานของคนต่างด้าว สำนักงานบริหารแรงงานต่างด้าว

ตารางที่ 38 เปรียบเทียบจำนวนแรงงานต่างด้าวที่เข้าเมืองถูกต้องตามกฎหมายที่ได้รับอนุญาตให้ทำงานในประเทศไทย จำนวนตามหมวดอาชีพและประเภทการยื่นขอ
 ไปถึงประมาณ 2546 (ต.ค. 2545 ถึง ก.ย. 2546)

หมวดอาชีพ	ประเภทชั่วคราว						ประเภทส่งเสริมการลงทุน						มาตรา 12				
	สัญชาติ						สัญชาติ						สัญชาติ				
	รวม	ญี่ปุ่น	สหรัฐ	ออสเตรเลีย	เกาหลี	ไต้หวัน	รวม	ญี่ปุ่น	สหรัฐ	ออสเตรเลีย	เกาหลี	ไต้หวัน	รวม	ญี่ปุ่น	สหรัฐ	ไต้หวัน	รวม
รวม	21,424	3,568	2,398	1,791	13,667	6,091	3,009	665	317	2,100	7,541	2,541	1,597	642	2,761		
1 ผู้บัญญัติกฎหมาย ราชการระดับอาวุโส	11,351	2,240	1,057	554	7,500	3,658	1,829	309	227	1,293	19	1	1	-	17		
2 ผู้ประกอบกรวิชาชีพต่างๆ	6,573	757	1,093	1,068	3,655	777	448	66	18	245	5	1	1	-	3		
3 ช่างเทคนิคและผู้ปฏิบัติงานที่เกี่ยวข้อง	2,122	383	193	135	1,411	991	485	181	38	287	312	1	100	126	85		
4 เสมียน เจ้าหน้าที่	132	41	7	8	76	106	45	8	4	49	9	-	-	-	9		
5 พนักงานบริการ พนักงานขายในร้านค้าและตลาด	540	64	18	10	448	26	6	-	-	20	861	244	160	13	444		
6 ผู้ปฏิบัติงานฝีมือด้านเกษตรและประมง (แปร รูปพื้นฐาน)	12	-	1	4	7	1	-	-	-	1	612	81	229	80	222		
7 ผู้ปฏิบัติงานโดยไม่มีใบอนุญาตจ้าง	190	16	10	2	162	156	51	34	10	61	563	119	117	47	280		
8 ผู้ปฏิบัติงานในโรงงาน ผู้ควบคุมเครื่องจักรและ ผู้ปฏิบัติงานด้านความปลอดภัย	178	33	8	3	134	216	60	49	6	101	246	4	60	95	87		
9 อาชีพงานพื้นฐาน	62	-	1	-	61	4	1	3	-	-	4,914	2,090	929	281	1,614		
T ผู้ฝึกงาน	234	26	10	4	194	1	1	-	-	-	-	-	-	-	-		
X ผู้ปฏิบัติงานซึ่งมีอายุจำกัดประเภทได้	30	8	-	3	19	155	83	15	14	43	-	-	-	-	-		

ที่มา : ฝ่ายทะเบียนแรงงานต่างด้าวที่เข้าเมืองถูกต้องตามกฎหมาย กลุ่มพัฒนาระบบควบคุมการดำเนินงานของคนต่างด้าว สำนักงานบริหารแรงงานต่างด้าว

ตารางที่ 39 จำนวนแรงงานต่างด้าวที่เข้าเมืองถูกต้องตามกฎหมายที่ทำงานอยู่ในประเทศไทย

เดือน	ตลอดชีพ			ชั่วคราว			ส่งเสริมการลงทุน			มาตรา 12				รวม
	ส่วนกลาง	ภูมิภาค	รวม	ส่วนกลาง	ภูมิภาค	รวม	ส่วนกลาง	ภูมิภาค	รวม	ส่วนกลาง	ภูมิภาค	รวม	รวม	
ตุลาคม 2545	7,306	7,117	14,423	25,834	14,068	39,902	8,581	7,167	15,748	1,113	11,309	12,422	82,495	
พฤศจิกายน 2545	7,306	7,117	14,423	26,078	14,642	40,720	8,751	7,330	16,081	1,119	11,263	12,382	83,606	
ธันวาคม 2545	7,306	7,117	14,423	26,653	15,375	42,028	8,907	7,662	16,569	1,128	11,440	12,568	85,588	
มกราคม 2546	7,306	7,117	14,423	26,832	16,214	43,046	8,960	7,839	16,799	1,128	11,807	12,935	87,203	
กุมภาพันธ์ 2546	7,306	7,117	14,423	27,307	16,875	44,182	9,120	8,040	17,160	1,161	11,970	13,131	88,896	
มีนาคม 2546	7,306	7,117	14,423	27,693	17,147	44,840	9,297	8,176	17,473	1,194	12,275	13,469	90,205	
เมษายน 2546	7,306	7,117	14,423	27,511	17,304	44,815	9,436	8,225	17,661	1,206	12,478	13,684	90,583	
พฤษภาคม 2546	7,306	7,117	14,423	27,553	17,309	44,862	9,516	8,231	17,747	1,211	12,726	13,937	90,969	
มิถุนายน 2546	7,306	7,117	14,423	27,712	17,547	45,259	9,674	8,380	18,054	1,231	13,191	14,422	92,158	
กรกฎาคม 2546	7,306	7,117	14,423	27,879	17,842	45,721	9,708	8,528	18,236	1,244	13,490	14,734	93,114	
สิงหาคม 2546	7,306	7,117	14,423	28,127	18,274	46,401	9,783	8,672	18,455	1,298	13,039	14,337	93,616	
กันยายน 2546	7,306	7,117	14,423	28,662	18,685	47,347	9,863	8,738	18,601	1,324	12,869	14,193	94,564	

ที่มา : ฝ่ายทะเบียนแรงงานต่างด้าวที่เข้าเมืองถูกต้องตามกฎหมาย กลุ่มพัฒนาระบบควบคุมการทำงานของคนต่างด้าว สำนักบริหารแรงงานต่างด้าว

แผนภูมิที่ 3 จำนวนแรงงานต่างด้าวที่เข้าเมืองถูกต้องตามกฎหมายที่ทำงานอยู่ในประเทศไทย
(ตุลาคม 2545 - กันยายน 2546)

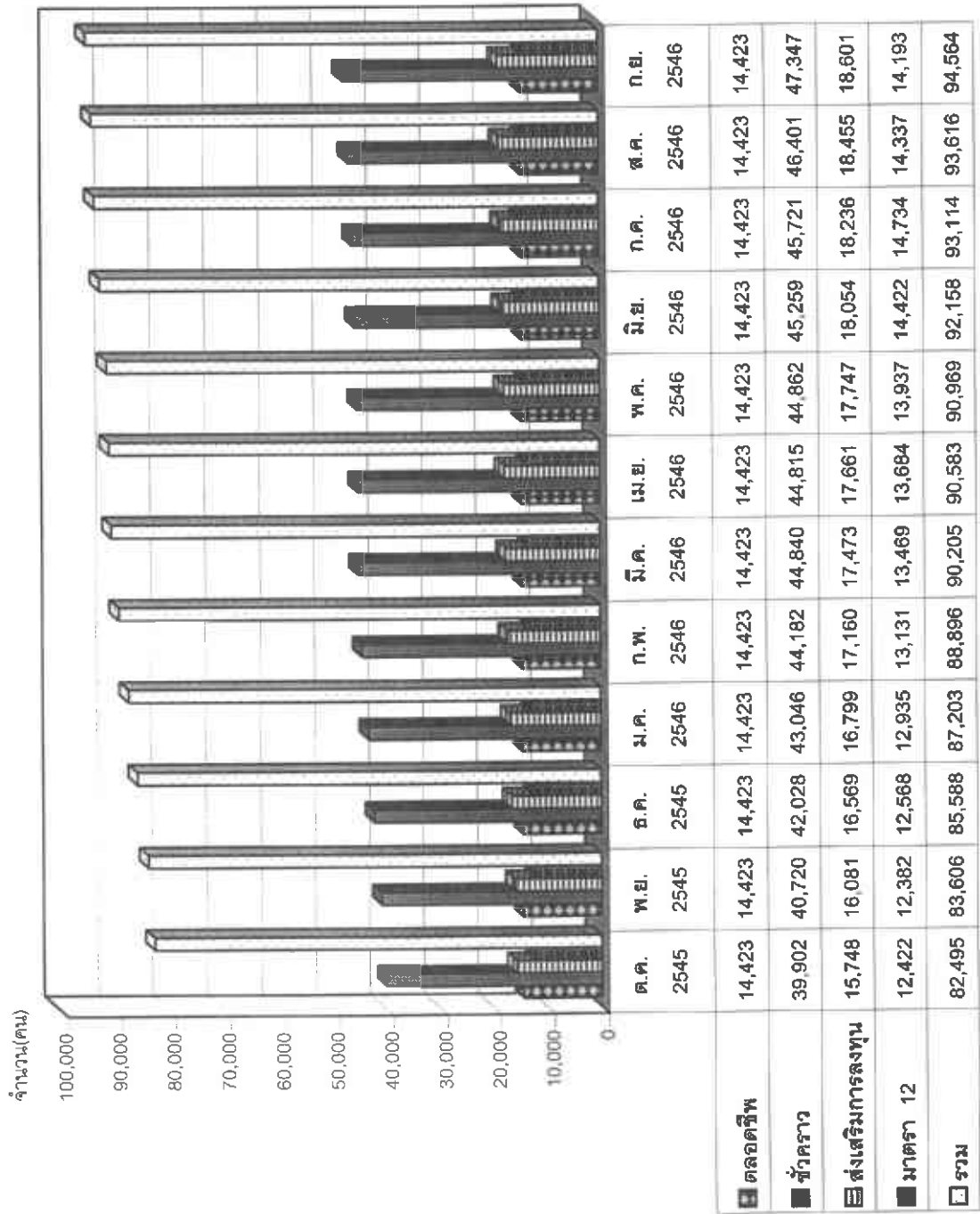

ที่มา : ฝ่ายทะเบียนแรงงานต่างด้าวที่เข้าเมืองถูกต้องตามกฎหมาย กลุ่มพัฒนาระบบควบคุมการต่างด้าว สำนักงานบริหารแรงงานต่างด้าว

ตารางที่ 40 จำนวนแรงงานต่างด้าวที่เข้าเมืองถูกต้องตามกฎหมายที่ทำงานอยู่ในประเทศไทยและสถานประกอบการ
ณ เดือนกันยายน 2546

หน้า 1

จังหวัด	จำนวนคนต่างด้าว (คน)					จำนวนของ สถาน ประกอบการ (แห่ง)	จำแนกตามประเภท			
	ตลอด ชีพ	ม. 7 ชั่วคราว	ม. 10 ส่งเสริม การลงทุน	ม. 12 ยกเว้น มติ ครม.	รวม		ตลอดชีพ	ม. 7 ชั่วคราว	ม. 10 ส่งเสริม การลงทุน	ม. 12 ยกเว้น มติ ครม.
รวมทั้งประเทศ	14,423	47,347	18,601	14,193	94,564	47,078	13,935	23,711	4,179	6,000
1. กรุงเทพมหานคร	7,306	28,662	9,863	1,324	47,155	24,785	7,306	14,534	2,418	801
ภูมิภาค	7,117	18,685	8,738	12,869	47,409	22,293	6,629	8,935	2,046	5,200
กองงานคนต่างด้าว	7,306	28,576	8,792	-	44,674	23,701	7,306	14,471	2,194	-
รวม 10 สจก.	-	86	1,071	1,324	2,481	1,084	-	63	224	801
สำนักงานจัดหางานกรุงเทพ 1	-	29	49	224	302	187	-	28	25	135
สำนักงานจัดหางานกรุงเทพ 2	-	1	266	79	346	76	-	1	21	54
สำนักงานจัดหางานกรุงเทพ 3	-	-	99	159	258	106	-	-	23	83
สำนักงานจัดหางานกรุงเทพ 4	-	26	87	83	196	107	-	25	45	37
สำนักงานจัดหางานกรุงเทพ 5	-	-	16	23	39	24	-	-	2	22
สำนักงานจัดหางานกรุงเทพ 6	-	1	-	133	134	79	-	1	-	78
สำนักงานจัดหางานกรุงเทพ 7	-	-	24	249	273	134	-	-	8	126
สำนักงานจัดหางานกรุงเทพ 8	-	4	108	185	297	154	-	2	36	116
สำนักงานจัดหางานกรุงเทพ 9	-	25	420	169	614	201	-	6	63	134
สำนักงานจัดหางานกรุงเทพ 10	-	-	2	20	22	17	-	-	1	16
ปริมาณพล	269	3,638	2,179	345	6,431	2,618	269	1,609	705	184
2. สมุทรปราการ	138	959	408	-	1,505	783	138	541	124	-
3. นนทบุรี	24	622	76	28	750	326	24	274	16	19
4. ปทุมธานี	-	898	1,386	46	2,330	621	-	196	483	30
5. นครปฐม	33	591	148	162	934	385	33	249	37	78
6. สมุทรสาคร	74	568	161	109	912	503	74	349	45	57
ภาคกลาง	366	500	1,744	22	2,632	831	366	228	269	14
7. ชัยนาท	6	12	-	-	18	9	6	3	-	-
8. พระนครศรีอยุธยา	27	264	1,577	14	1,882	358	27	133	229	7
9. ลพบุรี	13	44	74	3	134	49	13	26	8	3
10. สิงห์บุรี	13	9	8	1	31	23	13	5	5	1
11. สมุทรสงคราม	1	8	2	-	11	10	1	7	2	-

จังหวัด	จำนวนคนต่างด้าว (คน)					จำนวนของ สถาน ประกอบการ (แห่ง)	จำนวนตามประเภท			
	ตลอด ชีพ	ม. 7 ชั่วคราว	ม. 10 ส่งเสริม การลงทุน	ม. 12 ยกเว้น มติ ครม.	รวม		ตลอดชีพ	ม. 7 ชั่วคราว	ม. 10 ส่งเสริม การลงทุน	ม. 12 ยกเว้น มติ ครม.
12. สระบุรี	24	159	47	3	233	93	24	51	20	1
13. อุทัยธานี	-	1	2	1	4	4	-	1	2	1
14. อ่างทอง	282	3	34	-	319	285	282	2	3	1
ภาคตะวันออก	680	3,175	3,256	162	7,273	2,921	680	1,554	722	93
15. จันทบุรี	224	153	3	4	384	286	224	58	1	4
16. ฉะเชิงเทรา	5	305	733	9	1,052	225	5	123	120	5
17. ชลบุรี	442	2,117	1,307	119	3,985	1,822	442	1,068	302	64
18. ตราด	-	16	1	-	17	15	-	14	1	-
19. นครนายก	-	57	2	-	59	27	-	27	1	-
20. ปราจีนบุรี	-	75	241	22	338	83	-	34	52	13
21. ระยอง	9	445	969	5	1,428	455	9	225	245	4
22. สระแก้ว	-	7	-	3	10	8	-	5	-	3
ภาคตะวันออกเฉียงเหนือ	145	484	129	2,985	3,743	1,077	144	258	38	653
23. กาญจนบุรี	-	81	4	2,633	2,718	595	-	54	4	540
24. ประจวบคีรีขันธ์	3	186	16	45	250	125	2	101	4	26
25. เพชรบุรี	24	85	38	-	147	68	24	32	14	-
26. ราชบุรี	93	103	71	298	565	234	93	49	16	79
27. สุพรรณบุรี	25	29	-	9	63	55	25	22	-	8
ภาคเหนือ	921	2,084	521	8,501	12,027	5,713	921	1,021	115	3,735
28. กำแพงเพชร	137	16	1	-	154	146	137	9	1	-
29. เชียงราย	-	183	5	2,922	3,110	1,758	-	106	4	1,661
30. เชียงใหม่	-	1,312	34	2,413	3,759	1,473	-	620	25	851
31. ตาก	23	90	7	1,048	1,168	685	23	57	4	609
32. น่าน	123	30	-	1	154	138	123	15	-	1
33. นครสวรรค์	47	38	9	3	97	73	47	22	3	3
34. พะเยา	32	23	-	17	72	62	32	18	-	12
35. แพร่	8	16	-	1	25	20	8	11	-	1
36. พิษณุโลก	152	70	12	4	238	180	152	21	3	4

จังหวัด	จำนวนคนต่างด้าว (คน)					จำนวนของ สถาน ประกอบการ (แห่ง)	จำแนกตามประเภท			
	ตลอด ชีพ	ม. 7 ชั่วคราว	ม. 10 ส่งเสริม การลงทุน	ม. 12 ยกเว้น มติ ครม.	รวม		ตลอดชีพ	ม. 7 ชั่วคราว	ม. 10 ส่งเสริม การลงทุน	ม. 12 ยกเว้น มติ ครม.
37. พิจิตร	24	7	-	-	31	28	24	4	-	-
38. เพชรบูรณ์	38	10	-	1	49	43	38	5	-	1
39. แม่ฮ่องสอน	-	12	-	1,986	1,998	547	-	11	-	537
40. ลำพูน	-	104	447	87	638	140	-	51	71	45
41. ลำปาง	57	157	3	15	232	125	57	61	2	7
42. สุโขทัย	276	5	3	3	287	285	276	4	2	3
43. อุตรดิตถ์	4	11	-	-	15	10	4	6	-	-
ภาคตะวันออกเฉียงเหนือ	2,069	744	331	328	3,472	2,362	1,585	396	71	316
44. กาฬสินธุ์	-	3	-	-	3	3	-	3	-	-
45. ชอนแก่น	141	173	58	1	373	224	141	76	11	1
46. ขัยภูมิ	-	6	-	1	7	6	-	5	-	1
47. นครพนม	484	8	-	152	644	156	-	7	-	149
48. นครราชสีมา	163	131	252	4	550	284	163	66	51	4
49. บุรีรัมย์	284	17	4	1	306	298	284	11	2	1
50. มุกดาหาร	12	5	1	70	88	84	12	4	1	67
51. มหาสารคาม	142	26	3	-	171	151	142	8	1	-
52. ยโสธร	-	3	-	8	11	8	-	2	-	6
53. ร้อยเอ็ด	8	16	2	1	27	22	8	11	2	1
54. เลย	168	15	1	-	184	179	168	10	1	-
55. ศรีสะเกษ	14	18	-	1	33	28	14	13	-	1
56. สกลนคร	11	23	-	6	40	29	11	12	-	6
57. สุรินทร์	466	36	-	-	502	492	466	26	-	-
58. หนองคาย	73	57	-	64	194	177	73	41	-	63
59. หนองบัวลำภู	-	8	1	-	9	5	-	4	1	-
60. อุตรธานี	4	103	9	18	134	59	4	40	1	15
61. อุบลราชธานี	82	90	-	1	173	135	82	52	-	1
62. อำนาจเจริญ	17	6	-	-	23	22	17	5	-	-

จังหวัด	จำนวนคนต่างด้าว (คน)					จำนวนของ สถาน ประกอบการ (แห่ง)	จำแนกตามประเภท			
	ตลอด ชีพ	ม. 7 ชั่วคราว	ม. 10 ส่งเสริม การลงทุน	ม. 12 ยกเว้น มติ ครม.	รวม		ตลอดชีพ	ม. 7 ชั่วคราว	ม. 10 ส่งเสริม การลงทุน	ม. 12 ยกเว้น มติ ครม.
จังหวัดภาคใต้	2,667	8,060	578	526	11,831	6,771	2,664	3,869	126	205
63.กระบี่	-	170	6	2	178	108	-	105	2	2
64.ชุมพร	485	25	-	3	513	502	485	15	-	2
65.ตรัง	-	42	5	3	50	30	-	26	3	2
66.นครศรีธรรมราช	947	100	5	7	1,059	990	947	40	3	1
67.นราธิวาส	21	64	1	3	89	53	21	29	1	2
68.ปัตตานี	36	49	1	-	86	59	33	25	1	-
69.พังงา	-	102	1	-	103	54	-	53	1	-
70.พัทลุง	3	5	-	-	8	8	3	5	-	-
71.ภูเก็ต	40	4,532	314	90	4,976	2,142	40	2,063	26	54
72.ยะลา	-	59	3	41	103	50	-	37	1	12
73.ระนอง	-	36	-	162	198	96	-	31	-	65
74.สุราษฎร์ธานี	-	1,760	32	1	1,793	940	-	929	10	1
75.สตูล	-	17	1	1	19	9	-	7	1	1
76.สงขลา	1,135	1,099	209	213	2,656	1,730	1,135	504	77	63

ที่มา : ฝ่ายทะเบียนแรงงานต่างด้าวที่เข้าเมืองถูกต้องตามกฎหมาย กลุ่มพัฒนาระบบควบคุมการทำงานของคนต่างด้าว สำนักบริหารแรงงานต่างด้าว
หมายเหตุ :

ตลอดชีพ หมายถึง ผู้ซึ่งได้รับอนุญาตทำงานตามประกาศคณะปฏิวัติ ฉบับที่ 322 พ.ศ. 2515 ข้อ 10 (1)

ให้ใช้ได้ตลอดชีวิตของคนต่างด้าว เว้นแต่คนต่างด้าวจะเปลี่ยนอาชีพใหม่

มาตรา 7 หมายถึง มีถิ่นที่อยู่ในประเทศหรือมีหนังสือเดินทางในฐานะคนอยู่ชั่วคราวตามกฎหมายว่าด้วยคนเข้าเมือง

มาตรา 10 หมายถึง ได้รับอนุญาตให้ทำงานในประเทศตามกฎหมายการส่งเสริมการลงทุนหรือกฎหมายอื่น

มาตรา 12 ยกเว้นมติครม. หมายถึง มาตรา 12 ตาม พ.ร.บ. การทำงานของคนต่างด้าว พ.ศ. 2521

ยกเว้น สัญชาติพม่า ลาว กัมพูชา ตามมติครม.

ตารางที่ 41 จำนวนแรงงานต่างด้าวที่เข้าเมืองถูกต้องตามกฎหมายที่ทำงานอยู่ในประเทศไทย ประเภทชั่วคราว
จำแนกตามอาชีพและสัญชาติมากที่สุด 10 ลำดับ เดือนกันยายน 2546

ตำแหน่งงาน	สัญชาติ											
	รวม	จีน	เวียดนาม	กัมพูชา	ลาว	พม่า	กัมพูชา	ไทย	เวียดนาม	กัมพูชา	ลาว	
รวมทั้งหมด	47,459	7,589	4,912	4,486	3,628	3,510	2,351	2,210	1,851	1,693	1,488	13,741
1 ผู้ปฏิบัติงานหมายข้าราชการระดับอาวุโส, ผู้จัดการ	29,281	5,374	2,445	3,640	1,354	2,309	1,912	396	973	1,118	984	8,776
2 ผู้ประกอบวิชาชีพด้านต่าง ๆ	11,249	944	1,909	454	1,864	476	86	1,468	644	272	366	2,766
3 ช่างเทคนิคและผู้ปฏิบัติงานที่เกี่ยวข้อง	2,136	321	206	103	141	301	104	188	55	94	33	590
4 เสมียน เจ้าหน้าที่	419	95	17	23	17	18	9	19	9	22	13	177
5 พนักงานบริการ พนักงานขายในร้านค้าและตลาด	1,002	180	27	101	25	103	61	17	15	37	51	385
6 ผู้ปฏิบัติงานฝีมือด้านการเกษตรและประมง(แปรรูปขั้นพื้นฐาน)	136	2	1	-	3	4	3	2	2	-	-	119
7 ผู้ปฏิบัติงานโดยฝีมือในธุรกิจต่าง ๆ	338	29	16	20	3	78	30	11	10	13	9	119
8 ผู้ปฏิบัติงานในโรงงาน ผู้ควบคุมเครื่องจักรและผู้ปฏิบัติงาน ด้านการประกอบ	159	22	9	9	6	43	15	8	2	9	3	33
9 อาชีพงานพื้นฐาน	104	-	2	6	-	5	1	1	2	2	1	84
T ผู้ฝึกงาน	151	21	4	1	-	21	-	-	-	19	1	84
X ผู้ปฏิบัติงานซึ่งมีอาจจัดประเภทอาชีพได้	2,484	601	276	129	215	152	130	100	139	107	27	608

ที่มา : ฝ่ายทะเบียนแรงงานต่างด้าวที่เข้าเมืองถูกต้องตามกฎหมาย กลุ่มพัฒนาระบบควบคุมการจ้างงานของคนต่างด้าว สำนักงานบริหารแรงงานต่างด้าว

ตารางที่ 42 จำนวนแรงงานต่างด้าวที่เข้าเมืองถูกต้องตามกฎหมายที่ทำงานอยู่ในประเทศไทย ประเภทส่งเสริมการลงทุน
 จำนวนตามอาชีพและสัญชาติมากที่สุด 10 ลำดับ ณ เดือนกันยายน 2546

ตำแหน่งงาน	สัญชาติ											
	รวม	ญี่ปุ่น	เกาหลีใต้	ไต้หวัน	มาเลเซีย	ฟิลิปปินส์	ไทย	เวียดนาม	อินโดนีเซีย	กัมพูชา	ไทยเชื้อสายจีน	
รวมทั้งหมด	18,601	8,218	1,724	1,998	1,133	831	781	443	424	390	380	2,579
1 ผู้บัญญัติกฎหมาย ข้าราชการระดับอาวุโส, ผู้จัดการ	40,353	5,136	989	619	507	442	384	281	236	135	225	1,399
2 ผู้ประกอบวิชาชีพด้านต่าง ๆ	1,724	782	62	166	111	126	84	28	35	91	39	200
3 ช่างเทคนิคและผู้ปฏิบัติงานที่เกี่ยวข้อง	2,372	1,044	164	467	160	57	72	55	29	46	43	235
4 เสมียน เจ้าหน้าที่	362	111	20	20	12	10	5	14	15	16	14	125
5 พนักงานบริการ พนักงานขายในร้านค้าและตลาด	91	27	-	4	1	4	6	-	6	-	2	41
6 ผู้ปฏิบัติงานฝีมือด้านการเกษตรและประมง(แปรรูปขั้นพื้นฐาน)	3	-	2	-	-	-	-	-	-	-	-	1
7 ผู้ปฏิบัติงานโดยฝีมือในธุรกิจต่าง ๆ	707	234	60	135	72	17	31	16	9	21	12	100
8 ผู้ปฏิบัติงานในโรงงาน ผู้ควบคุมเครื่องจักรและผู้ปฏิบัติงาน ด้านกาประกอบ	344	71	14	73	8	34	38	7	22	26	4	47
9 อาชีพพื้นฐาน	56	16	5	8	2	4	6	-	2	2	3	8
T ผู้ฝึกงาน	8	5	-	1	-	-	-	-	1	-	-	1
X ผู้ปฏิบัติงานซึ่งมิอาจจัดประเภทอาชีพได้	2,581	792	408	205	260	137	155	42	69	53	38	422

ที่มา : ฝ่ายทะเบียนแรงงานต่างด้าวที่เข้าเมืองถูกต้องตามกฎหมาย กลุ่มพัฒนาระบบควบคุมการทำงานของคนต่างด้าว สำนักงานบริหารแรงงานต่างด้าว

ตารางที่ 43 จำนวนแรงงานต่างด้าวที่เข้าเมืองถูกต้องกฎหมายที่ทำงานอยู่ในประเทศไทย ประเภทมาตรา 12 (ยกเว้นมติ ครม.)

ตำแหน่งงาน	สัญชาติ										
	ไทย	กัมพูชา	ลาว	เวียดนาม	พม่า	กัมพูชา	จีน	อินเดีย	บังกลาเทศ	ศรีลังกา	รวม
รวมทั้งหมด	4,077	3,630	961	821	726	603	415	331	316	291	2,022
1 ผู้บัญญัติกฎหมาย ข้าราชการระดับอาวุโส ผู้จัดการ	32	17	1	17	-	13	1	6	-	57	13
2 ผู้ประกอบวิชาชีพด้านต่าง ๆ	1	1	1	-	-	-	-	2	-	-	8
3 ช่างเทคนิคและผู้ปฏิบัติงานที่เกี่ยวข้อง	2	124	155	-	49	1	-	1	-	-	39
4 เสมียน เจ้าหน้าที่	2	-	1	-	-	6	-	7	1	-	6
5 พนักงานบริการ พนักงานขายในร้านค้าและตลาด	398	530	34	100	15	226	21	102	48	97	445
6 ผู้ปฏิบัติงานฝีมือด้านการเกษตรและประมง(แปรรูปขั้นพื้นฐาน)	242	572	94	80	115	14	10	7	31	19	126
7 ผู้ปฏิบัติงานโดยฝีมือในธุรกิจต่าง ๆ	255	299	61	61	182	30	12	18	22	35	148
8 ผู้ปฏิบัติงานในโรงงาน ผู้ควบคุมเครื่องจักรและผู้ปฏิบัติงานด้านการประกอบ	14	87	116	7	52	4	-	4	8	12	43
9 อาชีพงานพื้นฐาน	3,131	2,000	498	556	313	309	371	184	205	71	1,183
T ผู้ฝึกงาน	-	-	-	-	-	-	-	-	1	-	11
X ผู้ปฏิบัติงานซึ่งมีอายุจัดประเภทอาชีพได้	-	-	-	-	-	-	-	-	-	-	-

ที่มา : ฝ่ายทะเบียนแรงงานต่างด้าวที่เข้าเมืองถูกต้องตามกฎหมาย กลุ่มพัฒนาระบบควบคุมการทำงานของคนต่างด้าว สำนักงานบริหารแรงงานต่างด้าว

ตารางที่ 44 จำนวนแรงงานต่างด้าวที่เข้าเมืองถูกต้องตามกฎหมายที่ทำงานอยู่ในประเทศไทย รวมทั้งประเภท (ยกเว้นประเภทตลอดชีพ)

จำนวนตามอาชีพและสัญชาติมากที่สุด 10 ลำดับ เดือนกันยายน 2546

ตำแหน่งงาน	รวม	สัญชาติ									
		จีน	เวียดนาม	กัมพูชา	ลาว	พม่า	ไทย	กัมพูชา	ลาว	พม่า	ไทย
รวมทั้งหมด	80,141	15,808	5,624	5,539	4,742	4,459	4,075	2,600	2,277	2,010	27,310
1 ผู้บัญญัติกฎหมาย ข้าราชการระดับอาวุโส, ผู้จัดการ	39,791	10,510	4,147	2,934	665	1,796	2,901	531	1,209	1,309	10,959
2 ผู้ประกอบวิชาชีพด้านต่าง ๆ	12,986	1,726	565	644	307	1,990	148	1,559	681	285	3,088
3 ช่างเทคนิคและผู้ปฏิบัติงานที่เกี่ยวข้อง	4,879	1,365	279	769	174	198	268	234	84	120	1,125
4 เสมียน เจ้าหน้าที่	804	206	23	45	5	27	29	35	24	23	352
5 พนักงานบริการ พนักงานขายในร้านค้าและตลาด	3,109	207	33	209	543	29	61	17	21	42	1,845
6 ผู้ปฏิบัติงานที่มีด้านการเกษตรและประมง (แปรรูปขั้นพื้นฐาน)	1,337	2	1	11	573	3	5	2	2	-	737
7 ผู้ปฏิบัติงานโดยที่ไม่มีในธุรกิจต่าง ๆ	2,168	263	47	231	326	20	90	32	19	20	1,028
8 ผู้ปฏิบัติงานในโรงงาน ผู้ควบคุมเครื่องจักรและผู้ปฏิบัติงาน	850	93	47	120	92	40	29	34	24	15	338
ด้านการประกอบ	8,981	17	8	197	2,002	4	6	3	4	2	6,727
9 อาชีพงานพื้นฐาน	159	26	4	22	-	-	-	-	1	19	86
10 ผู้ปฏิบัติงานซึ่งมิอาจจัดประเภทอาชีพได้	5,077	1,393	432	357	55	352	538	153	208	175	1,025

ที่มา : ฝ่ายทะเบียนแรงงานต่างด้าวที่เข้าเมืองถูกต้องตามกฎหมาย กลุ่มพัฒนาระบบควบคุมการทำงานของคนต่างด้าว สำนักบริหารแรงงานต่างด้าว

ตารางที่ 45 จำนวนแรงงานต่างด้าวที่เข้าเมืองถูกต้องตามกฎหมายที่ทำงานในประเทศไทย

เดือนธันวาคม พ.ศ. 2540

จำนวน 164,313 คน

จำนวนตามมาตรา	คน
มาตรา 7 (ชั่วคราว)	42,162
มาตรา 10 (ส่งเสริมการลงทุน)	18,049
มาตรา 12 *	88,811
ตลอดชีพ	15,291
รวม	164,313

หมายเหตุ : * มาตรา 12 หมายถึง คนต่างด้าวที่ลักลอบเข้าเมืองหรือเกิดในราชอาณาจักรแต่ไม่ได้รับสัญชาติไทย

ที่มา : กองแผนงานและสารสนเทศ กรมการจัดหางาน

ตารางที่ 45.1 จำแนกตามอาชีพ ประเภทชั่วคราวและส่งเสริมการลงทุน

หมวดอาชีพ	จำนวน
0/1 ผู้ปฏิบัติงานที่ใช้วิชาชีพ วิชาการ	6,542
2 ผู้ปฏิบัติงานด้านบริหาร และงานจัดการ	24,046
3 เสมียนพนักงาน และผู้ปฏิบัติงานที่เกี่ยวข้องกัน	1,700
4 ผู้ปฏิบัติงานอาชีพเกี่ยวกับการค้า	10,718
5 ผู้ปฏิบัติงานอาชีพด้านบริการ	74
6 ผู้ทำงานกสิกรรม ผู้เลี้ยงสัตว์ และผู้ทำงานป่าไม้	1,203
7/8/9 ผู้ปฏิบัติงานที่เกี่ยวข้องกับการผลิต	13,299
X ผู้ปฏิบัติงานซึ่งมีอาจจัดประเภทอาชีพได้	6,000
รวม	63,582

ที่มา : กองแผนงานและสารสนเทศ กรมการจัดหางาน

ตารางที่ 45.2 จำแนกตามสัญชาติ ประเภทชั่วคราวและส่งเสริมการลงทุน

ลำดับ	สัญชาติ	คน
1	ญี่ปุ่น	10,224
2	อังกฤษ	7,903
3	อเมริกัน	7,128
4	อินเดีย	6,237
5	จีน	5,964
6	ออสเตรเลีย	2,480
7	เยอรมัน	2,340
8	ฟิลิปปิน	2,117
9	เวียดนาม	1,291
10	จีนไต้หวัน	1,106
	อื่น ๆ	16,792
	รวม	63,582

ที่มา : กองแผนงานและสารสนเทศ กรมการจัดหางาน

ตารางที่ 45.3 จำแนกตามภาคหรือพื้นที่

ลำดับ	ภาคหรือพื้นที่	คน
1	กรุงเทพมหานคร	46,703
2	ภาคใต้	41,949
3	ภาคกลาง	29,736
4	ปริมณฑล	22,966
5	ภาคเหนือ	15,238
6	ภาคตะวันออกเฉียงเหนือ	7,721
	รวม	164,313

ที่มา : กองแผนงานและสารสนเทศ กรมการจัดหางาน

ตารางที่ 45.4 การจัดเก็บค่าธรรมเนียมปีงบประมาณ 2540

แหล่งที่มาของรายได้	จำนวนเงิน
กรุงเทพมหานคร	52,270,100
ภูมิภาค	312,854,410
ทั่วราชอาณาจักร	365,124,510

ที่มา : กองแผนงานและสารสนเทศ กรมการจัดหางาน

ตารางที่ 46 จำนวนแรงงานต่างด้าวที่เข้าเมืองถูกต้องตามกฎหมายที่ทำงานในประเทศไทย

เดือนธันวาคม พ.ศ. 2541

จำนวน 116,657 คน

จำนวนตามมาตรา	คน
มาตรา 7 (ชั่วคราว)	48,288
มาตรา 10 (ส่งเสริมการลงทุน)	21,474
มาตรา 12 *	25,042
ตลอดชีพ	21,853
รวม	116,657

หมายเหตุ : * มาตรา 12 หมายถึง คนต่างด้าวที่ลักลอบเข้าเมืองหรือเกิดในราชอาณาจักรแต่ไม่ได้รับสัญชาติไทย

ที่มา : กองแผนงานและสารสนเทศ กรมการจัดหางาน

ตารางที่ 46.1 จำแนกตามอาชีพ ประเภทชั่วคราวและส่งเสริมการลงทุน

หมวดอาชีพ	จำนวน
0/1 ผู้ปฏิบัติงานที่ใช้วิชาชีพ วิชาการ	28,805
2 ผู้ปฏิบัติงานด้านบริหาร และงานจัดการ	30,354
3 เสมียนพนักงาน และผู้ปฏิบัติงานที่เกี่ยวข้องกัน	688
4 ผู้ปฏิบัติงานอาชีพเกี่ยวกับการค้า	1,560
5 ผู้ปฏิบัติงานอาชีพด้านบริการ	1,470
6 ผู้ทำงานกสิกรรม ผู้เลี้ยงสัตว์ และผู้ทำงานป่าไม้	39
7/8/9 ผู้ปฏิบัติงานที่เกี่ยวข้องกับการผลิต	5,517
X ผู้ปฏิบัติงานซึ่งมีอาจจัดประเภทอาชีพได้	1,318
รวม	69,751

ที่มา : กองแผนงานและสารสนเทศ กรมการจัดหางาน

ตารางที่ 46.2 จำแนกตามสัญชาติ ประเภทชั่วคราวและส่งเสริมการลงทุน

ลำดับ	สัญชาติ	คน
1	ญี่ปุ่น	11,368
2	อังกฤษ	8,934
3	อเมริกัน	8,023
4	จีน	6,648
5	อินเดีย	6,937
6	ฟิลิปปิน	2,397
7	ออสเตรเลีย	2,764
8	เยอรมัน	2,607
9	จีนไต้หวัน	1,463
10	เวียดนาม	1,326
	อื่น ๆ	17,284
	รวม	69,751

ที่มา : กองแผนงานและสารสนเทศ กรมการจัดหางาน

ตารางที่ 46.3 จำแนกตามภาคหรือพื้นที่

ลำดับ	ภาคหรือพื้นที่	คน
1	กรุงเทพมหานคร	54,520
2	ภาคกลาง	20,872
3	ภาคใต้	19,858
4	ภาคเหนือ	8,084
5	ปริมณฑล	7,844
6	ภาคตะวันออกเฉียงเหนือ	5,479
	รวม	116,657

ที่มา : กองแผนงานและสารสนเทศ กรมการจัดหางาน

ตารางที่ 46.4 การจัดเก็บค่าธรรมเนียมปีงบประมาณ 2541

แหล่งที่มาของรายได้	จำนวนเงิน
กรุงเทพมหานคร	52,270,100
ภูมิภาค	155,226,041
พระราชอาณาจักร	207,496,141

ที่มา : กองแผนงานและสารสนเทศ กรมการจัดหางาน

ตารางที่ 47 จำนวนแรงงานต่างด้าวที่เข้าเมืองถูกต้องตามกฎหมายที่ทำงานอยู่ในประเทศไทย

เดือนธันวาคม พ.ศ. 2542

จำนวน 102,767 คน

จำนวนตามมาตรา	คน
มาตรา 7 (ชั่วคราว)	49,976
มาตรา 10 (ส่งเสริมการลงทุน)	23,637
มาตรา 12 *	9,793
ตลอดชีพ	19,361
รวม	102,767

หมายเหตุ : * มาตรา 12 หมายถึง คนต่างด้าวที่ลักลอบเข้าเมืองหรือเกิดในราชอาณาจักรแต่ไม่ได้รับสัญชาติไทย

ที่มา : กองแผนงานและสารสนเทศ กรมการจัดหางาน

ตารางที่ 47.1 จำแนกตามอาชีพ ประเภทชั่วคราวและส่งเสริมการลงทุน

หมวดอาชีพ	จำนวน
0/1 ผู้ปฏิบัติงานที่ใช้วิชาชีพ วิชาการ	22,478
2 ผู้ปฏิบัติงานด้านบริหาร และงานจัดการ	24,704
3 เสมียนพนักงาน และผู้ปฏิบัติงานที่เกี่ยวข้องกัน	894
4 ผู้ปฏิบัติงานอาชีพเกี่ยวกับการค้า	1,193
5 ผู้ปฏิบัติงานอาชีพด้านบริการ	1,576
6 ผู้ทำงานกลไกกรรม ผู้เลี้ยงสัตว์ และผู้ทำงานป่าไม้	149
7/8/9 ผู้ปฏิบัติงานที่เกี่ยวข้องกับการผลิต	1,629
X ผู้ปฏิบัติงานซึ่งมีอาจจัดประเภทอาชีพได้	20,990
รวม	73,613

ที่มา : กองแผนงานและสารสนเทศ กรมการจัดหางาน

ตารางที่ 47.2 จำแนกตามสัญชาติ ประเภทชั่วคราวและส่งเสริมการลงทุน

ลำดับ	สัญชาติ	คน
1	ญี่ปุ่น	13,608
2	อังกฤษ	6,144
3	อินเดีย	6,506
4	อเมริกัน	6,090
5	จีน	5,656
6	ฟิลิปปิน	3,135
7	จีนไต้หวัน	2,889
8	เยอรมัน	2,118
9	ออสเตรเลีย	2,093
10	เกาหลีใต้	2,011
	อื่น ๆ	23,363
	รวม	73,613

ที่มา : กองแผนงานและสารสนเทศ กรมการจัดหางาน

ตารางที่ 47.3 จำแนกตามภาคหรือพื้นที่

ลำดับ	ภาคหรือพื้นที่	คน
1	กรุงเทพมหานคร	56,637
2	ภาคกลาง	14,327
3	ภาคใต้	10,778
4	ภาคเหนือ	6,141
5	ปริมณฑล	9,406
6	ภาคตะวันออกเฉียงเหนือ	5,478
	รวม	102,767

ที่มา : กองแผนงานและสารสนเทศ กรมการจัดหางาน

ตารางที่ 47.4 การจัดเก็บค่าธรรมเนียมปีงบประมาณ 2542

แหล่งที่มาของรายได้	จำนวนเงิน
กรุงเทพมหานคร	30,794,900.14
ภูมิภาค	103,861,001.00
พระราชอาณาจักร	134,655,901.14

ที่มา : กองแผนงานและสารสนเทศ กรมการจัดหางาน

ตารางที่ 48 จำนวนแรงงานต่างด้าวที่เข้าเมืองถูกต้องตามกฎหมายที่ทำงานอยู่ในประเทศไทย

เดือนธันวาคม พ.ศ. 2543

จำนวน 102,612 คน

จำนวนตามมาตรา	คน
มาตรา 7 (ชั่วคราว)	52,229
มาตรา 10 (ส่งเสริมการลงทุน)	24,567
มาตรา 12 *	9,828
ตลอดชีพ	15,988
รวม	102,612

หมายเหตุ : * มาตรา 12 หมายถึง คนต่างด้าวที่ลักลอบเข้าเมืองหรือเกิดในราชอาณาจักรแต่ไม่ได้รับสัญชาติไทย

ที่มา : ฝ่ายทะเบียนแรงงานต่างด้าวที่เข้าเมืองถูกต้องตามกฎหมาย

กลุ่มพัฒนาระบบควบคุมการทำงานของคนต่างด้าว สำนักงานบริหารแรงงานต่างด้าว

ตารางที่ 48.1 จำแนกตามอาชีพ ประเภทชั่วคราวและส่งเสริมการลงทุน

หมวดอาชีพ	จำนวน
0/1 ผู้ปฏิบัติงานที่ใช้วิชาชีพ วิชาการ	18,663
2 ผู้ปฏิบัติงานด้านบริหาร และงานจัดการ	25,433
3 เสมียนพนักงาน และผู้ปฏิบัติงานที่เกี่ยวข้องกัน	685
4 ผู้ปฏิบัติงานอาชีพเกี่ยวกับการค้า	861
5 ผู้ปฏิบัติงานอาชีพด้านบริการ	1,665
6 ผู้ทำงานกสิกรรม ผู้เลี้ยงสัตว์ และผู้ทำงานป่าไม้	1,280
7/8/9 ผู้ปฏิบัติงานที่เกี่ยวข้องกับการผลิต	2,251
X ผู้ปฏิบัติงานซึ่งมีอาจจัดประเภทอาชีพได้	25,958
รวม	76,796

ที่มา : ฝ่ายทะเบียนแรงงานต่างด้าวที่เข้าเมืองถูกต้องตามกฎหมาย

กลุ่มพัฒนาระบบควบคุมการทำงานของคนต่างด้าว สำนักงานบริหารแรงงานต่างด้าว

ตารางที่ 48.2 จำแนกตามสัญชาติ ประเภทชั่วคราวและส่งเสริมการลงทุน

ลำดับ	สัญชาติ	คน
1	ญี่ปุ่น	13,355
2	จีน	5,890
3	อังกฤษ	5,694
4	อินเดีย	5,083
5	อเมริกัน	4,683
6	จีนไต้หวัน	4,223
7	ฟิลิปปิน	2,725
8	เกาหลีใต้	2,268
9	ออสเตรเลีย	2,106
10	เยอรมัน	1,950
	อื่น ๆ	28,819
	รวม	76,796

ที่มา : ฝ่ายทะเบียนแรงงานต่างด้าวที่เข้าเมืองถูกต้องตามกฎหมาย
 กลุ่มพัฒนาระบบควบคุมการทำงานของคนต่างด้าว สำนักบริหารแรงงานต่างด้าว
 ตารางที่ 48.3 จำแนกตามภาคหรือพื้นที่

ลำดับ	ภาคหรือพื้นที่	คน
1	กรุงเทพมหานคร	57,927
2	ภาคกลาง	12,879
3	ภาคใต้	9,530
4	ปริมณฑล	9,758
5	ภาคเหนือ	6,760
6	ภาคตะวันออกเฉียงเหนือ	5,758
	รวม	102,612

ที่มา : ฝ่ายทะเบียนแรงงานต่างด้าวที่เข้าเมืองถูกต้องตามกฎหมาย
 กลุ่มพัฒนาระบบควบคุมการทำงานของคนต่างด้าว สำนักบริหารแรงงานต่างด้าว
 ตารางที่ 48.4 การจัดเก็บค่าธรรมเนียมปีงบประมาณ 2543

แหล่งที่มาของรายได้	จำนวนเงิน
กรุงเทพมหานคร	44,327,610.00
ภูมิภาค	124,419,415.40
ทั่วราชอาณาจักร	168,747,025.40

ที่มา : ฝ่ายการคลัง สำนักงานเลขาธิการกรม กรมการจัดหางาน

ตารางที่ 49 จำนวนแรงงานต่างด้าวที่เข้าเมืองถูกต้องตามกฎหมายที่ทำงานอยู่ในประเทศไทย
เดือนธันวาคม พ.ศ. 2544
จำนวน 92,811 คน

จำนวนตามมาตรา	คน
มาตรา 7 (ชั่วคราว)	41,305
มาตรา 10 (ส่งเสริมการลงทุน)	18,673
มาตรา 12 *	17,938
ตลอดชีพ	14,895
รวม	92,811

หมายเหตุ : * มาตรา 12 หมายถึง คนต่างด้าวที่ลักลอบเข้าเมืองหรือเกิดในราชอาณาจักรแต่ไม่ได้รับสัญชาติไทย

ที่มา : ฝ่ายทะเบียนแรงงานต่างด้าวที่เข้าเมืองถูกต้องตามกฎหมาย

สำนักบริหารแรงงานต่างด้าว

ตารางที่ 49.1 จำแนกตามอาชีพ ประเภทชั่วคราวและส่งเสริมการลงทุน

หมวดอาชีพ	จำนวน
0/1 ผู้ปฏิบัติงานที่ใช้วิชาชีพ วิชาการ	18,279
2 ผู้ปฏิบัติงานด้านบริหาร และงานจัดการ	27,520
3 เสมียนพนักงาน และผู้ปฏิบัติงานที่เกี่ยวข้องกัน	846
4 ผู้ปฏิบัติงานอาชีพเกี่ยวกับการค้า	812
5 ผู้ปฏิบัติงานอาชีพด้านบริการ	1,592
6 ผู้ทำงานกสิกรรม ผู้เลี้ยงสัตว์ และผู้ทำงานป่าไม้	981
7/8/9 ผู้ปฏิบัติงานที่เกี่ยวข้องกับการผลิต	2,450
X ผู้ปฏิบัติงานซึ่งมีอาชีพจัดประเภทอาชีพได้	7,498
รวม	59,978

ที่มา : ฝ่ายทะเบียนแรงงานต่างด้าวที่เข้าเมืองถูกต้องตามกฎหมาย

กลุ่มพัฒนาระบบควบคุมการทำงานของคนต่างด้าว สำนักบริหารแรงงานต่างด้าว

ตารางที่ 49.2 จำแนกตามสัญชาติ ประเภทชั่วคราวและส่งเสริมการลงทุน

ลำดับ	สัญชาติ	คน
1	ญี่ปุ่น	14,144
2	อินเดีย	5,555
3	อังกฤษ	5,166
4	จีน	5,458
5	อเมริกัน	4,185
6	จีนไต้หวัน	4,221
7	ฟิลิปปิน	2,777
8	ออสเตรเลีย	1,916
9	เกาหลีใต้	1,686
10	เยอรมัน	1,663
	ฝรั่งเศส	13,207
	อื่นๆ	59,978

ที่มา : ฝ่ายทะเบียนแรงงานต่างด้าวที่เข้าเมืองถูกต้องตามกฎหมาย

กลุ่มพัฒนาระบบควบคุมการทำงานของคนต่างด้าว สำนักบริหารแรงงานต่างด้าว

ตารางที่ 49.3 จำแนกตามภาคหรือพื้นที่

ลำดับ	ภาคหรือพื้นที่	คน
1	กรุงเทพมหานคร	38,295
2	ภาคกลาง	16,880
3	ภาคใต้	10,893
4	ปริมณฑล	9,453
5	ภาคเหนือ	11,968
6	ภาคตะวันออกเฉียงเหนือ	5,322
	รวม	92,811

ที่มา : ฝ่ายทะเบียนแรงงานต่างด้าวที่เข้าเมืองถูกต้องตามกฎหมาย

กลุ่มพัฒนาระบบควบคุมการทำงานของคนต่างด้าว สำนักบริหารแรงงานต่างด้าว

ตารางที่ 49.4 การจัดเก็บค่าธรรมเนียมปีงบประมาณ 2544

แหล่งที่มาของรายได้	จำนวนเงิน
กรุงเทพมหานคร	57,320,400.00
ภูมิภาค	168,879,489.14
ทั่วราชอาณาจักร	226,199,889.14

ที่มา : ฝ่ายการคลัง สำนักงานเลขานุการกรม กรมการจัดหางาน

ตารางที่ 50 จำนวนแรงงานต่างด้าวที่เข้าเมืองถูกต้องตามกฎหมายที่ทำงานอยู่ในประเทศไทย

เดือนธันวาคม พ.ศ. 2545

จำนวน 85,588 คน

จำนวนตามมาตรา	คน
รวม	85,588
มาตรา 7 (ชั่วคราว)	42,028
มาตรา 10 (ส่งเสริมการลงทุน)	16,569
มาตรา 12 *	12,568
ตลอดชีพ	14,423

หมายเหตุ : * มาตรา 12 หมายถึง คนต่างด้าวที่ลักลอบเข้าเมืองหรือเกิดในราชอาณาจักรแต่ไม่ได้รับสัญชาติไทย

ที่มา : ฝ่ายทะเบียนแรงงานต่างด้าวที่เข้าเมืองถูกต้องตามกฎหมาย

สำนักบริหารแรงงานต่างด้าว

ตารางที่ 50.1 จำแนกตามอาชีพ ประเภทชั่วคราวและส่งเสริมการลงทุน

หมวดอาชีพ	จำนวน
รวม	58,597
1 ผู้บัญญัติกฎหมายข้าราชการระดับอาวุโส ผู้จัดการ	33,638
2 ผู้ประกอบการวิชาชีพต่างๆ	11,832
3 ช่างเทคนิคและผู้ปฏิบัติงานที่เกี่ยวข้อง	3,775
4 เสมียน เจ้าหน้าที่	743
5 พนักงานบริการ พนักงานขายในร้านค้าและตลาด	943
6 ผู้ปฏิบัติงานฝีมือด้านการเกษตรและประมง (แปรรูปพื้นฐาน)	18
7 ผู้ปฏิบัติงานโดยใช้ฝีมือในธุรกิจต่างๆ	1,037
8 ผู้ปฏิบัติงานในโรงงาน ผู้ควบคุมเครื่องจักรและ ผู้ปฏิบัติงานด้านการประกอบ	426
9 อาชีพงานพื้นฐาน	156
X ผู้ปฏิบัติงานซึ่งมีอาจจัดประเภทได้	6,029

ที่มา : ฝ่ายทะเบียนแรงงานต่างด้าวที่เข้าเมืองถูกต้องตามกฎหมาย

กลุ่มพัฒนาระบบควบคุมการทำงานของคนต่างด้าว สำนักบริหารแรงงานต่างด้าว

ตารางที่ 50.2 จำแนกตามสัญชาติ ประเภทชั่วคราวและส่งเสริมการลงทุน

ลำดับ	สัญชาติ	คน
1	ญี่ปุ่น	13,675
2	อังกฤษ	5,148
3	อินเดีย	5,135
4	จีน	4,593
5	อเมริกัน	4,099
6	จีนไต้หวัน	3,681
7	ฟิลิปปินส์	2,337
8	ออสเตรเลีย	2,089
9	เยอรมัน	1,783
10	เกาหลีใต้	1,571
	สัญชาติอื่นๆ	14,486
	รวม	58,597

ที่มา : ฝ่ายทะเบียนแรงงานต่างด้าวที่เข้าเมืองถูกต้องตามกฎหมาย

กลุ่มพัฒนาระบบควบคุมการทำงานของคนต่างด้าว สำนักบริหารแรงงานต่างด้าว

ตารางที่ 50.3 จำแนกตามภาคหรือพื้นที่

ลำดับ	ภาคหรือพื้นที่	คน
1	กรุงเทพมหานคร	43,994
2	ภาคกลาง	12,583
3	ภาคใต้	10,131
5	ภาคเหนือ	10,313
4	ปริมณฑล	5,230
6	ภาคตะวันออกเฉียงเหนือ	3,337
	รวม	85,588

ที่มา : ฝ่ายทะเบียนแรงงานต่างด้าวที่เข้าเมืองถูกต้องตามกฎหมาย

กลุ่มพัฒนาระบบควบคุมการทำงานของคนต่างด้าว สำนักบริหารแรงงานต่างด้าว

ตารางที่ 50.4 การจัดเก็บค่าธรรมเนียมปีงบประมาณ 2545

แหล่งที่มาของรายได้	จำนวนเงิน
กรุงเทพมหานคร	156,740,675.00
ภูมิภาค	250,636,748.53
ทั่วราชอาณาจักร	407,377,423.53

ที่มา : ฝ่ายการคลัง สำนักงานเลขานุการกรม กรมการจัดหางาน

ตารางที่ 51 จำนวนแรงงานต่างด้าวที่เข้าเมืองถูกต้องตามกฎหมายที่ทำงานในประเทศไทย
เดือนกันยายน พ.ศ. 2546

จำนวน 94,564 คน

จำนวนตามมาตรา	คน
รวม	94,564
มาตรา 7 (ชั่วคราว)	47,347
มาตรา 10 (ส่งเสริมการลงทุน)	18,601
มาตรา 12 *	14,193
ตลอดชีพ	14,423

หมายเหตุ : * มาตรา 12 หมายถึง คนต่างด้าวที่ลักลอบเข้าเมืองหรือเกิดในราชอาณาจักรแต่ไม่ได้รับสัญชาติไทย

ที่มา : ฝ่ายทะเบียนแรงงานต่างด้าวที่เข้าเมืองถูกต้องตามกฎหมาย

สำนักบริหารแรงงานต่างด้าว

ตารางที่ 51.1 จำแนกตามอาชีพ ประเภทชั่วคราวและส่งเสริมการลงทุน

หมวดอาชีพ	จำนวน
รวม	65,948
1 ผู้บัญญัติกฎหมายข้าราชการระดับอาวุโส ผู้จัดการ	39,634
2 ผู้ประกอบการวิชาชีพต่างๆ	12,973
3 ช่างเทคนิคและผู้ปฏิบัติงานที่เกี่ยวข้อง	4,508
4 เสมียน เจ้าหน้าที่	781
5 พนักงานบริการ พนักงานขายในร้านค้าและตลาด	1,093
6 ผู้ปฏิบัติงานฝีมือด้านการเกษตรและประมง (แปรรูปพื้นฐาน)	27
7 ผู้ปฏิบัติงานโดยใช้ฝีมือในธุรกิจต่างๆ	1,045
8 ผู้ปฏิบัติงานในโรงงาน ผู้ควบคุมเครื่องจักรและ ผู้ปฏิบัติงานด้านการประกอบ	503
9 อาชีพงานพื้นฐาน	160
T ผู้ฝึกงาน	159
X ผู้ปฏิบัติงานซึ่งมีอาจจัดประเภทได้	5,065

ที่มา : ฝ่ายทะเบียนแรงงานต่างด้าวที่เข้าเมืองถูกต้องตามกฎหมาย

กลุ่มพัฒนาระบบควบคุมการทำงานของคนต่างด้าว สำนักบริหารแรงงานต่างด้าว

ตารางที่ 51.2 จำแนกตามสัญชาติ ประเภทชั่วคราวและส่งเสริมการลงทุน

ลำดับ	สัญชาติ	คน
1	ญี่ปุ่น	15,807
2	อังกฤษ	5,693
3	อินเดีย	5,619
4	อเมริกัน	4,459
5	จีน	5,208
6	จีนไต้หวัน	4,075
7	ฟิลิปปินส์	2,600
8	ออสเตรเลีย	2,275
9	เยอรมัน	2,010
10	เกาหลีใต้	1,931
	สัญชาติอื่นๆ	16,271
	รวม	65,948

ที่มา : ฝ่ายทะเบียนแรงงานต่างด้าวที่เข้าเมืองถูกต้องตามกฎหมาย

กลุ่มพัฒนาระบบควบคุมการทำงานของคนต่างด้าว สำนักบริหารแรงงานต่างด้าว

ตารางที่ 51.3 จำแนกตามภาคหรือพื้นที่

ลำดับ	ภาคหรือพื้นที่	คน
1	กรุงเทพมหานคร	47,155
2	ภาคกลาง	13,644
3	ภาคใต้	11,831
5	ภาคเหนือ	12,031
4	ปริมณฑล	6,431
6	ภาคตะวันออกเฉียงเหนือ	3,472
	รวม	94,564

ที่มา : ฝ่ายทะเบียนแรงงานต่างด้าวที่เข้าเมืองถูกต้องตามกฎหมาย

กลุ่มพัฒนาระบบควบคุมการทำงานของคนต่างด้าว สำนักบริหารแรงงานต่างด้าว

ตารางที่ 51.4 การจัดเก็บค่าธรรมเนียมปีงบประมาณ 2546

แหล่งที่มาของรายได้	จำนวนเงิน
กรุงเทพมหานคร	547,617,310.00
ภูมิภาค	203,167,860.18
ทั่วราชอาณาจักร	750,785,170.18

ที่มา : ฝ่ายการคลัง สำนักงานเลขาธิการกรม กรมการจัดหางาน

ตารางที่ 52 รายได้ค่าธรรมเนียมงานคนต่างด้าวปีงบประมาณ 2537 - 2546
ทั่วราชอาณาจักร

ปีงบประมาณ	ค่าธรรมเนียม (บาท)
2537	42,139,804.66
2538	56,262,140.00
2539	70,485,338.12
2540	365,124,510.00
2541	207,496,141.14
2542	134,655,901.40
2543	168,747,025.14
2544	226,199,889.53
2545	407,377,423.99
2546	750,785,170.18
รวม	2,429,273,344.16

ที่มา : ฝ่ายการคลัง สำนักงานเลขาธิการกรม กรมการจัดหางาน

ตารางที่ 53 รายได้ค่าธรรมเนียมงานคนต่างด้าว ส่วนกลางและส่วนภูมิภาค
เดือนตุลาคม 2545 ถึง กันยายน 2546

เดือน	รวมทั้งราชอาณาจักร	ส่วนกลาง	ส่วนภูมิภาค
รวม	750,784,873.18	547,617,013.00	203,167,860.18
ตุลาคม	82,769,578.00	52,889,528.00	29,880,050.00
พฤศจิกายน	39,986,314.00	13,633,725.00	26,352,589.00
ธันวาคม	28,880,497.10	10,705,875.00	18,174,622.10
มกราคม	84,991,636.10	10,584,375.00	74,407,261.10
กุมภาพันธ์	16,041,906.00	9,599,025.00	6,442,881.00
มีนาคม	18,847,569.18	9,789,675.00	9,057,894.18
เมษายน	17,198,708.00	10,136,250.00	7,062,458.00
พฤษภาคม	18,935,836.55	11,636,850.00	7,298,986.55
มิถุนายน	20,771,887.00	12,573,000.00	8,198,887.00
กรกฎาคม	21,106,936.25	12,993,600.00	8,113,336.25
สิงหาคม	13,672,150.00	11,043,000.00	2,629,150.00
กันยายน	387,581,855.00	382,032,110.00	5,549,745.00

ที่มา : ฝ่ายการคลัง สำนักงานเลขาธิการกรม กรมการจัดหางาน

สถิตยงานต่างด้าว 3 สัญชาติ (พม่า ลาว และกัมพูชา)

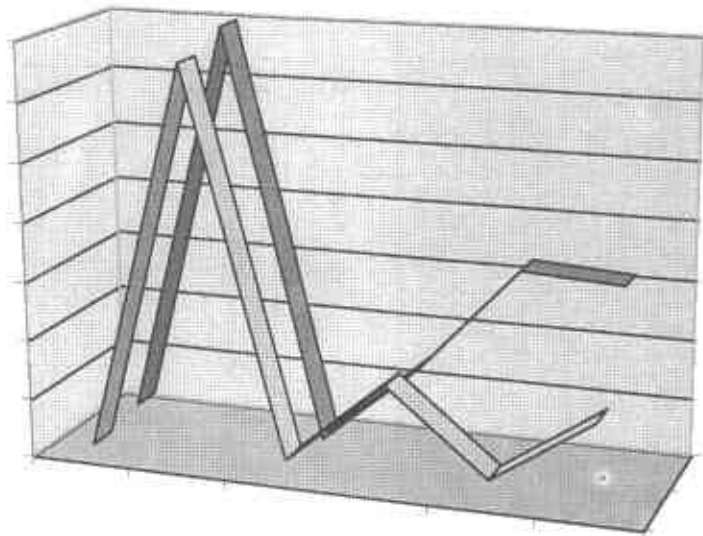

ผลการต่ออายุใบอนุญาตทำงานของแรงงานต่างด้าวหลบหนีเข้าเมือง ตามมติคณะรัฐมนตรีปี 2546

ระหว่างวันที่ 1 กันยายน - 4 พฤศจิกายน 2546

ทั่วประเทศ

ประเภทกิจการ	นายจ้าง	ผลการต่ออายุใบอนุญาตทำงาน 2546											
		พม่า			ลาว			กัมพูชา			รวม		
		ชาย	หญิง	รวม	ชาย	หญิง	รวม	ชาย	หญิง	รวม	ชาย	หญิง	รวม
1. กรรมกรทั่วไป	14,619	38,566	14,725	53,291	2,303	914	3,217	3,217	1,230	4,447	44,086	16,869	60,955
2. กรรมกร ในกิจการประมงและต่อเนื่อง	7,026	27,465	18,977	46,442	546	215	761	7,728	931	8,659	35,739	20,123	55,862
3. ลูกจ้างในโรงงานหรือสถานประกอบการ	8,238	21,299	25,335	46,634	2,561	2,336	4,897	698	526	1,224	24,558	28,197	52,755
4. ผู้รับใช้ในบ้าน	36,944	6,730	34,179	40,909	1,156	8,109	9,265	459	2,052	2,511	8,345	44,340	52,685
5. ลูกจ้างในฟาร์มเพาะเลี้ยงสัตว์บก สัตว์น้ำ	4,109	6,715	2,577	9,292	671	304	975	652	218	870	8,038	3,099	11,137
6. ลูกจ้างในแปลงเพาะปลูกพืช	18,473	34,037	17,186	51,223	1,374	825	2,199	1,222	742	1,964	36,633	18,753	55,386
รวม	89,409	134,812	112,979	247,791	8,611	12,703	21,314	13,976	5,699	19,675	157,399	131,381	288,780

เงินที่จัดเก็บได้ 518,210,275 บาท (ห้าร้อยสิบแปดล้านสองแสนหนึ่งหมื่นสองร้อยเจ็ดสิบบาทถ้วน)

- 1. เงินค่าธรรมเนียมใบอนุญาตทำงาน 3 เดือน 122,850 บาท
- 2. เงินค่าธรรมเนียมใบอนุญาตทำงาน 6 เดือน 4,040,100 บาท
- 3. เงินค่าธรรมเนียมใบอนุญาตทำงาน 1 ปี 511,726,500 บาท
- 4. เงินค่าทะเบียนและผลิตใบอนุญาตทำงาน 0 บาท
- 5. เงินค่าจดทะเบียน(กรณีไม่มาต่ออายุ) 0 บาท
- 6. อื่น ๆ (ระบุ)..... 2,320,825 บาท

ที่มา : ฝ่ายนโยบายและแผน กลุ่มพัฒนาระบบควบคุมการจ้างงานของคนต่างด้าว สำนักงานบริหารแรงงานต่างด้าว

ผลการต่ออายุใบอนุญาตทำงานของแรงงานต่างด้าวหลบหนีเข้าเมือง ตามมติคณะรัฐมนตรีปี 2546

ระหว่างวันที่ 1 กันยายน - 4 พฤศจิกายน 2546

ที่	ภาค/จังหวัด	ผลการต่ออายุใบอนุญาตทำงาน				
		ชายจ้าง	พม่า	ลาว	กัมพูชา	รวม
รวมทั้งประเทศ		89,409	247,791	21,314	19,675	288,780
กรุงเทพมหานคร		27,263	37,587	9,762	2,894	50,243
รวมส่วนภูมิภาค		62,146	210,204	11,552	16,781	238,537
ภาคกลาง		14,595	55,085	4,109	2,878	62,072
2	ชัยนาท	60	144	1	1	146
3	นครปฐม	2,540	6,872	604	174	7,650
4	นนทบุรี	2,200	2,804	683	202	3,689
5	ปทุมธานี	2,101	4,033	626	431	5,090
6	พระนครศรีอยุธยา	506	919	207	205	1,331
7	ลพบุรี	297	415	63	26	504
8	สมุทรปราการ	2,669	7,454	797	1,604	9,855
9	สมุทรสงคราม	866	3,417	76	20	3,513
10	สมุทรสาคร	2,620	27,507	879	94	28,480
11	สระบุรี	414	1,065	131	98	1,294
12	สิงห์บุรี	90	163	11	2	176
13	อ่างทอง	107	139	20	9	168
14	อุทัยธานี	125	153	11	12	176
ภาคตะวันออก		8,175	11,179	2,323	11,403	24,905
15	จันทบุรี	923	623	639	746	2,008
16	ฉะเชิงเทรา	983	1,986	291	680	2,957
17	ชลบุรี	2,155	4,631	802	1,970	7,403
18	ตราด	2,208	2,074	38	3,607	5,719
19	นครนายก	183	327	46	47	420
20	ปราจีนบุรี	290	180	85	211	476
21	ระยอง	935	1,330	419	3,330	5,079
22	สระแก้ว	498	28	3	812	843
ภาคตะวันตก		5,890	18,038	520	286	18,844
23	กาญจนบุรี	1,921	5,015	78	33	5,126
24	ประจวบคีรีขันธ์	1,182	3,738	74	166	3,978
25	เพชรบุรี	580	1,509	144	26	1,679
26	ราชบุรี	1,537	5,925	145	26	6,096

ที่	ภาค/จังหวัด	ผลการต่ออายุใบอนุญาตทำงาน				
		นายจ้าง	พม่า	ลาว	กัมพูชา	รวม
27	สุพรรณบุรี	670	1,851	79	35	1,965
ภาคเหนือ		12,574	59,779	467	73	60,319
28	กำแพงเพชร	398	1,074	14	17	1,105
29	เชียงราย	1,815	4,707	101	2	4,810
30	เชียงใหม่	4,156	17,090	15	0	17,105
31	ตาก	3,404	31,977	1	3	31,981
32	นครสวรรค์	598	1,112	42	15	1,169
33	น่าน	32	18	21	0	39
34	พะเยา	59	41	52	0	93
35	พิจิตร	186	310	9	13	332
36	พิษณุโลก	186	237	29	4	270
37	เพชรบูรณ์	131	148	38	12	198
38	แพร่	92	80	29	2	111
39	แม่ฮ่องสอน	576	1,427	1	0	1,428
40	ลำปาง	213	228	76	0	304
41	ลำพูน	545	1,099	5	0	1,104
42	สุโขทัย	124	155	17	4	176
43	อุตรดิตถ์	59	76	17	1	94
ภาคตะวันออกเฉียงเหนือ		3,500	1,019	3,245	246	4,510
44	กาฬสินธุ์	87	32	65	5	102
45	ขอนแก่น	206	91	195	10	296
46	ชัยภูมิ	89	50	46	7	103
47	นครพนม	377	4	422	4	430
48	นครราชสีมา	384	426	147	78	651
49	บุรีรัมย์	68	46	16	36	98
50	มหาสารคาม	99	40	71	1	112
51	มุกดาหาร	359	5	491	0	496
52	ยโสธร	74	17	62	2	81
53	ร้อยเอ็ด	65	52	31	2	85
54	เลย	259	28	310	4	342
55	ศรีสะเกษ	135	36	109	16	161
56	สกลนคร	33	7	28	1	36
57	สุรินทร์	108	49	20	69	138

ที่	ภาค/จังหวัด	ผลการท่องเที่ยวใบอนุญาตทำงาน				
		นายจ้าง	พม่า	ลาว	กัมพูชา	รวม
58	หนองคาย	442	5	494	2	501
59	หนองบัวลำภู	65	21	42	3	66
60	อำนาจเจริญ	42	13	29	1	43
61	อุดรธานี	275	47	262	3	312
62	อุบลราชธานี	333	50	405	2	457
ภาคใต้		17,412	65,104	888	1,895	67,887
63	กระบี่	294	814	15	1	830
64	ชุมพร	2,413	6,970	140	88	7,198
65	ตรัง	173	934	23	58	1,015
66	นครศรีธรรมราช	735	3,151	69	271	3,491
67	นราธิวาส	76	160	10	0	170
68	ปัตตานี	227	1,067	55	1,254	2,376
69	พังงา	2,326	6,364	19	0	6,383
70	พัทลุง	19	20	3	0	23
71	ภูเก็ต	1,796	12,887	93	58	13,038
72	ยะลา	66	117	7	4	128
73	ระนอง	4,311	14,163	1	0	14,164
74	สงขลา	725	2,759	35	137	2,931
75	สตูล	90	509	7	2	518
76	สุราษฎร์ธานี	4,161	15,189	411	22	15,622

ฝ่ายนโยบายและแผน
 กลุ่มพัฒนาระบบควบคุมการทำงานของคนต่างด้าว
 สำนักบริหารแรงงานต่างด้าว